ALMANAK

V.V.
K. 815
Pl. F

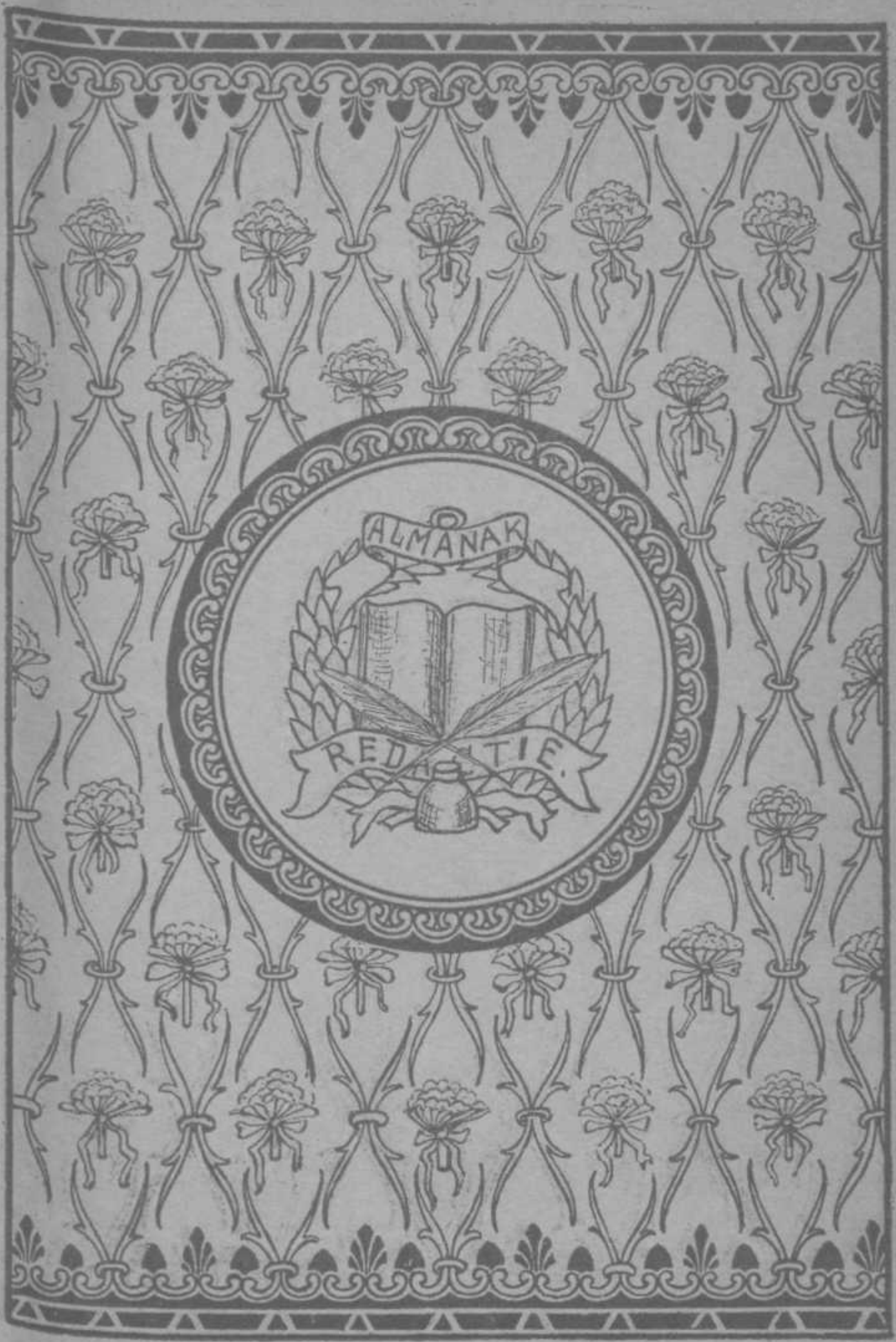
ALMANAK
REDACTIE.

AANGEBODEN AAN

de Bibliotheek

der Technische Hoogeschool

DOOR DE COMMISSIE TOT REDACTIE VAN DEN DELFTSCHEN STUDENTEN ALMANAK VOOR 1911.

J. Ph. Tollenaar

President.

Secretaris.

DELFTSCHE STUDENTEN-ALMANAK.

L. Cardinal.

DELFTSCHE STUDENTEN-ALMANAK VOOR HET JAAR NEGENTIEN-HONDERD-ELF.

T. H. S.
BIBLIOTHEEK
DELFT.

UITGEGEVEN BIJ J. WALTMAN Jr. TE DELFT.

INHOUD.

KALENDER.

	Bladz
Kalender	11
Verjaardagen Koninklijk Huis	23
Gedenkdagen	24
Kerkelijke feestdagen	32
Zons- en maansverduisteringen in 1911	33
Paaschtafel voor 1911—1916	33
Zichtbaarheid der planeten in 1911	34
Schijngestalten der maan voor 1911	36
Zons opkomst en ondergang in Nederland voor 1911.	38
Posterijen	40
Telegraaf	44
Telephoon	45
Titels en praedicaten	46

DELFTSCH STUDENTENCORPS.

Commissiën in het Corps.	51
Erkende Corpsvereenigingen	56
Gezelschappen.	64
Studentenbladen	78
Uitgever van het Corps, Firma's gerechtigd tot het voeren van het Corpswapen, Bediende van het Corps	80

Bladz.

Vervolg op de geschiedenis van het Delftsch Studenten-Corps (1909—1910) 81
Jaarverslagen der vereenigingen en gezelschappen . . 111
In memoriam J. Simons 195
„ Frans Pauwen 197

TECHNISCHE HOOGESCHOOL.

College van Curatoren 201
Rector-Magnificus, Secretaris van den Senaat, College van Rector-Magnificus en Assessoren, Hoogleeraren 202
Buitengewone Hoogleeraren, Lectoren 206
Privaat-docenten 207
Assistenten 208
Bedrijfsingenieur-Conservator, Conservator, Bibliotheek 212
Administratie, Beambten, Bedienden 213
Repetitoren 216
Eenige feiten uit de geschiedenis der Technische Hoogeschool 223
In memoriam F. M. de Vries van Heyst. 233
„ Prof. H. A. Ravenek, w. i. 237
„ Prof. P. van der Burg 239
Uitslag der examens in 1910 243
Promotiën in 1910. 256

MEDEDEELINGEN DIE VOOR DEN AANSTAANDEN INGENIEUR VAN BELANG KUNNEN ZIJN.

Inlichtingen 257
Verschillende vereenigingen. 259

MENGELWERK.

		Bladz.
Ik voel in mijn harte een zeldzame drang		291
Sonnet		292
Opgetogen zien mijn oogen		293
Strooper	Falck .	294
Ik heb haar gezien.	B. J. . .	300
Zomeravondzang		301
Dan maar 'n mystiekje	Naso .	303
Aan de verzen	Chétic .	308
Niet waar!	Chétic .	309
Laboratorium-Idylle	Johnnie	310
Henderkien	Sura . .	312
Excelsior	Johannes	318
Stadje	P. . . .	319
Wijding en Liefde.	Z. . . .	320
Liefdesverklaring van een overspannen T_2 aan een vrouwelijke dito, vlak voor 't tentamen analytische scheikunde .	F. . . .	321
Verzuchting	S. P. . .	324
Het leven is een lied	W. . .	327
Idylle	Toth . .	330
Een lenteavond	F. . . .	332

VARIA 337

ADRESBOEK.

Naamlijst der Ingeschrevenen, Leden van het Delftsch Studentencorps 347

Naamlijst der Ingeschrevenen, Oud-Leden van het Delftsch Studentencorps 381

Naamlijst der Dames-Ingeschrevenen 385
Naamlijst der Ingeschrevenen, welke geen lid zijn van het Delftsch Studentencorps 389
Totaal der ingeschrevenen 406

KALENDER.

JANUARI. Sneeuwmaand.

1 Zondag. — Nieuwjaar. Redactie wenscht voor groenennood Nog meer brochures van De Groot.
2 Maandag.
3 Dinsdag.
4 Woensdag. — Oprichting Delftsche Akademie.
5 Donderdag.
6 Vrijdag.
7 Zaterdag.

8 Zondag. — Stichting Athenaum. (1632).
9 Maandag. — Kon. Besl. tot opr. Delftsche Akademie. (1842).
10 Dinsdag.
11 Woensdag.
12 Donderdag.
13 Vrijdag.
14 Zaterdag. — 't Studentencorps is diep gezonken; We zijn er leelijk ingestonken.

15 Zondag.
16 Maandag.
17 Dinsdag.
18 Woensdag.
19 Donderdag. — Messenleggers, vingerkommen,
20 Vrijdag. — En van Tijën, potverdomme.
21 Zaterdag. — Reine-Claud', Figee er bij Rolden op de galerij. Van Aalst en nog zoo'n leuke vent, Grepen angstig naar hun Endt.

22 Zondag.
23 Maandag.
24 Dinsdag.
25 Woensdag.
26 Donderdag.
27 Vrijdag
28 Zaterdag.

29 Zondag. — Congres Antwerpen.
30 Maandag. — 5e lustrum N. S. K.
31 Dinsdag.

FEBRUARI. Sprokkelmaand.

1 Woensdag.
2 Donderdag.
3 Vrijdag.
4 Zaterdag. Oprichting D. S. G. (1815).

5 Zondag.
6 Maandag. ☽ Oprichting „Vrije Studie". (1862).
7 Dinsdag.
8 Woensdag. Oprichting Leidsche Hoogeschool. (1575).
9 Donderdag. 't Socialisme is herrezen.
Alle Chineezen .....
10 Vrijdag. Wat moet dat vervelend wezen.
11 Zaterdag.

12 Zondag. ☺
13 Maandag. Oprichting „Practische Studie". (1894).
14 Dinsdag. Brand S. P. (1876).
15 Woensdag.
16 Donderdag.
17 Vrijdag.
18 Zaterdag.

19 Zondag.
20 Maandag.
21 Dinsdag. ☾
22 Woensdag.
23 Donderdag.
24 Vrijdag. Oprichting „Igov". (1890).
25 Zaterdag. Oprichting „Gothiek". (1889).
Wijnverloten.
Laga booten.
26 Zondag. Naakte kl .....
27 Maandag.
28 Dinsdag. Bar ouwe

MAART.

Lentemaand.

1 Woensdag.		vrouw van verdachte zeden. Oprichting Societeit Phoenix. (1847). Tooneeluitvoering „Agnes in de lente."
2 Donderdag.		
3 Vrijdag.		
4 Zaterdag.		
5 Zondag.		
6 Maandag.		
7 Dinsdag.		Oprichting „Odin". (1848).
8 Woensdag.		
9 Donderdag.		
10 Vrijdag.		Eerste steen Soc. Phoenix. (1877).
11 Zaterdag.		
12 Zondag.		
13 Maandag.		
14 Dinsdag.		
15 Woensdag.		Odin wint Corpsprijs in Leiden.
16 Donderdag.		
17 Vrijdag.		Oprichting Utrechtsche Hoogeschool. (1636).
18 Zaterdag.		Diësviering. De zon ging op, maar wat een wonder Al even spoedig was zij onder. Elke komeet, die heeft een staart. Elke Vlaming heeft een baard. En de lente is gekomen, De rest, die kun je zelf wél droomen.
19 Zondag.		
20 Maandag.		
21 Dinsdag.		
22 Woensdag.		Oprichting D. S. C. (1848).
23 Donderdag.		Oprichting „Weerbaarheid". (1890).
24 Vrijdag.		
25 Zaterdag.		
26 Zondag.		Brochure Prof De Groot.
27 Maandag.		
28 Dinsdag.		
29 Woensdag.		
30 Donderdag.		Circulaire van andere beroemde mannen
31 Vrijdag.		

APRIL.

Wedstrijd-maand.

1	Zaterdag.		Wij zullen aprillen.
2	Zondag.		
3	Maandag.		
4	Dinsdag.		
5	Woensdag.		
6	Donderdag.	☽	
7	Vrijdag.		
8	Zaterdag.		
9	Zondag.		
10	Maandag.		
11	Dinsdag.		
12	Woensdag		
13	Donderdag.	☺	Oprichting „Laga". (1876).
14	Vrijdag.		
15	Zaterdag.		Zou jij ook willen?
16	Zondag.		
17	Maandag.		
18	Dinsdag.		
19	Woensdag.		
20	Donderdag.		
21	Vrijdag.	☾	
22	Zaterdag.		
23	Zondag.		
24	Maandag.		
25	Dinsdag.		
26	Woensdag.		
27	Donderdag.		
28	Vrijdag.	●	
29	Zaterdag.		Gezellig onderonsje.
30	Zondag.		Wij hebben geaprild.

MEI. Bloeimaand.

1 Maandag.
2 Dinsdag.
3 Woensdag.
4 Donderdag.
5 Vrijdag.
6 Zaterdag.

Roosevelt met schoone spruit
Gaat de kerk in en uit

7 Zondag.
8 Maandag.
9 Dinsdag.
10 Woensdag.
11 Donderdag.
12 Vrijdag.
13 Zaterdag.

Debating R. A. van Sandick.
Van Sandick tegen het kikkeren,
Halley staat te flikkeren.

14 Zondag.
15 Maandag.
16 Dinsdag.
17 Woensdag.
18 Donderdag.
19 Vrijdag.
20 Zaterdag.

Alvorens door Halley te worden verschroeid,
Wordt op de Zweth nog duchtig geknoeid.

Het flikkeren van Halley heeft zijn hoogtepunt bereikt.

21 Zondag.
22 Maandag.
23 Dinsdag.
24 Woensdag.
25 Donderdag.
26 Vrijdag.
27 Zaterdag.

28 Zondag.
29 Maandag.
30 Dinsdag.
31 Woensdag.

Halley is uitgeput.

JUNI.

Wetenschap-
maand.

1 Donderdag.
2 Vrijdag.
3 Zaterdag.

4 Zondag.
5 Maandag.
6 Dinsdag.
7 Woensdag.
8 Donderdag.
9 Vrijdag.
10 Zaterdag.

11 Zondag.
12 Maandag.
13 Dinsdag. Oprichting Debating-Club. (1865).
14 Woensdag.
15 Donderdag.
16 Vrijdag.
17 Zaterdag.

18 Zondag.
19 Maandag. Jonge acht wint in Amsterdam.
20 Dinsdag.
21 Woensdag.
22 Donderdag.
23 Vrijdag.
24 Zaterdag. Lustrum Leiden.
Mile Bossevain dat kleine schoffie,
Ging naar de Oost en plant daar koffie.
(of thee).
25 Zondag.
26 Maandag.
27 Dinsdag.
28 Woensdag.
29 Donderdag.
30 Vrijdag. Sterfdag Akademie. (1864).

JULI.

Zomermaand.

1 Zaterdag. Stichting P. S. (1864).

2 Zondag.
3 Maandag.
4 Dinsdag.
5 Woensdag.
6 Donderdag.
7 Vrijdag.
8 Zaterdag.

Windje waait,
Molentje draait,
Rust alomme,
. . . . . .

9 Zondag.
10 Maandag. Stichting T. H. (1905).
11 Dinsdag.
12 Woensdag.
13 Donderdag.
14 Vrijdag.
15 Zaterdag.

16 Zondag.
17 Maandag.
18 Dinsdag.
19 Woensdag.
20 Donderdag.
21 Vrijdag.
22 Zaterdag.

De kroeg nu leelijk uitgewoond
Wordt geverfd en verschoond;
En Cees, die lijkend wel bedonderd,
Bouwt een stoep van zevenhonderd.

23 Zondag.
24 Maandag.
25 Dinsdag.
26 Woensdag.
27 Donderdag.
28 Vrijdag.
29 Zaterdag.

30 Zondag.
31 Maandag.

AUGUSTUS.

Gevoelsmaand.

1	Dinsdag.	
2	Woensdag.	
3	Donderdag.	
4	Vrijdag.	
5	Zaterdag.	
6	Zondag.	
7	Maandag.	
8	Dinsdag.	
9	Woensdag.	
10	Donderdag.	
11	Vrijdag.	
12	Zaterdag.	Kermis. Mlle Cornelie.
13	Zondag.	
14	Maandag.	
15	Dinsdag.	
16	Woensdag.	Voor het eerst in Soeren Begon zijn darm te ouweh .....
17	Donderdag.	
18	Vrijdag.	
19	Zaterdag.	
20	Zondag.	
21	Maandag.	
22	Dinsdag.	
23	Woensdag.	Oprichting Groningsche Hoogeschool. (1614).
24	Donderdag.	
25	Vrijdag.	
26	Zaterdag.	
27	Zondag.	
28	Maandag.	
29	Dinsdag.	
30	Woensdag.	
31	Donderdag.	

SEPTEMBER. Dondermaand.

1 Vrijdag.
2 Zaterdag.

3 Zondag.
4 Maandag.
5 Dinsdag.
6 Woensdag.
7 Donderdag.
8 Vrijdag.
9 Zaterdag.

Niettegenstaande den groenenkanker
Liggen hier 110 groenen voor anker.

10 Zondag.
11 Maandag.
12 Dinsdag.
13 Woensdag.
14 Donderdag.
15 Vrijdag.
16 Zaterdag.

Ramen worden opgeschoven
En met hempjes wordt gewoven;
Hempje op en hempje neer,
Mijn lieff wat wil je nog meer.

17 Zondag.
18 Maandag.
19 Dinsdag.
20 Woensdag.
21 Donderdag.
22 Vrijdag.
23 Zaterdag.

In Bellagio aan het meer
Wipte het darmpje op en neer.

Vice-President bedankt. (wegens spel met den blindej.

24 Zondag.
25 Maandag.
26 Dinsdag.
27 Woensdag.
28 Donderdag.
29 Vrijdag.
30 Zaterdag.

Inauguratie.

OCTOBER. Collegemaand.

1	Zondag.	Rijjool.
2	Maandag.	
3	Dinsdag.	
4	Woensdag.	
5	Donderdag.	
6	Vrijdag.	
7	Zaterdag.	
8	Zondag.	
9	Maandag.	
10	Dinsdag.	Oprichting D. S. Tooneel. (1881).
11	Woensdag.	Oprichting D. S. A. F. V. (1891).
12	Donderdag.	
13	Vrijdag.	
14	Zaterdag.	
15	Zondag.	
16	Maandag.	
17	Dinsdag.	
18	Woensdag.	
19	Donderdag.	
20	Vrijdag.	Van bloemkool werd niet meer geleuterd,
21	Zaterdag.	Zijn darm is er uitgepeuterd. Jantje in doodsgevaar. Je moet je lintje er nog bij omhangen.
22	Zondag.	
23	Maandag.	
24	Dinsdag.	
25	Woensdag.	
26	Donderdag.	
27	Vrijdag.	
28	Zaterdag.	Onderlinge van Laga.
29	Zondag.	
30	Maandag.	
31	Dinsdag.	

NOVEMBER. Kroegjoolmaand.

1 Woensdag.
2 Donderdag.
3 Vrijdag.
4 Zaterdag.

5 Zondag. Oprichting D. S. V. V. (1889).
6 Maandag.
7 Dinsdag.
8 Woensdag.
9 Donderdag.
10 Vrijdag. Merwe (1890).
11 Zaterdag.

12 Zondag.
13 Maandag.
14 Dinsdag.
15 Woensdag. O. K. W. en G. D. U. (1894).
16 Donderdag.
17 Vrijdag.
18 Zaterdag. 1ste jaar bezichtigt den kegeltuin.

19 Zondag. Civiel- en Bouwk. Leesgezelschap. (1893).
20 Maandag.
21 Dinsdag.
22 Woensdag.
23 Donderdag.
24 Vrijdag. Kroegdiës
25 Zaterdag. Twalef heit de klok geslagen,
De speech was slecht, de wijn was goed,
We hopen dat een volgende het beter doet.

26 Zondag.
27 Maandag. Senaat neemt ontslag.
28 Dinsdag. Met evenveel fatsoen
29 Woensdag. Hadden ze dat eerder kunnen doen.
30 Donderdag.

DECEMBER. Almanakmaand.

1	Vrijdag.	Odin-uitvoering.
2	Zaterdag.	Deez' avond zal ik nooit vergeten, Het hoogtij van de spierproleten. 606de extra.
3	Zondag.	Oprichting IJsclub. (1885).
4	Maandag.	
5	Dinsdag.	St. Nicolaas.
6	Woensdag.	
7	Donderdag.	Ambulantes. (1877).
8	Vrijdag.	
9	Zaterdag.	
10	Zondag.	
11	Maandag.	
12	Dinsdag.	
13	Woensdag.	
14	Donderdag.	
15	Vrijdag.	Oprichting Technologisch Gezelschap. (1890).
16	Zaterdag.	Oprichting „Leeghwater". (1869).
17	Zondag.	Uitreiking 60en Almanak.
18	Maandag.	
19	Dinsdag.	
20	Woensdag.	
21	Donderdag.	
22	Vrijdag.	
23	Zaterdag.	Uitreiking 61en Almanak.
24	Zondag.	
25	Maandag.	
26	Dinsdag.	
27	Woensdag.	
28	Donderdag.	
29	Vrijdag.	
30	Zaterdag.	
31	Zondag.	Olieman, Olieman, Kijk je nog eens om?

VERJAARDAGEN DER LEDEN VAN HET KONINKLIJK HUIS.

19 April. Z. K. H. Hendrik Wladimir Albrecht Ernst, Prins der Nederlanden, Hertog van Mecklenburg-Schwerin, Gemaal van H. M. de Koningin, geb. 1876.

30 „ H. K. H. Juliana Louise Emma Marie Wilhelmina, Prinses van Oranje-Nassau, Hertogin van Mecklenburg, geb. 1909.

2 Augustus. H. M. Adelheid Emma Wilhelmina Theresia van Waldeck-Pyrmont, Koningin-Moeder, geb. 1858.

31 „ H. M. Wilhelmina Helena Paulina Maria, Koningin der Nederlanden, geb. 1880.

GEDENKDAGEN.

8 Febr.	1575.	Stichting van de Hoogeschool te Leiden.
23 Aug.	1614.	Stichting van de Hoogeschool te Groningen.
8 Jan.	1632.	Stichting van het Athenaeum te Amsterdam.
26 Mrt.	1636.	Stichting van de Hoogeschool te Utrecht.
25 Sept.	1816.	Stichting van de Hoogeschool te Gent.
8 Jan.	1842.	Koninklijk besluit tot oprichting der Koninklijke Akademie.
28 Jan.	1842.	Koninklijk besluit tot bijvoeging der O. I. A.
4 Jan.	1843.	Stichting van de Akademie te Delft.
4 Jan.	1843.	Oprichting Societeit Merkurius in het huis de Magneet, Oude Langendijk.
	1844.	Opheffing Societeit Merkurius.
4 Jan.	1845.	Bal door den Prins van Oranje aan de Akademie aangeboden.
30 Jan.	1847.	Opv. van Vondel's Lucifer door studenten.
3 Mrt.	1847.	Oprichting Societeit Phoenix.
1 Mrt.	1847.	Inwijding Societeit Phoenix, gebouw van Bekker tegenover de Akademie.
	1847.	S. P. verhuisd nabij de Schoolstr., Oude Delft.
1 Sept.	1847.	S. P. verplaatst naar Hoefakker, Voldersgracht.
12 Jan.	1848.	Serenade aan Z. K. H. den Prins van Oranje. 5-jarig bestaan.
22 Mrt.	1848.	Oprichting van het D. S. C.
25 Mei	1848.	1ste aanvraag om erkenning aan den Directeur der Akademie.

16 Sept.	1848.	Schriftelijke erkenning van het D. S. C. door den Directeur der Akademie, die het beschermheerschap van het Corps aanvaardt.
14 Nov.	1848.	Voorstel Minister De Kempenaer tot opheffing der Akademie.
29 Nov.	1848.	Adres tot behoud der Akademie aan Z. M. den Koning door de docenten.
	1848.	De Kroonprins bedankt voor het beschermheerschap.
2 Febr.	1849.	Serenade aan den Directeur en Docenten, voor dank bemoeiïngen opheffing Akademie. Vaandel door Prins v. Oranje geschonken.
18 April	1849.	Prins Willem Frederik Hendrik tot beschermheer der Akademie benoemd.
1 Mei	1849.	De S. P. naar den hoek Binnenw.sl. verplaatst.
3 Dec.	1849.	Opvoering van Joseph in Dothan door studenten.
23 Mrt.	1850.	Bezoek beschermheer. Vaandel door de Delftsche dames aangeboden.
26 April	1850.	Voorstel van den heer Viruly Verbrugge om in Juli 1852 een reunie te houden.
23 Oct.	1850.	De 1ste Corpsalmanak verschijnt.
7 Febr.	1851.	Eerste Collation in den Stads Doelen ter vervanging der serenades.
28 Febr.	1852.	Apollo ontvangt het Corpsvaandel der dames in gebruik.
9 Mrt.	1853.	Viering 10-jarig bestaan der Akademie met een bal. Contra-serenade der Grenadiers en Jagers.
23 Juli	1856.	Adres om Dr. G. Simons als Directeur te behouden.

24 Juli	1856.	Dr. G. Simons tot Minister benoemd.
19 Febr.	1857.	Erkenningsaanvrage aan de verschillende Corpsen.
23 Febr.	1857.	Erkenning Leiden.
25 Febr.	1857.	Erkenning V. A. P. Groningen.
5 Mrt.	1857.	Erkenning Stud. Corps Utrecht.
6 Mrt.	1857.	Eerste Senaatslinten (zonder insigne).
11 Mrt.	1857.	Erkenning Mutua Fides Utrecht.
24 April	1857.	Erkenning M. O. D. U. S. Amsterdam. (Weigering I. S. S. A.)
4-8 Mei	1857.	Lustrumfeesten. Garebeg optocht van den Sultan van Djokjokarta en Concours Ridderlijke confrerie „Diletto et Arme". Aanbieding Vaandel aan Apollo door Delftsche dames.
9 Oct.	1857.	Erkenning Deventer. Zegel Corps ontwerp van Nahuys.
16 Oct.	1857.	Eerste inauguratie in den Doelen (daarvoor op de Akademie).
19 Dec.	1857.	Eerste Senaatsinsignia.
26 Mrt.	1858.	Weigering verdere aankondigingen op de Akademie, kwestie W. H. de Greve.
17 Mei	1858.	10-jarig bestaan Corps. Groot Bal.
22 Mrt.	1859.	1ste Corps-diës-viering.
1 Juli	1859.	De heer I. A. Keurenaer tot Directeur der Akademie benoemd.
12 Jan.	1861.	Kwestie ontzegging colleges aan alle 2e jaars ambtenaren door de maatregel tot sluiting der Akademiedeuren.
9 Febr.	1861.	Koning Willem III passeert Delft. Hulde der studenten aan 't Station.

April 1861. Voorstel tot de oprichting van een Indisch Hôtel tot huisvesting der Ambtenaars 2e klasse. (Niet verwezenlijkt.)

19 Sept. 1861. De heer Keurenaer bekrachtigt de Statuten van 't Corps volgens het toen nog onbekend nieuw reglement.

28 Sept. 1861. Verschijning van het nieuwe reglement.

Sept. 1861. 1ste studentenlied muziek Renaud, woorden Beukman.

22 Nov. 1861. Sluiting der Akademie.

21 Jan. 1862. Wederopening der Akademie.

7-13 Juli 1862. Lustrumfeesten. Maskerade voorstellende: „Het gezantschap van den Sultan van Achim aan Prins Maurits en de Oud-Nederlandsche republiek."

1863. Middelbaaronderwijswet aangenomen.

1 Juli 1864. Stichting van de Polyt. School te Delft. Opheffing Akademie.

1864. De bloemlezing D. S. Almanak ziet het licht.

26 Sept. 1864. Opening van den cursus aan de P. S. Rede Directeur L. Cohen Stuart.

1864. Ophouding van de erkenning der overige corpsen uitgezonderd Mavors Medicator.

23 Nov. 1864. Nieuwe corpswet. Nieuw Senaats-insigne en corpsb. (Tetar v. Elven.) Het vaandel der Akademie van den Koning teruggekregen.

9 Mrt. 1865. Besl. tot Senaatsringen voor eere-leden Senaat.

29, 30, 31 Oct., 1 Nov. 1865. Luiksch congres.

13-18 Juli 1868. 20-jarig bestaan Corps. Geen maskerade. Oplaten van luchtballons, vuurwerk, concert, enz.

1 Jan.	1870.	Opening nieuwe kroeg.
Dec.	1870.	Wedererkenning door Utrecht.
7-11 Juli	1873.	Lustrumfeesten Maskerade: Karel v. Egmond, Hertog van Gelre, Grave van Zutfen binnen Arnhem.
23 Oct.	1875.	Reunie Oud-Almanak-Redacteuren.
Febr.	1876.	Krüger te Delft.
15 Febr.	1876.	Brand Societeit Phoenix. Kroeg boven de Eensgezindheid.
Dec.	1876.	Weder erkenning door Leiden.
Febr.	1877.	Weder erkenning door Groningen.
10 Febr.	1877.	Eerste steenlegging der Nieuwe Societeit door Prof. Dr. L. Cohen Stuart.
1 Oct.	1877.	Leiden, Utrecht en Groningen worden Rijks-Universiteit.
15 Oct.	1877.	Stichting van de Gemeentel. Universiteit te Amsterdam.
30 Nov.	1877.	Nieuwe Phoenix ingewijd.
	1878.	Weder erkenning door Amsterdam.
8-13 Juli	1878.	Lustrumfeesten. Intocht Willem VI, Hertog van Beyeren, Paltsgraaf aan den Rijn, Graaf van Henegouwen, Holland en Zeeland, Heer van Friesland, binnen Utrecht, in November 1415.
	1880.	Eerste Diëscomedie op de Phoenix.
	1880.	Stichting van de Vrije Universiteit, A'dam.
22 Mrt.	1881.	Het corpslied voor 't eerst gezongen.
4 Jan.	1883.	35-jarig bestaan P. S. Kroegjool met burgers.
30 Juni	1883.	1e jaarlijksche wedstrijd te Alphen, Ned. Stud. Roeibond.

9-15 Juli	1883.	Lustrumfeesten. Intocht van Filips, Hertog van Bourgondië en Jacoba, Hertoginne van Beyeren, binnen Delft, 29 Juni 1428.
9 Juli	1883.	Uit naam der Delftsche dames door Mej. Bosscha een vaandel aan het Corps gegeven.
10 Juli	1883.	Brand feestterrein.
	1884.	Instelling der permanente Reunie-commissie.
20 Mrt.	1885.	Vaandel door de reunisten onder presidium van Jhr. W. A. T. H. van Raders, aan het Corps uitgereikt.
9-15 Juli	1888.	Lustrumfeesten. Mask. Bruidstoet van Juliaan van Egmond en Mabelia Graswinckel.
Febr.	1889.	Voorstel tot het houden van een Groenen-kroeg aangenomen.
23 April	1890.	Het door A. Le Comte vervaardigd portret van den Directeur Prof. A. C. Oudemans, door het Corps aan de P. S. aangeboden.
	1891.	Het Delftsch Stud. tijdschrift „Stemmen" opgericht. (Slechts 1 jaar bestaan).
4 Jan.	1893.	50-jarige gedenkdag der oprichting van de Akademie.
10-14 Juli	1893.	Lustrumfeesten. Geen maskerade.
	1893.	Stichting van het Lipkensfonds.
2 Dec.	1895.	Oplossing I. Q. De O. I. A. treden uit het Corps.
10 Juli	1898.	Verhellouw's Geschiedenis van het D. S. C. verschijnt.
11-16 Juli	1898.	Lustrumfeesten. Maskerade: Het verbond der Edelen.
1 Oct.	1898.	Verschijnen eerste nummer van het Studenten-Weekblad.

27 Jan.	1899.	Besluit tot Senaats- en Almanak-redactie-subsidie.
7 Dec.	1899.	Het nieuwe Corpsbeeld, ontwerp Lacomblé, voltooid.
Dec.	1899.	Aanbieding van een cadeau aan 't Corps door de reunisten.
	1899.	De Commissie tot behartiging van Studiebelangen uit het Corps.
5 Nov.	1901.	Door de verbouwing Doelen contract met de gemeente voor een feestterrein.
13 Dec.	1901.	Het nieuwe gedeelte der S. P. geopend.
15 Mrt.	1902.	Een portret door Haverman van wijlen Prof. J. M. Telders door het D. S. C. aan de P. S. aangeboden.
10 Juli	1903.	Aanbieding der Senaatszetels aan 't Corps.
13-18 Juli	1903.	XI^{de} Lustrum. Maskerade: Ommetocht van Nicephoros Phocas binnen Byzantium.
11 Juni	1904.	De Burgerij biedt, naar aanleiding van 't XIe Lustrum, 't Corps een marmeren Corpsbeeld aan.
10 Juli	1905.	Opening van de Technische Hoogeschool.
12 Dec.	1905.	40-jarig eigen beheer Societeit Phoenix.
14 Febr.	1906.	Vergadering van alle ingeschrevenen aan de T. H. S. Voorloopige Centrale Commissie tot behartiging der Studiebelangen.
23 April	1906.	Aankoop tuin Societeit Phoenix.
8 Jan.	1907.	Eerste diës T. H. S. Eere-doctoraat aan Dr. A. Kuyper, Dr. J. Bosscha, Dr. P. J. H. Cuypers, G. van Diesen, C. I., J. Kraus, C. I. en C. Lely, C. I.
		Gedenkwaardige Kroegjooi.

29Juni-4Juli'08. XIIe Lustrum. Maskerade: Intocht van Lorenzo de' Medici il Magnifico binnen Florence. Mimenspel (Een spel van Platoon's leven).

2 Juli 1908. Florentijnsch Steekspel op de Groote Markt, bijgewoond door H.M. de Koningin, H.M. de Koningin-Moeder en Z.K.H. de Prins der Nederlanden.

24 Sept. 1908. De Burgerij biedt, naar aanleiding van het XIIe Lustrum het D.S.C. zetels aan voor de eere-leden van den Senaat.

13 Nov. 1908. Officieële opening van het veld der Delftsche Studenten Sportvereeniging.

17 Dec. 1909. Reunie van Oud-Almanak-redacteuren.

11 Mei 1910. Debating-avond. Onderwerp: Bedenkingen tegen den groentijd, ingeleid door den heer R. A. van Sandick, *C. I.*

KERKELIJKE FEESTDAGEN.

ALGEMEENE CHRISTELIJKE.

Nieuwjaarsdag	1 Januari.*
Goede Vrijdag	14 April.
Paschen	16 en 17 April.
Hemelvaartsdag	25 Mei.
Pinksteren	4 en 5 Juni.
Kerstmis	25 en 26 December.*

KATHOLIEKE.

Driekoningen	6 Januari*
Septuagesima	12 Februari.
Vastenavond	28 Februari.
Aschwoensdag	1 Maart.
Maria Boodschap	25 Maart.*
Palmzondag.	9 April.
H. Sacramentsdag	15 Juni.
H. Petrus en Paulus	29 Juni.*
Maria Hemelvaart	15 Augustus.*
Allerheiligen	1 November.*
1e Advent	3 December.
Quatertempers.	8 Maart, 7 Juni, 20 Sept. en 20 Dec.

ISRAËLITISCHE.

Purimfeest	14 Maart.
Paschen	13, 14 19 en 20 April.
Pinksteren	2 en 3 Juni.
Nieuwjaar (5672)	23 en 24 Sept.
Groote Verzoendag	2 October.
Loofhuttenfeest	7, 8 en 14 October.
Vreugde der Wet	15 October.

(De met * een aangeduide worden op vaste datums gevierd).

ZONS- EN MAANSVERDUISTERINGEN IN 1911.

28 April. Totale zonsverduistering, onzichtbaar in Nederland. De verduistering zal zichtbaar zijn in de oostelijke helft van Australië en Nieuw-Guinea, op Nieuw-Zeeland, in het middelste gedeelte van den Stillen Oceaan en in de zuidelijke helft van Noord-Amerika.

22 October. Ringvormige zonsverduistering, onzichtbaar in Nederland; zij zal waargenomen kunnen worden in bijna geheel Azië en Australië en in het westelijk gedeelte van den Stillen Oceaan.

PAASCHTAFEL VOOR 1911—1916.

1911:	16 April.	1914:	12 April.
1912:	7 April.	1915:	4 April.
1913:	23 Maart.	1916:	23 April.

ZICHTBAARHEID DER PLANETEN IN 1911.

VENUS.

In het begin des jaars vinden wij Venus na zonsondergang in het Westen laag bij den horizon. Haar zichtbaarheid 's avonds wordt echter van steeds langer duur; half Februari gaat zij te 7 uur onder, 15 Maart te half negen, 15 April te kwart over 10, begin Juni eerst te half 12. Langzamerhand nadert zij weer de zon, 15 Juli valt haar ondergang reeds te 10 uur, totdat zij midden September tegelijker tijd met haar onder den horizon verdwijnt. Na dit tijdstip wordt zij morgenster. 15 October kan men Venus reeds na kwart over 3 waarnemen in het Oosten dicht bij den gezichtseinder; 1 November komt zij te kwart voor 3 op, 15 December te kwart voor 4.

MARS.

Deze planeet komt in Januari eerst 's morgens te kwart voor 6 op. Daar hij echter steeds vroeger boven den horizon verschijnt, wordt zijn zichtbaarheid 's morgens langzamerhand van langer duur. Zoo valt zijn opkomst 1 April reeds te 4 uur, 1 Mei te 3 uur, 1 Juni te half 2, begin Juli omstreeks middernacht, 1 September reeds 's avonds te half 10. In November is Mars den geheelen nacht zichtbaar, 24 November gaat hij juist te middernacht door het Zuiden. 1 December verdwijnt hij 's morgens half 8 onder den horizon, 15 December reeds te 6 uur.

JUPITER.

In het begin van Januari komt Jupiter eerst 's nachts te 3 uur op. Zijn opkomst heeft echter steeds vroeger plaats, zoodat hij half Februari reeds te middernacht boven den horizon verschijnt. Midden April is hij reeds van af 8 uur 's avonds zichtbaar en gaat eerst 's morgens 6 uur onder; den 1sten Mei bevindt de planeet zich in oppositie met de zon, hij staat dan te middernacht in het Zuiden. Na dien tijd wordt zijn zichtbaarheid van steeds korter duur, 15 Juni valt zijn ondergang te kwart voor 2, 1 September te kwart voor 9, 15 October reeds 's avonds om 6 uur. Tegen het eind van het jaar kan men hem zien in de vroege morgenuren, 15 December van af kwart over 6.

SATURNUS.

In het begin van het jaar is Saturnus in de avonduren zichtbaar en wel aanvang Jauuari tot 2 uur, begin Februari tot 12 uur, 15 Maart tot kwart voor 10, terwijl hij half April reeds te 8 uur onder den horizon verdwijnt. In Mei en Juni kan men de planeet het beste 's morgens waarnemen, tegen het eind van Mei komt hij te 3 uur op, half Juli reeds een kwartier na middernacht. Steeds vroeger verschijnt Saturnus boven den gezichtseindeı, begin September 's avonds te 9 uur en midden October te kwart over 6. Hij is gedurende deze maanden dan ook den geheelen nacht zichtbaar, staat 10 November te middernacht in het Zuiden en gaat half November eerst 's morgens te kwart voor 7, 15 December te half 5 onder.

SCHIJNGESTALTEN DER MAAN VOOR 1911.

Januari	8	voormiddag	6	uur	39	minuten	E. K.
„	14	namiddag	10	„	45	„	V. M.
„	22	voormiddag	6	„	40	„	L. K.
„	30	„	10	„	4	„	N. M.
Februari	6	namiddag	3	„	47	„	E. K.
„	13	voormiddag	10	„	56	„	V. M.
„	21	„	4	„	3	„	L. K.
Maart	1	„	0	„	50	„	N. M.
„	7	namiddag	11	„	20	„	E. K.
„	15	voormiddag	0	„	17	„	V. M.
„	23	„	0	„	45	„	L. K.
„	30	namiddag	0	„	57	„	N. M.
April	6	voormiddag	6	„	14	„	E. K.
„	13	namiddag	2	„	55	„	V. M.
„	21	„	6	„	55	„	L. K.
„	28	„	10	„	44	„	N. M.
Mei	5	„	1	„	33	„	E. K.
„	13	voormiddag	6	„	29	„	V. M.
„	21	„	9	„	42	„	L. K.
„	28	„	6	„	43	„	N. M.
Juni	3	namiddag	10	„	23	„	E. K.
„	11	„	10	„	10	„	V. M.
„	19	„	9	„	10	„	L. K.
„	26	„	1	„	38	„	N. M.
Juli	3	voormiddag	9	„	39	„	E. K.
„	11	namiddag	1	„	12	„	V. M.
„	19	voormiddag	5	„	50	„	L. K.
„	25	namiddag	8	„	31	„	N. M.

Augustus	1	namiddag	11	uur	48	minuten	E.K.
„	10	voormiddag	3	„	14	„	V.M.
„	17	namiddag	0	„	30	„	L.K.
„	24	voormiddag	4	„	33	„	N.M.
„	31	namiddag	4	„	40	„	E.K.
September	8	„	4	„	16	„	V.M.
„	15	„	6	„	10	„	L.K.
„	22	„	2	„	56	„	N.M.
„	30	voormiddag	11	„	27	„	E.K.
October	8	„	4	„	30	„	V.M.
„	15	„	0	„	5	„	L.K.
„	22	„	4	„	28	„	N.M.
„	30	„	7	„	1	„	E.K.
November	6	namiddag	4	„	7	„	V.M.
„	13	voormiddag	7	„	38	„	L.K
„	20	namiddag	9	„	8	„	N.M.
„	29	voormiddag	2	„	1	„	E.K.
December	6	„	3	„	11	„	V.M.
„	12	namiddag	6	„	5	„	L.K.
„	20	„	3	„	59	„	N.M.
„	28	„	7	„	6	„	E.K.

ZONS OPKOMST EN ONDERGANG IN NEDERLAND VOOR HET JAAR 1911.

Januari	1	's morgens	8	uur	13	min.,	's avonds	3	uur	53	min.
„	8	„	8	„	12	„	„	4	„	2	„
„	15	„	8	„	7	„	„	4	„	12	„
„	22	„	8	„	0	„	„	4	„	24	„
„	29	„	7	„	50	„	„	4	„	37	„
Februari	5	„	7	„	39	„	„	4	„	50	„
„	12	„	7	„	27	„	„	5	„	3	„
„	19	„	7	„	13	„	„	5	„	16	„
„	26	„	6	„	58	„	„	5	„	29	„
Maart	5	„	6	„	42	„	„	5	„	43	„
„	12	„	6	„	26	„	„	5	„	55	„
„	19	„	6	„	10	„	„	6	„	8	„
„	26	„	5	„	53	„	„	6	„	20	„
April	2	„	5	„	37	„	„	6	„	32	„
„	9	„	5	„	21	„	„	6	„	44	„
„	16	„	5	„	5	„	„	6	„	56	„
„	23	„	4	„	50	„	„	7	„	9	„
„	30	„	4	„	35	„	„	7	„	21	„
Mei	7	„	4	„	21	„	„	7	„	32	„
„	14	„	4	„	9	„	„	7	„	44	„
„	21	„	3	„	59	„	„	7	„	54	„
„	28	„	3	„	50	„	„	8	„	4	„
Juni	4	„	3	„	44	„	„	8	„	12	„
„	11	„	3	„	40	„	„	8	„	19	„
„	18	„	3	„	39	„	„	8	„	23	„
„	25	„	3	„	40	„	„	8	„	24	„

Juli	2	's morgens	3	uur	43	min.,	's avonds	8	uur	24	min.
„	9	„	3	„	49	„	„	8	„	20	„
„	16	„	3	„	57	„	„	8	„	14	„
„	23	„	4	„	6	„	„	8	„	5	„
„	30	„	4	„	16	„	„	7	„	55	„
Augustus	6	„	4	„	27	„	„	7	„	43	„
„	13	„	4	„	39	„	„	7	„	30	„
„	20	„	4	„	50	„	„	7	„	15	„
„	27	„	5	„	2	„	„	7	„	0	„
September	3	„	5	„	14	„	„	6	„	44	„
„	10	„	5	„	25	„	„	6	„	28	„
„	17	„	5	„	37	„	„	6	„	11	„
„	24	„	5	„	49	„	„	5	„	55	„
October	1	„	6	„	1	„	„	5	„	38	„
„	8	„	6	„	13	„	„	5	„	22	„
„	15	„	6	„	25	„	„	5	„	6	„
„	22	„	6	„	38	„	„	4	„	51	„
„	29	„	6	„	50	„	„	4	„	36	„
November	5	„	7	„	4	„	„	4	„	23	„
„	12	„	7	„	17	„	„	4	„	11	„
„	19	„	7	„	29	„	„	4	„	1	„
„	26	„	7	„	41	„	„	3	„	53	„
December	3	„	7	„	52	„	„	3	„	47	„
„	10	„	8	„	1	„	„	3	„	44	„
„	17	„	8	„	8	„	„	3	„	44	„
„	24	„	8	„	12	„	„	3	„	46	„
„	31	„	8	„	14	„	„	3	„	52	„

POSTERIJEN.

't Postkantoor te Delft is open:

Op werkdagen van	7.30	u.	v.m.	tot	9.—	u. n.m.
Op Zon- en feestdagen van	8.—	„	„	„	9.—	„ v.m.
en van	12.—	„	„	„	2.—	„ n.m.

't Telegraafkantoor te Delft is open:

Op werkdagen van	8.—	u.	v.m.	tot	10.—	u. n.m.
Op Zon- en feestdagen van	8.—	„	„	„	9.—	„ v.m.
en van	1.—	„	n.m.	„	2.—	„ n.m.

Depôts van het Postkantoor zijn gevestigd bij:

A. Winkelman, Oude Delft 13.
Naaml. Venn. „Gemeenschappelijk Eigendom", Agnetapark.
Sigaren-magazijn filiaal Hillen, Oude Delft (hoek Kolk).
Pijpen-magazijn, Brabantsche Turfmarkt 84.

Binnenland.

BRIEVEN.

	Gewicht.	Port.	Stadsport.
	0 t/m 20 gr.	5 ct.	3 ct.
boven	20 t/m 200 „	10 „	5 „
boven	200 t/m 500 „	15 „	15 „
elke	500 „ meer	5 „ meer	5 „ meer

tot een maximum van 2 K.G.

BRIEFKAARTEN.

Stadsbriefkaarten. Port $1\frac{1}{2}$ ct. Verkrijgbaar voor 2 ct.
Overig binnenland. Port $2\frac{1}{2}$ ct. Verkrijgbaar voor 3 ct.
Een verschreven briefkaart tegen $\frac{1}{2}$ ct., in te ruilen voor een nieuwe briefkaart.

POSTBLADEN.

Te verkrijgen tegen $\frac{1}{2}$ ct. boven de port.

DRUKWERKEN.

	t/m	500 gr.	1 ct.	voor elke	50 gr.
Boven 500	t/m	750 „	$12\frac{1}{2}$ „		
„ 750	t/m	1000 „	15 „		
„ 1000 gr.			2,5 „	meer voor elke	1000 gr.

Maximum gewicht 3 K.G.

(In convocatiebiljetten, waarvan minstens 10 tegelijk verzonden worden, zijn *na den druk*, de navolgende bijvoegingen of aanduidingen geoorloofd: plaats, dag, uur, en, met enkele woorden, doel eener bijeenkomst; naam van den uitgenoodigde en onderteekening).

DAG-, WEEK- EN MAANDBLADEN.

	t/m	55 gr.		$\frac{1}{2}$ ct.		per nummer.
boven	55 t/m	150 „		1 „		
voor elke		50 „	meer	$\frac{1}{2}$ „	meer	

AANGETEEKENDE BRIEVEN.

Gewone aanteekening 10 ct. boven de port.
Schadeloosstelling bij verlies *f* 25,—.
Aanteekening met aangegeven waarde 2,5 ct. per *f* 100,— met een minimum van 12,5 ct. boven de port.

EXPRESSE BESTELLING.

15 ct. boven de port voor bestelling binnen de bestellingskring.
15 ct. meer voor elk kwart uur loopen daarbuiten.

POSTWISSELS.

				tot	en	met *f*	5,—	2,5 ct.
Boven	*f*	5,—	„	„	„	„	12,50	5 „
„	„	12,50	„	„	„	„	50,—	5 „ meer voor eike *f* 12,50 meer.
„	„	50,—	„	„	„	„	500,—	5 ct. meer voor elke *f* 25,— meer.
„	„	500,—	10 ct. meer voor elke *f* 100,— meer.					

TELEGRAFISCHE POSTWISSELS.

Maximum *f* 500,— gewone postwisselkosten met telegramkosten. Postwissels geldig gedurende de maand van afgifte en de daarop volgende maand.

POSTBEWIJZEN.

Maximum *f* 10,—, tegen betaling van 't bedrag met een recht van 3 ct. 6 maanden geldig.

PAKKETTEN.

	t/m	1	K.G.	15 ct.
Boven	1 t/m	3	„	20 „
„	3 t/m	5	„	25 „

Adreskaarten kosten $^1/_2$ ct. de 2 stuks.

Verzekering der waarde tot *f* 500,— tegen 10 ct. voor elke *f* 100,—.

Buitenland.

Brieven $12^1/_2$ ct. voor eerste 20 gram en voorts $7^1/_2$ ct. voor elke volgende 20 gr.

Drukwerk $2^1/_2$ ct. voor elke 50 gr.

Briefkaart 5 ct. en voor de kaart $^1/_2$ ct. er boven op.

Papieren en bescheiden $12^1/_2$ ct. voor 250 gr. en $2^1/_2$ ct. meer voor elke 50 gr. meer.

VOOR BELGIË.

Brieven 10 ct. voor eerste 20 gram en voorts $7^1/_2$ ct. voor elke volgende 20 gr.

Drukwerk 1 ct. tot 15 gr.
$2^1/_2$ „ „ 50 gr. en voor elke 50 gr. $2^1/_2$ ct. meer.

Dag- en weekbladen tot 40 gr. 1 ct., boven 40 tot 100 gr. $2^1/_2$ ct., voor elke 100 gr. meer $2^1/_2$ ct.

VERKEER MET LANDEN BUITEN DE POSTVEREENIGING.

Brieven 20 ct. voor elke 20 gr.
Drukwerk 5 ct. per 50 gr.

AANGETEEKENDE BRIEVEN NAAR 'T BUITENLAND.

Gewone aanteekening 10 ct. boven de port.
Schadeloosstelling 50 frs.
Aangegeven waarde.
Boven de port en aanteekengeld per 300 frs:
$2^1/_2$ ct. voor België.
5 „ „ Engeland en Duitschland.
$7^1/_2$—15 „ „ overig Europa.
$12^1/_2$—20 „ „ daar buiten.

INTERNATIONALE POSTWISSELS.

$12^1/_2$ ct. per *f* 25,—.

Naar Vereenigde Staten van Amerika, Canada, Engeland en Rusland 10 ct. per *f* 10,—.

PAKKETTEN.

Te vinden in den Post- Telegraaf- en Telefoongids (uitgave M. Nijhoff.)

TELEGRAAF.

Binnenland.

1—10 woorden 25 ct.
Voor elke 5 woorden meer 5 „ meer.
Boven 50 woorden voor elke 10 woorden meer 5 ct. meer.
Locaaltelegrammen 10 ct. minder dan de gewone van 't zelfde aantal woorden.

't Antwoordbewijs voor telegrammen met antwoord betaald is 6 weken geldig.

Dringende telegrammen voor 't binnenland dubbele kosten, voor 't buitenland driedubbele.

Meervoudige telegrammen kosten voor elk afschrift 15 ct. plus de overseiningskosten gewoon berekend. De verschillende adressen moeten in één plaats zijn.

Buitenland.

Duitschland	per woord	6½ ct.	Italië	per woord	13 ct.
Frankrijk	„ „	8 „	Zwitserland	„ „	9½ „
Engeland	„ „	10 „	België: Grondtaxe 25 ct. + 2½ ct. p. woord tot 50 woorden na 50 woorden 1¼ ct. p. woord.		
Oostenrijk-Hongarije	per woord	10 „			

NEDERLANDSCH OOST-INDIË.

Meest gebruikelijke verzendingsweg via Madras naar Java per woord *f* 2,50.

Naar de overige eilanden *f* 2,75.

NEDERLANDSCH WEST-INDIË.

Suriname per woord *f* 4,11½. Curaçao per woord *f* 4,20.

TELEPHOON. (PLAATSELIJK NET).

In de plaats zelve per 3 minuten 10 cts.
Intercommunaal „ 3 „ 30 „
Dringend „ 3 „ *f* 1,—.

Het Telefoonbureau is geopend van 's morgens 7 uur tot 's avonds 11 uur.

Publieke telefoonstations zijn gevestigd in het Stationsgebouw H. IJ. S. M. en in het Waaggebouw.

Deze zijn geopend voor plaatselijk verkeer op werkdagen van 8 uur vóór tot 9 uur namiddags.

Op Zon- en feestdagen van 12.50 tot 1.50 en van 6 tot $7^1/_2$ uur namiddags.

RIJKSTELEFOON.

Diensturen zelfde als telegraaf-kantoor.

Intercommunaal per 3 minuten 30 cts.
Dringend „ 3 „ *f* 1,—.

Voor aansluitingen met Duitsche of Belgische kantoren inlichtingen omtrent tarief en telefoonnummers per telefoon te verkrijgen.

TITELS EN PRAEDICATEN.

RANG, AMBT OF STAND.	
Koningin	Hare Majesteit.
Koningin-Moeder	
Prins van den bloede . . .	Zijne Koninklijke Hoogheid.
Prinses van den bloede . .	Hare Koninklijke Hoogheid.
Graaf of Gravin	Hooggeboren Heer of Vrouwe.
Baron of Barones	Hoogwelgeboren Heer of Vrouwe.
Jonkheer of Jonkvrouw . . .	
Adellijke weduwe	Mevrouw de Douairière.
Ongehuwde adellijke dame. .	Jonkvrouwe.
Niet adellijke, aanzienlijke personen	Weledelgeboren Heer of Vrouwe.
Deftige burgerij.	Weledele Heer, Mevrouw.
Kleine burgerij	Heer, Mejuffrouw.
Ministers	Excellentie.
Ministers van Staat	
Gezanten	
Gouverneur-Generaal	
Gouverneur	
Vice-Admiraal	
Luitenant-Generaal	
Groot-Officieren van het Koninklijk Huis.	

Voorzitters en Leden der hooge colleges van Staat in of niet meer in functie	Hoogedelgestrenge Heer.
Commissarissen der Koningin.	
Hoofdambtenaren t. d. r. van Referendaris	
Schout-bij-Nacht	
Generaal-Majoor	
Hoofd-officieren.	
Consul-Generaal	
Ingenieurs	Weledelgestrenge Heer.
Allen, die den titel Mr. voeren.	
Ambtenaren tot den rang van adjunct-commies.	
Subalterne officieren	
Consul, Vice-Consul	
Burgemeesters der grootste gemeenten.	Hoogedelgestrenge Heer.
Burgemeesters der overige gemeenten.	Edelachtbare Heer.
Wethouders	Weledelgestrenge Heer.
Raadsleden	
Leden van den Hoogen Raad.	Edelhoogachtbare Heer.
Leden van Gerechtshoven . .	Edelgrootachtbare Heer.
Leden van Arrondissements-rechtbanken	Edelachtbare Heer.
Kantonrechters	Weledelgestrenge Heer.
Curatoren eener Hoogeschool.	Edelgrootachtbare Heer.
Hoogleeraren	Hooggeleerde Heer.
Zij die den academischen graad van Doctor bezitten . . .	Weledel Zeergeleerde Heer.

Artsen	Weledelgeleerde Heer.
Predikanten met Dr. titel . .	Weleerw. Zeergeleerde Heer.
Predikanten zonder Dr. titel.	Weleerwaarde Heer.
Paus	Zijne Heiligheid.
Kardinaal.	Zijne Eminentie.
Aartsbisschop, Bisschop. . .	Zijne Doorluchtige Hoogwaardigheid.
Kanunnik.	Hoogeerwaarde Heer.
Deken, Pastoor	Zeereerwaarde Heer.
Kapelaan	Weleerwaarde Heer.
Opperrabijn	Weleerw. Zeergeleerde Heer.
Rabbijn of rabbinale assessor.	Weleerwaarde Heer.
Vrouwelijke geestelijken. . .	Eerwaarde Zuster.
Hoofd van een Gesticht . .	Eerwaarde Moeder.

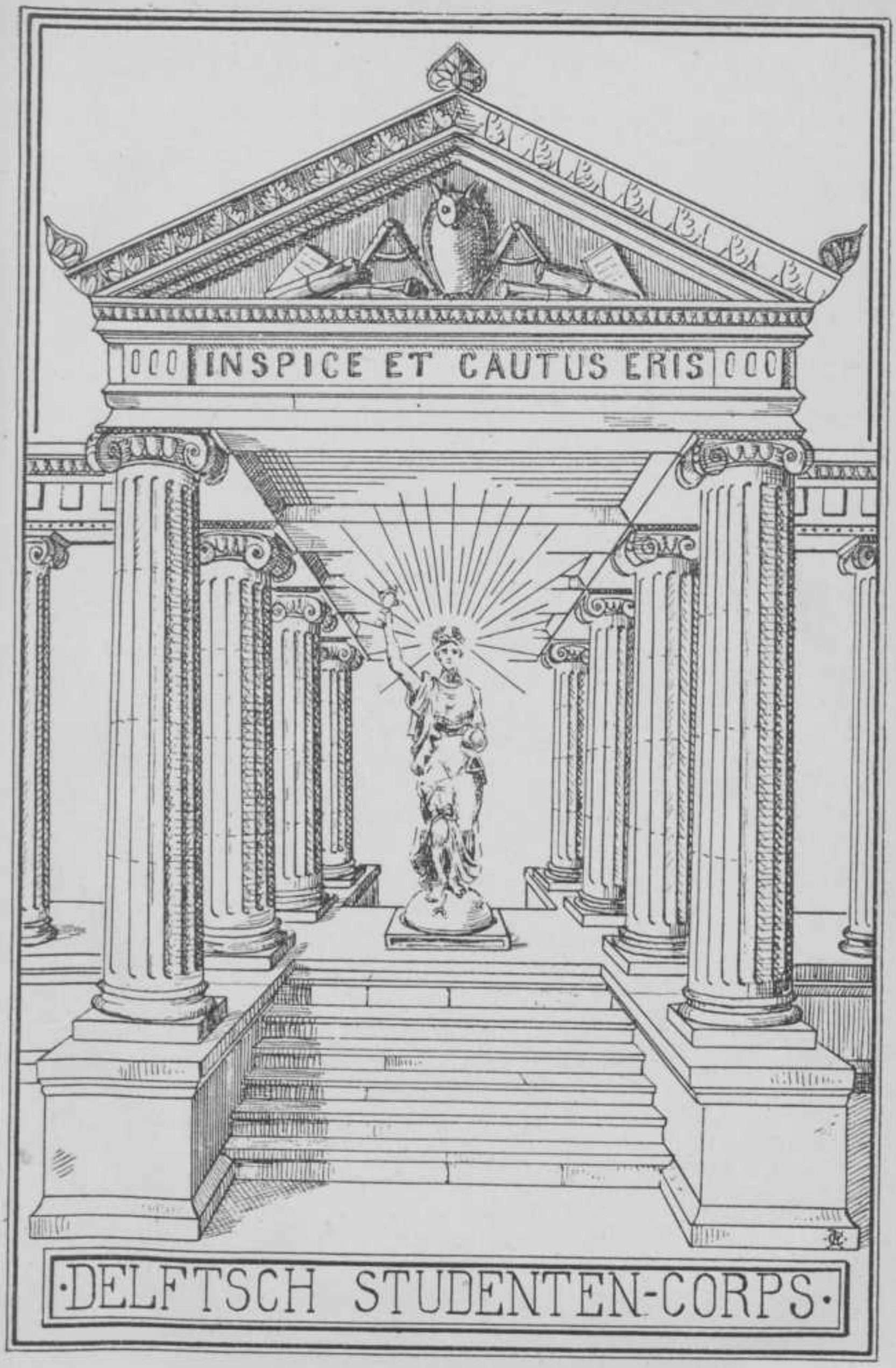
INSPICE ET CAUTUS ERIS
·DELFTSCH STUDENTEN-CORPS·

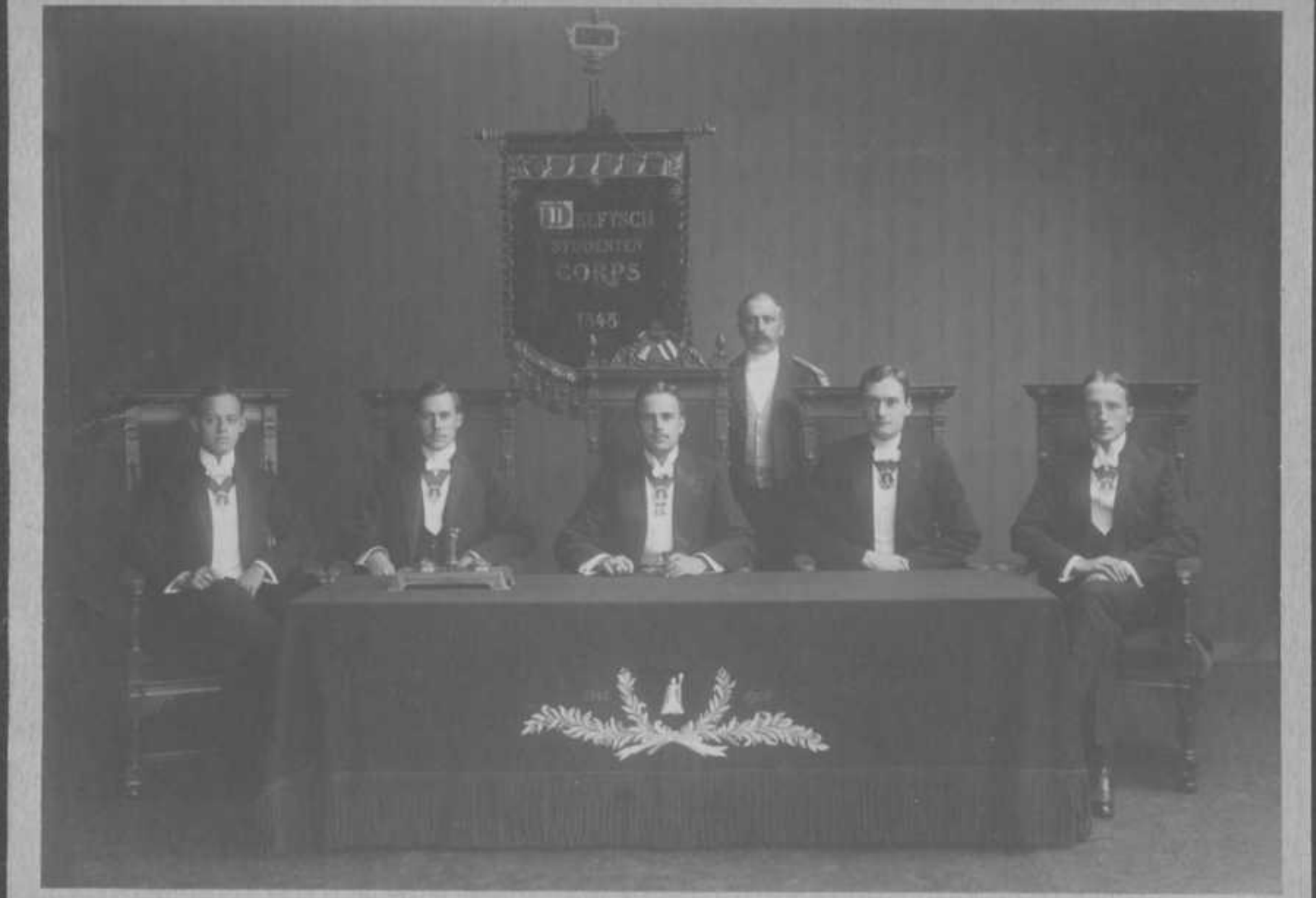
CORPS
1848

SENAAT VAN HET DELFTSCH STUDENTENCORPS.

— 1910. —

President,	A. H. Sweys.
Secretaris,	C. G. Krayenhoff van de Leur.
Thesaurier,	W. M. Roessingh van Iterson.
Vice-Pres. Arch.,	F. A. Begemann.
Vice-Secr. Comm.,	F. R. Willink.

EERE-LEDEN VAN DEN SENAAT, NOG LEDEN VAN HET DELFTSCH STUDENTENCORPS,

B. F. Prager.

W. J. Modderman.

H. M. Andrée Wiltens.

Th. Bleckmann.

W. H. van Leeuwen.

J. B. A. Kessler.

F. A. Vening Meinesz.

B. F. van Nievelt.

A. H. Ingen-Housz.

A. L. van Scherpenberg.

W. J. H. van Limburg Stirum.

COMMISSIE TOT REDACTIE VAN DEN ALMANAK.

President,	J. Ph. Tollenaar.
Secretaris,	Notodiningrat.
Vice-President,	H. J. J. M. Lips.
1e Commissaris,	W. Terpstra Jr.
2e Commissaris,	E. van Vloten.

STEM- EN SCHOUWBURG-COMMISSIE.

Secretaris,	J. E. A. de Vogel.
Commissarissen,	C. A. Piek.
	C. D. M. Houtman.

REUNIE-COMMISSARISSEN.

PERMANENT.	RESERVE.
	1895.
F. s' Jacob.	P. C. Boogaerdt.
A. Heybroek.	J. C. Deking Dura.
	1896.
H. P. G. den Tex.	H. Strick van Linschoten.
C. P. Kesper.	G. J. Langhout.
	1897.
W. C. G. H. van Mourik Broekman.	C. G. van de Wall Bake.
G. C. Op ten Noort.	P. H. V. Bongaerts.
	1898.
A. B. Hulshoff Pol.	A. G. van Waveren.
A. de Kanter.	A. S. C. Stoop.

PERMANENT.	RESERVE.
	1899.
A. R. Hulshoff.	J. P. van der Leeuw.
R. P. Vos.	B. H. van der Linden.
	1900.
C. van der Hoeven.	R. A. Gorter.
H. C. Feltmann.	J. van Geuns.
	1901.
L. Vroom.	M. F. Middelburg.
J. A. Mijnlieff.	M. G. Verhey.
	1902.
W. J. Modderman.	J. W. Maas.
P. H. Testas.	H. D. E. G. Zoetelief Norman.
	1903.
M. C. Rueb.	G. L. W. van der Vliet.
C. J. van Dusseldorp.	W. C. Q. van den Brandeler.
	1904.
Th. Roque.	J. A. Royer.
J. J. Witteveen.	J. W. G. Pels Rijcken.
	1905.
G. J. Braat.	M. B. W. des Tombe.
W. H. van Leeuwen.	J. B. A. Kessler.
	1906.
J. H. Croockewit.	H. J. F. Smit.
A. M. Harthoorn.	B. Ledeboer.
	1907.
H. Th. Baart de la Faille.	J. E. A. de Vogel.
J. Goedhart.	R. de Brauw.

ERKENDE CORPSVEREENIGINGEN.

SOCIETEIT „PHOENIX".

1 Maart 1847.

President,	J. H. Croockewit.
Secretaris,	C. D. M. Houtman.
Thesaurier,	H. Th. Baart de la Faille.
Bibliothecaris,	P. J. Willekes Macdonald.
Comm. v. h. Cons.,	B. Ledeboer.
Comm. v. d. Invent.,	C. Tellegen.
Vice-Secr., Arch.,	W. Terpstra Jr.
Leeszaal-Commissarissen,	B. van Exter. / A. H. Ingen-Housz.

Contributie f 25,—, in 5 termijnen. Entrée f 5,—.
Na 20 termijnen vrijgesteld van contributie-betaling.

SCHERM- EN GYMNASTIEK-VEREENIGING „ODIN".

7 Maart 1848.

President,	W. A. Molengraaff.
Secretaris,	F. A. Klein.
Thesaurier,	E. van Vloten.
Commissarissen,	J. A. Hoekstra. / L. van den Honert.

Contributie f 8,—, in twee termijnen, Entrée f 2,50.
2de jaar f 6—, 3de jaar f 4,—,
volgende jaren vrijgesteld van contributie.

MUZIEKGEZELSCHAP „APOLLO".

14 November 1849.

President,	J. Ph. Tollenaar.
Secretaris,	P. J. Willekes Macdonald.
Thesaurier,	J. J. Borren.
Bibliothecaris,	W. A. N. Eggink.
Vice-Secretaris,	M. Scheffer.

Contributie f 8,—, in twee termijnen
nà 2 jaar f 4,—. Entrée f 1,50.

DISPUUTGEZELSCHAP „VRIJE STUDIE".

6 Februari 1862.

President,	G. H. van Senden.
Secretaris,	H. G. Nolen.
Thesaurier,	W. Kaars Sypesteyn.
Vice-President,	J. E. van Heemskerk van Beest.
Vice-Secretaris,	W. F. A. Roëll.

Contributie f 4,—, in twee termijnen.
Na vier jaar vrijgesteld van contributie.

DEBATING-CLUB.

13 Juni 1865.

Eere-Voorzitter,
Prof. Mr. D. van Blom.

President,	W. M. Roessingh van Iterson.
Secr.-Thesaurier,	P. J. Willekes Macdonald.
Vice-President,	C. Tellegen.

Contributie f 1,—. Geen entrée.

DELFTSCHE STUDENTEN ROEIVEREENIGING „LAGA".

13 April 1876.

President,	J. Kouwer.
Secretaris,	J. Ph. Tollenaar.
Thesaurier,	C. L. C. van Kretschmar.
Comm. Vice-Pres.,	J. E. A. de Vogel.
Comm. Vice-Secr.,	J. Noorduyn.

Proefcommissie:

President,	J. Kouwer.
Secretaris,	J. Ph. Tollenaar.
Leden,	J. F. Dijxhoorn.
	C. Godefroy.
	J. H. G. van de Graaff.
	J. I. de Jongh.
	C. L. C. van Kretschmar.
	J. Noorduyn.

Instructie-Stuurleden:

W. H. Brandenburg.
C. Godefroy.
P. W. Godefroy.
J. H. G. van de Graaff.
C. L. C. van Kretschmar.
D. P. Ross van Lennep.
J. F. Mouthaan.
L. J. Polderman.
J. van der Schuyt.
J.W. Stoll TimmermanThijssen.
S. Tijmstra Fzn.
J. Ph. Tollenaar.
J. Versfelt.

Contributie f 10,—, in twee termijnen. Entrée f 2,50.

Twee achtereenvolgende jaren lid geweest zijnde, betaalt men slechts f 5,— contributie, indien men niet roeit.

STUDENTEN CARROUSEL-VEREENIGING.

25 Februari 1878.

President,	J. E. van Heemskerck van Beest.
Secretaris,	A. W. Westpalm v. Hoorn v. Burgh.
Thesaurier,	F. E. E. A. Hollingerus Pijpers.
Commissarissen,	Ch. I. Schimmelpenninck.
	P. Landberg.

Contributie f 3,—. Entrée f 1,—.

TECHNISCH LEESGEZELSCHAP.

7 December 1880.

President,	J. J. Borren.
1e Secretaris,	W. A. Staring.
2e Secretaris,	A. de Jongh.
Thesaurier,	A. A. Bienfait.

Contributie f 6,—, voor candidaten f 3,—, in twee termijnen.
Entrée f 2,—.

DELFTSCH STUDENTEN-TOONEELGEZELSCHAP.

10 October 1881.

President,	J. E. A. de Vogel.
Secretaris,	W. Terpstra Jr.
Thesaurier,	H. J. J. M. Lips.
Commissarissen,	W. F. A. Roell.
	W. Braat.

Contributie f 5,—, in twee termijnen. Entrée f 1,—.

DELFTSCHE STUDENTEN-IJSCLUB.

3 December 1885.

President,	H. J. F. Smit.
Secretaris,	. . . . .
Thesaurier,	A. W. van der Moore.
Commissarissen,	. . . . .
	P. C. Korteweg.

Contributie f 3,—, na 1 November f 4,—. Geen entrée.

DELFTSCHE STUDENTEN VOETBAL- EN CRICKET-VEREENIGING.

5 November 1889.

President,	J. de Bruyn Kops.
Secretaris,	J. Noorduyn.
Thesaurier,	H. A. W. Ch. Goetzee.
Commissarissen,	E. H. Schippers.
	C. van Loon.

Contributie f 3,—. Geen entrée.

DELFTSCHE STUDENTEN-WEERBAARHEID.

22 Maart 1890.

President,	F. E. E. A. Hollingerus Pijpers.
Secretaris,	W. Terpstra Jr.
Thesaurier,	H. J. J. M. Lips.
Vice-President,	C. A. Piek.
Comm., Vice-Secr.,	J. P. Dudok van Heel Jr.

Proefcommissie:

C. A. Piek.
P. C. Korteweg.
C. L. C. van Kretschmar.

Contributie f 5,—, in twee termijnen, revolverbaan f 1,50. Entrée f 1,—.

DELFTSCHE STUDENTEN AMATEUR-FOTOGRAFEN VEREENIGING.

13 October 1891.

President,	H. C. M. Vrins.
Secretaris,	A. A. Bienfait.
Thesaurier,	A. A. Obreen.
Biblioth.-Archivaris,	C. I. Schimmelpenninck.
Comm. v. h. Mat.,	J. J. van den Broek.

Contributie f 3,50. Entrée f 1,—.

CIVIEL- EN BOUWKUNDIG-LEESGEZELSCHAP.

14 November 1893.

President,	D. J. van Aalst.
Secretaris,	M. Scheffer.
Thesaurier,	A. Ph. T. van Haeften.

Contributie f 6,—, voor candidaat-leden f 3,50, in twee termijnen.
Entrée f 1,—.

IGOV.

24 Februari 1895.

President,	H. J. F. Smit.
Secretaris,	B. F. van Nievelt.
Thesaurier,	A. J. Langhout.
Commissarissen,	J. H. Croockewit.
	H. Th. Baart de la Faille.

Contributie f 2,50.

DELFTSCHE STUDENTEN HOCKEY- EN BANDY-CLUB.

October 1898.

President,	C. I. Schimmelpenninck.
Secretaris,	W. R. C. Boers.
Thesaurier,	E. H. Schippers.
Commissarissen,	J. Ph. P. Swaving.
	H. W. Mouton.

Contributie f 3,—.

DELFTSCHE STUDENTEN LAWN-TENNIS-CLUB.

26 April 1904.

President,	A. H. Sweys.
Secretaris,	J. J. Borren.
Thesaurier,	F. A. Begemann.
Commissarissen,	L. W. G. de Roo de la Faille.
	L. van den Honert.

DELFTSCHE STUDENTEN SPORTVEREENIGING.

9 October 1907.

President,	J. H. Croockewit.
Secretaris,	W. Kaars Sypesteyn.
Thesaurier,	A. van Rossem.
Commissarissen,	A. H. Sweys.
	J. Ph. Tollenaar.

DELFTSCHE STUDENTEN SCHAAKCLUB.

15 November 1907.

President,	D. J. van Aalst.
Secretaris,	A. P. G. Mijnlieff.
Thesaurier,	W. J. Berdenis van Berlekom.
Comm. v. h. Mat.,	M. Scheffer.

GEZELSCHAPPEN.

WANDELGEZELSCHAP „AMBULANTES".

7 December 1877.

President,	C. S. Vlielander Hein.
Secretaris,	W. J. H. van Limburg Stirum.
Thesaurier,	H. F. G. J. Grevers.

Opperschenker-Kamerheer van het Gezelschap, J. Schipper.

DELFTSCHE STUDENTEN-SCHAAKCLUB „PARIS".

President,	G. F. Wttewaall.
Secretaris,	M. B. W. des Tombe.
Thesaurier,	R. A. D. Cort van der Linden.

DELFTSCHE STUDENTEN-VEREENIGING „ZELANDIA".

Opgericht 11 Februari 1880. Her-opgericht 11 Dec. 1899.

Dijkgraaf,	J. Janszen.
Gezworene,	H. Kalshoven.
Ontv.-Griffier,	J. J. I. Sprenger.

DE GOTHIEKDRINKERS.

25 Februari 1889.

Voorvader, J. D. Bierens de Haan.
Eere-Voorzitter, F. L. C. van Doorn.
Eere-leden, A. H. Schram. G. van Tienhoven van den Boogaard.
President, A. C. Nieuwenhuyzen Kruseman.
Secretaris, Th. Roqué.
Thesaurier, C. S. Vlielander Hein.

Leden:

H. C. Feltmann.
M. C. Rueb.
W. J. Modderman.
Th. Bleckmann.
C. J. van Dusseldorp.
L. van Gogh.
M. B. W. des Tombe.
J. de Bie Leuveling Tjeenk.
J. Wefers Bettink.
W. J. H. v. Limburg Stirum.
J. L. Boreel.
E. Botje.
J. H. Croockewit.
H. J. F. Smit.
H. Th. Baart de la Faille.

DISPUUTGEZELSCHAP „MERWE".

10 November 1890.

Kapitein,	C. H. Kleyn.
Stuurman,	H. J. J. M. Lips.
Bakenmeester,	J. Noorduyn.

DELFTSCHE AFDEELING DER N. C. S. V.

(Nederlandsche Christen Studenten-Vereeniging).

Opgericht 1896.

President,	A. H. Schelling.
Vicarius,	J. van Noppen.
Secretaris,	U. Ph. Lely.
Penningmeester,	F. E. D. Enschedé.

Orgaan der N. C. S. V.:

ΕΛΘΕΤΩ Η ΒΑΣΙΛΕΙΑ ΣΟΥ. UW KONINKRIJK KOME.

Abonnementsprijs *f* 2,—, de jaargang loopt van Oct. tot Oct.

NEDERLANDSCHE STUDENTEN ZENDINGSBOND.

Opgericht Februari 1899.

Voorzitter,	J. W. Gunning J.Hz.
Secretaris,	B. J. Westerbeek van Eerten.
Penningmeester,	W. J. L. Dake.

ROOMSCH-KATHOLIEKE STUDENTEN-VEREENIGING
„SANCTUS VIRGILIUS".

Opgericht 2 Maart 1898.

Voorzitter,	H. C. M. Vrins.
1e Secretaris,	C. F. M. Duyzings.
Penningmeester,	P. Dujardin.
2e Secretaris,	H. Bauduïn.
Boekerij-beheerder,	B. van Vianen.

Contributie f 7,50, in twee termijnen. Entrée f 2,50.

Vergaderzaal, Bibliotheek en Leeszaal: Hotel „Wilhelmina".

DISPUUTGEZELSCHAP „G. I. O."

1 Februari 1897.

President,	W. M. Roessingh van Iterson.
Secretaris,	C. G. Krayenhoff van de Leur.
Thes., Vice-Pres.,	J. P. Fokker.

SNJEUNTOJOUNSSELSKIP „FRISIA".

11 Slachtmoane 1898.

Pakes:	Omkes:
Greate Jehânnes.	Jehân.
Jân Seato.	Knêlis.
Wybe.	Wopke.

Foarsitter: Klaes Sickenga.

Bêrntjes: Krêkt fjour.

Ongetíders: Oark, Hidde, Sjûrt, Oebele, Tsjalle, Lou, Hotse Geart. Jouk, Tsjerk.

NEDERLANDSCH TOONEELVERBOND.

Afdeeling Delft.

Student-Bestuurslid, J. E. A. de Vogel.

DE HAARLEMSCHE WITKIELEN.

Opgericht 14 December 1905.

Eere-Voorzitter,	P. N. Quarles van Ufford.
Voorzitter,	W. J. H. van Limburg Stirum.
Secretaris,	L. van Gogh.
Thesaurier,	A. C. Nieuwenhuyzen Kruseman.

COMITÉ „P(LEIZIER) I(N) M(UZIEK)".

Opgericht 1 November 1906.

Dirigeerstok,	J. H. Croockewit.
Eerste Strijkstok,	H. J. F. Smit.
Partituur,	H. Th. Baart de la Faille.

DISPUUTVEREENIGING „DE PUL".

Opgericht 16 November 1906.

President,	J. Janszen.
Secretaris,	C. Wolterbeek.
Thesaurier,	G. B. van de Werfhorst.

DELFTSCHE STUDENTEN DISPUUTGEZELSCHAP „BRABANTIA".

Onder het motto: „Brabant au noble duc."

Opgericht 4 November 1907.

Koning,	J. Ente.
Troubadour,	W. R. C. Boers.
Vendeler,	L. A. van der Ent.
Over-deken,	H. G. J. A. van Swaay.
Deken,	F. Brandenburg.
Ouderman,	H. A. van der Hout.
Busmeester,	A. Ph. T. van Haeften.

LUGDUNUM BATAVORUM.

Opgericht 7 November 1907.

Sleutelbewaarder,	H. G. Nolen.
Koker van de Heilige Hutspot,	P. C. Korteweg.
Opper-Peuraar,	A. W. van der Moore.
Leidsche Juffer,	C. Pannevis.

DISPUUTVEREENIGING A. R. O. M. A.

Opgericht 15 October 1908.

President,	H. W. van Tyen.
Secretaris,	L. M. van den Berg.
Thesaurier,	P. J. Willekes Macdonald.

VEREENIGING TOT HET OPSPOREN VAN ZOEKGERAAKTE DELFTSCHE STUDENTEN.

Opgericht 15 October 1908.

Leden.	Oude Wilson,	
	Jonge dito.	
Eere-leden, tevens agenten,	Sherlock Holmes,	London, Bakerstreet 146.
	Dr. Watson,	Engeland.
	Nick Carter,	Amerika.
	Old Broadbrin,	Amerika.

Brieven om inlichtingen te adresseeren aan „de Wilsons", Societeit Phoenix.

GRUNNINGN,

Opgericht 10 Mei 1909.

Deimokratiesch Zaterdagavends Amusement.

DISPUUTGEZELSCHAP „DE DORSTIGE PLEÏADEN".

Opgericht 1 October 1909.

Keizer,	J. E. van Heemskerck van Beest.
Schrijver,	W. Terpstra Jr.
Hofmeester,	H. J. J. M. Lips.
Voorschenker,	F. Brandenburg.
Voorslokker,	J. Noorduyn.
Voorzanger,	J. Ph. Tollenaar.
Vaandrig,	C. L. C. van Kretschmar.

KLEIDUIVEN-SCHIETGEZELSCHAP.

Opgericht 10 November 1909.

President,	C. A. Piek.
Secretaris,	C. J. Schimmelpenninck.
Thesaurier,	H. Th. Baart de la Faille.

SOCIAAL-DEMOCRATISCHE STUDENTEN-CLUB.

Opgericht Januari 1910.

Voorzitter,	E. Hijmans.
Penningmeester,	V. W. van Gogh.
Secretaris,	A. F. Bakhoven.

HET DELFTSCH-UTRECHTSCH COMITÉ.

Opgericht 23 Februari 1910.

Oprichters:	De Bewuste,	Impressario.
	Molly,	Dregger.
Honorair-Leden:	Piet.	
Leden:	't Haantje,	Köpernicker.
	Eil Feneman,	De lavelooze.
	Chris,	Opperschenker.
	Pa,	Drankharmonika.

DELFTSCHE STUDENTEN ASTRONOMISCHE VEREENIGING.

Opgericht 17 Maart 1910.

President,	J. Janszen.
Secr.-Penningm.,	U. Ph. Lely.

Contributie *f* 2,50.

DELFTSCHE STUDENTEN-AFDEELING VAN HET ALGEMEEN NEDERLANDSCH VERBOND.

Opgericht 20 April 1910.

Voorzitter,	W. M. Roessingh van Iterson.
Onder-Voorz.	Mej. C. C. Bakhuis.
Eerste Schrijver,	J. W. Storm van 's Gravenzande.
Penningmeester,	D. J. van Aalst.
Tweede Schrijver,	H. C. M. Vrins.
Commissarissen,	. . . . .
	. . . . .

VEREENIGING TER BEHANDELING VAN ETHISCHE EN GODSDIENSTIGE VRAAGSTUKKEN.

Opgericht 12 October 1910.

President,	A. J. Prins Visser.
Secretaris,	N. J. van Veen.
Penningmeester,	W. J. van der Meulen.

Contributie *f* 1,—.

DELFTSCHE STUDENTEN MANDOLINEN-CLUB „DE HOOGE Q".

Opgericht 20 October 1910.

President-Secretaris,	W. Staring.
Penningmeester,	P. Jongejan.
1e Dirigent-Bibliothecaris,	A. C. Ingenegeren.
2e Dirigent,	J. H. Hoog.

VEREENIGING TOT BEVORDERING DER BELANGEN VAN TEGEN-CANDIDATEN

„DE KLEINE CONCURRENT."

Motto: Groote omzet, kleine winst.

Opgericht 9 November 1910.

Verkiezingsorganisatie:

I	Impressario:	A. S.
II	Opperlubber:	W. S.

III	Onderlubber;	C. T.
IV	Stemvee-organisator:	F. J. D.
V	Veearts, medisch adviseur:	D. J. v. A.
VI	Bezoldigd propagandist:	J. C. M. W.
VII	Agitator-orator:	P. H. E.
VIII	Sandwichman:	A. de J.

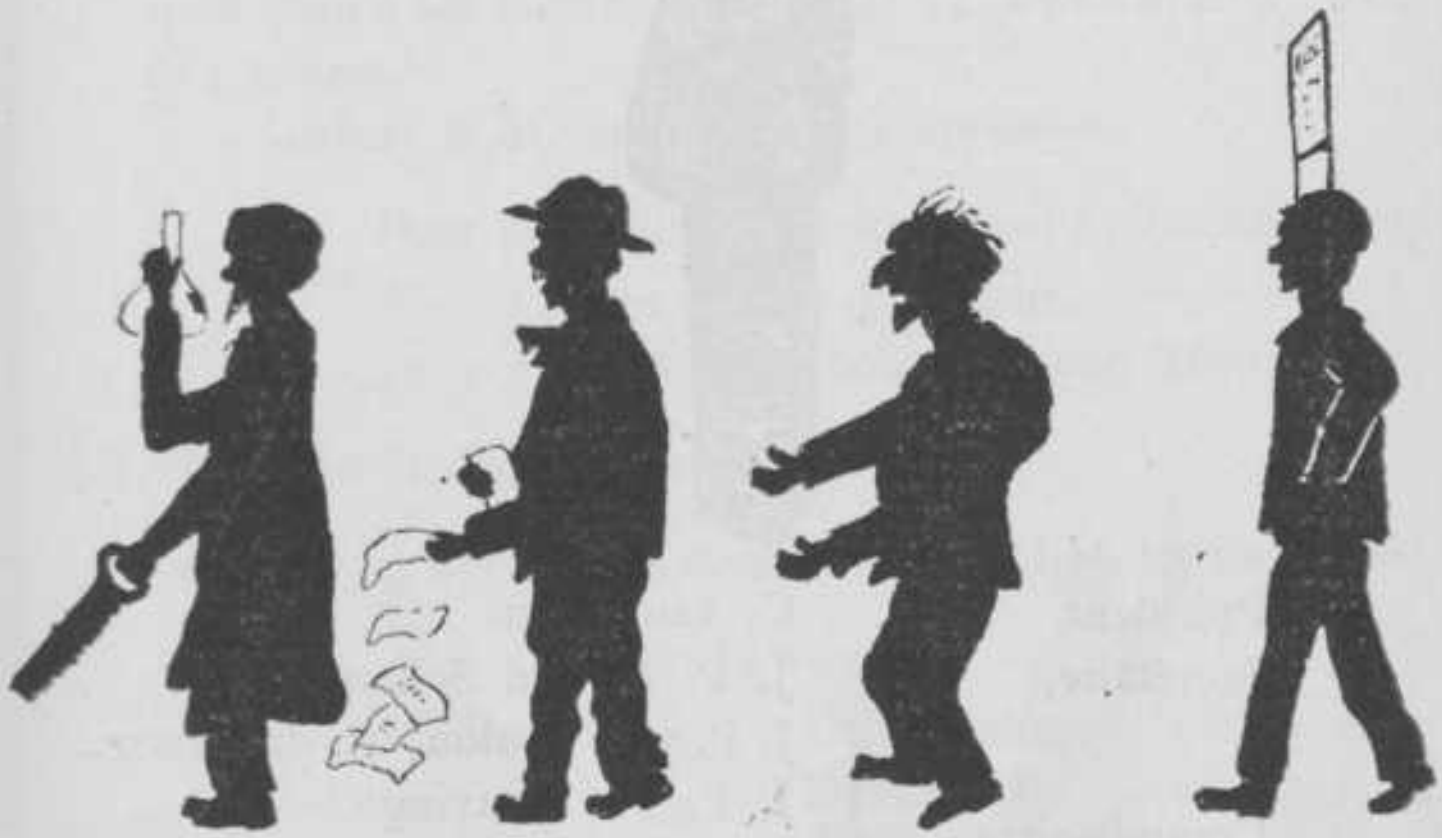

Steeds grooten voorraad welgeschapen, getapte candidaten tegen civielen prijs. Succès verzekerd!

LE COMITÉ „LA DUCHESSE DES FOLIES-BERGÈRES".

Opgericht 24 Novembre 1910.

Sous l'épigraphe: „Prenez la Chandelle".

Président,	C. van Loon.
Secrétaire,	J. P. A. van Scherpenberg.
Commissaires,	J. P. van Toulon van der Koog.
	J. P. Ph. Swaving.
	Ch. van Loon.
	G. J. H. Molengraaff.

Et ses membres:

E. J. van der Feen.
J. P. Dudok van Heel.
L. R. Wentholt.
H. E. Schippers.
J. J. van den Broek.

Notre carte d'invitation:

Pour tous renseignements
's adresser au Secrétariat du Club.

Markt 7 — Delft.

Le Comité a l'honneur de vous inviter au thé-concert qu'il offre à ses membres le Jeudi 24 Novembre 1910 à 4 heures.

Agréez, M.M. nos civilités empressées.

Pour le Comité la duchesse des Folies Bergères,

C. van Loon, Président.
J. P. A. van Scherpenberg, Secrétaire.

N.B. Tous les Jeudis à 4 heures thé-concert.

Salon de lecture à la disposition de M.M. les membres.

Distances:

Delft–Bruxelles	3 h. 1/2	Delft–Cologne	5 h. 1/2
Delft–Paris	8 h. 1/2	Delft–Berlin	10 h.
Delft–Londres	9 h.	Delft–Vienne	24 h.

STUDENTEN-BLADEN.

STUDENTEN-WEEKBLAD.

Delft, 13e jaargang.

Hoofdredacteur: J. E. A. de Vogel.

Redacteuren:

C. Tellegen.
Notodiningrat.
A. de Jongh.
W. F. A. Röell.
E. Hijmans.

Vast medewerker in zake Studiebelangen: J. C. M. Wijsman.

Abonnement per jaar f 3,50.
De jaargang loopt van October—October.

Redactie-bureau: Vlamingstraat 34.

MINERVA.

Leiden, 53e jaargang.

Redactie voor Delft:

Praeses,	D. J. van Aalst.
Ab-actis,	P. H. Endt.
Quaestor,	A. R. Falck.
Bibliothecaris,	P. J. Willekes Macdonald.

Abonnement per jaar f 3,50, na 15 September f 2,—.
De jaargang loopt van Februari—Februari.
Opzegging van abonnement moet voor 1 Januari geschieden.

TECHNISCH STUDENTEN TIJDSCHRIFT.

Halfmaandelijksch Tijdschrift. 1e jaargang.

Redactie:

V. Disselkoen,	Civiele faculteit.
H. E. Suyver,	Bouwkundige faculteit.
A. van den Honert,	Mijnbouwkundige faculteit.
A. Roorda,	Scheepsbouwkundige faculteit.
D. P. Ross van Lennep,	Scheikundige faculteit.
B. Stephan,	Werktuigkundige faculteit.
H. G. J. A. van Swaay,	Electrotechnische faculteit.

Abonnementsprijs per jaar f 4,—.

Redactie-adres: Hugoplein 11.

UITGEVER VAN HET CORPS:

W. Waltman, Binnenwatersloot 33.

FIRMA'S GERECHTIGD TOT HET VOEREN VAN HET ZINNEBEELD VAN HET CORPS

Naam.	Datum der vergunning.	Vak.	Woonplaats en Telefoonnummer.
Ch. Abraas,	22 Jan. 1906,	Fotograaf,	Oude Delft 145, ☎ 295.
W. van Baarle,	18 Oct. 1901,	Kapper,	Voorstraat 12.
B. H. ter Braake,	30 Nov. 1904,	Banketbakker,	Binnenwatersl. 12, ☎ 177.
S. Bruigom,	21 Dec. 1900,	Bloemist,	Houttuinen 4-5, ☎ 6.
C. A. de Bruyn,	15 Sept. 1897,	Kapper,	Oude Delft 74.
J. H. Drayer,	18 Mei 1897,	Sigarenfabrikant,	OudeLangendijk 1, ☎ 79.
A. van Hattem Jr.,	29 Oct. 1897,	Behanger,	Oude Delft 161, ☎ 242.
T. Koeslag & Zoon,	14 Jan. 1901,	Bloemist,	Koningsplein 23, ☎ 228.
J. P. de Koning,	11 Jan. 1897,	Heeren-artikelen,	Hypolitusbuurt 24.
G. en H. Ouwerling,	9 Oct. 1903,	Meubelmakers,	Choorstraat 28, ☎ 249.
J. Waltman Jr.,	6 Nov. 1896,	Boekhandelaar,	Binnenwatersl. 33, ☎ 75.
Wed. S. Wolterbeek,	30 Nov. 1904,	Vleeschwaren,	Wijnhaven 19, ☎ 199.
J. C. C. Witte,	4 Dec. 1907,	Fotograaf,	Coenderstraat 34, ☎ 240.

BEDIENDE VAN HET CORPS:

J. Schipper, Vlamingstraat 91.

VERVOLG OP DE GESCHIEDENIS VAN HET DELFTSCH STUDENTENCORPS.

GOEDGEKEURD OP DE CORPSVERGADERING VAN
28 NOVEMBER 1910.

„Inspice et cautus eris".

Meer dan zestig jaren heeft het Delftsch Studentencorps dit devies in zijn wapen gevoerd, en wanneer ieder Corpslid deze leus tot de zijne had gemaakt en steeds doordrongen was geweest van de diepe wijsheid ervan, zouden deze kernachtige woorden ons heel wat moeilijkheden hebben bespaard.

Zooals ieder van ons als enkeling in deze maatschappij zich dient te spiegelen aan zijn omgeving, zoo zal de generatie zich spiegelen aan wat voorbij ging en leering trekken uit de ervaringen van vroegere geslachten.

Op mij rust de plicht, het komende geslacht in de gelegenheid te stellen het „Inspice et cautus eris" op ons toe te passen, want bij het streven naar ons aller doel, namelijk de bevordering en handhaving van een krachtig bloeiend Delftsch Studentencorps, kan de kennis van onze ervaringen latere generaties van onberekenbaar voordeel zijn.

Nu zijn de almanakverslagen de aangewezen plaats, waarin we die ondervindingen moeten te boek stellen en waaruit latere geslachten de kostbare wijsheid moeten putten, een wijsheid, die hun geven kan een helder inzicht in het ontstaan van het heden uit het verleden; want de toekomst is slechts te begrijpen door hem, die het verleden begrepen

heeft, slechts hem zal het gegeven zijn de wegen te ontdekken, waarlangs de evolutie onze corporatie leiden zal.

Om aan dezen eisch te beantwoorden is een droge opsomming van feiten, die grootendeels ieder jaar terugkeeren niet voldoende, omdat daaruit zonder meer niet de typeerende tijdgeest zou spreken.

Daarom acht ik, evenals eenige mijner voorgangers het noodig, bij de vermelding dier feiten, niet alleen de bijzondere bij-omstandigheden, die daarop van invloed zijn geweest, te noemen, doch ook eenige beschouwingen daaraan te verbinden, die, naar ik hoop, meer relief zullen geven aan het beeld van het studentenleven ten dezen tijde.

Op Vrijdag den 1^en^ October vertoonde het Delftsch Studentencorps zich in bijkans zijn schoonste kleed bij gelegenheid van de plechtige inauguratie der candidaat-leden in de Stads-Doelen. Na een indrukwekkende rede installeerde de heer B. F. van Nievelt, President van den Senaat, 92 jongelieden tot leden van het D. S. C.; later groeide dit aantal tot 96 aan.

De tijd is voorbij, dat we van de jongeren mogen verwachten, dat ze, hun jeugd voelend, met uitbundige vroolijkheid hiervan zullen uiting geven, en van hun pas verkregen vrijheid zullen genieten op een wijze, die tintelt van levenslust en humor. Want terecht heeft mijn voorganger van drie jaar geleden opgemerkt, dat een andere geest, een geest van ernst, zich meester maakt van de thans aankomende jaren, dat er bij hen zit meer besef van verantwoordelijkheid tegenover zichzelf en ook tegenover hun ouders, een besef, dat de eigendommelijke zorgeloosheid in den student meer en meer verdrijft.

Heeft deze voorganger de meening tegengesproken, de meening, als zou deze geest voor het Corpsleven zeer verderfelijk zijn, ik kan deze tegenspraak niet anders dan bekrachtigen, mij herinnerend de woorden van den President van het Corps, uitgesproken in zijn Diësrede:

„Slechts vernieuwing kan behouden,
Achter raakt wat stil blijft staan".

Want schooner dan een Delftsch Studentencorps, wanhopig strijdend voor verouderde tradities, is een Corps, zich aanpassend aan den nieuwen tijd, een plaats in de maatschappij innemend, als een stuwende kracht naar nieuwere moderne richting.

Zoo lijkt het mij een verblijdend teeken, dat de beruchte eerstejaarstocht, 2 weken na de Inauguratie, hoe langer hoe meer neiging vertoont te verdwijnen, in alle geval niet meer gewettigd wordt door een erkend goede mos. Want mogen dergelijke festiviteiten heerlijk zijn bij een geslacht, dat leeft voor vreugde en genoegen, onsympathiek worden dergelijke zaken, in stand gehouden door generaties, die de studentikositeit van weleer missen, en die, wat vroeger was een spontane uiting van vrijheid en vreugde, tot een walgelijke, opgeschroefde vertooning maken.

Wanneer we thans voortgaan de gebeurtenissen van het afgeloopen jaar in onze herinnering te brengen, dan gedenken we ten eerste de zoo geanimeerde kroegjoolen, waarop de verloting der Lustrum-artikelen plaats vond. En al zal wellicht menigeen op die avonden wel eens te diep in den buidel getast hebben, het verdriet zal niet lang geduurd hebben naast de herinnering aan de feestgalmen van weleer, die weer trilden in onze Phoenixzalen, toen daar zooveel

was, wat nog sprak, nog juichte van Lorenzo's grootheid, van een kunstlievend D.S.C., waaraan we dit jaar nog dikwijls herinnerd werden door de wijzigingen, die in de Corpswet zouden worden aangebracht, op voorstel van de commissie, in het vorige verslag reeds genoemd, die in opdracht had hoofdstuk XVI der Corpswet in studie te nemen en daaromtrent adviezen voor wetsvoorstellen bij den Senaat in te dienen.

Even den tijd vooruitloopend, om het logisch verband niet te verbreken, wil ik hier het resultaat der wetswijzigingen behandelen.

Dadelijk na hare benoeming ging de Commissie aan het werk, maar door drukke bezigheden en buitenlandsch verblijf van eenige leden, kon ze niet binnen den bepaalden tijd van een jaar één rapport samenstellen, zoodat begin November een apart rapport van de heeren W. H. van Leeuwen en F. A. Vening Meinesz inkwam en een afzonderlijk rapport van den heer G. J. Laman Trip, terwijl de heer F. J. Kubatz zijn meening omtrent beide rapporten aan den Senaat mededeelde. Men zou verwachten, dat die rapporten veel beperkende artikelen zouden bevatten, dit is echter niet het geval; integendeel ze streefden er juist naar aan het initiatief der Lustrumleiders groote vrijheid van beweging te geven. Deze rapporten, en tevens de definitieve voorstellen van den Senaat werden aan de leden rondgezonden met het verzoek ze ernstig te willen bestudeeren. In het S. W. van 28 October 1909 werden de grondbegrippen in korte stellingen samengevat, terwijl in het nummer van 6 Januari en 10 Februari 1910 en op de Corpsvergadering van 13 Januari 1910 de Commissieleden uitvoerig hun standpunt hebben verdedigd, hetgeen de heer W. H. van Leeuwen reeds had

gedaan op den debatingavond van 11 Januari. Zeer te betreuren is het, dat voor deze wetswijzigingen, waarvoor eertijds zoo vurig gestreden is, de belangstelling schier achterwege bleef, toen het einde van het werk naderde.

Op de vergadering van 13 Januari b.v. waren slechts 22 leden aanwezig. Als verontschuldiging mag zeker wel dienen, dat allen zoo zeer zich interesseerden voor de groentijdsbeweging, die toen reeds in vollen gang was en die in het afgeloopen jaar zeker de hoofdschotel heeft uitgemaakt van den disch, die dit Corpsjaar ons, heeft voorgezet en waarop ik later uitvoeriger zal terugkomen.

Op genoemde vergadering dan werden vooraf eenige minder belangrijke aanvullingen in eenige artikelen aangebracht, n. l.:

Bij Hoofdstuk II Art. 8 (over het ophouden van het lidmaatschap) is toegevoegd:

c. Door op 1 December, volgende op den aanvang van het vereenigingsjaar nog niet te zijn ingeschreven aan de T. H.

Bij Hoofdstuk IV is Art. 9 vervangen door:

Het Corps betaalt de kosten, die de Stem- en Schouwburg-commissie verplicht is te maken, tot een maximum van *f* 50.

Bij hoofdstuk XIV Art. 2, over het royement is aan Alinea 4 toegevoegd:

Dit besluit wordt gepubliceerd in die nieuwsbladen, welke de Senaat daartoe aanwijst.

Daarna werden de principes, waarop de artikelen der wetsvoorstellen berusten, besproken en vastgesteld, waardoor Hoofdstuk XVI der Corpswet gesplitst werd in twee Hoofdstukken, waarvan het eerste getiteld: „Van de Reunisten en

de samenstelling der Reunie-Commissie" de artikelen 1 tot en met 7 van het oude hoofdstuk bevat, en het tweede Hoofdstuk getiteld: „Van de reuniefeesten", dat op de volgende grondstellingen steunt:

I. Ieder Corpslid is gerechtigd tot het opmaken van feestplannen. Alle ingezonden plannen worden gepubliceerd.

II. Anderhalf jaar tevoren wordt eene permanente feestcommissie benoemd, belast met de artistieke en financieele voorbereiding, regeling en uitvoering der feestplannen, met de mogelijkheid van aanvulling van haar ledental.

III. De Senaat neemt geen zitting in de feestcommissie, doch heeft daarin adviseerende stem, en contrôle op haar handelingen.

IV. De feestcommissie bestaat uit ten hoogste zeven leden; aan dit lichaam zijn toegevoegd de sub-commissies, die belast zijn met de uitvoering van onderdeelen der feestplannen en verantwoordelijkheid aan de feestcommissie verschuldigd zijn.

V. Er moeten in de wet bepalingen worden opgenomen, die een gewaagde opzet tegengaan.

VI. Eén persoon, de penningmeester van de feestcommissie, moet overzicht hebben van alle uitgaven en financieele transacties, de feesten betreffende.
De feestcommissie moet vrijgelaten worden in hare administratie (de wet regelt deze niet); de wet eischt alleen, dat de feestcommissie haar eigen huishoudelijk reglement maakt, waarin zij o. a. regelt haar geldelijk beheer, hare verhouding tot de sub-commissies, enz.

VII. De kosten worden bestreden met de volgende middelen:
1e. De feestkas, waarin ook de vrijwillige bijdragen zullen worden gestort.
2e. Indien dit niet voldoende blijkt een hoofdelijken omslag (een vooraf te bepalen bedrag niet te boven gaande).

Dit zijn nu in het kort de uitkomsten der overdenkingen en besprekingen, waartoe de ondervindingen bij het jongste Lustrum opgedaan, hebben geleid. Een woord van dank aan hen, die zich voor het tot stand komen van bovengenoemde wijzigingen zoozeer hebben beijverd, is hier wel op zijn plaats. De toekomst zal ons leeren, of de tegenwoordige regeling werkelijk eene verbetering blijkt, die ons sparen zal voor bedenkelijke feestkastekorten, en of zij niet het vrije initiatief der Lustrumleiders te veel aan banden legt.

Op den 8en en 9en October werden de interacademiale Lawn-tennis-wedstrijden gehouden, waarbij Delft het tegen Leiden moest afleggen.

Ongeveer tegen dezen tijd schreef men ook de competitie schaakwedstrijden uit, waaruit helaas bleek, dat ook hierin Leiden ons de baas was.

Het is zeker toe te juichen, dat in den laatsten tijd de interacademiale wedstrijden weer een belangrijke rol gaan spelen, immers de zucht naar overwinning houdt iedere vereeniging actief, waaraan de wederopbloei van verschillende vereenigingen in de laatste jaren te danken is. Het oefent een goeden invloed uit op een welbegrepen esprit de Corps.

Op den 18en October organiseerde „Debating" een avond, waarop Dr. G. Brom zijn stelling verdedigde: De Natuur, het Huis en de Kerk zijn algemeene bronnen van schoonheid.

Zeer te betreuren is het, dat slechts weinigen van deze interessante avond hebben genoten.

Donderdag 21 October hield Prof. C. W. Vollgraff uit Groningen op Vrije Studie een voordracht over: Grieksche mythologie. Vrije Studie opende hiermede een zeer interessante reeks van 5 lezingen over de Grieksche historie, waarmede ze toonde, dat ze haar alouden naam met waardigheid weet te handhaven, want bovengenoemde reeks getuigde van werkelijke ernst en goeden smaak.

Het is zeker goed ingezien, dat het Bestuur toestaat, ja zelfs aanmoedigt, dat de Delftsche ingezetenen, die wat meer van kunst en wetenschap willen weten, worden uitgenoodigd tot het bijwonen dier voordrachten, immers de vereeniging vestigt op die wijze haar goeden naam niet alleen in de studentenwereld, maar ook daarbuiten.

Vrijdag 29 October werden de jaarlijksche onderlinge roeiwedstrijden op de Provinciale vaart gehouden, en niet tegenstaande het een gure regenachtige dag was, had dit in het geheel geen invloed op het enthousiasme der roeiers en der toeschouwers. 's Avonds had op een zeer geanimeerde kroegjool de prijsuitreiking plaats.

Op Maandag 1 November beproefde de Voetbal-vereeniging haar krachten aan een Belgisch militair elftal, waarvan het resultaat haar tevreden mocht stemmen, ze overwon met het grootste gemak.

Dinsdag 23 November hield Prof. Mr. B. H. Pekelharing, daartoe door het Bestuur van Vrije Studie aangezocht, een lezing over: „Het Nederlandsch Woordenboek" in zijn vroegere collegezaal. Velen zijner oud-leerlingen kwamen daar om weer de stem van den hooggeachten leermeester te hooren.

Een bijzonder verblijdend verschijnsel is dit jaar waar te nemen, een verschijnsel, waaraan misschien de vooruitgang in bloei der vereenigingen te danken is. Men stelt namelijk meer belang in de aangelegenheden der verschillende vereenigingen en het sterkst is dit bij Laga tot uiting gekomen.

Half November schreef het bestuur nieuwe verkiezingen uit. De keuze van het bestuur bleek in strijd met de gevoelens van een belangrijke groep der leden, die, uiting gevend aan dit verschil van meening, een anderen candidaat stelden, hetgeen behalve voor de Societeit zeker een feit is eenig in de geschiedenis der Corpsvereenigingen.

Op 26 November had een geanimeerde stemming plaats, waar het bestuur het genoegen mocht smaken, zijn candidaat te zien zegevieren.

Mochten er zijn, die hierin meenen te zien de terugkeer van den vroegeren partijstrijd, dan beweer ik, dat zulks getuigt van hun onjuist inzicht in de toestanden. Want sproot de tweedracht vroeger voort uit persoonlijke antipathie, dikwijls slechts gebaseerd op een absolute onbekendheid met elkaars denken en streven, thans is deze strijd gegrond op meeningsverschil inzake het werkelijk belang der vereeniging, waarbij appreciatie van persoonlijke goede hoedanigheden en eigenschappen niet uitgesloten is.

Het D.S.C. van dezen tijd is niet meer een corporatie, verdeeld in groepen, die met haat en afgunst tegenover elkaar staan, maar is verdeeld in groepen, die, allen bezield met liefde voor hunne vereeniging, opvattingen tegenover elkaar zetten, niet uit kleinzielige persoonlijke overwegingen, maar uit werkelijke belangstelling in de zaken, die naar voren komen in onze studentenmaatschappij.

Dat men in het Corps een afscheiding ziet, laat zich een-

voudig hierdoor verklaren, dat men zijn dagelijkschen omgang bij voorkeur zoekt bij menschen van dezelfde opvoeding en ontwikkeling, een feit, dat niet de minste zorg baart, wanneer iedere groep zich goed bewust is, dat het bezit van eerbied voor eigen ideëen met zich medebrengt een respecteeren van denkwijzen van anderen.

Zeer te betreuren is het, dat er lieden zijn, die in den groentijd reeds den candidaat-leden spreken over een tweespalt in het Corps, waarbij ze hun zoogenaamde partijschap laten doorschemeren, een partijschap, die slechts in de verbeelding kan bestaan van hen, die een verklaring zoeken voor eigen onbelangrijkheid en onbekendheid. Zeer te betreuren is dit vooral, omdat bij de jongeren, die nog niets uit eigen ondervinding weten van de studentenmaatschappij, een vooroordeel wordt gekweekt, waarmede zij zeer tot hun eigen nadeel en ook tot dat van ons Corps, hun studententijd beginnen.

Als ik nu het verslag vervolg, dan kom ik aan de vroolijke wintermaanden met hunne gezellige feesten, die getuigden van frisch vereenigingsleven, die bewijzen te over gaven, dat de tegenwoordige studenten nog in staat zijn hunne aloude vereenigingen in stand te houden, ja tot nieuwen bloei te brengen.

In de eerste plaats wil ik noemen de kroegdiës, die gevierd werd op Vrijdag 26 November, en die evenwel het tegendeel bewees van hetgeen ik zoo juist hierboven beweerd heb, daar men krachten van buiten te hulp riep, maar dit is dan ook de eenige uitzondering. Bij deze gelegenheid bood Igov een damesstrijkje aan, dat 's middags ten 4 ure in de voorzaal met lustige wijzen de stemming er in bracht. 's Avonds werd een kroegjool gehouden. Na de plechtige gongslagen

en het zingen van het Oudejaarsavondlied, sprak de President, de heer H. J. F. Smit, zijn diësrede uit, waarin hij de lotgevallen van onzen Phoenix in het afgeloopen jaar schetste. Verder werd de avond gevuld door een café-chantant, dat de toeschouwers eer verveelde dan amuseerde.

Het ware beter geweest, indien ter viering van dezen merkwaardigen dag de leden zelf eens de handen ineen sloegen b.v. indien het kroegbestuur het Tooneelgezelschap, Apollo en Igov verzocht eens gezamelijk voor dien dag eene uitvoering op touw te zetten.

Op Maandag 29 November verdedigde de heer R. Casimir op Debating twee stellingen over: „Onderwijs en Opvoeding".

Den 2en December gaf de vereeniging Odin haar jaarlijksche uitvoering, getuigend van goede degelijke voorbereiding, die gevolgd werd door een zeer geanimeerd bal; een avond, die in alle opzichten bijzonder goed geslaagd mocht heeten.

Voor ik verder ga moet ik even een weinig belangrijke Corpsvergadering memoreeren, die gehouden werd op 8 December en waarop het Corpsverslag 1908—1909 werd behandeld en goedgekeurd en waarop de motie-Tellegen werd aangenomen, luidende:

„De Corpsvergadering van 8 December 1909, betreu-
„rende dat door omstandigheden het Corpsverslag eerst
„heden in behandeling kan komen, terwijl toch de wet
„voorschrijft, dat dit reeds vóór 20 October bij den
„Senaat moet worden ingezonden, spreekt den wensch
„uit, dat in het vervolg ook volgens de wet gehandeld
„zal worden."

Ongeveer een week later, op den 13en en 14en December vierde de vereeniging Apollo haar zestigjarig bestaan; kon het anders dan dat dit lustrum van onze oude muziek-vereeniging vreugde bracht bij zoovele Corpsleden en vooral moet dit het geval zijn geweest bij de reunisten, die, na jaren van weg zijn, hun oude vereeniging terugvonden op haar oud sympathiek standpunt. Onnoodig zal het zijn bij U allen de herinnering terug te roepen aan de uitstekend geslaagde concerten, aan de jolige receptie en het kostelijke bal, dat de rij van festiviteiten sloot. Een woord van hulde komt zeker toe aan het bestuur, dat dit alles heeft doen geworden en waarmede het zoowel den naam van Apollo als dien van ons Corps heeft hooggehouden.

Had Apollo eenige dagen te voren haar 12e lustrum gevierd, op Vrijdag 17 December deed dit de Almanak. Was het wonder, dat bij het verschijnen van den 60en Almanak de redactie besloot tot een groot festijn, een besluit alleszins gerechtigd door de belangrijkheid van een instelling als de Almanak, die zoowel noodig als nuttig is voor onze corporatie.

Een groot aantal oud-redacteuren had aan de roepstem uit Delft gehoor gegeven om de uitreiking van den 60en Almanak bij te wonen, die op de gebruikelijke wijze plaats had, door den Vice-president, den heer J. E. A. de Vogel, met een snedige bloemkool-speech, die groot lachsucces had. 's Avonds sprak de President der Almanak-redactie, de heer H. G. Nolen, zijn geestige, pittige rede uit, gericht tot den Rector-Magnificus, de professoren en reunisten, een rede, die zeer zeker heeft bijgedragen tot een vroolijke geanimeerde kroegjool, zooals wij die slechts zelden hebben gezien. Kortom het was een feest, dat wellicht nog lang in herinnering bewaard zal blijven van hen allen, die het vierden en

waarschijnlijk niet in het minst bij de reunisten, waarbij het herinneringen zal hebben teruggeroepen aan mooie vreugde uit vroegere dagen.

Zoo kwam de Kerstvacantie, die velen wegtrok naar huis, om daar, in tegenstelling met het woelige studentenleven, eens rustig te genieten van alle genietingen, die het thuis zijn brengt.

En in dezen tijd dat ons Corps zijn winterslaap slaapt en alles rust, zich voorbereidend op een vreugdevol ontwaken, werden we uit die rust wakker geschud door de droevige tijdingen, die ons wegrukten uit de droomen van het verleden en van de toekomst, die ons wreed voor oogen brachten de koele onverbiddelijke werkelijkheid van het onbestendig zijn. J. Simons † 20 December, F. I. H. M. Pauwen † 2 Januari. Zij rusten in vrede.

Het nieuwe jaar was gekomen en toen van heinde en ver weer kwamen naar Delft toe de studenten, toen de zalen van onzen Phoenix zich langzamerhand weer vulden, toen zal de omgeving van onzen vogel wel bezwangerd zijn geweest van de schoonste voornemens, om in het voorjaar examen te doen, om ik weet niet wat al meer te doen; voornemens, die den stempel droegen van een oudejaarsavond-stemming in huiselijken kring. Maar onze Phoenix zal wel niet gesidderd hebben, als hij dacht aan de eenzaamheid, waarin hij zou moeten leven, als al die voornemens eens werden uitgevoerd, denn er kennt seine Pappenheimer.

Op Zaterdag 8 Januari hield de Senaat der Technische Hoogeschool bij gelegenheid van de vierde Diës Natalis der

Hoogeschool, een buitengewone zitting in de Remonstr. kerk, waartoe ook de Senaat van het D. S. C. was uitgenoodigd. De Rector-Magnificus, Prof. S. G. Everts hield een rede, waarin hij een overzicht gaf van de lotgevallen der Technische Hoogeschool, gedurende het cursusjaar 1908—1909. Na deze plechtigheid begaven vele professoren zich naar de Societeit Phoenix, alwaar een gezellige middag dezen dag sloot.

Een week later had de Senaatsoverdracht plaats. Eerst begin December werden de candidaten van den Senaat voorgehangen. Voor de functie van Vice-Secretaris-Commissaris werd door eenige leden eveneens een candidaat gesteld, die bij de stemming van 11 Januari verkozen werd, zoodat de nieuwe Senaat zich als volgt samenstelde:

A. H. Sweys,	President.
C. G. Krayenhoff v. d. Leur,	Secretaris.
W. M. Roessingh v. Iterson,	Thesaurier.
F. A. Begemann,	Vice-President-Archivaris.
F. R. Willink,	Vice-Secretaris-Commissaris.

Vrijdag 14 Januari werd deze Senaat op een openbare Senaatsvergadering plechtig geïnstalleerd, in tegenwoordigheid van vele belangstellenden. Uit de rede van den nieuwen President vernam men, dat de nieuwe Senaat voornemens was het geldelijk beheer der vereenigingen onder handen te nemen, een voornemen, dat alleszins toejuiching verdiende en dat door ons hoogste college zeer nauwgezet ten uitvoer is gebracht.

Ongeveer in dezen tijd weergalmde door heel de Nederlandsche studentenwereld een stem, die alle studeerenden aan de hoogescholen van Noord- en Zuid-Nederland ter

vergadering riep. Eenige Delftsche studenten gaven aan die roepstem uit het Zuiden gehoor, en trokken naar Antwerpen, alwaar den 29^{en}, 30^{en} en 31^{en} Januari, bij gelegenheid van het vijfde lustrum van den Nederlandschen studentenkring aan het Hooger Handelsgesticht, het eerste algemeene Nederlandsche Studentencongres werd gehouden, een gebeurtenis, die van groot gewicht is voor de Vlaamsche beweging niet alleen, maar die de warme sympathie verdient van hen allen, die voelen voor het ideaal van het Algemeen Nederlandsch Verbond.

Heel jammer is het daarom, dat ik hier het feit moet constateeren, dat het Delftsch Studentencorps als zoodanig, daar geen belangstelling voor heeft getoond, helaas het is het eenige Nederlandsche Corps geweest, dat op het congres niet officieel vertegenwoordigd werd. En wanneer het geldt een vertegenwoordiging in den vreemde voor een zaak, die alle Nederlanders ter harte moet gaan, dan is het jammer, dat de Delftsche Studentenwereld daar niet vertegenwoordigd werd door een college, daartoe als het ware aangewezen door het standpunt dat het inneemt, maar dat de eenige officieele vertegenwoordiging geschieden moest door een afgevaardigde der Studenten-Weekblad-redactie.

Zooals ik reeds zeide wordt de tijd gekenmerkt door de geest die er heerscht, bij verandering van ideëen zal ook het karakter van den tijd gewijzigd worden.

Toen in vroeger jaren het studentendom uit elementen bestond, die geslacht op geslacht leefden voor vreugde en genoegen, ontwikkelde zich in den loop der jaren de traditie, bestaande uit de eigenaardige rechten en plichten, die dit leven zoo karakteristiek maken, zoodanig, dat men zich wel kan

voorstellen, hoe de studenten-samenleving als een afzonderlijk geheel, een alleenstaande maatschappij wordt beschouwd, waar men zich heelemaal niet bekommert om de beslommeringen van het leven daarbuiten.

Maar hoe geïsoleerd men de studentenwereld houden wil achter de scheidsmuren der traditie, ze is en blijft een deel der groote maatschappij en zal ten slotte door de stroomingen in het leven daarbuiten meegevoerd worden.

Tegenwoordig laten ook mannen, die zelf het voorrecht van student zijn nooit gesmaakt hebben en van het leven slechts kennen den zwaren strijd om het bestaan, hun zonen studeeren. Niet te verwonderen is het, dat die levensstrijd op deze jonge mannen zijn stempel drukt, en dat ook zij zich er reeds vroeg met ernst op voorbereiden, zoodat de scheidsmuren tusschen studenten- en burger-maatschappij, zooals men die voorheen kende, allengs zullen worden gesloopt. Is het dan te verwonderen, dat juist hier in Delft, bij een studie, die ons later in de maatschappij zal brengen midden in die kringen, die den strijd om het bestaan zoo bitter moeten voeren, een drang ontstaat naar verbetering van wat fouten zijn in de maatschappij, een drang, die zich uit in dezen tijd, en laat ik het met name noemen, het socialisme. Mogelijk is het, dat er onder onze leden zijn, die geringschattend, misschien verachtelijk, denken van die jonge mannen, die de traditie den naam „rooien" geeft. Maar dat getuigt alleen van bekrompenheid, want, afgescheiden van het feit of de middelen overeenkomen met onze denkwijzen, moeten we achting hebben voor dit denkbeeld, dat verbetering wil, moeten we eerbied hebben voor hen, die moedig de treurige kant van het leven onder de oogen durven zien, waar vele anderen hun blikken slechts richten naar de schoone zijde.

En als dan de studentenbladen uit alle universiteiten plotseling ons melden van een opkomend socialisme onder de studenten, dan moeten we niet het hoofd schudden, maar dan moeten we voelen, dat er menschen onder ons zijn, die niet in sleur zijn vastgeroest, maar die vatbaar zijn voor nieuwere gedachten en die deze durven te uiten, alle bespotting ten spijt. Hierin schuilt geen gevaar, zoolang men zich niet gaat schuldig maken aan wat in vroegere jaren Delft zag, een heeten strijd, ontstaan door het niet eerbiedigen van elkaars ideëen. Socialist of geen socialist, ze kunnen beiden goed student zijn.

Dinsdag 1 Februari gaf Debating weer een avond, waar Prof. Mr. D. van Blom op schitterende wijze twee stellingen verdedigde:

I. Reden tot wijziging onzer handelspolitiek in protectionistischen zin, kan niet gevonden worden in binnenlandsche, noch in buitenlandsche ervaringen, met het beschermend stelsel opgedaan, noch in de theorie van den internationalen handel.

II. Veeleer laat zich van zoodanige wijziging maatschappelijk nadeel verwachten, zoowel op theoretische gronden als op gronden van ervaring.

Dit bijzonder leerrijk debat eindigde met de aanname der stellingen.

Op Maandag 28 Februari was het Prof. Dr. J. Barrau, die ook op Debating zijn stelling verdedigde:

„De beide niet-Euclidische meetmethoden hebben even goed bestaansrecht als de door ons algemeen gehuldigde Euclidische meetkunde".

Ook deze inleider mocht na een geanimeerd debat het genoegen smaken zijn stelling aangenomen te zien.

De laatste soirée werd dit jaar gegeven door Tooneel, dat op Dinsdag 1 Maart, met de première van Agnes Lente van Donaert van Elten voor den dag kwam, welke opvoering getoond heeft, dat het de vereeniging aan goede krachten niet ontbroken heeft. Een niet zeer druk bezocht, doch allergenoeglijkst bal sloot dezen avond en tevens de rij van soirées, die dit jaar door de studenten georganiseerd waren.

Den 5^{en} Maart bereikte ons de treurige tijding van het overlijden van hem, die ten allen tijde zooveel belangstelling en toegenegenheid aan onze Hoogeschool en ons Corps had betoond, de heer F. M. de Vries van Heyst, Burgemeester van Delft, Curator der Technische Hoogeschool. Zijn asch ruste in vrede.

Dinsdag 15 Maart togen Odins zonen naar Leiden, om daar voor den roem van hunne vereeniging op de interacademiale wedstrijden de wapens te kruisen met de strijders uit de andere academiesteden. Odin hield op kranige manier de Delftsche eer hoog en wist alle prijzen voor het schermen te behalen. Een woord van hulde en dank aan deze kampvechters mag hun hier dan ook niet onthouden worden.

Zoo naderde dan de groote feestdag, die ons telkenjare weer met nieuw enthousiasme vervult, de verjaardag van ons Corps, het feest, waarnaar vooral wij ouderen altoos zoo verlangend uitzien, omdat het ons brengen zal de uiting van wat schuilt in het eerste jaar. Donderdag 17 Maart verzamelden velen zich op de Societeit Phoenix om de oudejaarsavond als vanouds te vieren. Toen de 12 gong-

slagen verstorven waren en het oudejaarsavondlied door de zaal weergalmd had, sprak de president, de heer A. H. Sweys zijn diësrede uit, waarbij hij de lotgevallen van het D. S. C. gedurende dit jaar schetste. Nadat het „Io Vivat" gezongen was, nam de Diëscomédie een aanvang. Helaas moet ik hier constateeren, dat het eerste jaar of beter gezegd, de samenstellers van het stuk, het doel van de Diëscomédie al heel weinig hebben begrepen, eerstens hebben ze hun onderwerp buiten het Corpsleven gezocht. En als dit nu maar op een geestige wijze was voorgesteld, ook daarvan was geen sprake. De vertooning was dermate onsympathiek vuil, dat wellicht een zucht van verlichting door de toeschouwers ging, toen, op een teeken van den president, de bestorming een aanvang kon nemen en we dus voor de rest der vertooning gespaard bleven. Was de comédie erg ongenietbaar, de optocht heeft dit ruimschoots vergoed. Want hoewel er niet veel animo voor scheen te zijn, getuigde deze optocht van een goeden smaak, dien we den avond te voren vergeefs hadden gezocht. Wat uit de zeven groepen het meest de aandacht trok, was de „Bobslee", die getuigde van originaliteit en zeer terecht de eerste prijs behaalde. De tweede prijs werd uitgereikt aan de „Zigeunerswagen", terwijl de derde aan „de komeet van Halley" toekwam. Na de gebruikelijke rijpartij verzamelden allen zich weer onder de vleugelen van den Phoenix, om gemeenschappelijk het traditioneele collation-diner te nuttigen, waar de stemming er terdege inbleef. Na afloop slingerde zich een eindeloos cortège langs het Oude Delft en begaf men zich naar het Prinsenhof, waar, evenals een jaar te voren, weer de tonen van het Wilhelmus opstegen langs die gewijde muren en hoog uitklonken over onze oude stad. Na een weinig bezochte kroegjool behoort ook weer dit feest tot het

verleden en trokken allen zich terug, naar hunne binnenkameren gedreven door examen-angst en, ach, hoe menig lustig uur zal in die dagen oprecht zijn betreurd.

Niet lang zou die rust duren, want daar betrekt plotseling met donkere wolken de hemel der Nederlandsche studentencorpsen.

Laat ik eerst in herinnering terugroepen de achtereenvolgens verschenen voorboden van een grooten strijd, die over het lot der Corpsen beslissen zou.

Reeds in het vorige Corpsverslag werd melding gemaakt van de ongevallen, die in den groentijd plaats hadden en van de verontwaardiging, daarover bij de buitenwereld ontstaan. Na eenige opruiende artikelen in de „Avondpost", verscheen de brochure van mevrouw van Holthe tot Echten geb. Kuyper van Harpen, een brochure, die, hoewel volgens onze ideëen onjuist van inhoud, zeer zeker verdiende gelezen te worden. Evenzeer verdiende dit het pleidooi van den groentijd, kort daarop door den heer J. van Gennep geleverd, welks inhoud echter mijns inziens slechts te beschouwen is als een persoonlijke meening. Al deze geschriften wekten bij voor- en tegenstanders van den groentijd de lust tot aanval of verdediging van de instelling op, zoodat de groentijdskwestie een vraag van den dag werd.

Zoo waren de omstandigheden, toen men op Vrijdag 10 December een Corpsvergadering belegde, die door negentig leden bezocht was en waarop de heer A. J. Prins Visser den Senaat eenige vragen stelde om meer te weten te komen omtrent de oorzaken en de gevolgen van de betreurswaardige feiten in den groentijd voorgevallen, omtrent de handelwijze van den Senaat daar tegenover, zoowel in als buiten het Corps.

De president, de heer B. F. van Nievelt, antwoordde hierop, dat het slechts ongelukken waren, en aangezien de justitie daaromtrent een onderzoek instelde, achtte hij het wenschelijk er niet op vooruit te loopen. Ter verdediging van de houding van den Senaat tegenover de buitenwereld, deelde hij mede, dat hij, gesteund door autoriteiten, op het geschrijf in de pers niet inging.

Uit de vraag of de Senaat soms meent, dat hij in den groentijd niet voldoende macht heeft, ontspon zich een uitvoerig debat, welks resultaat was, dat de vergadering de motie-Tellegen aannam, luidende:

„De Corpsvergadering van 10 December 1909, spreekt „den wensch uit, dat in moeilijke gevallen in den „groentijd het Corps daarmee in kennis wordt gesteld „door den Senaat."

Den 16^{en} December riep de Senaat weer een vergadering samen, ter behandeling van de motie van den heer G. J. Laman Trip, die de houding tegenover de buitenwereld bepaalde.

Art. 2, Hoofdstuk XI, gaf den Senaat de bevoegdheid, om in gevallen van dringende noodzakelijkheid af te wijken van het verbod om 8 dagen voor het begin eener vacantie een Corpsvergadering uit te schrijven, waarop hij zich thans beriep. Hoewel de opkomst op deze vergadering, in verband met de ophanden zijnde Kerstvacantie, niet slecht te noemen was, achtte de heer Laman Trip zijne motie slechts van beteekenis, wanneer zij een zeer groot aantal stemmen achter zich had. Op zijn verzoek werd de motie niet in stemming gebracht.

In afwachting van de stemming, die de in dien tijd uitkomende brochures zouden teweeg brengen, werden verdere besprekingen voorloopig gestaakt.

Tot nog toe leverde het geschrijf in de dagbladen geen gevaar op, daar het slechts persoonlijke schermutselingen waren.

Toen verscheen echter een tweede brochure van „een hoogleeraar", die nu bleek Prof. J. J. M. de Groot uit Leiden te zijn en met nog meer kracht en klem dan in zijn eerste boekske, stookte hij het anti-groentijdsvuur bij ouders en voogden. En deze keer met meer succes. Want al spoedig verscheen naar aanleiding van deze brochure in de Nederlandsche dagbladen een circulaire, geteekend door mannen, wier namen in ons land geen vreemden klank hebben. Deze circulaire hield in het kort in, een waarschuwing tegen het groenloopen, en een oproep aan ouders en voogden om zich te vereenigen en zoodoende de corpsen te verplichten het voor buitenstaanders zoo hatelijke instituut van groentijd af te schaffen. Dit was de belangrijkste aanval, die, eenmaal goed georganiseerd, niets minder beoogde dan de natuurlijke bronnen, waardoor de corpsen gevoed worden, te sluiten. Het was de donderslag, die uit den bewolkten hemel wel haast komen moest.

Op initiatief van Delft werd 20 April reeds een Senatenvergadering belegd, die de volgende bekendmaking in de dagbladen deed opnemen:

„De vereenigde besturen der Nederlandsche Studentencorpsen zien zich genoodzaakt, naar aanleiding van de circulaire, onderteekend door mannen, wier namen niet zullen nalaten grooten indruk te maken, met alle kracht op te komen:

1e. Tegen de onjuiste en eenzijdige voorstelling, die in voormelde circulaire van den groentijd gegeven worden.

2e. Tegen het gemis aan vertrouwen in hen, die met de leiding van den groentijd belast zijn, en spreken er derhalve hun teleurstelling over uit, dat de onderteekenaars dier circulaire niet in de eerste plaats aan die besturen hunne bezwaren hebben kenbaar gemaakt".

Te begrijpen was, dat het hierbij niet blijven kon en waarschijnlijk zal nooit met meer animo door studenten naar dagbladen zijn gegrepen dan juist in dezen tijd. In het algemeen zag de groote Nederlandsche pers, zonder direct de partij der studenten te kiezen, geen heil in de uitwerking der circulaire, en bleek ze meer geneigd tot verzachting van het instituut en tot verscherping van bepalingen, die ongelukken moesten voorkomen, dan om den groentijd geheel afgeschaft te zien. Ook de enquête, die door de redactie van het Vaderland ingesteld was bij alle hoogleeraren, aangaande hunne opvattingen over den groentijd, viel in ons voordeel uit, zoodat de toestand langzamerhand wat milder werd. Maar nog altijd was door de studenten zelf niets positiefs verricht. Wel stonden de studentenbladen vol van verdedigingen, deels door ernst, deels door humor ingegeven; behalve de bekendmaking der Senatenvergadering was van onze zijde nog geen positieve zet gedaan.

Zoo was de toestand, toen een circulaire van den Senaat verscheen met een oproep voor een Corpsvergadering te houden op 29 April. Op deze zeer druk bezochte vergadering werden eerst eenige besluiten genomen van huishoudelijken aard:

1e het toestaan van dertig gulden aan den archivaris voor de hervorming van het archief;

2e een tegemoetkoming van *f* 200,— aan de Almanak-redactie 1910 in haar buitengewoon hooge onkosten met het Lustrum gemaakt;

3e een som van *f* 110,— aan den Senaat voor het herdrukken der wet.

Nu kwam het belangrijke punt aan de orde: „de groentijd".

De President leidde het onderwerp in, mededeelende de resultaten van de Senatenvergadering, waarop behalve het boven reeds genoemd protest, nog besloten werd, dat de verschillende Senaten aan hun Corpsen een motie zouden voorleggen, inhoudende het besluit den groentijd te handhaven. In zijn verder betoog deelde de President mede, dat hij een wetswijziging onnoodig achtte, daar de Senaat in den groentijd zijn grooten macht ontleent juist aan de groote vrijheid hem door de wet geschonken.

De heer De Vogel mede namens de heeren Nolen en Tellegen het woord nemende, was van oordeel, dat wetswijzigingen noodig waren, niet alleen om de positie van den Senaat te versterken, maar tevens omdat verbodsbepalingen voorkomend zouden werken en den indruk, vooral bij de kòmende geslachten zouden vestigen, dat overtredingen, een begrip van fatsoen te bovengaande, niet behooren te gebeuren.

Dit gaf aanleiding tot een lang en vurig debat, waarvan het resultaat was, dat een motie-De Vogel c. s., wetswijzigingen in het vooruitzicht stellend, met groote meerderheid werd verworpen en een motie van den Senaat werd aangenomen, waarbij de overtuiging werd uitgesproken, dat de

bestaande groentijdsbepalingen voldoende waarborgen bieden om misbruiken krachtig te kunnen tegengaan.

Ten einde den groentijd beter aan zijn doel te doen beantwoorden stelde de Senaat echter op de vergadering van 2 Juni een wijziging voor, waardoor het mogelijk zou worden de ouderejaars bij het afschrijven van groenen den voorrang boven de eerste-jaars te geven. De laatsten, die zoo juist hun stemrecht hadden verkregen, verdedigden hunne rechten met hand en tand, met dat gevolg, dat de Senaatsvoorstellen vielen.

Waren deze vergaderingen van gewicht voor de studentenwereld, naar buiten toe hadden ze geen invloed, wijl ook de Senaatsmotie ten slotte niet werd gepubliceerd.

Zoo kom ik dan ten slotte op het punt, dat zeker eenig is in de geschiedenis van ons D. S. C. Ik memoreer de vergaderlng der Delftsche Studenten Debating-Club op den avond van Woensdag 11 Mei in de benedenzalen der Societeit Phoenix, waar de heer R. A. van Sandick *C. I.* mede-onderteekenaar der circulaire tegen den groentijd, het onderwerp „Bedenkingen tegen den groentijd" inleidde.

Behalve 300 corpsleden verschenen vele oud-corpsleden, waaronder de heer J. H. Telders, die in 1904 een brochure ter verdediging van den groentijd schreef, en professoren en drie onderteekenaars van de circulaire. Onnoodig zal het zijn in Uwe herinnering terug te roepen de vurige verdediging van den groentijd door oud en jong; vooral de schitterende verdediging van den heer Telders o. a. van zijn aangevallen brochure, zal een ieder in levendige herinnering zijn gebleven. Jammer dat wegens het vergevorderd uur velen van het debat afzagen en de inleider nog slechts alleen stond als strijder voor zijn zaak, toen de Voorzitter, de heer F. J.

Kubatz, als resultaat van dezen gewichtigen avond een motie aan de vergadering voorlegde, inhoudende:

„De vergadering der Delftsche Studenten Debating-
„club, gehouden op 11 Mei in de benedenzalen der
„Societeit Phoenix, gehoord de bedenkingen door den
„inleider tegen den groentijd geuit, spreekt de wensche-
„lijkheid uit, den groentijd te handhaven".

Deze motie werd met algemeene stemmen, op die van den inleider na en één blanco, aangenomen.

Gij allen zult weer voelen de rilling, die door U is gevaren, bij het plotseling onstuimig aangeheven lied, dat wanneer ooit, hier een beeld was van onze jonge kracht.

Een woord van dank mag hier evenwel den inleider niet onthouden worden, voor de moeite, die hij zich getroost heeft, een woord van dank vooral voor de sympathieke wijze, waarop zijn aanvallen op ons waren gedaan.

De Redactie van het Studenten-Weekblad nam op zich een officieel verslag van dezen avond samen te stellen, welk verslag door haar in zoo ruim mogelijke mate is verspreid en waarvoor een woord van dank zeker verdiend is.

Was de strijd nu vrijwel uitgestreden, de komende groentijd moest nog leeren in hoeverre er van overwinning of nederlaag sprake was.

Thans maak ik melding van het hooge bezoek op Woensdag 4 Mei, een bezoek, dat ons weer er aan herinnerde, dat ons stadje Delft een heiligdom binnen zijne muren bewaart, niet alleen voor het Koninklijk Huis, maar van het heele Nederlandsche volk. Aan de Oranjes zijn groote eerbied te bewijzen, was het eenige doel van het bezoek van den beroemden

Roosevelt aan onze gemeente, waar hij behalve door de autoriteiten, ook door den Senaat van het Delftsch Studentencorps en eenige leden der Harvard-Delft-Club, die de eer mag smaken, den grooten Staatsman tot Eere-lid te hebben, werd ontvangen. Een der leden, de heer H. C. J. Roelvink, heette hem welkom en vertolkte in schoone bewoordingen ons gevoel van sympathie.

Hier rust op mij de droeve plicht, het verlies van een onzer professoren te melden. Het was Prof. H. A. Ravenek, † 6 Mei. Velen verloren in hem een gewaardeerden leermeester.

Den 22sten Februari stelde de Stem- en Schouwburg-Commissie zich als volgt samen:

G. H. van Senden, Secretaris.
J. van der Schuyt, } Commissarissen.
J. M. W. Sanders, }

terwijl in Mei de Reunie-Commissie 1907 als volgt is samengesteld:

permanent:	reserve:
H. Th. Baart de la Faille.	J. E. A de Vogel.
J. Goedhart.	R. de Brauw.

Hierbij dien ik op te merken, dat ditmaal voor 't eerst de Senaat van zijn recht om candidaten te stellen, afzag en dit aan de 3de jaars-leden overliet.

Op Maandag den 9en Mei stelde de Commissie tot redactie van den Almanak voor 1911 zich als volgt samen:

J. Ph. Tollenaar,	President.
Notodiningrat,	Secretaris.
J. E. v. Heemskerck van Beest,	Vice-President.
W. Terpstra,	1e Commissaris.
H. J. J. M. Lips,	2e Commissaris.

In September moest de heer J. E. van Heemskerck van Beest wegens ziekte bedanken, zoodat voor de functie van Vice-President een nieuwe verkiezing werd uitgeschreven.

Op Maandag 16 Mei hadden op de Zweth de roeiwedstrijden plaats. Hadden we allen vurig gehoopt Laga te zien zegevieren, het heeft niet mogen zijn. Hulde evenwel aan de jonge vier, die de Delftsche eer dien dag heeft hoog gehouden. Ook te Oudshoorn is het helaas niet aan de Delftsche ploegen mogen gelukken, de overwinning te behalen. Maar kranig mag op het einde van het seizoen de overwinning der jonge acht genoemd worden, die met een taflengte in den laatsten wedstrijd won van Njord, dat reeds tweemaal den prijs voor onze neus had weggehaald.

Gedurende de laatste week van Mei begaf de Senaat zich naar Leiden ter vertegenwoordiging bij het Leidsche Lustrum en de schitterende feesten, die bij die gelegenheid hebben plaats gehad en sprak hier tevens een woord van dank uit voor de gastvrijheid die ook ons Delvenaars aldaar is verleend.

De examens waren ondertusschen in vollen gang en wie geen examen had trok weg, zoodat de rustige rust van den zomerslaap zich verbreidde over de plaatsen, die ons herbergen in ons studentenleven. Dan zoekt men vreugde elders, dan doet men op weer nieuwe frischheid, nieuwe jeugd, en

geniet in volle teugen van den mooien vrijen zomer. Slechts even werden we aan ons lidmaatschap herinnerd, toen in Juli ten slotte de verificatieverslagen verschenen, die ons een toestand openlegden, die geen zorgen baarden.

Zoo vloden de zomermaanden en met de tinten van den herfst kwamen langzamerhand de vrienden weer samengestroomd, vol nieuwen levenslust en met intens verlangen wellicht naar de vreugde, die de komende groentijd brengen zou.

Voor ik hierover verder ga, wil ik nog even memoreeren, dat op Maandag 19 September op een openbare Senaatszitting in de Stads Doelen, prof. S. G. Everts een rede hield over „Gewapend beton", bij gelegenheid van de plechtige overdracht van het Rectoraat aan prof. J. Cardinaal.

Den 29^{en} Augustus bereikte ons een circulaire van den Senaat, ons allen oproepende voor den groentijd en tevens mededeelende de veranderingen, die daarin zouden worden aangebracht. De traditioneele vrije zoopjes behooren tot het verleden, wellicht een stap in de richting van afschaffing der donderjolen. De oudejaarsdonderjool werd drie dagen vervroegd, wat voor ingewijden drie dagen verkorting van den groentijd beteekent. Maar hierdoor werd aan de candidaatleden meer tijd gegeven met de vereenigingen kennis te maken, een feit waarvoor zeer zeker heel veel te zeggen is.

Met angstige spanning wachtten we de inschrijving af en een zucht van verlichting zal er wel geslaakt zijn, toen bij de eerste inschrijving reeds 96 zich aanmelden. Dit beteekende overwinning, dit waren de tastbare bewijzen, dat het Delftsch Studentencorps had gezegevierd, dat het vertrouwen, in dat Corps gesteld, niets had geleden onder de aanvallen er op gedaan.

Hielden de examens velen terug van een geheel zich geven aan de candidaat-leden, toch bleken er nog voldoende studenten te zijn om een geanimeerden groentijd te bewerkstelligen. Een groentijd, die den stempel droeg van een ernstig streven ten goede, zoowel van den kant der leden als van den Senaat, wien hier zeer zeker een woord van hulde mag worden toegeroepen voor de keurige wijze, waarop hij de belangen der candidaat-leden heeft behartigd. Jammer dat de Senaat eens genoodzaakt werd te straffen voor een feit, dat, na het grondige onderzoek door den Senaat, van minder belang bleek, maar dat anders den goeden naam van ons Corps ernstig in gevaar had kunnen brengen. De algemeene afkeuring echter, die dat feit heeft gevonden, zij een bewijs, dat ons Corps nog staat op zijn standpunt van weleer. En wanneer ik dan thans even over de grens van de taak mij gesteld heen stap en melden kan, dat het aantal nieuwe leden thans de 110 nadert, dan zie ik zelfs vooruitgang. Dan ben ik dankbaar, dat het mij gegeven was aan de vergetelheid te ontrukken een jaar, zoo als wij dat thans achter ons hebben, een jaar van vreugde en van strijd. Want behalve de vele bewijzén van bloei der vereenigingen, kan ik getuigen van een eendracht, als gevaar onze corporatie bedreigt. En wanneer ten allen tijde in moeilijke momenten wij en hen, die na ons komen, eendrachtig de handen ineenslaan, besloten tot verdediging van onze oude beproefde instellingen, dan zullen we als thans met een eervolle overwinning uit het strijdperk treden, dan kunnen we hopen en vertrouwen in den voortdurenden bloei van ons Delftsch Studentencorps.

SOCIETEIT PHOENIX.

Alle teekenen wijzen op 't oogenblik, waarop wij dit schrijven, op een rustigen en regelmatigen gang in den bloei van onze societeit. De kosten der groote verbouwing in 1901 gepaard gaande met het voor ons zoo nadeelige faillissement van de firma Van der Mandele zijn wij nu volkomen te boven en de balans op 31 December 1909 gaf een alleszins gezonde toestand weer. Even willen wij hierbij terug denken aan de jongste verbouwingsplannen, waarvan sprake is in het verslag in den Almanak voor 1909, welke plannen voorloopig weder zijn opgeborgen. Zij vonden immers hun grond in het groote getal jaarlijks aankomende nieuwe leden, 140 tot 150 personen, waardoor het zoo betrekkelijk kort geleden uitgebreide gebouw reeds wederom dreigde te klein te worden; waar nu achteraf is gebleken dat juist in 1908 de groote toevloed van studeerenden naar de T. H. en daar-

mede percentsgewijze het grootere jaarlijksche aantal nieuwe leden onzer Societeit voorloopig tot staan is gekomen en daarmede ook het gebrek aan ruimte verdween, mogen wij nu blijde zijn, dat het in 1908 bij plannen is gebleven. Steeds blijven natuurlijk verbeteringen en kleine uitbreidingen gewenscht, zoo zal wellicht spoedig naar meerdere boekenbergruimte voor de bibliotheek moeten worden omgezien. In hetzelfde verband met dit terugloopen van het ledental staat de contributieverhooging van *f* 25,— op *f* 30,— per jaar, die het Bestuur genoodzaakt was voor te stellen op de Algemeene Vergadering van 12 Mei 1910. In 1906 besloot de Algemeene Vergadering op voorstel van het Bestuur de leden na vier jaren vrij te stellen van contributiebetaling, de financieele gevolgen van deze maatregel lieten zich nu bij de terugloping van het ledental gevoelen; de post contributiën daalde en dit verstoorde de goede verhouding tusschen de exploitatie der buffetten en het eigenlijke Societeitsbeheer. Het Bestuur achtte de voordeelen aan het vrijstellen na 4 jaar verbonden te groot om de intrekking dezer maatregel aan te bevelen, hetwelk door enkele leden werd voorgesteld uitgaande van het beginsel „geen contributieverhooging"; het bestuursvoorstel de contributie met *f* 1,— per termijn te verhoogen werd achtereenvolgens op de vergaderingen van 12 en 18 Mei 1910 aangenomen.

Kunnen wij, nu aldus voor stabiliteit van de post contributie is gezorgd, met een gerust hart de algemeene toestand gadeslaan, minder onbezorgd laat ons een tweede punt, voor een gezond beheer, eveneens van groot belang, daar dit in 't nauwste verband staat met de kasmiddelen onzer Societeit, namelijk de afbetalingen door de leden op hun verteringsschulden te doen. Wij moeten dan ons leedwezen betuigen

dat gedurende het afgeloopen jaar deze afbetalingen minder regelmatig en geringer zijn geweest als wel wenschelijk was en wij moeten er hier uitdrukkelijk op wijzen, dat een regelmatige en flinke afbetaling een hoofdvereischte is voor den goeden loop der zaken in ons aller Societeit. Te meer leggen wij hierop den nadruk, waar ons dit de eenige donkere wolk aan den horizon schijnt, nu ook het afgeloopen jaar heeft bewezen, dat het kroegbezoek bevredigend genoemd mag worden, hoewel niet beantwoordende aan de idealen van sommigen. De teekenen des tijds wijzen er evenwel op, dat de Vogel Phoenix zich allengs aan de meerdere ernst en bezadigdheid onder ons zal moeten aanpassen, zoo nu en dan uit haar droomende staat ontwakende, om nog eens getuige te zijn van een ouderwetsch feestje. Van zulk een ontwaken der ouderwetsche feestvreugde getuigt menigmaal een der vele dispuutfeestjes; ook dit jaar was het dispuut zelden onbezet en ook van de toekomst meenen wij in deze het beste te mogen verwachten. De meest verschillende personen en jaren hebben het intiem gezellige en genoegelijke van 't dispuut leeren kennen en waardeeren en avond aan avond herbergt het de meest uiteenloopende feestjes, installaties, vergaderingen enz.

Aan het eind van deze algemeene opmerkingen wil ik mij wenden tot U, eerste jaars. Gij, misschien de eenige onder ons, de eenige bevoorrechte, wien niet een examen drukt, wie zijn beter in staat te genieten van de gelegenheid tot feesten, die onze Phoenix U biedt. Ook voor U geldt het „gezelligheid kent geen tijd", ook voor U staan de zalen, het dispuut open. Wij verwachten en hopen, dat Gij Uwe gezellige avonden, Uw feesten en vreugdeuitingen op Uw eigen Societeit zult vieren.

Gaan wij nu de feiten uit de geschiedenis van het afgeloopen jaar na:

Den 5den November toonden de vele groene borden in de benedenzalen der Societeit, dat de avond van het officieele Whistconcours weder was aangebroken. Een vijftigtal paren bevochten elkaar de zege, terwijl onderhands menig oestertje verschalkt werd. Tevens had plaats een Tombola van boeken in duplo der bibliotheek waarbij een Brockhaus Conversations Lexikon als hoofdprijs uitblonk. De uitslag van het Concours was als volgt:

Winnaarsprijs:	A. W. de Groot. H. C. M. Vrins.
Winnaarspremie:	W. J. H. van Limburg Stirum. A. C. Nieuwenhuyzen Kruseman.
Verliezersprijs:	K. E. Schalkwijk. A. H. Sweys.
Verliezerspremie:	Ch. Stork Dwzn. C. van Loon.

Nadat de heeren C. Th. Ch. Heyning, J. Ente en H. W. Verloop den wensch te kennen hadden gegeven het Bestuur te verlaten, stelde het zich den 10den November als volgt samen:

H. J. F. Smit,	President.
F. A. Begemann,	Secretaris.
J. H. Croockewit,	Thesaurier.
B. van Exter,	Bibliothecaris.
E. Botje,	Comm. v. h. Consumabel.
H. Th. Baart de la Faille,	Comm. v. d. Inventaris.
A. W. van der Moore,	Vice-Secretaris, Archivaris.

Den 12den November had ten laatsten male een verloting van Lustrumartikelen plaats. Veel bijzonders was er overigens niet te krijgen, slechts de hoofdprijs, een vaandel, was het bieden nog waard.

Den 26sten November brak de dag aan, waarop voor den drie-en-zestigste maal onze vogel met een nieuw frisch kransje om op de feestelijke kroegjoolwanorde neerzag. Het strijkje van di Michele door Igov aangeboden bracht de stemming er dermate in, dat 's avonds één jolende, woelende massa de zalen der Societeit vulde en de officieele tafel zich daar slechts noode van kon onthouden. Na het steeds weer onwelluidende gezang van het „Uren, dagen, maanden, jaren", hield de President, de heer H. J. F. Smit, een korte, doch goed gezegde rede, waarin hij het afgeloopen jaar herdacht. Tot stichting van de leden kregen wij hierna een café-chantant te zien, waar niet veel goeds van viel te zeggen. Te weinig tijd voor het engageeren der artiesten was oorzaak, dat deze vertooning zoo jammerlijk slecht was.

Het groote bedrag, ingeteekend op de Sint-Nicolaaslijst gaf op den 4den December de kroeg het aanzien van een groot kinderasyl. Achthonderd kinderen hadden zich de toegang tot onze Societeit verschaft. Hoewel dit jaar door bemiddeling der armenscholen 600 kaarten waren uitgereikt, slipte nog menig kind zonder kaart door de contrôle, wat door het geweldig gedrang van het kleine goed vergeeflijk was. Het is jammer dat zooveel leden zich slechts bepalen tot het inteekenen en niet dit eenige schouwspel komen gadeslaan.

Een kleine verbetering werd den 12den December de Societeit aangebracht door het plaatsen van verwarmings-lichten onder de achterste billards, waarmede de Comm. v/d

Inventaris bewees, dat hij zijn volle aandacht besteedde aan het onderhoud van deze meubelen.

Den 13den December vervolgde Apollo met zijn twaalfde Lustrum op luisterrijke wijze de rij van feesten van dit jaar. In den middag hield het Bestuur receptie op de leeszaal, waarbij de dames in de gelegenheid werden gesteld ons heiligdom te bewonderen. Na een reunie-diner op de eetzaal had een gezellige kroegjool plaats.

Door het uittreden uit het Bestuur van de heeren J. H. Croockewit en E. Botje werd een verkiezing uitgeschreven voor Commissaris van het Consumabel en van den Inventaris. Het Bestuur stelde zich den 16den December als volgt samen:

H. J. F. Smit,	President.
F. A. Begemann,	Secretaris.
H. Th. Baart de la Faille,	Thesaurier.
B. van Exter,	Bibliothecaris.
B. Ledeboer,	Comm. v. h. Consumabel.
A. J. Langhout,	Comm. v. d. Inventaris.
A. W. van der Moore.	Vice-Secretaris, Archivaris.

Nauwelijks was men uitgerust van de schitterende feesten van Apollo of een nieuw feest vroeg de aandacht. Den 17den December had immers de Almanak-uitreiking plaats en nog wel voor den zestigsten maal. Ook nu weder bood de heer J. E. A. de Vogel, begeleid van een zeer geestige bloemkoolspeech, de Societeit den Almanak aan. Wederom gaf de eetzaal de ruimte voor een reunie-diner en de kroegjool tot slot met een officieele tafel van in de zestig personen zal iedereen nog heugen.

Het is niet te veel gezegd; menigeen zag met verademing de intredende vacantie tegemoet. Slechts valt uit de maand

December nog een opgewekte Algemeene Vergadering, handelende over de aanschaffing van tijdschriften, te melden.

Een grooter aantal professoren dan gewoonlijk bezochten dit jaar op den diës der Technische Hoogeschool de Societeit, sinds 1907 een zeer gewaardeerd gebruik.

Den 4^{den} Februari trok het officieele Billard-concours weder volle zalen. De uitslag was als volgt:

1^{e}	Prijs	Carambole-billard	Seniores:	W. van den Bergh.
2^{e}	„	„	„	„	M. B. W. des Tombe.
1^{e}	„	„	Juniores:	A. O'breen.
2^{e}	„	„	„	„	P. R. Nieboer.
1^{e}	„	Zakken-billard		A. van Rossem.
2^{e}	„	„		Th. Roque.

Den 17^{den} Februari had weder een Bestuurswisseling plaats; door het uittreden van de heeren H. J. F. Smit en F. A. Begemann traden de heeren A. H. Ingen-Housz en C. Tellegen in het Bestuur, zoodat het zich als volgt samenstelde:

A. H. Ingen-Housz,	President.
A. W. van der Moore,	Secretaris.
H. Th. Baart de la Faille,	Thesaurier.
B. van Exter,	Bibliothecaris.
B. Ledeboer,	Comm. v. h. Consumabel.
A. J. Langhout,	Comm. v. d. Inventaris.
C. Tellegen,	Vice-Secretaris, Archivaris.

De Wijnverloting op den 25sten Februari gaf een uitstekend geslaagden avond; de Societeit mocht zich verheugen in het bezit van een schommel, bestaande uit een oude race-boot van Laga, wier treurige overblijfselen het

Laga-Bestuur verlootte. De hitte bij de krantenverbranding noodzaakte eenige Gothiekdrinkers verkoeling te zoeken.

Over den Corpsdiës, die den 17den en 18den Maart gevierd werd, zal ik niet lang uitweiden als meer behoorende tot de taak van den Corpsverslaggever; slechts wil ik in herinnering brengen twee onvergetelijke dagen, de treurigheid van de diëscomedie met het noodlottig gevolg voor de Eerstejaars en het uitstekend verloopen Collation-diner waaraan een kleine tweehonderd personen deelnamen.

Een tweede belangrijke gebeurtenis — van feest kunnen wij moeilijk spreken — had plaats op den 11den Mei, toen wij onze benedenzalen afstonden aan de Debating-club voor een vergadering, waarin de heer R. A. van Sandick, c.i., Secr. van het Kon. Instituut van Ingenieurs zijn stellingen tegen den groentijd verdedigde. Eenig is deze vergadering in onze geschiedenis, niet alleen naar zijn beteekenis voor het Corps maar ook als voorval in de Societeit Phoenix. Misschien zullen nimmer meer onze zalen den aanblik van dien avond bieden, de hooge katheder geplaatst voor de deur der middenzaal, de reusachtige officieele tafel langs buffet en voorzaalbogen, de midden- en biljartzaal stampvol met Corpsleden en oud-Corpsleden; wellicht zal ook niet spoedig weer een Debating-vergadering gehouden worden, waarbij in de dorstige kelen der belangstellende debaters en toehoorders in de pauze een kleine 300 „haantjes" verdwenen. Deze gedenkwaardige avond werd met een kleine kroegjool besloten.

Dadelijk daarop stonden wij evenwel in het teeken van werken en examens en naderde ook de zomervacantie met reuzenschreden. De dag der Varsity ging bijkans ongemerkt voorbij, daar ook dit jaar Laga niet gelukkig was.

Onderwijl had het Bestuur in verband met de oprichting

van een gemeentelijke electrische centrale de volle aandacht gewijd aan een mogelijke electrische verlichting van het gebouw. De Algemeene Vergadering sprak zich in beginsel voor electrische verlichting uit, waarop het Bestuur, op een niet genoeg te waardeeren wijze door Dr. G. de Gelder bijgestaan, met zijne plannen een aanvang maakte. Kort voor de vacantie werd nog een Algemeene Vergadering gehouden om het contract voor de stroomlevering met de Gemeente te bekrachtigen, waarna zoo spoedig mogelijk de installatie onderhandsch werd aanbesteed. Onderwijl had ook een onderhandsche aanbesteding plaats gehad van het in de zomermaanden uit te voeren schilderwerk en zoo was de Societeit gesloten of met kracht werden de werkzaamheden aangevangen. Waar reeds lang hier en daar de noodige verflaag ontbrak, werd nu hierin grondig voorzien en het geheele gebouw van boven tot onder, van binnen en buiten opgeschilderd. Een en ander geschiedde onder leiding van den decoratiefschilder J. Franken. Ook de gevel kreeg een beurt, hij werd geheel opnieuw gevoegd en tevens werd de aloude fries door een frissche verflaag in hare vroegere glorie hersteld. Onderwijl was de muurbekleeding van pilasters en kolommen in de benedenzalen, welke uit een zachte kalkmortel bestond verbeterd door het aanbrengen van een cementmortel, waardoor wij hopen de ontelbare deuken en gaten in de muren in 't vervolg te voorkomen. Waar van het vooropgezette plan werd uitgegaan dat de electrische leidingen in de zalen niet in 't zicht zouden vallen, hadden de electriciens tegelijkertijd de geleidingen in muren en plafonds aangebracht. Van het in gebruik nemen dezer nieuwe verlichting zal echter eerst mijn opvolger melding kunnen maken. Wanneer wij ten slotte nog mededeelen, dat

de oude stoep, welke door weer en wind, vorst en regen en misschien niet 't minst door druk kroegbezoek danig in de verzakking was geraakt, geheel werd afgebroken en opnieuw opgebouwd, dat de schoorsteenmantel in de oude commissariskamer werd afgebroken teneinde plaats te maken voor een boekenkast, dat één der vele deuren van het dispuut ter bevordering der gezelligheid werd weggewerkt enz. enz., dan zal een ieder zich wel eenigszins een beeld kunnen vormen van de herrie, rommel en drukte, die in het gebouw heerschten.

Het was daarom niet te verwonderen, dat de Societeit eerst Maandag 6 September kon worden geopend, terwijl reeds den volgenden dag de zalen hun frissche vroolijke kleuren konden toonen aan een honderd groenen, zoodat wij dadelijk midden in de drukte van den groentijd stonden. Deze groentijd onderscheidde zich slechts van de vorige dat, tengevolge van een voorzichtigheidsmaatregel van den Senaat de „vrije zoopjes" op de donderjolen waren afgeschaft, waardoor deze meer een gemoedelijk karakter kregen.

Het traditioneele Kegel-concours werd op den 21sten September gehouden:

1e Prijs:	H. M. Andrée Wiltens.
2e „	G. H. P. Denninghoff Stelling.
Honneursprijs:	F. J. Dijxhoorn.
Poedelprijs:	E. H. Schippers.

De laatste weken van den groentijd kenmerkten zich door een druk leven op de Societeit, zoo hield de Sportvereeniging op haar groenendag een lunch in onze zalen waaraan een 200-tal personen aanzaten en zoo zagen wij studenten en groenen na de uitvoeringen van Apollo, Odin en Tooneel broederlijk naar de Societeit optrekken. Eindelijk

kunnen wij met vreugde vermelden, dat het rijjool-diner weer veel feestvierenden op de Phoenix samenbracht en de geheele bovenverdieping door de dineerende menigte was ingenomen, moge dit oude gebruik weer in eere hersteld worden.

De laatste maand, October, die nog onder mijne beschrijving valt bracht weer de gebruikelijke rumoerige Vrijdagavonden en na-inauguraties in de benedenzalen en de installaties en vergaderingen op het dispuut.

De voorganger eindigt zijn verslag met de hoop op vele verbeteringen, opdat de Phoenix zal mogen waken over de leden, die het beginsel „Gezelligheid kent geen tijd" huldigen. Groote verbeteringen zijn er in den loop van het jaar aangebracht en laat ons nu hopen, dat die leden ook werkelijk kunnen uitroepen:

Phoenix, schöner Göttervogel,
Vogel aus dem Altertum,
Wir betreten mit Entzücken
Himmlicher dein Heiligthum.

De Bibliotheek in 1910.

Allereerst eenige veranderingen en nieuwe bepalingen, vastgesteld in 't belang van bibliotheek en leeszaal.

De rubriek „Nederlandsch" werd geheel ondergebracht in eene groote nieuwe kast; deze rubriek telt nu bijna elfhonderd nummers. Ten einde de laatste jaargangen van periodieken, enz. meer onder de aandacht van de lezers te brengen werden deze geplaatst op een viertal groote boekenrekken in de kleine leeszaal (oude Commissariskamer).

In Januari 1910 kwam een geheel nieuw administratie-systeem in werking. Er is nl. naar gestreefd een nauwkeuriger overzicht over de uitgeleende boeken te verkrijgen, dan vroeger mogelijk was. In het nieuwe, alleen voor het leeszaalpersoneel bestemde systeem, is het nu mogelijk dadelijk te zien, bij wien een boek berust, en ook hoeveel boeken ieder lid heeft, en hoe lang hij ze reeds ter leen heeft. Ten einde de contrôle afdoende te maken, is de kleine achterdeur voor de leden gesloten, zoodat ieder lid, dat de zaal verlaat, eerst de boeken door het personeel kan laten inschrijven, een systeem, zooals het in alle bibliotheeken van eenige beteekenis in zwang is. Enkele kostbare of zeldzame werken ten slotte, welke in 't geheel niet van de leeszaal verwijderd mogen worden, zijn in een afzonderlijk glazen kastje (naast den ingang) opgeborgen, waaruit ze door aanvrage aan het leeszaalpersoneel ter inzage te bekomen zijn. Hieronder behooren prachtwerken en boeken, die niet in den handel verkrijgbaar zijn, doch waarvan het mogelijk was over één exemplaar voor de bibliotheek de beschikking te krijgen (o. a. de werken van P. C. Boutens).

En nu de boeken, enz., zelf.

Van de verschillende daarvoor in aanmerking komende rubrieken, zal ik, alphabetisch gerangschikt, de namen der schrijvers vermelden, van wien boeken werden aangeschaft, daarbij een enkele keer het boekwerk zelf noemende.

I. Nederlandsch.

Aletrino, van Booven, Borel, Boudier—Bakker, Boutens (o. a. Platoon's Phaidros, Verzamelde Sonnetten, Vergeten liedjes, allen niet in den handel verkrijgbaar), Jeremias de

Decker (Rijmoefeningen, oude uitgave), van Deyssel, Emants, Erens, Everts, Heyermans, Hora Adema, van Hulzen, Kloos, Pieter Langendijk (oude uitgave Gedichten), van Looy, Netscher, Querido, Robbers, Reyneke van Stuwe, Scharten—Antink, Schürmann, Streuvels, Teirlinck en van de Woesteijne. Het Nieuwe Gids Gedenkboek (1885—1910) ontbrak niet.

II. Fransch (meer dan duizend nummers tellende):

De Balzac werd zoo goed als volledig gemaakt. Van „Les Contes Drolatiques" kwam eene door Robida geïllustreerde uitgave. Ook Baudelaire, Beaumarchais, Boileau en Bernardin de Saint-Pierre werden in volledige uitgave op verkoopingen aangekocht. Talrijke boeken kwamen in deze rubriek er bij van schrijvers als: Barrès, Bataille, Bernard, Bois, Bordeaux, Boulanger, de la Bretonne, Capus, Fabre, la Fontaine (Contes), France, Gobineau, de Heredia, Hervieu, Huysmans, Lavedan, Loti, Maeterlinck, Marguéritte, Michelet, Mistral, Prévost, Renard, Richepin, Rostand, Scarron, de Staël, de Vigny, Villiers de l'Isle Adam, etc. etc.

III. Engelsch.

Vermeerderd o. a. met werken van Browning, Douglas, Hichens, Jerome, Kipling, Meredith, Orczy, Poe, Sinclair, Shaw, Thompson, Wilde, Wister, Wordworth, enz. Op eene boekverkooping werden een honderdtal goede Engelsche boeken, die in de Tauchnitz Edition verschenen, aangekocht.

IV. Duitsch.

Werken van: Barchan, Bierbaum, Brod, Ettlinger, Eydt, Frensen, Heer, Hermann, Herzog, Hesse, Hoffmannsthal, Jensen, Jerusalem, Larsson, Mann, Ompteda, Paul (volledig), Schâfer, Schieber, Stehr, Stilgebauer.

V. Letterkunde en kritieken.

Aangeschaft werden o. a. van Kloos, Querido, Scharten, Wassermann enz. Verder werd ingeteekend op de verzamelde werken van J. A. Alberdingk Thijm.

VI. Geschiedenis en Levensbeschrijving.

Van Gerard Brandt (Het leven en bedrijf van den Heere Michiel de Ruyter). Groen van Prinsterer, Harden, Van Marken (Levensidealen), Putnam (Les orgines diplomatiques de la guerre 1870—1871). Courantenverslagen over den Groentijd en het XIIe Lustrum D. S. C. (door den leeszaalbediende J. Wemmers keurig verzameld en geïllustreerd).

VII. Koloniën. Land en Volkenkunde.

Sven Hedin (Trans Himalaja) boeken over Noord-Amerika, Argentinië, Brazilië, Californië, Japan, Mexico, Mozambique, Neerlandsch Indië (van Perelaer en van Rees), Spanje en Nieuw-Zeeland. Holland werd niet vergeten. La Hollande illustrée en „Ons eigen Land" uitgegeven door de A. N. W. B. getuigen daarvan.

VIII. Sociale vraagstukken.

Vooral aan deze rubriek werd door mij vrij veel moeite besteed. De aanwinst is belangrijk Er kwamen boeken o. a. bij van Asser, Bacon, Bastiat, Bebel, Bernstein, Blatchford, Böhm-Bawerk, Bourgeois, Brunetière, van Dieren, Engels, George, Kautsky, Kuyper, van Marken, Mill, Obreen (Opstellen, present-exemplaar van den Schrijver), Oppenheimer, Pierson, Quack, de Savornin Lohman, Say, Sinclair, Slotenmaker de Bruyne, Smith, Sombart, Spencer, Stirne, Tak, Treub, Valckenier

Kips, Vliegen, Wibaut en vele anderen. Ook werd een belangrijke serie uit de Sozialpsychologische Monografien aangekocht, benevens de meeste verschenen deeltjes uit de Sociale Bibliotheek onder redactie van Troelstra en Polak.

X. Kunst en kunstgeschiedenis.

Deze rubriek werd zeer uitgebreid.

Eenige belangrijke werken die aangeschaft werden zijn: Berlage (Over Stijl en Meubelkunst), Bremmer (3 deelen), Bie (Der Tanz), de Hartog (Schumann en zijn werk), Havard (La Céramique Hollandaise, edition 1909), Marius (Hollandsche Schilders in de XIXe eeuw), Le Musée d'Art (2 vol), Philippie (Groote Meesters in de Schilderkunst), Piper (Das Tier in der Kunst), Raffaeli (Peintre, etc.), Scheurleer (Muziekleven in Nederland in de 18e eeuw), van der Steur (Oude Gebouwen in Haarlem; geschenk van den Senaat).

XI. Physiologie.

Boeken van Bölsche, Clouston, Dubois, Dürer (Marquis de Sade und seine Zeit), Forel (Het Sexueele Vraagstuk), Mantegazza, Rumphius (D'Amboinsche Rariteitenkamer), Stratz, H. de Vries (Soorten en Varieteiten), enz.

XII. Wijsbegeerte en Godsdienst.

Deze rubriek kreeg zeer veel aanvulling door werken van Besant, Bierens de Haan, Blavatsky, Bois, Bolland, le Bon, Brunetière, Delage, Eucken, Fichte, Greeve (Toekomstmoraal, geschenk van den schrijver), de Groot, Goldsmith, Hartmann, Hess (geschenk van S. F. Loeb), Thomas à Kempis, Kuenen, Martineau, Nordau (geschenk van S. F. Loeb),

Renan (geheel compleet aangekocht), Ritter, Schuré, Speyer, Steiner, e. a. Ook wordt de aandacht gevestigd op 't boek Weltanschauüng (door Dilthey en 20 anderen).

De rubriek XIII, Brochures, werd met eenige banden vermeerderd. Ook de niet genoemde rubrieken kregen eenige aanvulling.

Op de Algemeene Vergadering in December 1909 werden de volgende tijdschriften, illustraties enz. op advies van den Bibliothecaris en Leeszaalcommissie afgeschaft: Le Théatre, Lustige Blätter, Onze Eeuw, De Navorscher, Sociaal weekblad, Katholiek Sociaal Weekblad en De Week. Aangeschaft werden The Connoisseur, The Sketch, Les Annales politiques et littéraires, Die neue Rundschau, Die Zukunft, Dagblad „Land en Volk" en het „Kort verslag der Vergaderingen van de Staten-Generaal".

Bovenstaand overzicht moet ongetwijfeld weder den indruk bevestigen, dat onze bibliotheek tot de best verzorgde mag worden gerekend, en als een der beste particuliere bibliotheken in ons land bekend staat. Dit blijkt ook wel uit het feit, dat grootere bibliotheken tegenwoordig niet schromen, boeken, periodieken, enz., die bij hen ontbreken, aan ons in bruikleen te vragen. Enkele schrijvers zonden, als blijk van waardeering, exemplaren van hunne werken aan de Bibliotheek ten geschenke. Met deze feiten voor oogen mag het wel verwondering baren, dat lang niet alle leden nog de Bibliotheek voldoende op prijs schijnen te stellen, en dat de vele boek- en plaatwerken en periodieken, op allerlei gebied, niet zooveel in handen komen als verwacht mocht worden. Toch zijn de alphabetische en de genummerde

catalogus zeer duidelijk en zou een meerder gebruik daarvan vele leden tot de overtuiging brengen, dat de Bibliotheek veel meer biedt dan zij op 't oogenblik meenen. Moge de leeszaal het genot, dat zij thans reeds aan zoovelen biedt, weldra aan alle leden bieden, dan zal onze Bibliotheek niet alleen in hare samenstelling, maar ook in hare uitingen, een heiligdom zijn waar de Societeit oprecht trotsch op mag wezen.

ODIN.

Het afgeloopen vereenigingsjaar is voor „Odin" geweest een jaar van bloei en voorspoed. Dadelijk na den groentijd werd met veel enthousiasme geoefend voor de uitvoering, welke op 2 December plaats zou hebben. Deze uitvoering slaagde schitterend en mocht wel het beste feest geheeten worden, dat door een studentenvereeniging werd gegeven. dank zij de goede voorbereiding van het bestuur.

Op 26, 27 en 28 December kwam Odin uit op de wedstrijden in de Mil.- en Stud.-Schermbond. Het resultaat was slechts dat de heer J. C. Kolling den 2^{en} prijs dueldegen (personeel) behaalde.

Voor sabel kwamen voor het corps uit: de heeren:

J. de Booy.
J. C. Kolling.
E. van Vloten.

Deze mochten echter den corpsprijs niet verdienen.

Voor floret kwamen personeel uit:

J. W. Stoll Timmerman Thijssen.
J. C. Kolling.

De heer J. C. Kolling wist het tot de finale te brengen.

Voor dueldegen kwam personeel uit:

J. C. Kolling, die den 2en prijs behaalde.

Op 23 Maart hadden de interacademiale Wedstrijden te Leiden plaats.

Jury-lid voor Delft was de heer J. H. G. v. d. Graaff, die echter ziek werd, waarvoor de heer J. C. Kolling inviel. De corpsprijs voor floret werd gewonnen door Delft, dat vertegenwoordigd werd door de heeren J. C. Kolling; R. L. A. Schoemaker en A. W. Sanders.

De corpsprijs voor gymnastiek kon niet worden gewonnen, hoofdzakelijk te wijten aan het feit dat, vooral door examendrukte de beide werkers geen tijd hadden om mee te doen. Het team, dat Delft vertegenwoordigde, bestond uit de heeren:

G. Ekama.
G. Th. Heikens.
J. Oele Jr.
F. Oldenburger.
W. Th. H. Stibbe.

Verder werden nog de volgende personeele prijzen behaald:

Floretschermen:

1e prijs: R. L. A. Schoemaker.
2e prijs: A. W. Sanders.
3e prijs: J. C. Kolling.

Sabelschermen:

1e prijs: R. L. A. Schoemaker.
2e prijs: J. C. Kolling.

Hiermede werden alle schermprijzen door Delft behaald.

In de vacantie, n.l. op 27 en 28 Juli werden op Houtrust schermwedstrijden gehouden, uitgeschreven door de Ned. Bond van Lich. Opv. voor de Mil. en Stud.-Schermbond. Hierin kwam voor Odin uit de heer J. C. Kolling, die het aantal schermprijzen met 2 wist te vermeerderen door den eersten prijs dueldegen en den eersten prijs floret te winnen.

Nog in de vacantie had de inrichting van de nieuwe zaal plaats. Deze zaal beantwoordt aan zeer vele eischen, die men aan een goede zaal kan stellen.

Ze is veel ruimer dan de vorige aan de Molslaan en heeft bovendien het voordeel dat er een tuin bij is, waarvan in den groentijd dan ook druk gebruik is gemaakt. Elken dag kon men in den tuin en in de zaal de groenen bezig zien, oefenende voor de uitvoering onder leiding van de heeren W. Sieger; W. A. Molengraaff; F. W. Lutter en P. Godefroy. Een woord van dank aan deze heeren is hier wel op zijn plaats. Dank zij deze goede leiding, slaagde de uitvoering uitstekend. Vooral het nummer worstelen genoot

veel belangstelling. Hiervoor waren 3 prijzen uitgeloofd, welke werden gewonnen door:

H. E. Le Sueur, 1e prijs;
H. J. Schuiling, 2e prijs;
H. A. de Haas, 3e prijs.

Op 14 October constitueerde het nieuwe bestuur zich als volgt:

W. A. Molengraaff,	President.
F. A. Klein,	Secretaris.
E. van Vloten,	Thesaurier.
C. L. C. van Kretschmar,	1e Commissaris.
Notodiningrat,	2e Commissaris.

Maandag 28 November traden de beide Commissarissen uit 't bestuur en kwamen in hun plaats de heeren: J. A. Hoekstra en L. van den Honert.

De Interacademiale Bond zal dit jaar te Utrecht zijn wedstrijden houden. Moge Odin dan, onder leiding der instructeurs de heeren Kraaymes en Ploeg zijn naam als altijd hoog houden.

APOLLO.

Onbelangrijk is dit jaar geenszins geweest voor Apollo, waarvan we thans de geschiedenis hebben na te gaan, om in een kort verslag samen te vatten die gebeurtenissen, die een juist beeld kunnen geven van hetgeen er omging in onze vereeniging. Belangrijk was het, omdat het de viering bevatte van Apollo's XIIe Lustrum, maar vooral ook door de wijze, waarop het dit feest

gevierd heeft, welke blijk gegeven heeft van een opgewekt muzikaal leven. En we gelooven niet, als de schrijver van het jaarverslag van vijf jaar geleden, hierin slechts een voorbijgaand Lustrumverschijnsel te moeten zien, waar op in de naaste toekomst een inzinking zal volgen. Noch de voorafgaande jaren, noch de stand van zaken bij den aanvang van het nieuw vereenigingsjaar wijzen deze richting uit. Integendeel, indien de aanwijzingen voor de toekomst niet bedriegen, bevindt Apollo zich nu in een stadium van toenemenden bloei.

Het was de voorbereiding der Lustrumfeesten, die in de eerste maanden na den groentijd de werkzaamheden beheerschte. Een geregelde en talrijke opkomst op de repetities van de leden van het orkest toonde den ernstigen wil der medespelenden, iets goeds ten gehoore te brengen en bij het bestuur kwam het plan op een tweedaagsch muziek feest te organiseeren. Deze opzet opende de gelegenheid om, behalve het symphonie-concert op den tweeden dag door het met verscheidene reunisten versterkte orkest, op den eersten dag een matinee te geven, waaraan alleen de tegenwoordige leden van het gezelschap zouden medewerken. De aanwezigheid van meerdere goede krachten maakte het mogelijk deze matinee gedeeltelijk het karakter van een kamer muziekuitvoering te geven.

Den 25sten October 1909 trad het in het vorig verslag vermelde bestuur in functie, maar nog vóór het Lustrum onderging deze samenstelling eenige verandering door het uittreden van den heer Goedhart, waarna het zich als volgt constitueerde:

G. H. van Senden,	President.
F. J. M. Goslings,	Secretaris.
J. H. Hinse,	Thesaurier.
W. A. N. Eggink,	Bibliothecaris.
J. Ph. Tollenaar,	Vice-Secretaris.

Het verschijnen van reunisten nu en dan op de repetities kondigde de nadering der feestdagen aan.

Den 13^den^ December des namiddags had de ontvangst der Oud-leden plaats. Er waren er vele, die in dit Lustrum de gelegenheid hadden aangegrepen om voor eenige dagen naar Delft te komen en daar weer te vinden het oude Apollo, dat voor hen een zoo groote plaats in de herinneringen uit hun studietijd innam. In tegenwoordigheid van den Senaat, en verdere officieele genoodigden opende de president met een woord van welkom aan de aanwezigen het tweedaagsche muziekfeest en ging daarna de gasten voor naar de concertzaal, waar zich, het ongewone uur in aanmerking genomen, een vrij talrijk gehoor verzameld had.

Het concert ving aan met de zeer verdienstelijke uitvoering van het Octett in Es-dur van Mendelssohn, resultaat van ijverig en zorgvuldig studeeren. De heer Erdelmann was zoo welwillend geweest hierbij met de 1^e^ vioolpartij, de leiding op zich te nemen, waarvoor hij zich menige late Dinsdagavondrepetitie getroostte. Wij blijven hem erkentelijk voor dezen vriendschappelijken steun. Bijzonder veel succes had het piano-solo van den heer Eggink, Sonate op. 7 van Grieg, terwijl ook het eigenaardige ensemble der drie celli met piano in het Requiem van Popper veel waardeering vond.

Een enkel woord nog over het laatste stuk, het 7de Concerto Grosso van Händel. De bijval, die deze klassieke

muziek voor enkel strijkorkest ten deel viel, heeft de vraag doen opkomen of het niet mogelijk zou zijn, een ander maal voor een goed bezet Apollo-orkest een programma samen te stellen, waarbij geen blaasinstrumenten noodig zouden zijn. Een aanmerkelijk deel der onkosten, die op elk concert drukken, zou hiermede vervallen en het genoegen van het repeteeren zou er zeker bij winnen.

Na afloop der matinee hield het bestuur receptie op de leeszaal der S. P., waar Senaat en bestuurderen van de corpsvereenigingen en van de muziek-gezelschappen uit Leiden en Amsterdam hunne gelukwenschen kwamen brengen. Namens de Delftsche jonge meisjes, die in comité vertegenwoordigd waren, bood mej. Roes met een vriendelijk woord van gelukwensch het gezelschap een met zilver versierden presidentshamer aan. Wij willen de gelegenheid niet laten voorbijgaan hier nogmaals onzen dank uit te spreken voor dit zoo gracieus geschenk. Uit ruimen kring gewerd onze vereeniging een hartelijke belangstelling; hiervan gaf blijk o. a. de aanwezigheid ter receptie van verscheidene hoogleeraren en autoriteiten. Intusschen zorgde een strijkje in de voorzaal ervoor, dat de vroolijkheid niet beperkt bleef tot de leeszaal, waar, na afloop van het officiëel gedeelte der receptie, de stemming tot feestpeil was gestegen. Ook niet-muzikale menschen bleken ontvankelijk voor de bekoringen van het Apollo-feest.

Het reunie-diner vereenigde bestuurderen uit verschillende perioden van Apollo's lang verleden in gezellig samenzijn, dat niet voor laat in den avond verplaatst werd naar de benedenzalen, waar een druk bezochte kroegjool met een uiterst kort officieël gedeelte de feesten van dien dag besloot.

Den volgenden dag bracht 's avonds het symphonie-concert, waarvoor mej. Schimmel uit Dordrecht als soliste geengageerd was. Het programma opende met de 2de symphonie van Haydn, waarna mej. Schimmel op schitterende wijze het 4de piano-concert van Beethoven voordroeg. De lastige begeleiding hiervan werd door het orkest goed volbracht. Na de pauze gaf het orkest de Egmont-ouverture en wist mej. Schimmel hare toehoorders zeer te boeien met de voordracht van eenige kleinere solostukken. Tot slot werd de marche Hongroise uit de Damnation de Faust gespeeld.

Een buitengewone danslust scheen dit jaar in Delft gevaren, zoodat het bal, na afloop van het concert, schitterend slaagde en eerst de komende dag onverbiddelijk een einde maakte aan dit luisterrijke Apollo-feest.

Na het einde der Kerstvacantie hoopten we de orkest-repetities voor een armenzorg-concert te kunnen hervatten, maar toen het eenmaal zoover was, bleek afdoende de onuitvoerbaarheid van dit plan. Een dergelijk concert zou vóór de Paaschvacantie gegeven moeten worden en Paschen was vroeg dit jaar, zoodat de tijd voor het repeteeren kort was. Bovendien zouden de examens het orkest de medewerking van verscheidene der beste krachten ontnemen. Het bestuur meende dan ook verstandig te doen de plannen voor dit tweede concert te laten varen en nam inplaats daarvan met ijver de voorbereiding van een heeren-concert ter hand, dat den 14den Maart plaats vond.

Waar toch de reden mag schuilen, dat de opkomst op dergelijke avonden nooit die is, welke het aantal der werkende leden zou doen verwachten? Moeilijk toch, kan men

zich voor hen, die van muziek houden, iets genoegelijkers denken, dan aldus een avond onder elkaar door te brengen, luisterend naar goede muziek. Want goed was het ook nu weer, wat de verschillende solisten en ensemble-combinaties onder de Apollo-leden ten gehoore wisten te brengen.

In den verderen tijd tot de zomervacantie viel niets bijzonders voor. Staan we nog even stil bij enkele zaken, het beheer der vereeniging betreffende.

Tot verificateurs over het boekjaar 1908—'09 werden benoemd de heeren Wijsman, Willekes Macdonald en Scheffer, die hun taak op nauwgezette wijze volbrachten. Het resultaat van hun onderzoek, waarvoor overigens naar het verificatie verslag verwezen wordt, toonde een klein nadeelig saldo aan, zeer zeker geen gunstige omstandigheid, wanneer men een Lustrumviering in het vooruitzicht heeft. Het bestuur oordeelde het daarom billijk de bijzondere onkosten, welke dit feest medebracht, hoofdelijk om te slaan. Als altijd is ook dit jaar de financieële questie het moeilijke punt voor Apollo geweest; kan het anders, waar steeds meer vereenigingen den steun en de belangstelling, vooral van het eerste jaar, vragen? Maar ook hier mag verwacht worden, dat het komende jaar verbetering zal brengen, terwijl het tevens de mogelijkheid in het vooruitzicht gesteld heeft, de elders besproken bezuiniging op het koper van het orkest te verwezenlijken, zoodat we den financieëlen toestand niet te donker behoeven in te zien.

Maken we nog melding van het tot stand komen in dit jaar van een wetswijziging, hoofdzakelijk te danken aan de behoefte aan een betere regeling van het gebruik der biblio-

theek; den 1sten October zal deze nieuwe wet van kracht worden.

Zoo zijn we genaderd tot den groentijd, die gewoonlijk aan Apollo spoediger dan aan eenige andere vereeniging toont, wat van het nieuw aangekomen jaar te verwachten is. De toevloed van muzikale krachten was verrassend; na een zorgvuldige keuze kon een orkest van ruim dertig leden worden samengesteld. De heer M. Scheffer aanvaardde met ijver de moeilijke taak, uit al deze zeer uiteenloopende krachten een harmonieus geheel te vormen en bewees door de uitstekend geslaagde groenenuitvoering in een beperkt aantal repetities reeds zeer veel bereikt te hebben. Het tegenwoordige eerste jaar telt verscheidene goede strijkers en ook het buitengewone element ontbreekt er niet.

Kort na den groentijd had de wisseling der bestuursfuncties plaats, die daarna als volgt vermeld werden:

J. Ph. Tollenaar,	President.
P. J. Willekes Macdonald,	Secretaris.
J. J. Borren,	Thesaurier.
W. A. N. Eggink,	Bibliothecaris.
M. Scheffer,	Vice-Secretaris.

Inmiddels werden ook de repetities weder hervat en bleek Apollo zich dit jaar te mogen verheugen in goed bezochte repetitie avonden. Is dit eenerzijds te danken aan de gelukkige keuze der stukken, aan den anderen kant gelooven we dit voor een groot deel te mogen toeschrijven aan den invloed van onzen dirigent, den heer Erdelmann, die zoozeer de gave bezit het studeeren tot een genoegen te maken,

waaraan tegelijkertijd een uiterst leerrijke kant verbonden is. Dat de waarde van deze leiding gevoeld en begrepen wordt bewijst wel het groote aantal eerste jaars, dat geregeld op de repetities verschijnt. Al deze voorteekenen geven ons goeden grond, meenen wij, voor het optimisme in het begin van dit verslag geuit. Mogen onze verwachtingen niet beschaamd worden.

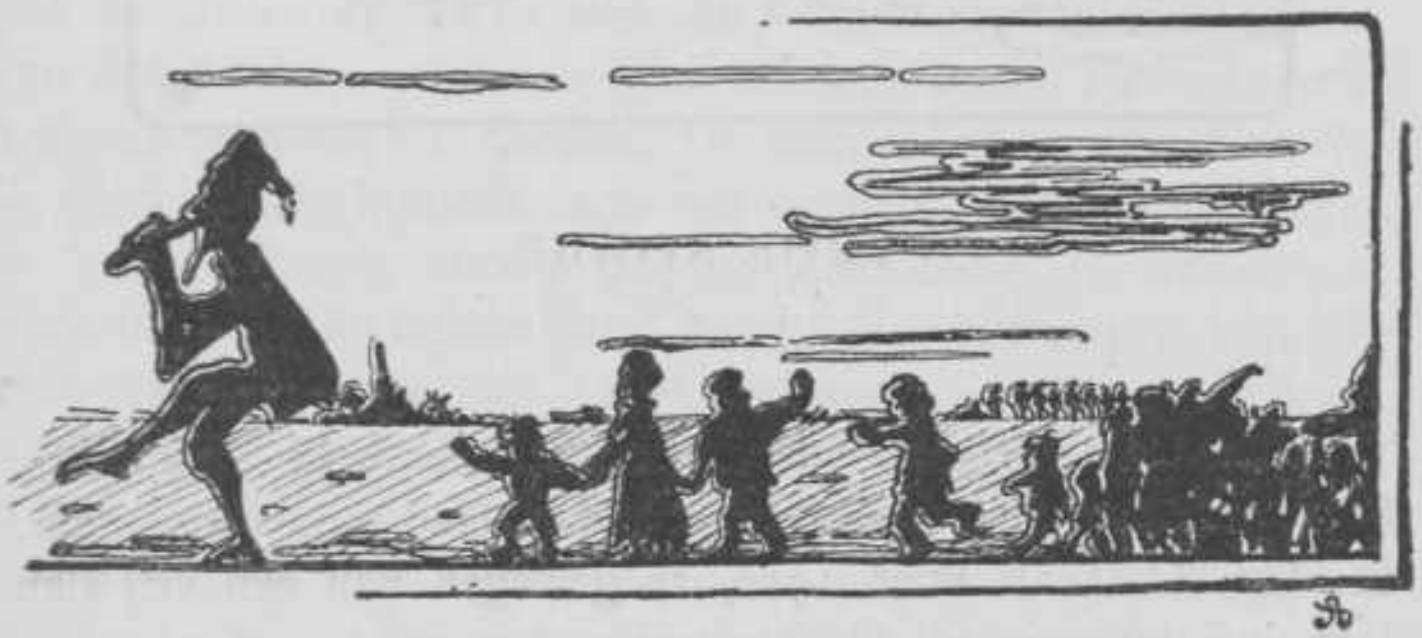

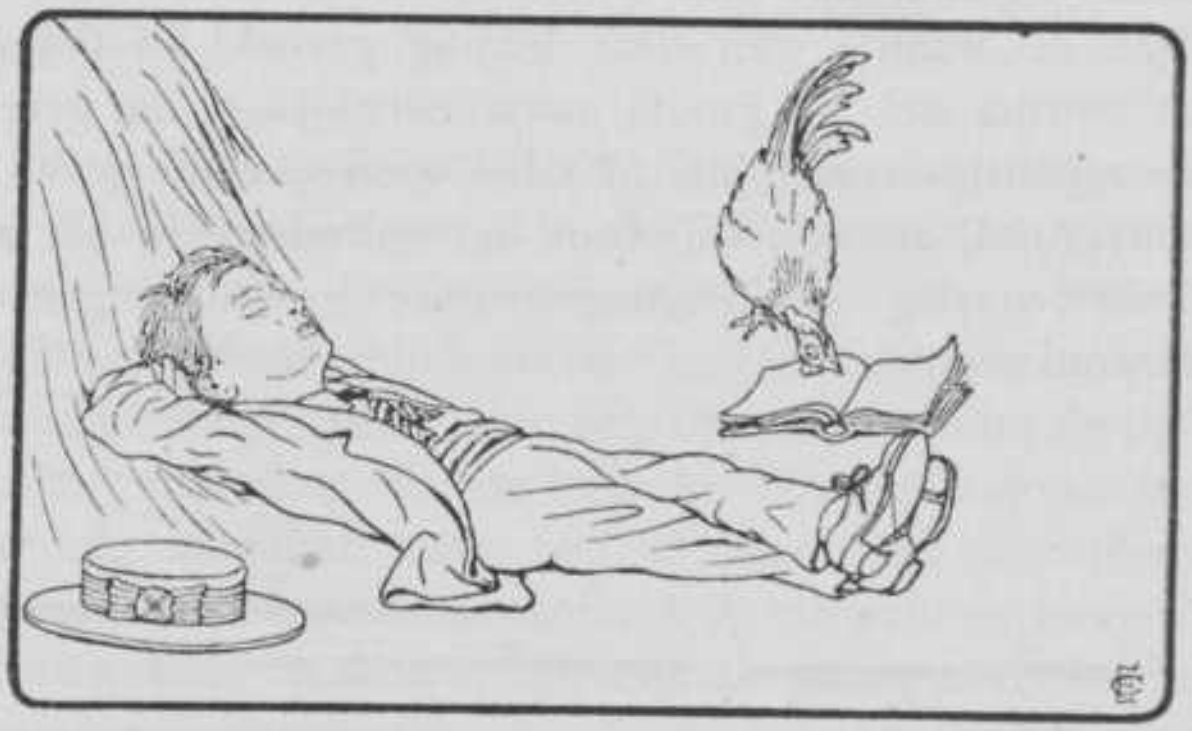

VRIJE STUDIE.

Met een gevoel van groote tevredenheid mag Vrije Studie op het afgeloopen jaar terugzien. Had mijn voorganger, in den Almanak voor 1910, te gewagen van een vrij slap jaar, nú kunnen wij slechts ons verheugen over het groote succes, dat het afgeloopen jaar aan onze vereeniging gebracht heeft.

Het Bestuur had voor het vereenigingsjaar 1909—1910 een rij voordrachten geprepareerd, die tezamen één groot onderwerp zouden behandelen: de Grieksche beschaving. Vrij veel leden hebben deze lezingen bezocht, en zij allen hebben het gevoeld als een openbaring van een ongekende schoonheid, hebben sterk beseft, hoe zij door hun opleiding gemist hadden die vormende kracht, die van het bestudeeren der Grieksche beschaving moet uitgaan, maar zij zijn zeker

dankbaar geweest in een vereeniging van Delftsche Corpsleden die schoonheid voor het eerst te hebben aanschouwd en begrepen.

De cyclus werd geopend door Prof. C. W. Volgraff uit Groningen met een voordracht over de Grieksche Mythologie, op Donderdag 21 October. Op Dinsdag 2 November sprak Prof. K. Kuiper uit Amsterdam, over „het ontstaan der soorten in de oud-Grieksche letterkunde". Het enthusiasme, waarmee zijn Hooggeleerde voor ons zijn onderwerp behandelde, de liefde voor oud-Griekenland, die uit zijn woorden sprak hebben ons allen dien avond bezield; en toen reeds mocht het plan van het Bestuur om deze cyclus te organiseeren, als volkomen geslaagd beschouwd worden. De derde lezing, van Dr. W. G. C. Byvanck, bibliothecaris van de Koninklijke Bibliotheek te 's Gravenhage, bracht ons op Donderdag 11 November wederom in oud-Griekenland terug. Het onderwerp luidde: „het karakteristieke der Grieksche geschiedenis". Ook deze spreker wist ons weer te doen gevoelen de groote bewondering en liefde, die de kenners van het oude Griekenland het toedragen. Den 25^{en} November sprak Prof. Dr. T. J. de Boer uit Amsterdam, ons over „de Helleensche wijsbegeerte". Met hem leefden wij in de denkbeelden der groote denkers, wier invloed zoo ontzaglijk groot is geweest, zich uitstrekkende over vele eeuwen. Prof. C. W. Volgraff sloot den kring van lezingen, eveneens door hem geopend, met een voordracht over de archeologie. Hij toonde ons in tallooze lichtbeelden een reeks voorwerpen en opgravingen uit Griekenland, voor een groot deel van zijn opgravingen te Argos, die ons in hun schoonheid van lijnen en vormen de duidelijkste tolken waren van de schoonheidszin, waartoe de Grieksche beschaving den mensch heeft opgevoerd.

Een woord van warmen dank aan hen, die door hunne voordrachten ons zoo'n groot genot verschaften is hier zeker op zijn plaats.

Er valt echter voor onze vereeniging nog een zeer heugelijke gebeurtenis te boeken. Prof. Mr. B. H. Pekelharing verschafte Vrije Studie het groote voorrecht, hem als spreker in haar midden te mogen begroeten. In de zaal, waar hij zoo vele jaren lang heeft weten te boeien met zijn colleges, daar mochten wij den oud-Hoogleeraar weer zien staan en aan zijn oud-leerlingen mocht het dezen avond nog eens toeschijnen of hun geliefde leermeester nooit weg was geweest. Het onderwerp, dat Prof. Pekelharing behandelde, was „het woordenboek der Nederlandsche taal", en spreker vermocht de groote schare aanwezigen te boeien voor zijn woorden van waardeering over dit grootsche werk. Prof. Pekelharing gaf ons dezen avond een hernieuwd bewijs van zijn onverflauwde belangstelling voor Vrije Studie.

Den 21^{en} Januari had door het uittreden uit het Bestuur van W. J. H. van Limburg Stirum, A. M. Harthoorn en J. E. du Celliée Muller een bestuurswisseling plaats. Het nieuwe Bestuur stelde zich als volgt samen:

A. H. Ingen-Housz,	President.
L. W. Leyds,	Secretaris.
G. H. van Senden,	Thesaurier.
W. Kaars Sypesteyn,	Vice-President.
H. G. Nolen,	Vice-Secretaris, Archivaris.

Wederom is Vrije Studie een nieuw jaar ingetreden, twee lezingen zijn in het nieuwe jaar gehouden, het zal aan mijn opvolger zijn dat jaar te beschrijven. Toch kan ik niet nalaten hier te wijzen op het treurige feit, dat deze lezingen

zoo weinig belangstelling bij de leden mochten vinden. Waar het Bestuur dit jaar aan de lezingen een zeker internationale tint wilde geven en een Engelsche en Fransche voordracht voor Vrije Studie werden gehouden, is het zeer te betreuren, dat slechts zoo weinigen die voordrachten bijwoonden. Vooral bij de 2e voordracht, van den heer Recouly uit Parijs, was de belangstelling miniem. Zijn de eerste-jaars vergeten dat zij hier naast studie en feesten, ook kunnen vinden een breede ontwikkeling, en dat Vrije Studie één der vereenigingen is, die hen daartoe het beste in staat stelt?

Laten wij hopen, dat bij de verdere lezingen, die het nieuwe programma vullen, een overgroot aantal studenten blijk zal geven aan het werk van Vrije Studie, waarde te hechten!

In October werd het nieuwe Bestuur als volgt samengesteld:

G. H. van Senden,	President.
H. G. Nolen,	Secretaris.
W. Kaars Sypesteyn,	Thesaurier.
J. E. van Heemskerck v. Beest,	Vice-President.
W. F. A. Roëll,	Vice-Secretaris, Archivaris.

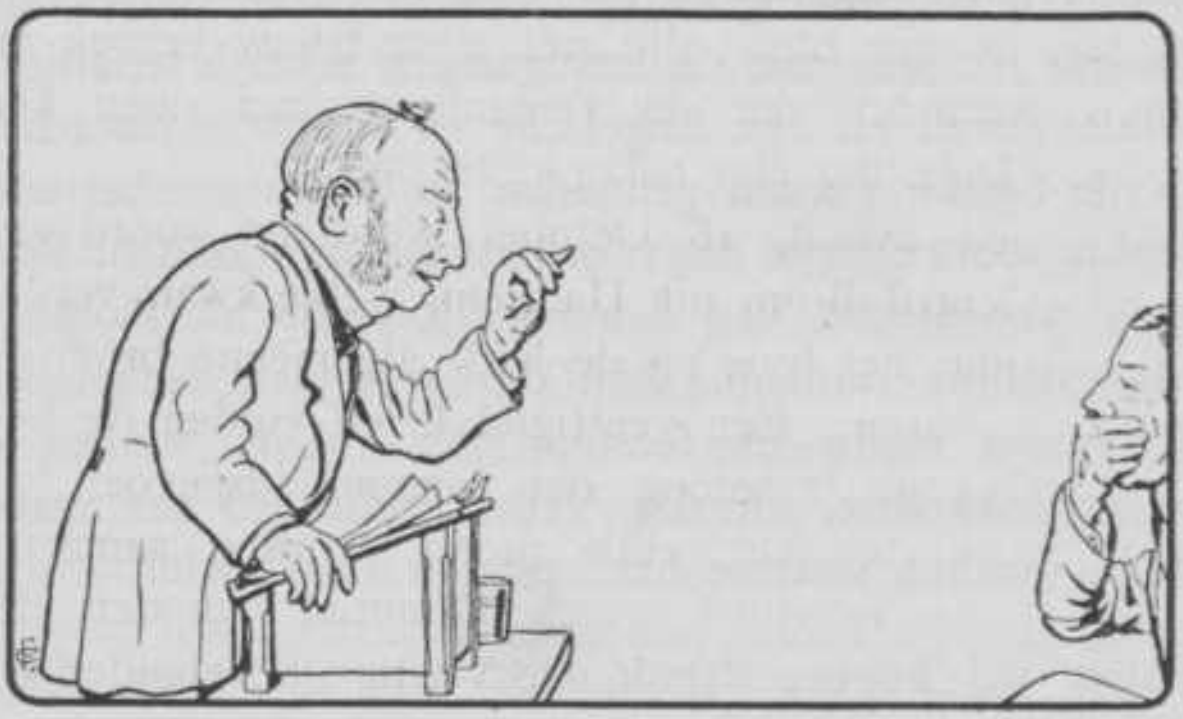

DEBATING-CLUB.

Voor onze vereeniging was het afgeloopen jaar in meer dan één opzicht merkwaardig. Vijf vergaderingen is al veel, en als dan de zesde begin Mei wordt aangekondigd, en plaats zal hebben in de benedenzalen van de S. P., omdat de leeszaal te klein is, dan belooft dat een roemrijke avond voor Debating. Als het mogelijk was steeds onderwerpen te vinden die zoo aller gedachten in beslag hielden als in het afgeloopen voorjaar de groentijd, dan zou het bezoek aan de vergaderingen vertienvoudigd worden!

Door het vertrek naar Groningen van den Eere-voorzitter Prof. Mr. Dr. C. A. Verrijn Stuart was Debating aan het eind van 't jaar 1908—'9 zonder steun achtergebleven. Hoewel Prof. Stuart slechts twee jaar dit ambt bekleedde, is de vereeniging hem toch zeer veel verschuldigd voor de wijze, waarop ook hij gemeend heeft het te moeten vervullen.

In de eerste vergadering na de Zomer-vacantie aanvaarde Prof. Mr. D. van Blom, die zich door trouw bezoek als een warm voorstander van de vereeniging had doen kennen, deze voor Debating zoo belangrijke post.

Op dien avond, 18 October, werd het woord gevoerd door Dr. Gerard Brom uit Haarlem, welke kwam verdedigen dat de natuur, het huis en de kerk algemeene bronnen van schoonheid waren. Een veertigtal leden vulden de leeszaal, luisterende naar 't betoog dat schoonheidsgevoel in veel grooter mate bij het volk moest worden aangekweekt. „Kunst zonder weelde" was het motief van den inleider. Na een opgewekt en druk debat ging de vergadering over twaalven uiteen.

Den 29^{en} November was weer de boekerij der Societeit afgestaan, nu voor den heer Casimir, directeur van het Haagsche lyceum. Deze moderne paedagoog besprak het vraagstuk, welke plaats de lichamelijke opvoeding bij het onderwijs moest innemen. Ditmaal was de leeszaal maar slecht bezet, doch de woordenstrijd leed daar niet onder. De stellingen, dat 't onderwijs ook de vorming van het lichaam aan zich moest trekken, — daarbij zorgende niet in sport te vervallen — werden aangenomen.

Omstreeks Kerstmis waren wetsvoorstellen over het hoofdstuk Lustrumviering door den Senaat aanhangig gemaakt. Het Bestuur noodigde den heer W. H. van Leeuwen uit, hierover stellingen te willen verdedigen. Genoemde heer was voorzitter geweest van de Senaats-Commissie, die een ontwerp van wetswijziging had samengesteld. In elf stellingen legde de heer Van Leeuwen zijn inzichten vast over de vorming van de Feestcommissie, een gebied vol voetangels en klemmen, en over den opzet der feesten. In twee gevallen moest in-

leider de vlag strijken: de vergadering sprak zich uit tegen het zitting nemen van den Lustrum-Senaat in de Feestcommissie en ook tegen een ingewikkeld recept voor de begrooting. Deze avond was toegankelijk gesteld voor alle corpsleden, doch slechts een twintigtal was verschenen om naar den Student-Inleider te luisteren. 't Is jammer, dat het voorbeeld van den heer Van Leeuwen niet door meer leden wordt gevolgd.

De Eere-Voorzitter vervulde op 1 Februari een spreekbeurt ter verdediging van den vrijen handel. Een groot en aandachtig gehoor volgde het uitvoerig betoog, dat voor Nederland dit de eenige goede politiek is. Aan het debat werd voldoende deelgenomen, waarop Prof. v. Blom nog in een uitvoerige repliek zijn denkbeelden verder uiteen zette. Door het late uur, half twee, moest van de duplieken worden afgezien.

Voor de vijfde vergadering was een geheel nieuw onderwerp gevonden, en wel de wiskunde. Prof. Dr. J. A. Barrau sprak over „Het betrekkelijke van het meten". Eenige ambtgenooten van inleider woonden deze avond bij en één hunner nam het op voor Euclidische meetkunde tegen de beide ontdekkingen der 19e eeuw, de parabolische en hyperbolische. Al werd er verder ook betrekkelijk weinig gedebatteerd, toch slaagde de avond uitstekend, doordat wij als „elliptici" opgegroeid met groote belangstelling kennis namen der beide andere wijzen van meten in het platte vlak, waarop de nieuwe stelsels berusten.

Ook op de laatste vergadering had de inleider geen stellingen opgeworpen, maar hier was men reeds vooraf zeker van een scherp debat, omdat van heinde en ver de strijders zouden opkomen. Na het bekend worden van den zendbrief tegen de Studenten-Corpsen werd de mede-onderteekenaar

R. A. van Sandick c. i. uitgenoodigd om in een vergadering der Debating-Club, die hij eens zelf bestuurde, te spreken tegen den groentijd. Van het Bestuur der Societeit werd toestemming verkregen om in de benedenzalen te vergaderen en daardoor konden op groote schaal uitnoodigingen worden verstuurd. Voor een gehoor van Curatoren, Professoren, Mede-onderteekenaren van den bewusten zendbrief, van leden en oud-leden zou gestreden worden in ons eigen huis, op dezelfde plaats, waar in September de donderjolen gehouden worden. Het verloop van den avond leerde, dat bij de stemming van de ruim driehonderd aanwezigen, allen op één na zich verklaarden voor het handhaven van den groentijd.

Ook zonder deze laatste buitengewone vergadering, om een bizondere aanleiding, zou Debating een goed jaar gehad hebben. 't Bestaansrecht in het D. S. C. is weer duidelijk aangetoond!

Het Bestuur

F. J. Kubatz,	President,
P. J. Schrikker,	Secretaris-Penningm.,
W. M. Roessingh v. Iterson,	Vice-President,

in Maart 1909 opgetreden, bleef onveranderd het geheele jaar aan het roer.

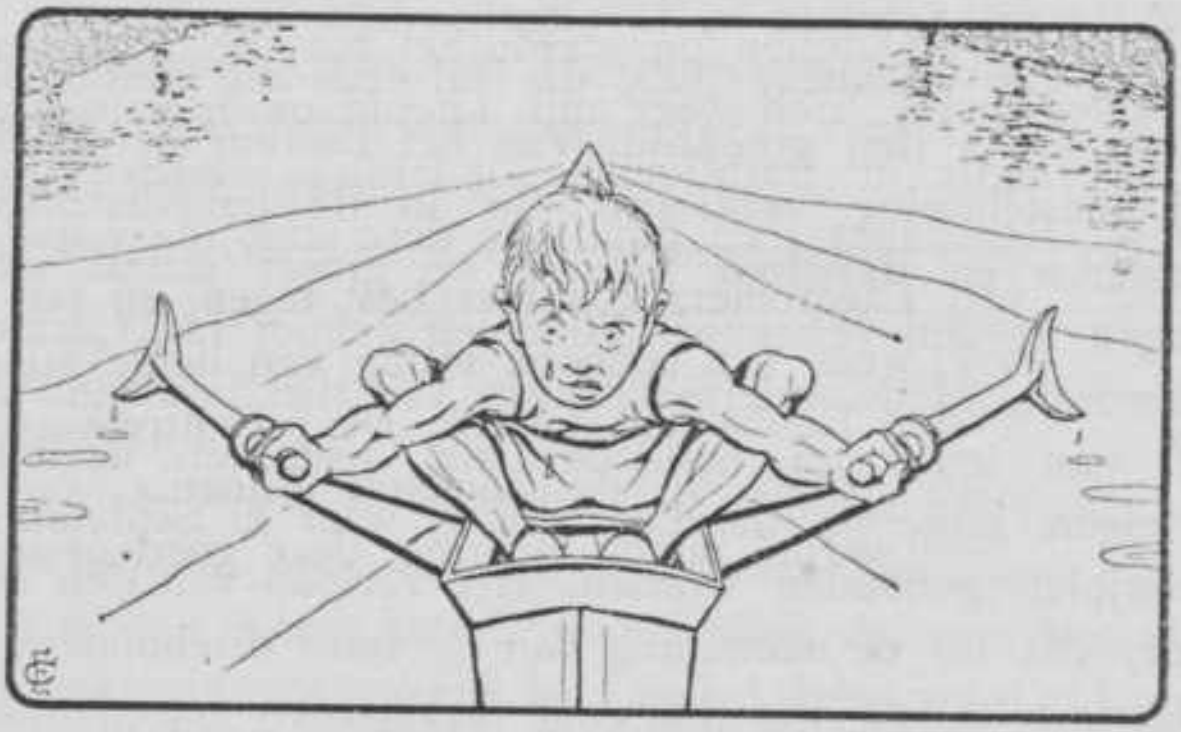

LAGA.

Zoo is er voor onze vereeniging weder een jaar voorbijgegaan, een jaar dat helaas niet mag wijzen op vele groote overwinningen. Jammer is het zeker, dat het geanimeerde vereenigingsleven, het enthousiasme van race-roeiers en coachen, niet naar de buitenwereld heeft mogen uitstralen, met een reeks van schitterende overwinningen.

Maar de pogingen, waartoe onze vereeniging in 't afgeloopen jaar in staat is gebleken te zijn, zijn zeker een vereeniging als Laga ten volle waardig. Laat een ieder, die voor onze schoone Godin liefde voelt, toonen, dat om harer waardig te zijn, wij niet moedeloos het komende jaar binnenschrijden, maar met het vaste voornemen bezield zijn, te willen streven om de zoozeer, en reeds zoolang begeerde varsityprijs, te bemachtigen. Laat dat ons doel zijn en Laga zal als steeds een geducht tegenstander zijn.

Den 16den October '09, stelde het bestuur, herkozen in zijn ouden vorm, zich weer aan 't hoofd onzer vereeniging. Spoedig volgde de traditioneele onderlinge wedstrijd op 29 October. Regenachtig en guur was deze dag, maar het enthousiasme van Lagaroeiers kon hier best tegen, en zoo was deze dag, ook weer een schoone uiting van liefde voor de roeisport van den Delftschen student. De prijsuitreiking had ouder gewoonte plaats op de Societeit Phoenix, en hier eindigde, achter warme punch en grog, deze goed-geslaagde wedstrijd.

Spoedig was verandering in 't bestuur noodzakelijk; de heeren Louwerse, Van Lennep en Brandenburg moesten om studieredenen, de leiding overgeven aan jongeren, en zoo stelde op 30 November, het nieuwe bestuur zich aldus samen:

L. J. Polderman,	President.
J. F. Mouthaan,	Secretaris.
C. L. C. van Kretschmar,	Thesaurier.
C. Godefroy,	Comm., Vice-Pres.
J. Kouwer,	Comm. Vice-Secr.

Het voornaamste wat in 't teeken van dit bestuur tot stand is gekomen, is wel de instelling van het bootenfonds. Op de Algemeene Vergadering van 23 Febr. en 11 Maart 1910, werd dit in de wet geregeld. Waar wij het bootenfonds alleen maar bekijken van het standpunt, dat de inkomsten der vereeniging er door vermeerderd worden, dan is het zeker als een vooruitgang van Laga's financiën te beschouwen.

Van het „eerste jaar 1909" werd ons toezegging van een gift gedaan, een belangstelling in onze vereeniging, die ten zeerste op prijs gesteld wordt.

Maar laat ons thans onze blikken wenden naar de gebeurtenissen van het wedstrijdseizoen, en de voorbereiding hiervan. Het aantal nieuwelingen, dat zich voor race-roeien aanmeldde, was niet groot, maar wat aan aantal tekort geschoten was, werd door de hoedanigheid van hen als roeier zekerlijk goedgemaakt. De tijd, dat de stille krachten van Laga aan 't werk zijn, was ingetreden en wij zagen dagelijks, meer of minder beproefde instructie-stuurlieden, ijverig onderricht geven in de schoonste en meest gedistingeerde aller sporten. Helaas kan het roeien nooit populair worden, daartoe is het te moeilijk, en het ontbreekt mijns inziens hier in Holland te veel aan waardeering, en aan kennis van deze kunst. Dat het een kunst is zal aan de lezers van dit verslag niet duidelijk gemaakt behoeven te worden, we komen genoeg in aanraking met beoefenaars ervan, om niet eenigszins te weten, dat er niet velen zijn, die aan de hooge eischen van een „real oarsman" kunnen voldoen.

Gauw reeds werden combinaties van vier menschen beproefd om te komen tot een oude en een jonge vier. De oude vier had reeds gauw een bepaalde samenstelling bestaande uit de heeren:

J. Ph. Tollenaar.
J. F. Dijxhoorn.
S. Tijmstra.
C. Verstege, (slag).

De oefening was toevertrouwd aan de beproefde zorgen van den heer J. H. G. v. d. Graaff, en niets is door genoemde ploeg en hun coach onbeproefd gelaten om Nereus, dat voor de derde maal dezelfde combinatie op de baan zou brengen, de varsityprijs slechts dan na zwaren strijd, te geven.

Een woord van hulde aan u om te volharden waar de kans op een overwinning, als kroon op uw werk, zoo gering was.

Zeer jammer, dat een veertien dagen voor den wedstrijd, verandering van plaats n^0 2 noodzakelijk bleek, en de heer Stoll Timmerman Thijssen deze vervullen zou. De eenheid van ploeg, die beslist de grootste sterkte ervan moet uitmaken, was begrijpelijker wijze in veertien dagen tijd er niet in te krijgen.

Met meer kansen op succes kon door de jonge ploegen en hun coachen geoefend worden. De jonge vier, die vrij vroeg in 't jaar zijn definitieve vorm aannam, was samengesteld uit de heeren:

J. van der Schuyt.
R. de Brauw.
D. van Houten.
P. Verstege, (slag).
J. H. G. van de Graaff (stuurman).

Met hun coach, den heer J. Kouwer, is het hen mogen gelukken, hun werk met succes bekroond te zien. Er was lang genoeg samen geoefend door deze ploeg om met voldoende éénheid op de Varsity voor den dag te komen, en deze éénheid hebben ze over den geheelen baan prachtig weten te bewaren. Zoo heeft dan éénmaal, dank zij dit viertal, het Lagalied langs de boorden van de Zweth weerklonken. Jammer dat deze jonge vier na de Varsity niet meer in dit verband zou uitkomen, daar het vormen van een oude acht dit niet toeliet.

De jonge acht, bestaande uit de jonge vier en de aanvullingsvier bestaande uit:

C. L. C. van Kretschmar,
J. Noorduyn,
J. K. Tromp.
F. J. Dijxhoorn,

bevond zich in handen van hun coach, den heer L. J. Polderman. Deze gespierde en zeer zware ploeg beloofde veel te kunnen worden en heeft dit na eerst eenige nederlagen geleden te hebben, ook ten volle bewezen. Aan hen zou de eer te beurt vallen, om onze nieuwe acht, de K. A. Biegman, den vuurdoop te geven.

In genoemde slagorde opgesteld, wachtte Laga met kloppend hart de steeds sneller naderende Varsity af. Dat niets, dan na zwaren strijd zou gegeven worden, dat heilige voornemen bezielde ieder roeier; ook waar de mogelijkheid van een overwinning in 't hoofdnummer schier uitgesloten was, was toch onze oude vier vastbesloten, geen enkele kans, die zich op de 3000 M. lange baan zou voordoen, onbeproefd te laten.

Aangezien Laga in de eerste heat reeds direct tegen Nereus lootte, was het een voldoening voor onze roeiers, reeds dadelijk den strijd met hunnen grootsten tegenstander te kunnen aanbinden. Zooals onuitgesproken door een ieder verwacht werd, bleef Nereus overwinnaar in dezen strijd, maar het taaie volhouden der onzen heeft zeker voor de Amsterdamsche ploeg de overwinning des te eervoller gemaakt. De tijd door de onzen gemaakt was 12 min. 6 sec. tegen Nereus 11 min. 54 sec.

Zooals ik reeds vertelde wist onze jonge vier in een heat tegen Triton, dat met beproefde roeiers op de baan kwam, de baas te blijven. Met mooie kalme en lange slag schoof de Henk twee bootlengten vóór Triton den eindstreep over, een tijd makende van 7 min $48^{3}/_{5}$ sec.

De jonge acht, die in de voorwedstrijden tegen Njord te roeien had, bleek te doen te hebben met een ploeg, die, hoewel ze niet zeer mooi roeide, toch bezield was met zoo'n

geweldig vuur, en enormen „dash", dat onze pootelingen het jammerlijk moesten afleggen. De eenheid van onze acht, die de laatste tijden vrij aardig werd, was op den wedstrijd niet bestand tegen een overrompeling, waar in 't geheel niet op gerekend was. Maar dat ze individueel zich buitengewoon gegeven hebben, hiervan is een ieder die dezen strijd heeft aanschouwd, getuige.

Nu de Varsity achter den rug was, werd in allerijl weer aan 't oefenen getogen, om op Hollandia op waardige wijze voor den dag te komen. Alle ploegen werden thans door den heer Van de Graaff geoefend. Wat aan de jonge acht te veranderen viel was nu duidelijk gebleken, en waartoe veertien dagen zwaar oefenen in staat zijn, zou gauw blijken. De jonge vier die op Hollandia uit zou komen bestond uit:

J. van der Schuijt,
J. W. Stoll Timmerman Thijssen,
J. Ph. Tollenaar,
C. Verstege.

Aangezien deze tegen 't Spaarne en Triton zou roeien, achtte men dezen wedstrijd van te voren al haast gewonnen. Verder zou Laga een oude acht op de baan brengen, samengesteld als volgt:

S. Tijmstra (boeg).
J. W. Stoll Timmerman Thijssen.
D. P. Ross van Lennep.
R. de Brauw.
D. van Houten.
P. Verstege.
J. Ph. Tollenaar.
C. Verstege (slag).

Helaas was de poging om een werkelijke oude acht op de baan te brengen, een zwakke, en wij zagen deze veteranen,

die elk voor zich goed roeiden, maar de eenheid van ploeg misten, het onderspit delven.

Wat onze jonge vier dien dag bezielde dat weten slechts weinigen, maar zeker is dat ze ver beneden hun vorm roeiden, het ontbrak aan het niet te zeggen iets, dat een ploeg het ware strijdlustige geeft. Hun stijl was keurig, maar er moet van tijd tot tijd ook gerace'ed kunnen worden. Eere den jongen acht, die het nu ten tweeden male met Njord zou gaan uitvechten. De eenheid zat er al vrij goed in en het vuur was er nu in, na dien éénen nederlaag op de Zweth. Het record voor jonge achten op den Rijn werd door hen met 6 sec. verbeterd, jammer alleen maar, dat Njord het met 10 sec. verbeterde, en de onzen aldus een eervolle nederlaag toebrachten.

Nu de Hollandia-wedstrijden afgeloopen waren, werd nog eenmaal alles in 't werk gesteld om den Laga-roem hoog te houden, en Amsterdam zou getuige zijn van een fellen strijd. Gij, jonge acht, waart aangewezen om dit roeiseizoen te eindigen met een prachtoverwinning. De coach J. H. G. v. d. Graaff voelde ook, het kan, dus het moest, en op den morgen van dien gedenkwaardigen dag lag de eenigszins gewijzigde jonge acht nogmaals naast Njord aan den start.

C. L. C. van Kretschmar, (boeg).
J. Noorduyn.
J. K. Tromp.
C. Verstege.
J. van der Schuyt.
R. de Brauw.
J. Ph. Tollenaar.
P. Verstege, (slag).
J. H. G. v. d. Graaff, (stuurman).

Eindelijk knalde het schot, en het woeste verlangen om te overwinnen brak los, met een prachtstart. De „K. A. Biegman" een halve lengte vóór, en de kalmte kwam er in. Onder leiding van den stuurman was de eenheid prachtig, elke slag „zat". Njord spande alle krachten in, sloeg sneller, en wist hierdoor gelijk te blijven met de onzen, liepen zelfs wat uit tot een $^3/_4$ lengte. Zoo ging het over den geheelen baan door, tot op 400 M. voor de finish, het commando „Eindspurt" de acht kerels aan 't halen deed gaan. Een ieder tot het uiterste gespannen jensde met reuzenkracht zijn riem door het water. De boot vloog voort met dit zwaar doorgehaalde en snelle tempo. Een oogenblik verstomde het enthousiaste gebrul der menigte, beide ploegen verdwenen onder de brug. Een juichkreet van onzen stuurman „we hebben h'm" maakte onze roeiers half waanzinnig, deed ălle vermoeienis vergeten en steeds sneller ging het tempo. Het schot knalde, Njord was eindelijk geslagen. De onzen gingen een tweetal meters eerder den eindstreep over en zegevierden in 7 min. 2 sec. Het hoofdnummer was gewonnen en deze belooning was wel verdiend door onze roeiers.

Des namiddags kwam de jonge vier, dezelfde van Oudshoorn, nogmaals uit tegen Triton. Het begin was forsch en gedecideerd, Laga nam de leiding, doch al gauw bleek, dat deze ploeg, waarvan 3 roeiers 's ochtends in de jonge acht hadden meegeroeid, gauw uitgeput was, en verloor dus tegen Utrecht.

Nog werd door Laga deelgenomen in 't nummer „Overnaadsche vier"; in de Daisy" kwamen uit:

Guy Nichalls (boeg),
J. Venus,
A. Stoker,
F. Kompas (slag),
Ship (stuurman).

Het bleek voldoende te zijn voor deze ploeg, een keer of vier geoefend te hebben; hun tegenstanders werden successievelijk verslagen en in den eindstrijd overwon Laga in 8 min. $24^2/_5$ sec.

Verder werd nog deelgenomen aan een 9 K.M. wedstrijd op de Maas, maar onze lichte „Daisy" was voor 't ruwe Maaswater niet zeewaardig genoeg, en deed dezen strijd in een zwempartij eindigen. Deze ploeg bestond uit de heeren:

J. van der Schuyt, (boeg).
J. E. A. de Vogel.
S. Tymstra.
J. Noorduyn, (slag).

Op de vierdaagsche roeiwedstrijd van Arnhem naar Dordrecht, werd door Laga met vijf ploegen meegedaan. Slechts de „A. L. J. Breebaart" met den heer E. Heybroek wist op dezen tocht overwinnaar te blijven.

Laten wij thans den toestand van het materieel beschouwen. In den loop van het jaar zijn hierin nog al eenige veranderingen gekomen. Een treurige plicht is het, de overvaring van de „Dop" te melden, deze sciff is absoluut vernietigd. Daarentegen is het ons aangenaam te constateeren dat de „Ida" en „Carolina" die sedert jaren niet meer gebruikt werden, verkocht zijn geworden. Onze „Richard" die van roemvolle overwinningen getuige is geweest, heeft zijn loopbaan op den dag der krantenverbranding geëindigd door verloot te worden. De nieuwe acht, die door vrijwillige bijdragen bij elkaar gebracht is geworden, werd den naam van „K. A. Biegman" gegeven. Dit besluit zal zeker de volle sympathie wegdragen van allen, die op de hoogte zijn van

de belangrijke rol, die Biegman gedurende vijf jaren in de geschiedenis van Laga gespeeld heeft. Mogen zij aan wien eenmaal de eer te beurt zal vallen in deze boot Laga's kleuren te verdedigen, bezield worden met dezelfde energie en doordrongen van hetzelfde plichtsbesef jegens onze vereeniging, die hem eenmaal in staat stelde, te worden de bezielende macht, die menig roemvolle overwinning wist te bevechten.

Nog zij vermeld, dat in de „Richard" 17 glorierijke overwinningen zijn behaald, dat deze boot op de Henly-wedstrijden bijna de overwinning heeft mogen behalen, en dat de namen van Laga's beroemdste roeiers ten nauwste samengaan met de naam van de „Richard".

Wegens omstandigheden was het dit jaar noodig, dat de bestuurswisseling, reeds in 't begin van den groentijd plaats had. Het nieuwe bestuur stelde zich dan als volgt samen:

J. Kouwer,	President.
J. Ph. Tollenaar,	Secretaris.
C. L. C. van Kretschmar,	Thesaurier.
J. E. A. de Vogel,	Comm. Vice-Pres
J. Noorduyn,	Comm. Vice-Secr.

Een belangrijke verandering hebben dit jaar de groenenwedstrijden ondergaan. In plaats van de traditioneele modderbaden voor de Lagaloods, zou het tooneel der groenenpraestaties, naar de Boerenzee gebracht worden. De Senaat had het voor het Bestuur mogelijk gemaakt, dat dagelijks een achttal aangewezen groenen, zich ernstig in 't roeien oefenden. Op deze wijze zou dan verwacht mogen worden, dat de kennismaking met onze vereeniging, van meer vruchtdragenden aard zou zijn.

Een tweetal stoombooten brachten groenen en studenten naar de Zweth, en de aanwezigheid van een achtriems, en eenige andere ploegen, mag in staat gerekend worden, om nieuwelingen op roeigebied belangstelling voor onze sport in te boezemen. Het verdere verloop van den dag was natuurlijk hetzelfde als andere jaren, namelijk een zeer vochtige prijsuitreiking op de Societeit Phoenix.

Vermelden we ten slotte nog wat van den toestand van onze vereeniging. Deze is gelukkig gunstig te noemen. Het nadeelig saldo is numeriek hoog, maar waar dit voor eenige jaren tweemaal zoo hoog was, daar kunnen we verzekerd zijn dat, voortgaande op den tegenwoordigen voet, met een jaar of vijf, dit nadeelig saldo verdwenen zal zijn. Het aantal leden bleef boven de 300, een bewijs dat Laga's positie in 't Corps onder de eerste gerekend mag worden, en ook wordt.

Het komende jaar zal Laga 35 jaar bestaan, en laat er in dit jaar veel gebeuren, dat aan den alouden roem van onze vereeniging weer frisschen glans geeft.

STUDENTEN CARROUSEL-VEREENIGING.

Niettegenstaande de verwachting in het jaarverslag 1908—1909 neergeschreven, kon er in het afgeloopen jaar van een Carrousel-uitvoering geen sprake zijn.

In het voorjaar organiseerde het Bestuur een terreinrit in de omstreken van Den Haag. Hoezeer deze afwisseling door de leden op prijs werd gesteld, bleek wel uit het enthousiasme waarmede er aan deel werd genomen.

Daar het ledenaantal nog steeds wassende is en er vooral onder de jongeren groote animo bestaat, kan de toekomst met vertrouwen worden tegemoet gegaan.

Ter gelegenheid van den Diës werd den Senaat wederom de gebruikelijke eerewacht aangeboden.

Het Bestuur is als volgt samengesteld:

J. E. van Heemskerck van Beest,	President.
A. W. Westpalm van Hoorn,	Secretaris.
F. E. E. A. Hollingérus Pijpers,	Thesaurier.
C. I. Schimmelpenninck, P. Landberg,	Commissarissen.

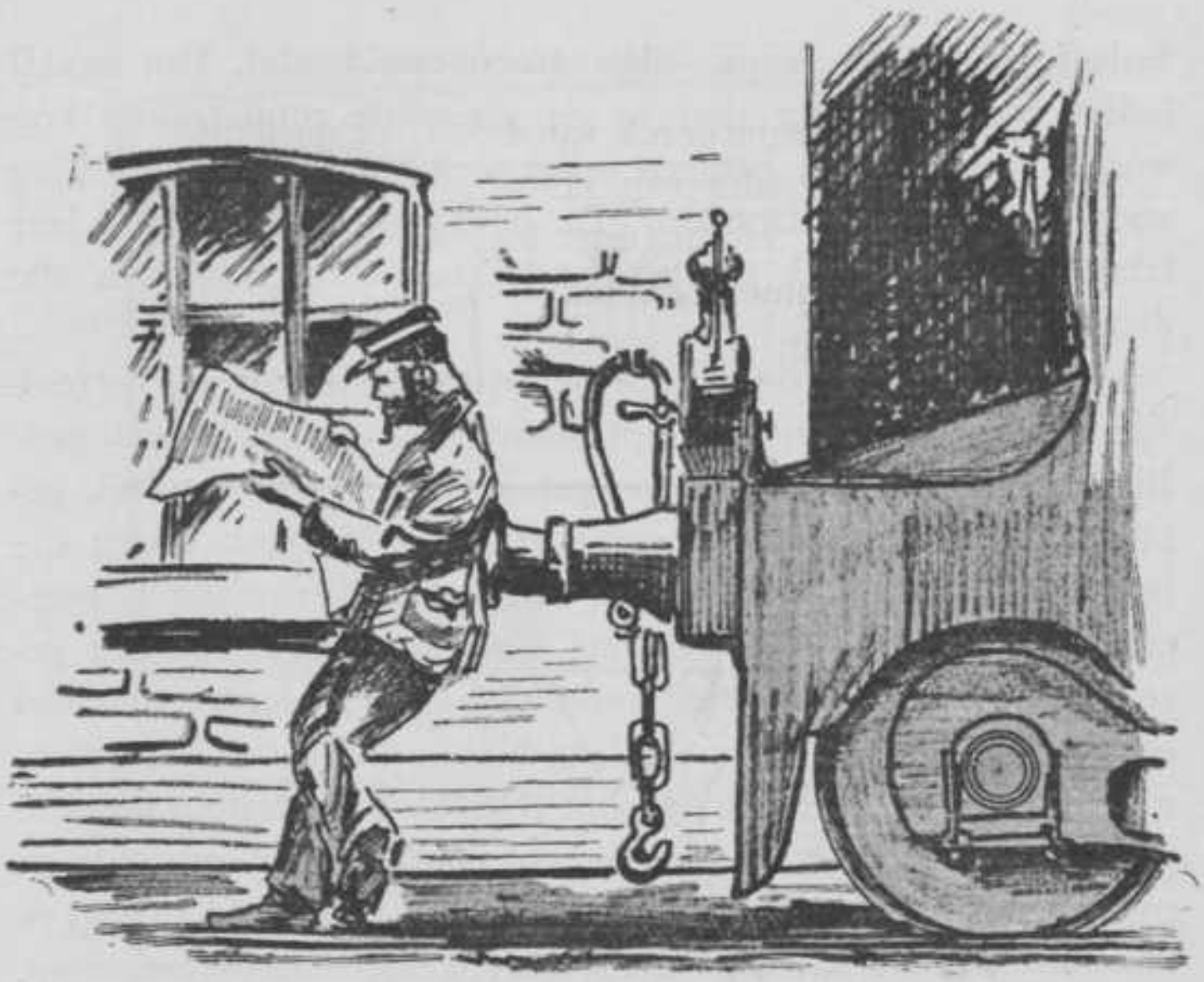

TECHNISCH LEESGEZELSCHAP.

Het Technisch Leesgezelschap mocht zich gedurende het afgeloopen jaar in een toenemende bloei verheugen, waarvan een welvoorziene kas het tastbaar bewijs is.

Het Bestuur, samengesteld als volgt:

F. J. M. Goslings, President.
J. C. M. Wijsman, 1e Secretaris.
A. J. Staring, 2e Secretaris.
J. J. Borren, Penningmeester.

kon in Januari beginnen met de uitbreiding van 't aantal tijdschriften, waartoe eenige maanden te voren besloten was.

Sedert circuleeren er in elke groep een tiental. Het aantal leden bedroeg meer dan in de geregelde rondzending kon worden opgenomen, hetgeen zeker pleit voor de belangstelling voor Technische Litteratuur. De boekverkooping had dit jaar later dan gewoonlijk plaats; zonder veel moeite werden alle deelen verkocht.

Een belangrijk onderzoek stelde het Bestuur in op verzoek van de Centrale Commissie tot behartiging van Studiebelangen. Bij de door die Commissie gehouden enquête was n.l. gebleken, dat er onder de ingeschrevenen eenigen waren die behoeften gevoelden aan een Algemeen Technisch Leesgezelschap. Zeker is er wel iets voor te zeggen, dat een gezelschap, dat minder een gezelligheidsvereeniging, dan wel een vakvereeniging is, niet alleen bestemd is voor Corpsleden, maar ook voor niet-leden van het D. S. C. Het Bestuur meende goed te doen met, alvorens een plan te dien opzichte in overweging te nemen, eenige lijsten ter teekening te leggen voor liefhebbers van een dergelijk Algemeen Leesgezelschap. De verwachtingen echter, die mogelijk omtrent het slagen van dat plan gekoesterd werden, zijn niet in vervulling gekomen. De animo van niet-D.S.C.-leden bleek zóó gering (slechts één handteekening kwam in) dat ieder thans wel overtuigd zal zijn van 't volkomen gerechtvaardigde van het bestaan van een Technisch Leesgezelschap, uitsluitend toegankelijk voor Corpsleden.

In October werd het nieuwe Bestuur samengesteld uit de heeren:

J. J. Borren,	President.
W. A. Staring,	1e Secretaris.
A. de Jongh,	2e Secretaris.
A. A. Bienfait,	Penningmeester.

DELFTSCH STUDENTEN TOONEEL-GEZELSCHAP.

Een somber verslag? een vroolijk verslag? Beide kan het volgende Bestuur u geven:

J. E. A. de Vogel,	President.
A. M. Harthoorn,	Secretaris.
H. G. Nolen,	Thesaurier.
W. Kaars Sijpesteyn Jr.,	Commissarissen.
J. Ph. Tollenaar,	

Het trad in November op en ging in November van het volgende jaar weer naar huis; het aanvaardde zijne taak vol enthusiasme en illusies, het nam afscheid met het gewone aantal ingeslagen idealen; het bracht eene uitvoering tot stand en verhoogde het nadeelige saldo. Kortom, het deed, zooals het een tooneelbestuur betaamt te doen.

Hiermee zou ik kunnen volstaan en voor het overige naar vorige en toekomstige verslagen kunnen wijzen. Alleen dient opgemerkt te worden, dat het D. S. C. de tooneelkunst tegenwoordig zeer weinig lief heeft. Dit zal waarschijnlijk zijnen natuurlijken grond daarin vinden, dat het tooneelspel niet past in de hedendaagsche phase van het D. S. C., waar men tracht alle mysterie te doorgronden en daardoor te doen verdwijnen, waar men tracht van allen en alles het masker af te rukken.

En niet alleen wat het spelen betreft, ook het zien van tooneelspel wekt weinig belangstelling bij de Delftsche Studenten. Wanneer zij naar eenen schouwburg mochten gaan, zoo zijn nog andere attracties hiervan de oorzaak.

Maar deze tijden zullen ook wel verdwijnen, men zal ook weer de groote charme van het masker gaan inzien, dat heerlijke masker, dat met zijnen te grooten mond alles kan openbaren zonder het minste gevaar au sérieux genomen te worden.

Dan, als de Delftsche Studenten weer iets te zeggen hebben, dan zal het D. S. T. G. ook weer bloeien.

Een jaarverslag behoort de afgeloopen geschiedenis te vertellen en wel deze als geheel overziend, gelouterd door de herinnering. Na redelijke moeite kwam dus eene uitvoering tot stand. „Agnes Lente", tooneelspel in 4 bedrijven van Donaert van Elten, had den eersten Maart hare première.

Tot dit stuk had het tooneelbestuur na lang wikken en wegen besloten, daar het veel aantrekkelijks bood: de schrijver is een oud bestuurslid, die veel liefde voor het Delftsche tooneel betoond had en daarbij verklaarde de heer Roelvink zich bereid de regie in handen te nemen. Juffrouw H. Schuilenburg zou de titelrol vervullen, maar kon door ziekte

daartoe genoodzaakt, tot onze groote spijt niet verder meewerken. Het dreigde een oogenblik weer te gaan als den eersten keer, toen „Agnes Lente" ook ten tooneele gebracht zou worden. Juffrouw T. Wessels was nu echter zoo welwillend de moeilijke titelrol op zich te willen nemen. Ook juffrouw A. Roes, die voor den tweeden keer in eene belangrijke rol met het D. S. T. G. meespeelde en nu op zoo eene uitstekende wijze „Mies" gaf, zijn wij grooten dank verschuldigd.

Na vele gezellige repetities, voornamelijk in de Doelen, was de eerste Maart uitvoering, die zeer goed slaagde. De groote eer hiervan komt in de eerste plaats toe aan de buitengewone leiding van den heer Roelvink, den auteur-regisseur-acteur, die zich hierdoor het eere-lidmaatschap in goud verwierf. Aan de dames T. Wessels en A. Roes werd het eere-lidmaatschap van het Bestuur aangeboden. Hier wil ik ook nog eens onze erkentelijkheid betuigen aan de dames Rochette de Rochebrune, M. Bok, G. Hemmes, G. Wolffensperger en N. Gaade, die de verdere damesrollen onder zich verdeeld hadden.

Naast Gof, den heer Roelvink, werd Henk, de tweede heerenhoofdrol, gespeeld door den heer Van Leeuwen, aan wiens steun ook voor een groot deel het welslagen der uitvoering te danken is. In de overige heeren-rollen debuteerden als studenten de heeren Tollenaar, Loeb, W. Kaars Sijpesteyn, Renssen en C. van Loon.

Na het sombere slot werd de avond onder opwekkende dansmuziek door een bal gesloten.

Van de bevriende Studenten-tooneelgezelschappen waren uit Utrecht en Groningen afgevaardigden gekomen. Het D. S. T. G. is vertegenwoordigd geweest bij de uitvoeringen in Leiden, Utrecht en Amsterdam.

De heer A. H. Sweys, die oorspronkelijk de thesauriers-functie aanvaard had, bedankte kort na zijne installatie, wegens het onvereenigbare der betrekkingen van President van den Senaat en Thesaurier van het D. S. T. G. In zijne plaats trad kort voor de uitvoering de heer H. G. Nolen.

De groenen voerden op „De Erfgenamen van Brompton Hall", welk stuk eens onder bijzondere stilte werd aangehoord.

Gij Jongeren, leert de hoogheid van de tooneelkunst weer waardeeren en brengt het D. S. T. G. tot zijnen grooten ouden bloei. Om zijn masker gaat op het oogenblik een peinzend-greinzende bange glimlach.

De voorbereiding tot viering van het zesde lustrum is toevertrouwd aan de heeren:

J. E. A. de Vogel,	President.
W. Terpstra Jr.,	Secretaris.
H. J. J. M. Lips,	Thesaurier.
W. F. A. Roëll, W. Braat,	Commissarissen.

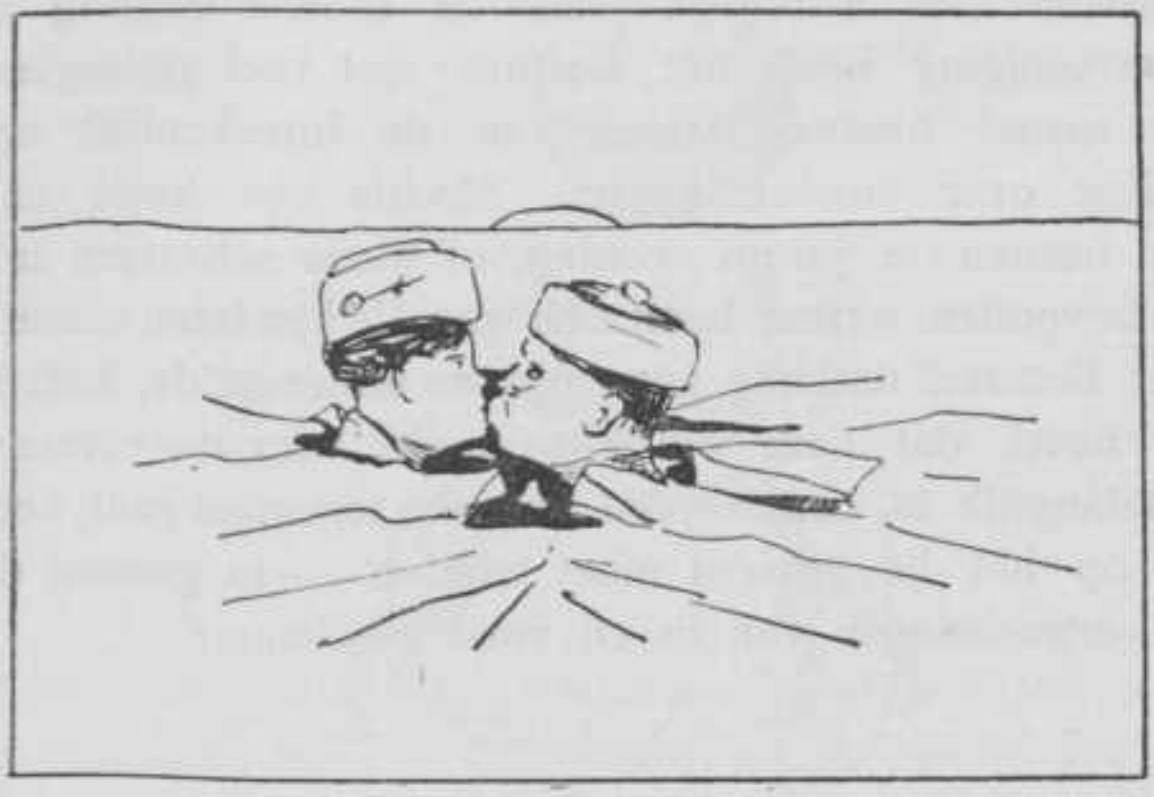

DELFTSCHE STUDENTEN IJSCLUB.

Nadat het Bestuur zich, in October 1909, als volgt geconstitueerd had:

H. J. F. Smit,	President.
J. W. A. Renssen,	Secretaris.
A. W. van der Moore,	Thesaurier.
W. C. Smidt van Gelder, P. C. Korteweg,	Commissarissen,

nam het eene, onze vereeniging zoo eigen, afwachtende houding aan, hopende op eenigen aanhoudenden vorst. Helaas! geen schaats is dit jaar ondergebonden geworden. Geen enkele dag van dezen langen winter, is de ijsbaan met een laagje ijs, hoe dun ook, bedekt geweest.

Ondanks het uitblijven van de sportbeoefening dezer sportvereeniging heeft het Bestuur met veel genoegen een groot aantal nieuwe namen van de inteekenlijst op de ledenlijst over kunnen voeren. Slechts een heele enkele, wiens beenen te stram werden, of wiens schaatsen te verroest bevonden waren, heeft zich van die lijst laten schrappen.

Het Bestuur, dat nog geen nieuwe samenstelde, leeft in de zoete hoop, dat deze winter — welke voor de vereeniging zoo belangrijk is, daar ze een Lustrum tegemoet gaat, hetwelk liefst op het ijs gevierd moet worden — in geenen deele, onze verwachtingen van ijs en vorst beschaamt.

DELFTSCHE STUDENTEN VOETBAL- EN CRICKET-VEREENIGING.

Wederom is een jaar voorbijgegaan, een jaar, waarin de sport in het algemeen, voetbal in het bijzonder, de belangstelling van velen trok. Toch kunnen we van onze studentenvereeniging niet van een groot succes gewagen, hoe gaarne we dit ook zouden wenschen. Het zoo pas verkregen terrein deed vele onderlinge oefeningen verwachten; deze hoop werd echter niet verwezenlijkt. Slechts zelden zag men eenige spelers zich Vrijdags wat lostrappen voor den komenden Zondag. Het eerste jaar scheen er ook niet veel lust voor te gevoelen, misschien dat het volgende meer animo toont. In het afgeloopen seizoen hadden er eenige gebeurtenissen plaats, die toch van de kracht van de Vereeniging blijk gaven.

In begin November had een wedstrijd plaats tegen een elftal Lanciers uit Brugge onder aanvoering van Luitenant Daufresne, met 5—1 behaalde Delft de overwinning; we brachten dan ook een uitstekend elftal in het veld. Kort daarop werd er een match tegen Concordia gespeeld, waarbij de partijen beide zeer onvoltallig waren. Hoewel oorspronkelijk de bedoeling was meerdere matches te spelen tegen Concordia, kwam hier niets meer van, deels door de slechte weersgesteldheid, deels door gebrek aan spelers van weerskanten. Men bedenke, dat er steeds in de week gespeeld moest worden.

Ter viering van het 20-jarig bestaan, bestond oorspronkelijk het plan een toer van eenige dagen te maken; door verhindering van vele spelers ging dit echter niet door. Op 6 Januari werd toen een reisje naar Tilburg ondernomen, waar we met 3—1 het onderspit dolven. Dergelijke tochten zijn zoo genoegelijk, dat ik volgende besturen in overweging geef, ze steeds op het seizoen-programma te plaatsen. Nog werden pogingen in het werk gesteld om tegen de Amsterdamsche Studenten te spelen. Alles was voor de ontvangst gereed, toen eensklaps een draadbericht verscheen, waarbij de Amsterdammers mededeelden, op het laatste oogenblik geen elftal te kunnen bijeenbrengen. Ondertusschen werd het te laat om een andere datum te bepalen, zoodat we hopen, dat de ontmoeting in het komende seizoen zal plaats hebben.

Het voetbalseizoen was hiermede afgeloopen, doch hiermede niet zooals in vroeger tijd het vereenigingsleven. De naam Voetbal en Cricket bestond wel, doch gecricket werd er nooit. Eerst in Mei van het afgeloopen seizoen werd er een piket aangelegd en eenige andere benoodigdheden aangeschaft,

zoodat de gelegenheid ontstond zich ook in dit edele spel te oefenen.

Gedurende de maanden Mei en Juni was de opkomst voldoende, hoewel de examens gedurende dien tijd menigeen belette ook eens zijn krachten met lat en bal te beproeven.

September bracht de traditioneele groenenwedstrijd met zich mede. Reeds zijn er eenige plannen gemaakt, van wier uitvoering een volgend jaarverslag zal gewagen.

In October trad het oude bestuur af en werd het nieuwe als volgt samengesteld:

J. de Bruyn Kops,	President.
J. Noorduyn,	Secretaris.
H. Goetzee,	Penningmeester.
E. H. Schippers,	Commissaris A.
C. van Loon,	Commissaris B.

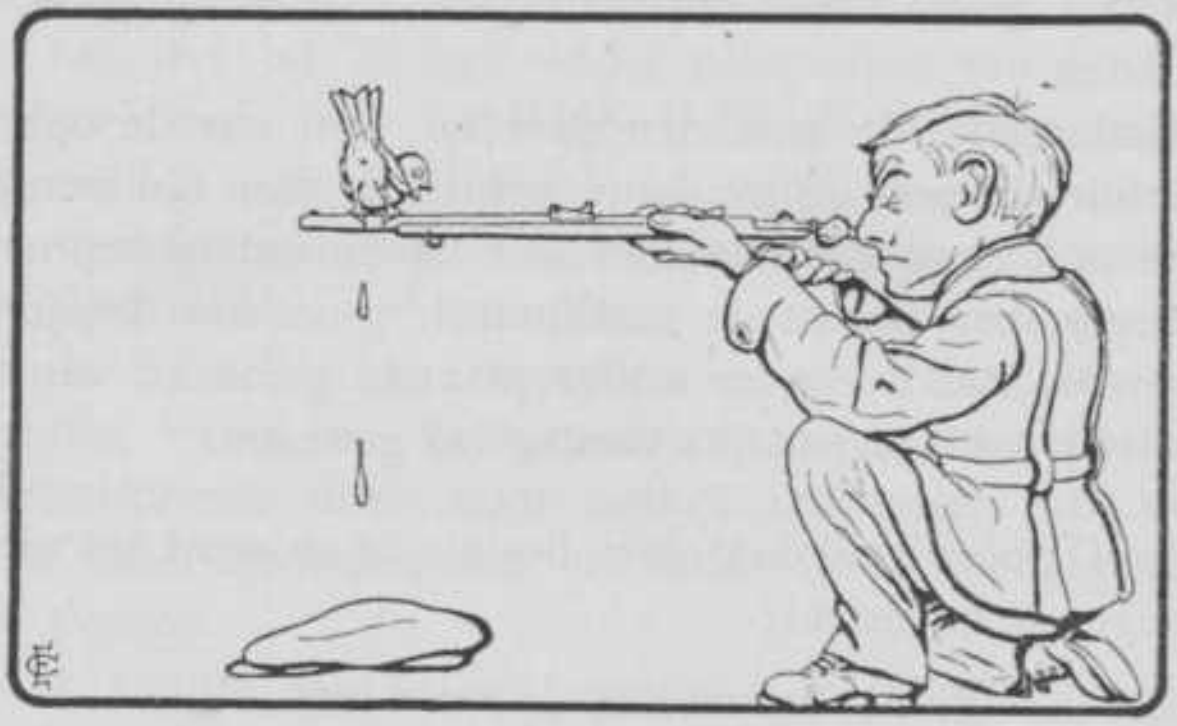

DELFTSCHE STUDENTEN-WEERBAARHEID.

Kon de vorige verslaggever van een rustig jaar spreken, ik moet dit nu weer doen, en helaas, want wijst die rust er niet op, dat er weinig of niet geschoten wordt? Hoe het komt, dat men zoo weinig enthousiasme voor de schietsport vindt, laat zich lastig verklaren, doch volgens mijn meening is dit niet zoo zeer in de sport zelve gelegen. Wel oordeelt men vaak: „wat heb ik nu aan schieten in het tegenwoordige leven?" doch deze uiting zou eenige jaren terug evenveel bestaansrecht gehad hebben. Ik geloof dat het te wijten is aan een toevallige samenloop van omstandigheden, vooral wanneer ik bedenk, dat in het pas begonnen vereenigingsjaar wel degelijk animo voor de schietsport getoond wordt.

Na deze uitwijding wil ik nagaan, wat er dit jaar gebeurde.

Het Bestuur werd aan het begin van het vereenigingsjaar als volgt samengesteld:

W. A. Boogaerdt,	President.
E. H. Boissevain,	Secretaris.
J. W. A. Renssen,	Penningmeester.
H. Th. Baart de la Faille,	vice-President.
F. E. E. A. Hollingérus Pijpers,	Commissaris.

In Februari trad de heer Boogaerdt als President af en werd vervangen door den heer H. Th. Baart de la Faille, terwijl de Vice-President's plaats door den heer F. E. E. A. Hollingérus Pijpers bezet werd. Als Commissaris kwam de heer W. Terpstra in het Bestuur.

Ook dit jaar werd er geen „interacademiale" gehouden. Wel werd door het Bestuur een samenkomst gehouden met de Bestuurderen van „Pro Patria" te Leiden en werd tot het houden van een „interacademiale", te organiseeren door Pro Patria, besloten, doch door de lustrumdrukte kwam dit plan niet tot uitvoering.

Op 14, 15, 16 en 18 Maart was een onderlinge wedstrijd uitgeschreven, welke door Corpsrouw en de daarop volgende diës-week, tot na de Paaschvacantie uitgesteld moest worden. Later werd besloten, in verband met de naderende examens, dat de „onderlinge" dit jaar niet door zou gaan.

De groenenwedstrijd, dit jaar gehouden, had het gewone verloop. Jammer was het echter, dat er zoo weinig toeschouwers waren en dat het eerste jaar de groenen niet beter bezig hield.

Nog wil ik een woord van dank richten aan de heeren P. Wijn, M. E. Donker Duyvis en W. Terpstra voor de verificatie der boeken. Tevens wil ik er hier op wijzen, dat de finantieele toestand, welke zich het vorige jaar niet gunstig liet aanzien, zeer vooruitgegaan is, zooals het volgend verificatieverslag zal aantoonen.

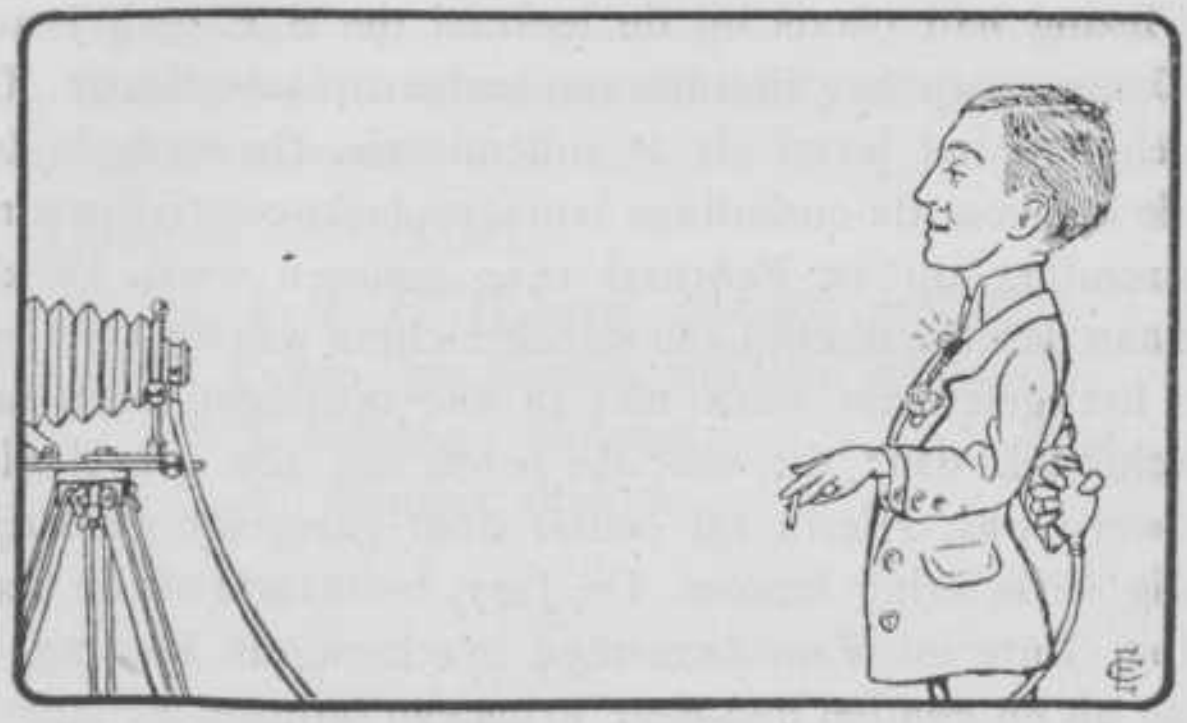

DELFTSCHE STUDENTEN AMATEUR-FOTOGRAFEN VEREENIGING.

Mocht mijn voorganger van een minder werkzaam jaar verhalen, dit jaarverslag toont dat in het afgeloopen jaar de vooruitgang en prestaties des te grooter zijn geweest. Ook door een betere finantieële toestand kon de Vereeniging hare vleugels wat verder uitslaan om voor hare leden zoowel als voor de fotografische kunst meer dan andere jaren te doen.

Allereerst meende het Bestuur evenals andere vereenigingen op fotografisch gebied meer zorg te moeten besteden aan ruilcollecties van lantaarnplaten en de leden door wedstrijden tot het vervaardigen ervan aan te moedigen, omdat het houden van projectie-avonden niet alleen zeer animeerend, maar vooral leerzaam werkt. Om dezelfde redenen verzocht het Bestuur den heer Van den Bergh, hoofdredacteur van het Geïll. Fotografisch Weekblad een lezing met lichtbeelden te willen houden over het vervaardigen van lantaarnplaten.

Deze lezing had plaats op de leeszaal der S. P. op 4 Januari.

Daarna riep het Bestuur een lantaarnplaatcollectie „Delft in beeld" in het leven als 2e ruilcollectie. De eerste bijdrage leverde hiervoor de onderlinge lantaarnplaatwedstrijd, waarvan de inzending op 15 Februari 1910 gesloten werd. De deelname aan dezen wedstrijd van stadsgezichten was wel voldoende, maar het geleverde werk niet in alle opzichten even mooi, waarschijnlijk daar dit voor de leden een zoo geheel nieuw onderwerp was. Hierin zal echter door geregelde wedstrijden spoedig verbetering komen. De Jury, bestaande uit de heeren Kolling, Ente en Van Ravesteyn brachten, na keuring, hun verslag uit en kenden den heer Vrins een bronzen medaille toe.

De aanmoediging der leden tot meerdere fotografische oefening meende het Bestuur behalve door wedstrijden ook te kunnen bereiken door het organiseeren van goede tentoonstellingen van werken van bekende kunstfotografen.

Het mocht het Bestuur gelukken de Salon voor fotokunst van de leden van de Nederlandsche Club voor Fotokunst, die in Februari in Amsterdam tentoongesteld was, in bruikleen te krijgen om die te Delft van 26 Februari tot 2 Maart in het gebouw der Korenbeurs tentoon te stellen. Deze zeer mooie collectie foto's trok algemeen de aandacht, zoodat het behalve aanmoediging en voorbeelden voor de leden der D. S. A. F. V. een propaganda was voor de fotografische kunst ook buiten Vereeniging en Corps.

Reeds spoedig daarna werd de jaarlijksche onderlinge wedstrijd van foto's gehouden. Het doel van de tentoonstelling bleef niet onbeloond, de deelname was n.l. veel grooter dan ooit te voren. Een 70-tal foto's werden ingezonden en in April op de leeszaal der S. P. gedurende een week tentoongesteld.

Als juryleden werden benoemd de heeren Prof. A. F. Gips, J. C. Kolling en A. Obreen, welke jury de volgende onderscheidingen toekende:

Afdeeling contactdruk:

M. P. L. G. Hansen, zilveren medaille;
J. J. van den Broek, bronzen medaille;
H. J. Herbig, diploma;
A. A. Bienfait, diploma.

Vergrootingen:

P. Bos, zilveren medaille;
H. C. M. Vrins, diploma;
J. C. Harte, diploma.

Autochromen:

J. J. van den Broek, bronzen medaille.

De tentoonstelling van kunstfoto's in Februari gehouden was voor het Bestuur eenigszins een proef voor de plannen, die het reeds eenigen tijd koesterde, om jaarlijks een Salon voor fotokunst te Delft te organiseeren van de tien beste daartoe gekozen Nederlandsche kunstfotografen.

Na de voorloopige plannen van het eere-lid der D. S. A. F. V., den heer Langguth Steuerwald, nam het Bestuur het initiatief daartoe na de bevredigende resultaten der tentoonstelling in Februari. Na zich in verbinding gesteld te hebben met de voormannen der fotografische kunst in Nederland, zond het Bestuur in Mei haar eerste bericht in den vorm eener circulaire de wereld in, waarin werd medegedeeld, dat een Salon, de „Delftsche Tien" genaamd, jaarlijks te Delft zou worden gehouden, waarvan de 10 deelnemers gekozen zouden worden door een jury van toelating, gekozen uit de voor-

naamste kunst- en fotografische kringen van Nederland, terwijl elke inzender een herinneringsplaquette zou ontvangen.

Dit algemeen verspreide bericht werd zeer goed ontvangen door pers, vereenigingen en personen, en vele bewijzen van sympathie mocht het Bestuur ontvangen.

Als jury van toelating voor 1910 werden gekozen de heeren:

I. Bispinck, Voorz. der Ned. Amateur-Fotografen Vereeniging te Amsterdam.
Prof. A. F. Gips, Hoogleeraar aan de T. H.
E. A. Loeb, Voorz. der Ned. Club voor Fotokunst te Amsterdam.
C. Clausing Jr., Voorz. der Ned. Fotografen Kunstkring te Haarlem.
A. P. H. Trivelli, foto-chemicus te Schéveningen.
J. C. Kolling, eere-lid van het Bestuur der D. S. A. F. V.
H. C. M. Vrins, Secretaris der D. S. A. F. V.

Deze jury bepaalde na enkele beraadslagingen en een vóór-keuring, dat de volgende kunstfotografen de eer zou te beurt vallen voor 1910 de Salon „de Delftsche Tien" samen te stellen:

F. Bins, Amsterdam;
Adr. Boer, Baarn;
Bern. Eilers, Amsterdam;
J. J. Huysen, Hilversum;
D. de Jonge, Amsterdam;
C. Lous, Amsterdam;
G. Middendorp, Hilversum;
C. Verschuur, Bussum;
A. S. Weinberg, Groningen;
B. Zweers, Haarlem.

Door de groote medewerking van de voormannen der fotografische kunst in Nederland heeft het Bestuur het genoegen mogen smaken een werkelijke keurcollectie van Hollandsche kunst te verzamelen, die in November in het

gebouw der Korenbeurs tentoongesteld zou worden. Eén ding is slechts te betreuren, n.l. dat dit gebouw niet langer voor een tentoonstelling kan worden afgestaan, daar vier dagen daarvoor veel te kort is.

Gedurende den groentijd werden we door den Senaat in de gelegenheid gesteld de groenen in gedeelten op drie middagen met de Vereeniging in kennis te brengen. Van de genomen foto's, die zij zelf moesten ontwerpen, werden lantaarnplaten gemaakt en op den avond van het groenentooneel geprojecteerd. Mogen velen, die daar hun eerste fotografisch werk zagen er door aangespoord worden zich verder in de kunst te bekwamen.

Aan het einde van dit vereenigingsjaar gekomen, mogen we er met voldoening op terugzien. De animo en het aantal der leden was grooter dan vorige jaren, waardoor de aanschaffing van een 2e camera ten dienste der leden noodzakelijk werd. Door een schenking van den heer Schimmelpenninck werd deze aanschaffing overbodig, daar hij de Vereeniging een Krügener klapcamera aanbood, waarvoor hem grooten dank toekomt.

In October werd het nieuwe Bestuur als volgt samengesteld:

H. C. M. Vrins,	President
A. A. Bienfait,	Secretaris.
A. A. Obreen,	Penningmeester.
C. I. Schimmelpenninck,	Bibliothecaris-Archivaris.
J. J. van den Broek,	Commissaris v. h. materiëel.

Tot leden der Verificatie-Commissie werden de volgende heeren gekozen:

J. Hoog. F. Reinhold. J. C. Kaars Sypesteyn.

CIVIEL- EN BOUWKUNDIG LEESGEZELSCHAP.

Het afgeloopen vereenigingsjaar kan zeer gunstig genoemd worden. Dank zij toch de aanhoudende zorg der opvolgende besturen sedert 1906 mocht het Gezelschap er dit jaar in slagen, mede door een zeer voldoend aantal leden, de schuld aan Waltman geheel af te betalen.

Helaas bestond er voor de jaarlijksche boekverkooping weinig animo; moge de leden dit jaar door een trouwe opkomst de kas beter stijven!

Het abonnement op „Het Huis" werd vervangen door het nieuwe Duitsche tijdschrift „Der Eisenbau".

Het nieuw opgetreden bestuur is als volgt samengesteld:

D. J. van Aalst,	President.
M. Scheffer,	Secretaris.
A. Ph. T. van Haeften,	Penningmeester,

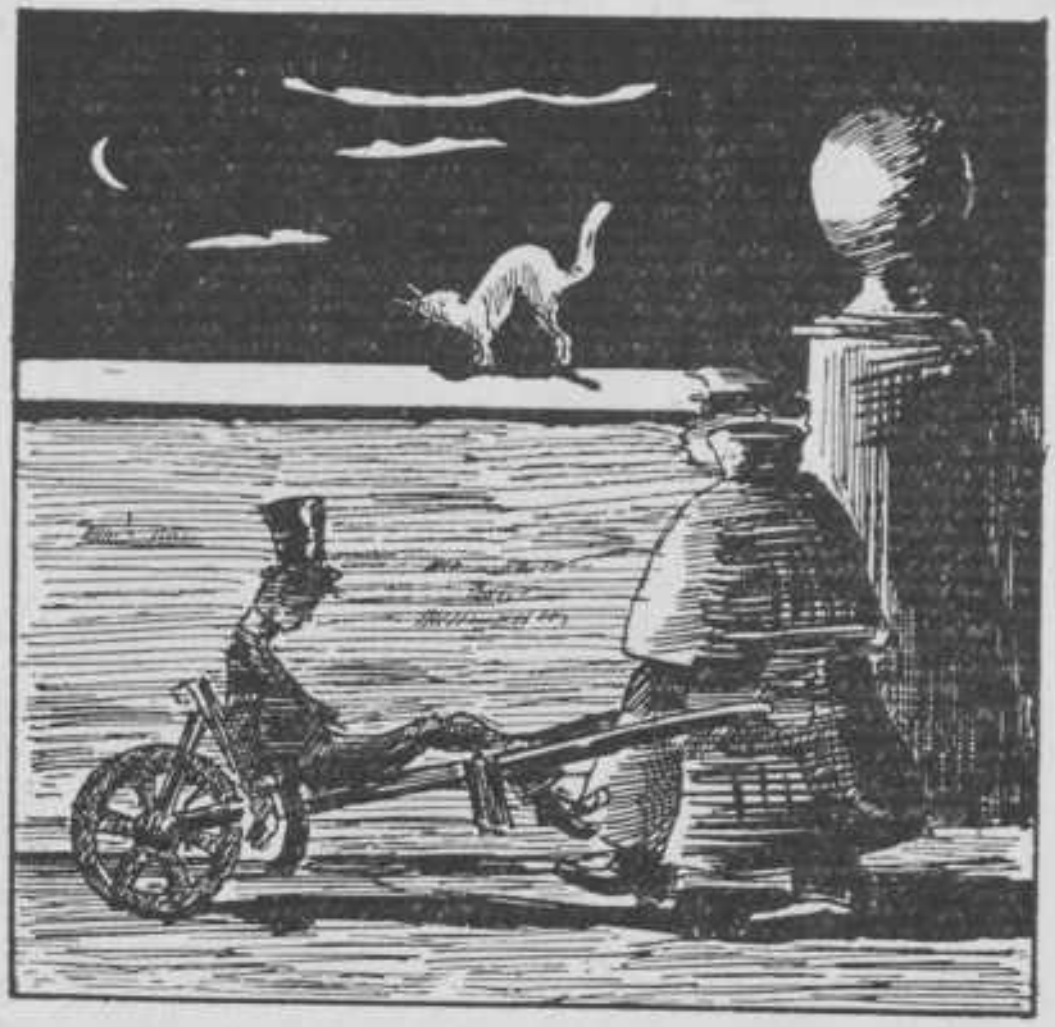

IGOV.

Waar het gewoonte geworden is, afgeloopen jaren als zeer geslaagd te beschouwen, daar zal dit jaar door mij ook onder dien rubriek worden ingedeeld.

Een te bezette maand December en de weinige animo voor een festijn kort voor de examens deden het Bestuur besluiten de gebruikelijke IGOV-uitvoering dit jaar achter wege te laten.

Op den kroegdiës werd aan de leden der Societeit Phoenix een strijkje aangeboden, hetwelk, zooals gewoonlijk, zeer op prijs werd gesteld.

Bibliotheek en afdeeling reliquiën breiden zich steeds uit.

Het Bestuur, meenende nog niet te moeten aftreden, wist zich met een Secretaris te verrijken.

Voor het jaar 1910—1911 constitueerde het Bestuur zich als volgt:

H. J. F. Smit,	President.
B. F. van Nievelt,	Secretaris.
A. J. Langhout,	Thesaurier.
J. H. Croockewit.	Commissarissen.
H. Th. Baart de la Faille,	

DELFTSCHE STUDENTEN HOCKEY- EN BANDY-CLUB.

Het valt zeer te betreuren, dat wij, in tegenstelling met het voorgaande verslag, niet onze vreugde kunnen uitspreken over het afgeloopen jaar. Zoo ook het ledental voldoende was, een regenachtige winter en eene algeheele verandering van het Bestuur waren de oorzaak dat de animo voor oefening zeer gering was.

Zeer te bejammeren viel het, dat de eenige wedstrijd — tegen H. D. M. — die georganiseerd werd, na eerst door Corpsrouw verdaagd te zijn, later door een vergissing in datum gedeeltelijk mislukte.

In September werd de gebruikelijke wedstrijd tusschen twee groenen-elftallen gespeeld, die tevens de veel te groote lengte van het gras voldoende aan den dag legde.

Moge het jaarverslag ook ongunstig klinken, zoo diene toch de hoop te worden uitgesproken, dat de factoren, die tot achteruitgang leidden, slechts van voorbijgaanden aard zullen zijn, vooral daar de financieele toestand der Vereeniging gunstig mag genoemd worden. Zijn eenmaal aandacht en belangstelling weer opgewekt door eenige interacademiale wedstrijden dan zullen de gewone oefendagen zich wel weder in volledige elftallen verheugen.

Op Maandag 21 November constitueerde het Bestuur zich als volgt:

C. I. Schimmelpenninck,	President.
W. R. C. Boers,	Secretaris.
E. H. Schippers,	Thesaurier.
J. Ph. P. Swaving,	Commissarissen.
H. W. Mouton,	

DELFTSCHE STUDENTEN LAWNTENNIS-CLUB.

Vrij kalm is het jaar 1909—1910 voor de D. S. L. T. C. verloopen.

Hoewel een druk gebruik van de banen wees op een grooten inwendigen bloei, kan er van optreden naar buiten door ongunstige omstandigheden helaas niet gewaagd worden.

De interacademiale wedstrijd, waarbij ons sterkste achttal den naam van Delft in Leiden zou hooghouden, kon ten slotte niet doorgaan, daar Leiden geen kans zag spelers bij elkaar te krijgen, terwijl in het najaar Delft altijd in zeer ongunstige condities verkeert, doordat de meeste onzer spelers in de vacantie praktisch werken en dus daarna ongeoefend zijn.

Reeds vroeg in het voorjaar werd druk gespeeld, zoodat op de onderlinge wedstrijden, die 21 en 22 April gehouden werden, de meeste spelers de gevolgen van den winterslaap waren te boven gekomen.

De prijswinners in de verschillende nummers waren:

Open single:	1e prijs: Kluyver.
„	2e prijs: Borren.
Open Double:	Kluyver—Van Rossem.
Handicap single:	1e prijs: Langhout.
„	2e prijs: Schimmelpenninck.

In Mei werd opgericht een Delftsche Lawntennis Bond waarbij ook de D. S. L. T. C. zich aansloot.

Aan de wedstrijden, door dezen Bond op onze banen gehouden, werd door vele leden met succes deelgenomen.

Het volgend jaar zullen eenige veranderingen tot stand komen, welke zeer zeker den bloei van de D. S. L. T. C. zullen bevorderen.

In de eerste plaats zal gedurende eenige weken een proef worden genomen met het verstrekken van ballen vanwege de Vereeniging. Blijkt dat dit succes heeft en de leden voldoende medewerken, dan zal hiermede doorgegaan worden.

Ook zullen zoo mogelijk in het najaar onderlinge wedstrijden worden georganiseerd.

Ten slotte zullen de banen verbeterd worden door het aanbrengen van matten tegen de omrastering en het harder maken van de uitloopen.

Dit stelt zich tot taak het nieuwe Bestuur, dat zich als volgt constitueerde:

A. H. Sweys,	President.
J. J. Borren,	Secretaris.
F. A. Begemann,	Thesaurier.
L. W. G. de Roo de la Faille,	Comm.
L. van den Hönert,	Comm.

DELFTSCHE STUDENTEN SPORTVEREENIGING.

Onze jonge Sportvereeniging, het aardige troetelkind van Korthals Altes, is weer een jaar ouder geworden. Slaan wij een blik in 't verleden, dan maakt zij op het eerste gezicht den indruk van een flinken, uit de kluiten gewassen knaap, waar alle factoren, naar 't schijnt, aanwezig zijn om florissant er uit te zien, maar van naderbij bekeken wat lijdt aan bloedarmoede. Het jonge kind heeft krachtig voedsel noodig, ziet er naar om, maar vindt het niet.

Deze vergelijking geeft werkelijk een juist beeld van 't afgeloopen levensjaar. Ik vraag mij af, beseffen de leden onzer vereeniging het, wat het zeggen wil een eigen sportterrein te hebben. Waar blijft het met de animo? Zonder ik de dagen uit, dat deze er mechanisch ingebracht wordt (ik bedoel de dagen, dat het Bestuur der D. S. S. V. of dat eener ondervereeniging meldt, dat er „iets te doen" is), dan is het soms treurig gesteld.

De heerlijk enthousiaste stemming, waarmede in 1907 besloten werd tot oprichting is aanmerkelijk verflauwd. Waar blijft het initiatief der leden zelve, om eens te gaan tennissen, te gaan trappen of met den stick te zwaaien?

Bedroevend is het om te zien, ondanks ons aller moeite, zoo weinig 1ste jaars, na den zoo juist afgeloopen groentijd, lid zijn geworden, waaronder deze notabene zijn, die wel lid werden van eene burger sportvereeniging! Hoe konden zij lid van het Corps worden en hunnen steun ontzeggen aan eene vereeniging, die voor hen een der allerbelangrijkste moet zijn.

Welaan, Eerste jaars, herstelt Uwe fout! De winter, met al zijn sportgenoegens, staat nog te beginnen!

Daar eene beperkte plaatsruimte mij niet toelaat de dagen, die wij op 't terrein sleten te schetsen, laat ik hier een kort overzicht volgen, van hetgeen voorviel, en laat aan de afwezigen over zich eens in te denken in de gezellige uurtjes, die zij verzuimden.

In samenwerking met Carrousel werd omstreeks midden November 1909 de springbaan in gebruik genomen. Een 10-tal leden namen hieraan deel. Het D. S. S. V. bestuur had 2 prijzen beschikbaar gesteld; de 1ste, een karwats, werd gewonnen door den heer C. B. J. Müller, de 2de een paar sporen, door den heer B. E. Cankrien.

15 Nov. d. a. v, werd opgericht een kleiduivenschiet-vereeniging. Te betwijfelen valt of deze aardige, maar tamelijk dure sport, hier populair zal worden.

Voetbal- en Hockey-oefeningen waren schaarsch. Behalve de oorzaken hierboven genoemd, waren de regenachtige wintermaanden hieraan mede schuld.

De D. S. L.-T. C. opende haar seizoen met onderlinge wedstrijden op 21 en 22 April 1910. Ondanks het minder gunstige weer zijn deze goed geslaagd. Er was veel animo, en er werd goed spel vertoond. De toeschouwers echter waren te tellen! Het Bestuur der Societeit „Phoenix" zeggen wij hierbij gaarne dank voor de goede voorziening van het buffet op beide dagen.

In April besloten een 24-tal menschen tot oprichting van een cricketafdeeling. Aanvang Mei was de cricketkooi gereed. De pitch viel goed uit. Druk werd er de middagen van Mei en Juni gespeeld.

In den afgeloopen groentijd waren de groenen de gasten van de Sportvereeniging; een evenement in hare jonge historie! Begunstigd door magnifiek weer werd een heerlijke dag op het Sportterrein genoten. In den morgen werd Hockey en Voetbal gespeeld. De muziek hield de stemming er volmaakt in. Daarna een lunch op de S. P., waarbij een volle voorzaal en overvolle middenzaal getuige waren van een grootsch feest, waarbij de opgewektste stemming heerschte. Diverse spelen, als hardloopen, zakloopen, mastklimmen, etc. voltooiden dezen onvergetelijken dag.

Wat het terrein, den inventaris en het finantieele gedeelte aangaat, het volgende.

De ingang van het Sportterrein werd verbeterd door aanbrenging van zand en sintels. De grond, onmiddellijk om het clubhuis werd opgehoogd; dit bleek eene goede verbetering. Een diepe greppel, rondom gegraven, zorgt voor goede afwatering. Ook dit afgeloopen jaar schoot men niet op met de watervoorziening. Het bestuur stelde zich met verschillende Delftsche autoriteiten in verbinding over plannen inzake

deze questie. Het resultaat bleek te zijn, dat het eenige afdoende middel was aansluiting bij de waterleiding. Ondanks het schitterende 1ste jaarscadeau van *f* 250.—, bleek de som voorloopig nog te hoog. Een lijst ter teekening leverde niets op; de l.l. gehouden Algem. Vergadering verwierp het plan eener hoofdelijke omslag.

Ook dit afgeloopen exploitatiejaar 1909—1910 gaf reden tot tevredenheid, voor zoover het den finantieelen toestand der vereeniging betreft. De ondervereenigingen voldeden aan hare geldelijke plichten en in de naaste toekomst is mogelijk nog eene nieuwe huur van de Delftsche Burger Mixed Hockey Club in 't vooruitzicht. De D. S. S. V. kon volledig voldoen aan hare finantieele verplichtingen, wat betreft aflossing en rente van leeningen.

Het Bestuur voor 1910—1911 is nog niet bekend.

Ik eindig dit verslag met de beste wenschen uit te spreken voor den bloei van onze Sportvereeniging.

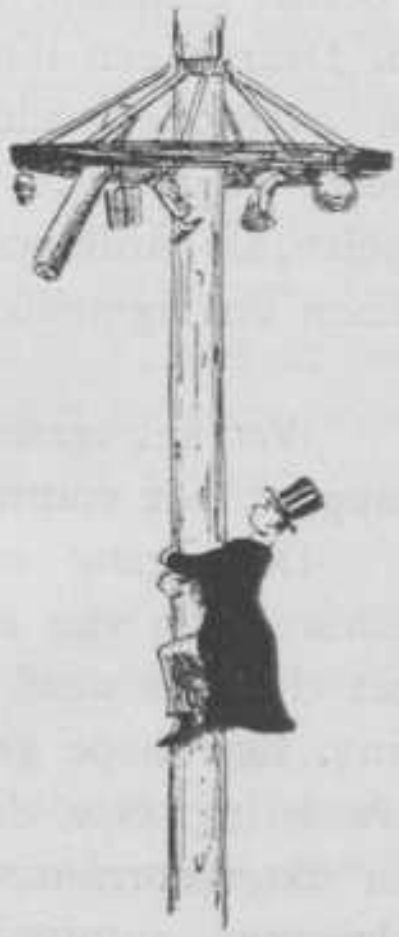

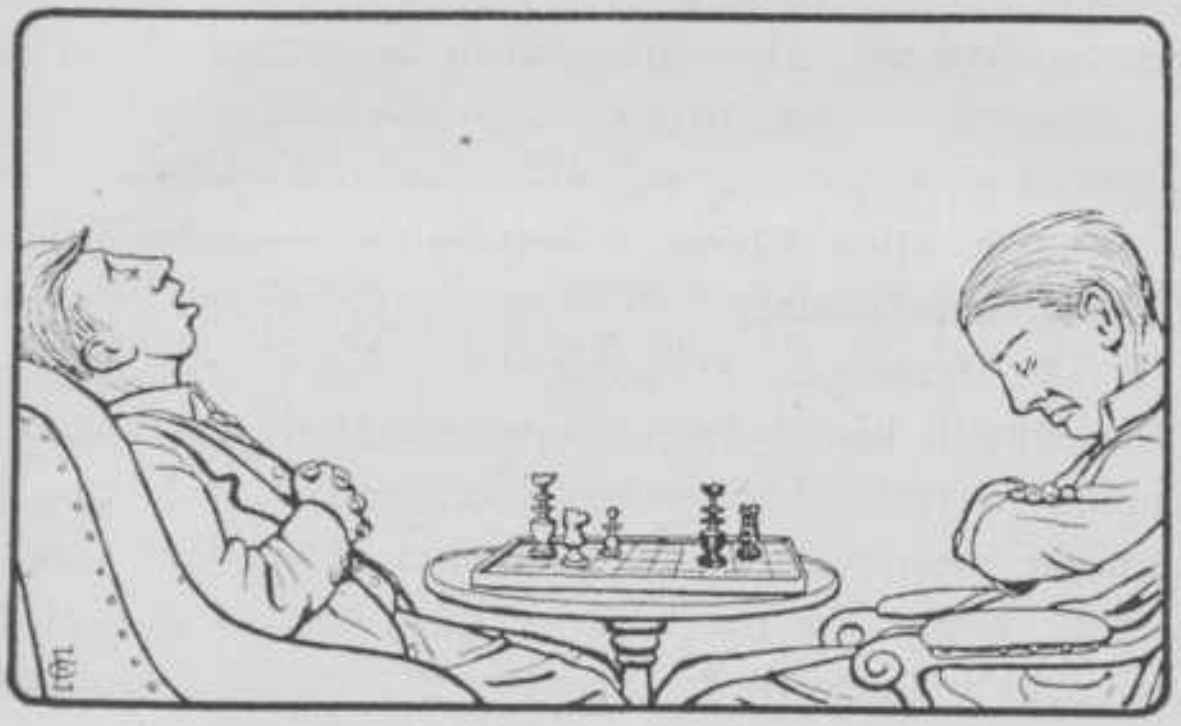

DELFTSCHE STUDENTEN SCHAAKCLUB.

De D. S. Schaakvereeniging, die zich langzamerhand den meer voornamen naam van club laat welgevallen gaat thans haar vierde jaar in.

De kleine kleuter is langzamerhand uit de kluiten gewassen en neemt elk jaar in afmetingen (in caste: ledental) toe.

Hoewel dit jaar de wisselbeker wederom onzen neus voorbij ging kan niet anders gezegd worden, dan dat er hard voor is gestreden.

De interacademiale wedstrijden hadden dan ook een zeer levendig verloop.

Evenzoo de onderlinge wedstrijden waaraan niet minder dan ± 30 spelers deelnamen.

Tegen verwachting konden deze laatste wedstrijden geheel uitgespeeld worden.

Prijzen behaald in de:

Eerste klasse.	1e prijs:	G. L. Schouten.
„	2e prijs:	F. J. Kubatz.
Tweede klasse.	1e prijs:	afd. A, G. F. Cool.
„	1e prijs:	afd. B, E. F. Hauber.
Derde klasse.	1e prijs:	afd. A, R. de Brauw.
„	1e prijs:	afd. B, W. H. Jagerink.

Nog steeds biedt de Leeszaal des Vrijdagsavonds een aangenaam toevluchtsoord voor schaakliefhebbers. Jammer is het dat we nog zoo weinig van het eerste jaar merkten. 32 nieuwe leden en dan elke Vrijdag slechts één of twee aanwezig, kan toch niet bevredigend genoemd worden, al is het aantal nieuwe leden ook groot. Toch is het noodig dat ook zij zich komen oefenen om òf nu of in de volgende jaren Delft op waardige wijze te vertegenwoordigen.

Een gevoelig verlies leed de vereeniging door het afstudeeren van onzen oud-president en oprichter der vereeniging, tevens eerelid, den heer F. J. Kubatz, *B. I.*

Waar verder verschillende spelers voor een plaats in het tiental bedankten is 't dus noodig dat algemeen goed geoefend wordt om die plaatsen aan te vullen.

Na het aftreden van den heer G. F. Wttewaall werd de ontstane plaats ingenomen door den heer D. J. van Aalst, wiens penningmeesterschap door den heer P. J. Willekes Macdonald werd waargenomen.

Einde October stelde het bestuur zich als volgt samen:

D. J. van Aalst,	Voorzitter.
J. A. Mijnlieff,	Secretaris.
W. J. Berdenis van Berlekom,	Penningmeester.
M. Scheffer,	Comm. v. Materieel.

IN MEMORIAM J. SIMONS.

† 20 December 1909.

Het is al bijna een jaar geleden, dat de droeve mare ons bereikte, dat hij ons, na een kort ziekbed, was ontnomen. En toen we aan het geopende graf stonden beseften wij eerst het in-droevige einde van een zoo hoopvol begonnen studentenleven.

Ouwe, trouwe Sim; gij waart een van diegenen, die, hoewel zich niet gauw gevend, voor hen, die hunne sympathie bezitten, oprechte en hartelijke vrienden zijn.

Als zoodanig zal je nagedachtenis bij ons in eere blijven en met weemoed zullen we je te vroege heengaan gedenken.

v. A.

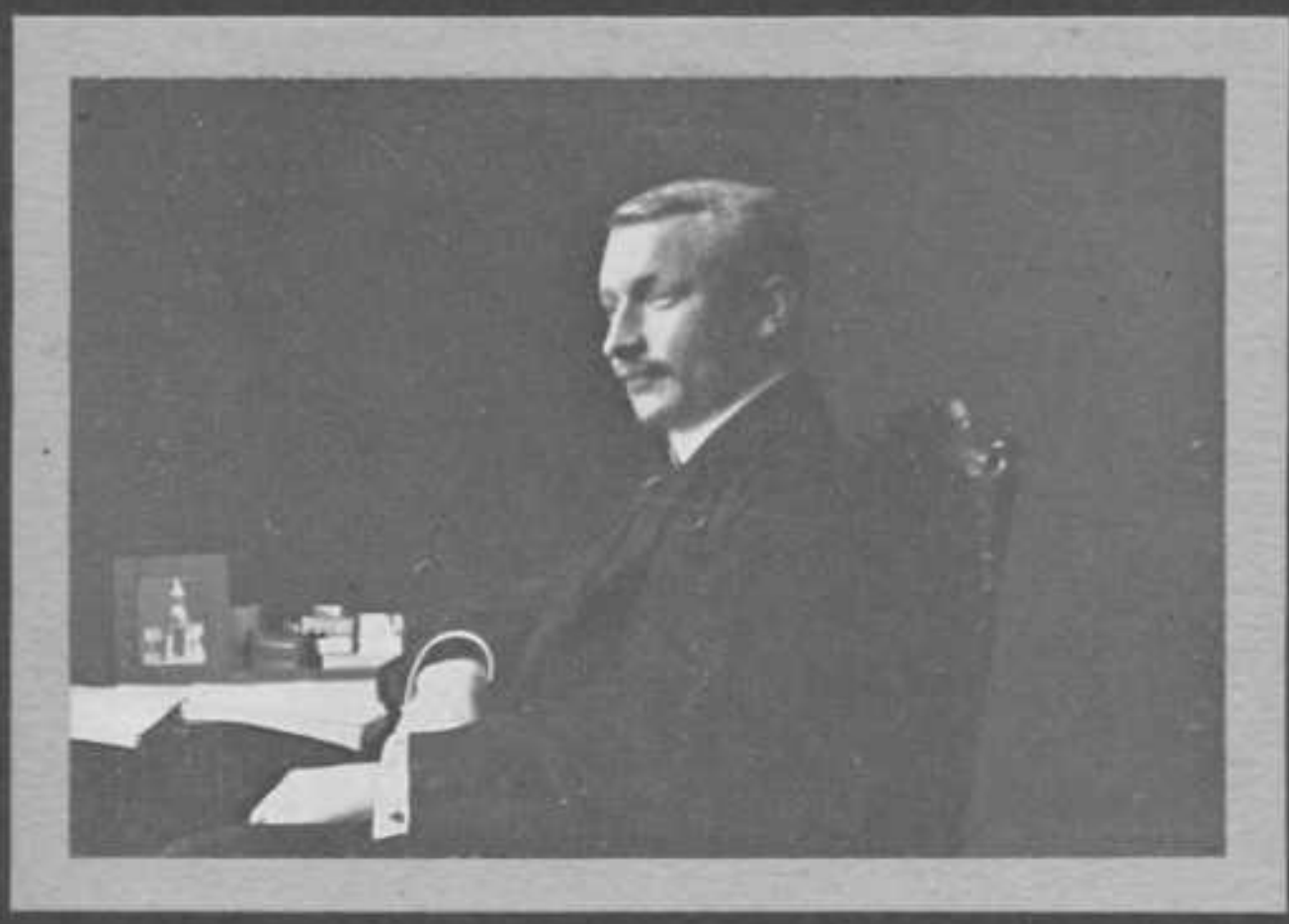

IN MEMORIAM FRANS PAUWEN,

† 2 JAN. 1910.

Er zijn in ons Corps mensen, die staan als wilde bloemen onder een doornhaag; gouden zielen, maar door heel weinigen gewaardeerd. Frans Pauwen was er een van. Wij, die hem kenden, hielden van hem om z'n nobel karakter en z'n warm hart. De anderen zagen alleen de ruwe buitenkant en wisten niets van het rijke zieleleven, dat daarbinnen werd afgespeeld en het sterke levensevenwicht, dat daar schoonheid en vruchtbaarheid gaf. Want sterk was hij door het onverwoestbare evenwicht, dat de godsdienst in z'n leven gesteld had. Evenwichtig was z'n leven, evenwichtig ook z'n sterven. Z'n blije jeugd heeft hij volop genoten, voelend het mooie leven bruisen in z'n sterke lijf. Z'n laatste woorden waren een verrukking over de heerlikheid van het leven, die hij zorgvuldig had weten te bewaren voor de ellende van de zonde. En toen hij opgeroepen werd om vaarwel te zeggen aan al die mooiheid, toen wist hij dat het was om tot de eeuwige schoonheid in te gaan en dat heeft z'n dood gemaakt tot een ekstase van geluk.

De herinnering aan hem stemt blij om het weten, dat hij mocht opgaan tot de eeuwige Waarheidsaanschouwing, en droef om het verlies van een echte vriend. Maar we hebben genoeg van hem gehouden om de weemoed niet te laten overstemmen door de blijdschap.

Of dit veel belovende leven ontijdig werd afgebroken, staat niet aan ons te beoordeelen: als de Gever zijn gave opvordert, dan is het tijd.

Moge de volkomen louteringhem niet te lang onttrekken aan de eeuwige heerlikheid.

Dat z'n ziel ruste in vrede!

Allerzielen 1910. v. S.

SCHOOL OF MINES
JE MAINTIENDRAI

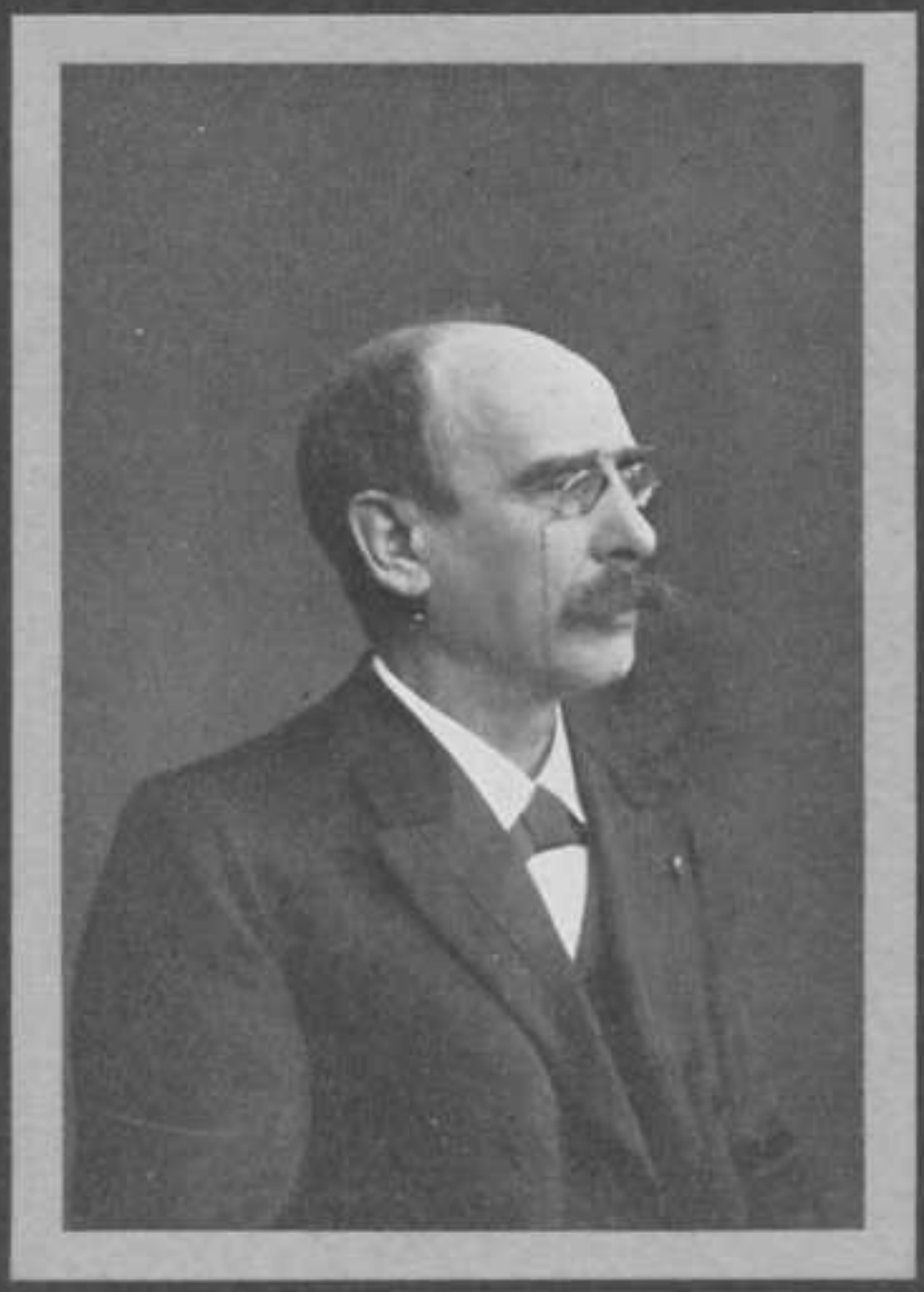

Mr. L. W. C. VAN DEN BERG.
Burgemeester van Delft.
— Curator der T. H. —

COLLEGE VAN CURATOREN:

J. E. N. Baron SCHIMMELPENNINCK VAN DER OYE
VAN HOEVELAKEN, Voorzitter.

J. L. CLUYSENAER, *C. I.*

DR. W. H. NOLENS.

MR. L. W. C. VAN DEN BERG.

J. D. Baron VAN WASSENAER VAN ROSANDE.

SECRETARIS VAN CURATOREN:

J. F. DE VOGEL, *C. I.*

RECTOR MAGNIFICUS:

Dr. J. Cardinaal, *W. I.*

SECRETARIS VAN DEN SENAAT:

Dr. M. de Haas.

COLLEGE VAN RECTOR MAGNIFICUS EN ASSESSOREN:

Dr. J. Cardinaal, *W. I.*, Rector Magnificus.
W. H. L. Janssen van Raay, *W. I.*
H. J. Heuvelink, *C. I.* Secretaris.
H. Evers.
H. Cop, *S.* en *W. I.*
Dr. M. W. Beijerinck, *T.*

HOOGLEERAREN:

Afdeeling der algemeene wetenschappen.

Dr. J. A. Barrau. De zuivere en toegepaste wiskunde en mechanica . . . . *Oostsingel* 19.
Mr. D. van Blom. De staathuishoudkunde, de arbeids- en fabriekswetgeving en het mijnrecht. Secretaris . . . . . *Noordeinde* 30.
Dr. J. Cardinaal, *W. I.* De zuivere en toegepaste wiskunde en de mechanica. . . *Oude Delft* 47.

A. F. Gips. Het handteekenen en de geschiedenis der schilder- en beeldhouwk. *N. Plantage* 108.

Dr. M. de Haas. De theoretische en toegepaste natuurkunde . . . . . *Voorstraat* 94.

W. H. L. Janssen v. Raay, *W.I.* De zuivere en toegepaste wiskunde en de mechanica. Voorzitter . . . . . *Oude Delft* 180.

Dr. G. Schouten. De zuivere en toegepaste wiskunde en de theoretische mechanica. *v. Leeuwenh.s.* 27.

Dr. L. H. Siertsema. De theoretische en toegepaste natuurkunde . . . . . *Oude Delft* 36.

Mr. J. H. Valckenier Kips. Het staatsrecht, het administratief recht (met uitzondering der arbeids- en fabriekswetgeving en het mijnrecht) en het handelsrecht. . *v. Leeuwenh.s.* 23.

Dr. W. A. Versluys. De zuivere en toegepaste wiskunde en de mechanica . . *Oostsingel* 17.

Afdeeling der weg- en waterbouwkunde.

W. K. Behrens, *C.I.* De waterbouwkunde. *Phoenixstraat* 23.

G. H. de Vries Broekman, *C.I.* De aanleg en exploitatie van wegen en de theoretische hydraulica . . . . . *N. Plantage* 61.

S. G. Everts, *C.I.* De brugbouw . . . *N. Plantage* 65.

H. J. Heuvelink, *C.I.* Het landmeten, het waterpassen en de geodesie. Voorzitter. *Kanaalweg* 5.

J. A. van der Kloes. De kennis en het onderzoek van bouwstoffen, de rioleering en watervoorziening en het maken van bestekken en begrootingen . . . . . *N. Plantage* 60.

J. KLOPPER, *C.I.* De toegepaste wiskunde en mechanica . . . . . *v. Leeuwenh.s.* 22.
J. NELEMANS, *C.I.* De waterbouwkunde en de brugbouw. Secretaris. . . . . *Rotterd. weg* 2e.

Afdeeling der bouwkunde.

H. EVERS. De architectuur met inbegrip van de geschiedenis der bouwkunst. Voorzitter . . . . . *Phoenixstraat* 46.
G. N. ITZ, *B.I.* De architectuur. . . *OranjePlantage* 29.
J. F. KLINKHAMER, *B.I.* De architectuur met inbegrip van de geschiedenis der bouwkunst. *Noordeinde* 21.
A. W. M. ODÉ JR. Het boetseeren en de beeldhouwkunst . . . . . *Rotterd. weg* 2a.
T. K. L. SLUYTERMAN. De decoratieve kunst en het ornamentteekenen. Secretaris. *Scheveningen, Cornelis Jolstraat* 82.

Afdeeling der werktuigbouwkunde, scheepsbouwkunde en electrotechniek.

C. L. VAN DER BILT, *C.I.* De electrotechniek. *'s-Gravenhage, Nassaulaan* 11a.
G. BROUWER, *W.I.* De werktuigbouwkunde. *Scheveningen, Gentschestraat* 109, (*Belgisch Park*).
. . . . . De mechanische technologie . . . . . .
H. COP, *S.* en *W.I.* De scheepsbouwkunde. Voorzitter . . . . . *N. Plantage* 62.
J. C. DIJXHOORN, *W.I.* De werktuigbouwk. *Rotterd. weg* 76.

C. FELDMANN, *E.I.* De electrotechniek. *HertogGov. kade* 11.
I. FRANCO, *W.I.* De werktuigbouwkunde. *Rotterd. weg 2b.*
C. P. HOLST GZN. De werktuigbouwkunde. *Rotterd. weg* 74.
F. K. TH. VAN ITERSON, *W.I.* De toegepaste wiskunde en mechanica . . . . . *'s-Gravenhage, Koningsplein* 35.
A. D. F. W. LICHTENBELT. De werktuigbouwkunde . . . . . *Rotterdam, Stationsweg* 71*a.*
P. MEYER. De werktuigbouwkunde . . . . . .
L. A. VAN ROYEN. De mechanische technologie . . . . . *Hooikade* 17.
J. A. SNIJDERS C.JZN., *C.I.* De electrotechn. *Kanaalweg 2d.*
G. J. VAN SWAAY, *C.I.* De electrotechniek. *Oude Delft* 38.
E. VOSSNACK. De scheepsbouwkunde . . *v. Leeuwenh.s.* 6.

Afdeeling der scheikundige technologie en mijnbouwkunde.

DR. L. ARONSTEIN. De scheikundige technologie . . . . . *Oude Delft* 26.
DR. M. W. BEIJERINCK, *T.* De algemeene en toegepaste microbiologie. Voorzitter. *Nieuwelaan* 1.
DR. J. BÖESEKEN, *T.* De organische scheikunde en hare toepassingen. . . . . *Hooikade* 20.
M. CLÉMENT, *M.I.* De mijnkunde . . . *'s-Gravenhage, Emmastraat* 1*d.*
J. A. GRUTTERINK, *M.I.* De delfstof- en aardkunde . . . . . *Scheveningen, Bleijswijckstr.*139.
DR. G. VAN ITERSON JR., *T.* De microscopische anatomie . . . . . *Spoorsinget* 74.

P. D. C. KLEY, *T.* De microchemie en metallographie. . . . . *'s-Gravenhage, Jul. v. Stolberglaan* 28.

C. J. VAN LOON, *M.I.* De delfstof- en aardkunde en de mijnkunde . . . . . *Scheveningen, Cornelis Jolstraat* 100.

H. TER MEULEN, *T.* De analytische scheikunde en de scheikunde der bouwstoffen. *Spoorsingel* 70.

DR. G. A. F. MOLENGRAAFF. De delfstof- en aardkunde. Secretaris. . . . . *'s-Gravenhage, Jul.v.Stolberglaan*43.

DR. W. REINDERS. De anorganische en physische scheikunde . . . . . *Rotterd. weg* 175.

DR. J. G. SLEESWIJK, arts. De techn. hygiëne. *'s-Gravenhage, Jul.v.Stolberglaan*42.

S. J. VERMAES, *M.I.* De metallurgie en de docimasie . . . . . *Oude Delft* 182.

BUITENGEWONE HOOGLEERAREN:

A. G. LAMMINGA, *C.I.* De waterbouwkunde. *'s-Gravenhage, Frederik Hendrikpl.* 32.

DR. H. G. JONKER. De historische geologie en de palaeontologie . . . . . *'s-Gravenhage, Amaliav. Solmsstr.* 25.

J. G. C. VOLMER. De bedrijfsleer en het boekhouden . . . . . *'s-Gravenhage, Hugo de Grootstr.* 26.

LECTOREN:

Afdeeling der algemeene wetenschappen.

E. J. BRUINS. Het handteekenen. . . . *Molslaan* 46.

J. A. TREUB. De ijk . . . . . *Voorburg, Laan v. Nieuw-Oosteinde F* 144.

H. C. VOLKERS, *T.* De toegepaste natuurkunde. . . . . *Buitenwatersl.* 31
C. VAN DER WORP. De beginselen der verbandleer en eerste hulp bij ongelukken. *'s-Gravenhage, Wilhelminastr.* 18.

Afdeeling der bouwkunde.

A. VAN DER LEE. De architectuur . . . *HertogGov.kade* 9.
A. LEEFLANG. Idem . . . *Oude Delft* 212.

Afdeeling der werktuigbouwkunde enz.

G. H. W. VAN AKEN. De werktuigbouwk. *Hooikade* 14.
J. C. HORCH, *W.I.* Idem *Houttuinen* 14.
J. KAMERMANS. Idem *Hugo de Grootstr.* 20.

Afdeeling der scheikundige technologie en mijnbouwkunde.

J. A. R. STUFFKEN, *M.I.* Het mijnmeten en karteeren . . . . . *Rijswijk, Wilhelminalaan* 16.

PRIVAAT-DOCENTEN:

J. C. BOOT, *T.* De Java-suikerindustrie. . *'s-Gravenhage, Frederik Hendriklaan* 12.
G. A. BRENDER à BRANDIS, *T.* De gasfabricage. *'s-Gravenhage. Jul.v.Stolberglaan* 187.
W. H. IDZERDA. De photographie . . . *Rijswijk.*
J. B. KERPESTEIN. De Spaansche taal en letterkunde . . . . . *'s-Gravenhage, Copernicusstr.* 92.
J. F. H. KOOPMAN, *W.I.* De koeltechniek. *Spoorsingel* 73.

DR. W. W. VAN DER MEULEN. De nieuwe en nieuwste geschiedenis . . . . . *'s-Gravenhage, Statenlaan* 98.

S. J. RUTGERS, *C.I.* Het beton-ijzer . . *Rotterdam, Mathenesserlaan* 373*b*.

DR. A. M. A. A. STEGER. De scheikundige technologie van de explosiestoffen, de kleurstoffen en het aardewerk . . . . . *Amsterdam, Amstel* 332.

DR. A. TOXOPEÜS. De elliptische functiën. *'s-Gravenhage, v. Brakelstraat* 85.

ASSISTENTEN:

Afdeeling der algemeene wetenschappen.

H. VAN EEK, *C.I.* De zuivere en toegepaste wiskunde . . . . . *Oostsingel* 12.

M. W. BEEKHUIS, *W.I.* Idem. *'s-Gravenhage, 2e Obrechtstr.* 253.

Mej. M. E. BES, *T.* De theoretische en toegepaste natuurkunde . . . . . *Hypolitusbuurt* 37.

J. F. SIRKS. Idem. *'s-Gravenhage, Columbusstr.* 112.

J. DE KRUIJF. Het handteekenen . . . *'s-Gravenhage, v. Limburg Stirumstr.* 91.

Afdeeling der weg- en waterbouwkunde.

PH. VAN DER BREGGEN, *C.I.* De waterbouwk. *v Leeuwenhoeks.* 5.

S. NETTO, *C. I.* Idem. *'s-Gravenhage, Hofstraat* 13.

B. HELWEG. De aanleg en exploitatie van wegen en brugbouw. . . . . *Hof van Delft, Raadhuisstraat* 8.

J. FRIJLING, *C.I.* Het landmeten, het waterpassen en de geodesie . . . . . *Geer* 2.
A. P. J. VAN RIEL. De kennis en het onderzoek van bouwstoffen . . . . . *'s-Gravenhage, Regentesselaan* 152.
P. VAN TIEL. Idem *Oostsingel* 30*c*.
J. A. BLOK, *C. I.* De toegepaste mechanica. *Rijswijk, Pr. Hendrikl.* 15.

Afdeeling der bouwkunde.

W. BETTINK. De architectuur. . . . *Rotterdam, Eudokiastraat* 2.
L. COUVÉE. Idem *N. Plantage* 1.
R. J. HOOGEVEEN. Idem *Rotterdam, Schietbaanstr.* 6.
J. C. SPEELMAN. Idem *Rijswijk, Willemstraat* 18.
W. DE VRIND, *B.I.* Idem *'s-Gravenhage, Parkstraat* 83.
I. VAN WIJNGAARDEN. Idem *Rotterdam, Spoorsingel* 67.
J. H. G. P. DE ROUW. Idem *Hugo de Grootstr.* 100.
W. H. BIK. De decoratieve kunst . . . *'s-Gravenhage, de Riemerstr.* 186.

Afdeeling der werktuigbouwkunde, scheepsbouwkunde en electrotechniek.

C. B. BIEZENO, *W.I.* De werktuigbouwkunde. *Zuiderstraat* 29.
W. J. HARDERS, *W.I.* Idem *Hypolitusbuurt* 43*b*.
J. R. OSINGA, *W.I.* Idem *Rijswijk, Leeuwendaallaan* 42.

P. J. KRAMER, *W.I.* De werktuigbouwkunde. *Rotterdam, Diergaardelaan* 18a.

D. J. VAN DER MADE, *W.* en *E.I.* Idem *v. Leeuwenhoeks.* 18.

E. C. VON PRITZELWITZ VAN DER HORST, *W.I.* Idem *Hugo de Gr.str.* 58.

G. L. STUIJVENBERG. Idem *'s-Gravenhage, Statenlaan* 72.

J. C. DE VRIES, *W.I.* Idem *Schiedam, Hoogstraat* 176.

Mej. S. A. VAN HOYTEMA. De mechanische technologie . . . . . *Noordeinde* 11.

D. VAN MULLEM, *W.I.* Idem. *Rotterdam, Kortenaerstr.* 30a

N. KAL. De scheepsbouwkunde . . . . *Annastraat* 2.

C. JANSZEN. Idem. *Hotel Wilhelmina.*

L.W.C.C.P.J. VELU, *C.I.* De electrotechn. *Oranje-Plantage* 35.

H. W. L. BRÜCKMANN, *E.I.* Idem *'s-Gravenhage, Prinsegracht* 68.

A. C. Loos, *W.* en *E.I.* Idem *N. Plantage* 107.

L. MOK, *W.* en *E.I.* Idem *'s-Gravenhage, Spui* 191a.

C. D. VOLKER, *E.I.* Idem *Koornmarkt* 59.

A. N. KOOPMANS, *E.I.* De toegep. mech. *'s-Gravenhage, Regentesselaan* 312.

Afdeeling der scheikundige technologie en mijnbouwkunde.

H. C. JACOBSEN, *T.* De algemeene en toegepaste microbiologie . . . . . *Voldersgracht* 27.

D. C. J. MINKMAN, *T.* Idem *Oostsingel* 29c.

A. J. KLUYVER, *T.* De microscopische anatomie. *Leiden, Hooglandsche Kerkgr.* 21.

H. GRAVESTEIN, *T.* De microchemie. . . *Rijswijk, Kerklaan* 27.

W. H. A. VAN ALPHEN DE VEER, *T.*
De metallographie . . . . . *Phoenixstraat* 48.

J. VAN DEN BERG, *T.* De analyt. scheikunde. *Oude Delft* 52.

H. F. BRUIGOM, *T.* Idem *Binnenwatersl.* 7.

W. BAL, *T.* Idem *Haagweg* 116.

J. C. BAST, *T.* Idem *Hugo de Gr.str.* 28

R. T. HEUKERS. *T.* Idem *Markt* 26.

A. J. VAN PESKI JR., *T.* Idem *Rotterdam, 's Gravendijkwal* 115*c*.

F. L. WEISS, *T.* Idem *'s-Gravenhage, Willem de Zwijgerl.* 14.

J. J. WERST, *T.* Idem *'s-Gravenhage, Hofwijckplein* 17.

. . . . . Idem . . . . . .

A. TENBRUGGENCATE, *T.* De chem. technologie. *Hugo de Gr.str.* 90

Mej. O. B. VAN DER WEIDE, *T.* De org. scheik. *Hypolitusb.* 22*a*.

DR. C. VAN ROSSEM. De anorg. en phys. scheik. *Rijswijk, Oranjelaan* 17.

J. J. F. REIJDON, *T.* Idem *Hugoplein* 1.

W. ESTOR, *M. I.* De delfstof- en aardkunde. *Rotterdam, Spoorsingel* 34.

F. T. MESDAG. Idem *Noordeinde* 50.

H, J. VAN LOHUIZEN. Idem *v. Leeuwenhoeks.* 9.

D. TH. SCHUYLING, *M. I.* Idem *Rijswijk, Heerenweg* 16.

J. BAKKER GZ., De mijnkunde, metallurgie en docimasie . . . . . *Choorstraat* 24.

E. H. TH. WICHERLINK, *M. I.* Idem *Rijswijk, Alexanderlaan* 5.

L. J. C. VAN ES. De mijnkunde. . . . *Spoorsingel* 27.

J. B. VAN DER DRIFT. Het mijnmeten en karteeren . . . . . *Vlaardingen. Prins Hendrikstr.* 2.

CHR. TH. GROOTHOFF, *M. I.* De geologie. *'s-Gravenhage, Archimedesstr.* 18.

J. A. LOHR, *M. I.* De palaeontologie. *Oude Delft* 30.

D. P. ROSS VAN LENNEP. De technische hygiëne . . . . . *Phoenixstraat* 56.

BEDRIJFSINGENIEUR-CONSERVATOR:

J. H. MÜLLER MZ., *W. I.* (Gebouw voor Werktuigbwk., Mechn. Techn. en Scheepsbwk.) *Oostsingel* 61*d*.

J. M. G. SCHEFFER, *W. I.* (Gebouw voor Toegepaste Natuurkunde) . . . . . *Hooikade* 19.

CONSERVATOR:

DR. J. H. BONNEMA, (Geologische en mineralogische verzamelingen) . . . . *'s-Gravenhage, Galileistraat* 145.

BIBLIOTHEEK.

MR. H. H. R. ROELOFS HEYRMANS JR., Bibliothecaris . . . . . *Oude Delft* 20.

H. JAGER, Assistent . . . . . *Hugo de Grootstr.* 88.

J. FEITSMA, Amanuensis . . . . . *Oosteinde* 252.

R. DE RAPPER, Bediende . . . . . *Gasthuislaan* 251.

C. VAN OS, Idem . . . . . *Gasthuislaan* 189.

A. H. RITTER, Idem . . . . . *Oosterstraat* 10.

ADMINISTRATIE.

H. Hoog, Ambtenaar van Administratie . . *Koornmarkt 7a.*
J. M. van Buggenum, Pedel . . . . . *'s-Gravenhage, Jan Blankenstr. 29.*
D. Lems, Boekhouder . . . . . *Coenderstraat 24.*
M. P. Diemel, Schrijver . . . . . *Coenderstraat 21.*

BEAMBTEN.

G. Wolsheimer, Concierge . . . . *Oude Delft 93.*
J. L. A. Issels, Idem . . . . *Gebouw Natuurkunde.*
E. Hoolhorst, Idem . . . . *Verversdijk 58.*
L. J. Kokée, Opzichter . . . . . *Nieuwe Laan 28b.*
H. J. Weening, Idem . . . . . *Westvest 22a.*
P. van den Akker, Chef-Instr.maker. *Buitenwatersloot 38.*
J. de Zwaan, Glasblazer-Instr.maker. *Markt 66.*
P. van der Harst, 1e Machinist . . *Kanaalweg.*
W. Walstra, 2e Machinist . . . . *Buitenwatersloot 26.*
C. Kromhout, Stoker . . . . . *Pootstraat 25.*
J. Korevaar, Idem . . . . . *Nieuwe Langendijk.*
J. H. Buskop, Modelmaker . . . . *Warmoezierstraat 43.*
A. F. van Dreumel, Amanuensis . . *Buitenwatersloot 141.*
A. J. J. Berkhout, Idem . . . . *Singelstraat 25.*
Ph. P. Tetteroo, Idem . . . . *Verversdijk 138.*
C. G. La Brijn, Idem . . . . *Joh. Wiggelinastr. 21.*
J. A. Muller, Idem . . . . *Oostplantsoen 9.*
L. J. J. Olivier, Idem . . . . *Brab. Turfmarkt 36a.*
W. de Hoogh, Idem . . . . *Nieuwe Langendijk 50.*
J. G. Jansen, Idem . . . . *v. Leeuwenhoeksingel 3.*
J. W. Reitsma, Idem . . . . *Kromstraatsteeg 1.*
K. H. Hanau, Aman. Teekenaar. . *Noordeinde 41.*

G. BURGER, Bediende-Instr.maker. *Warmoezierstraat 7b.*
F. K. KOLMAN, Idem. . . . . *Vlamingstraat* 105.
G. SCHURINK, Idem. . . . . *Raamstraat 23b.*
W. KOOLHOVEN, Idem. . . . . *Oude Delft* 17.
G. WOLSHEIMER JR, Idem. . . . . *Oude Delft* 93.

BEDIENDEN.

J. I. MOEN. . . . . *Kanaatweg* 3.
C. A. HARTKOORN . . . . . *Oude Delft* 24.
B. TIMMERMANS . . . . . *Gasthuislaan* 210.
A. VAN ZEEVENTER . . . . . *Oude Delft* 63.
M. RUNIA . . . . . *Parallelweg* 11.
J. KOESLAG . . . . . *Voorstraat* 97.
D. VAN DREUMEL . . . . . *Buitenwatersloot* 104.
J. HULSINGA . . . . . *Warmoezierstraat* 10.
J. N. HAAS . . . . . *Warmoezierstraat* 22.
A. P. VALKENBURG. . . . . *Burgwal* 25.
G. J. BERLIJN . . . . . *Oostplantsoen* 12.
W. B. ESSELING . . . . . *Oostsingel* 34.
C. J. D. BIERHOFF . . . . . *Warmoezierstraat* 47.
J. C. HARTKOORN . . . . . *Oude Delft* 156.
J. PIETERMAN . . . . . *Warmoezierstraat* 60.
A. SMIT . . . . . *Giststeeg* 10*b*.
E. VISSER . . . . . *Handboogstraat* 7.
D. BRANDWIJK . . . . . *Hypolitusbuurt* 29.
G. F. ABBINK. . . . . *Harmenkokslaan* 84.
H. J. ABBINK. . . . . *Gasthuislaan* 257.
M. J. MOEN . . . . . *Kanaalweg* 3.
H. F. VAN DREUMEL . . . . . *Buitenwatersloot* 182.
G. G. JENSE . . . . . *v. Leeuwenhoeksingel* 3.

G. VAN DE BELD. . . . . *Kruisstraat* 15*a*.
L. J. SUIJKER. . . . . *Oranjestraat* 8.
F. A. ALBERS. . . . . *Oostplantsoen* 10.
J. J. FEMER . . . . . *Arnoldstraat* 3/290 *u*.
C. VAN DIJK . . . . . *Buitenwatersloot* 182.
P. H. RIEKEN JR. . . . . *Schoolstraat* 6.
L. VAN HAASTER . . . . . *Singelstraat* 28.
J. H. BÖHMER . . . . . *Markt* 18.
A. FRATERMAN . . . . . *Zierenstraat* 76.
(*Agnetapark*).

REPETITOREN.

M. W. Beekhuis, Voorstraat 88a.	Wiskunde.
Dr. E. H. M. Beekman, *M. I.* Koornmarkt 47a.	Wiskunde, natuurkunde, mechanica's, en kleinste vierkanten.
A. H. L. de Bel, *T.* Jericholaan 71, Rotterdam.	Anal. en org. scheikunde.
J. van den Berg, *T.* Oude Delft 52.	Organische scheikunde.
J. J. Bergfeld Schenke, Schietbaanlaan 10, Rotterdam.	Wiskunde.
Mej. M. E. Bes, *T.* Hypolitusbuurt 37.	Natuurkunde.
W. Bettink, Eudokiastraat 2, Rotterdam.	Architectuur.
A. F. J. Beukers, *E.* en *W. I.* Voorstraat 85b.	Electrotechniek.
G. F. Biezeno, Zuiderstraat 29.	Wiskunde en theor. en toegep. mechanica.
J. A. Blok, *C. I.* Phoenixstraat 15.	Mechanica en wiskunde.
J. Bokhorst, Boterstraat 1, Schiedam.	Burgerlijke bouwkunde.
D. J. Boks, Coenderstraat 35.	Theor. en toegep. mechanica.
H. J. Borgerhoff van den Bergh, Voorstraat 89b.	Wiskunde, toegep. mechanica, verk. cursus electrotechniek.
Ph. van der Breggen, Voorstraat 6a.	Waterbouwkunde, toegep. en theor. mechanica.

W. L. Brocades Zaalberg, Edisonstraat 39, Den Haag.	Analytische scheikunde.
R. Broesterhuizen, Coenderstraat 37.	Werktuigbouwkunde en beschr. meetkunde.
G. H. ten Bruggencate, Weimarstraat 26a, Den Haag.	Hoogere algebra, diff. en integr.-rekening, analyt. meetk. en theor. mechanica.
H. van Buuren, Celebesstraat 7, Den Haag.	Bouwkunde B_1 en B_2.
C. H. Bijl, *C. I.*, Oostsingel 57.	Kleinste vierkanten, geodesie enz.
Dr. J. Clay, Rotterdamsche weg 2.	Natuurkunde.
Mevrouw T. Clay-Jolles, Phil. doct^a., Rotterdamsche weg 2.	Theor. mechanica, wis- en natuurkunde.
L. G. van Dam, *C. I.* 4e Obrechtstraat, Den Haag.	Administratief recht.
J. C. Deuss, *W. I.* Diergaardesingel 86, Rotterdam.	Gas- en petroleum-motoren, mechanische technologie en administratief recht.
G. J. Dijkerman, *C. I.* Laan van Meerdervoort 193, Den Haag.	Landmeten en waterpassen, geodesie, kleinste kwadraten.
H. van Eek, *C. I.* Haagweg 34.	Analytische en beschrijvende meetkunde.
G. Ferguson, *W. I.* Laan v. Middenburg 3, Voorburg.	Theoretische mechanica, water-opvoerwerktuigen, stoomverdeeling.
Mr. Dr. M. J. van der Flier, Mariastraat 20, Den Haag.	Staats- en administratief recht.
J. Frijling, Geer 2.	Landmeten, Geodesie, kleinste kwadraten, hydraulica.

P. A. van Gelder, Maliestraat 6, Den Haag.	Burgerl. bouwk. en teekenen.
W. F. Gisolf, Raampoortstraat 29, Rotterdam.	Kristallografie, mineralogie voor technologen.
G. J. Ch. de Goede, *B. I.* Dennenweg 69a, Den Haag.	Wiskunde, natuurkunde en bouwkunde.
S. J. Gomperts, v. Merlenstraat 15, Den Haag.	Mechanica, landmeten, geodesie en kleinste kwadraten.
A. van der Ham, Oude Delft 180a.	Landmeten, waterp., kleinste kwadraten.
J. H. de Heer, *S.* en *E..I* Prins Mauritslaan 27, Den Haag.	Hoogere algebra, differentiaal- en integraal-rekening.
B. Helweg, St. Olofslaan 193b.	Waterbouwkunde (bruggen en wegen).
Mr. H. H. R. Roelofs Heyrmans Jr., Oude Delft 20.	Staathuishoudkunde en administratief recht.
J. R. G. Isbrücker, Riouwstraat 169, Den Haag.	Wiskunde.
J. Janse, Hypolitusbuurt.	Mechanica.
N. G. Kam, *W. I.*, Levensverzekeringstraat 34, Dordrecht.	Administratief recht en werktuigbouwkunde.
H. Kessener, *T.* Oude Delft 55.	Organische scheikunde.
G. J. Kloezeman, Binckhorststraat 66, Den Haag.	Wiskunde.
P. van der Knaap, Maliestraat 6, Den Haag.	Burgerl. bouwk. en teekenen.
A. N. Koopmans, Regentesselaan 312, Den Haag.	Wis- en natuurkunde.

D. Kruyf, *C. I.* Voorstraat 81b.	Waterbouwkunde, bruggen en wegen, hydraulica, landmeten en waterpassen, geodesie en kleinste kwadraten.
W. C. de Leeuw, Swaardecroonstraat 40a, Rotterdam.	Organische Scheikunde.
S. Lindeman, *W. I.* Jacob-Gerritstraat 18-16.	Wiskunde, werktuigbouwkunde en kennis van werktuigen.
C. A. de Looze, *T.* Oranje Plantage 23.	Org., anorg. en anal. scheikunde.
J. Manschot, *S. I.* Breestraat 24.	Natuurkunde (algem. cursus) technische warmteleer en bijz. onderwerpen.
W. Mantel, Phoenixstraat 35.	Wiskunde, mechanica, landmeten en waterpassen.
W. A. R. Meyer, Stations Koffiehuis.	Werktuigbouwkunde en mechanische technologie.
D. J. C. Meyeringh, *W. I.* Wilhelminalaan, Rijswijk.	Algemeene werktuigbouw en kennis v. werktuigen.
C. J. Moll Schnitzler, Stadhoudersstraat 3, Rijswijk.	Theor. en toegep. mechanica, technische warmteleer.
D. van Mullem, *W. I.* Kortenaarstraat 30*a*, Rotterdam.	Mechanische technologie.
H. J. Oosterbeek Jr., Brabantsche Turfmarkt 65.	Wiskunde, mechanica en kleinste vierkanten.
H. W. Opstelten, *W. I.* Laan van Oostenburg 13, Voorburg.	Mechanica's en wiskunde.
W. B. Peteri, *C. I.* Oostsingel 51.	Landm. en waterp., geodesie, kleinste kwadraten, differentiaal en integraal.

Joh. Ploeg, Markt 63.	Beschrijvende meetkunde, gereedschapswerktuigen.
M. W. Polak, Prinsenstraat 81, Den Haag.	Analytische meetkunde, hoogere algebra, diff. en integr. rekening en theor. mechanica.
E. C. von Pritzelwitz van der Horst, *W. I.* Hugo de Grootstraat 58.	Werktuigbouwkunde.
C. W. v. d. Pijl, *W. I.*, Joh. Camphuysstraat 42, Den Haag.	Wiskunde en mechanica.
W. Ritmeester, Binnenwatersloot 36.	Wis- en natuurkunde.
N. J. A. Roldanus, *T.* Nieuwe Laan 30b.	Org. en anorg. scheikunde.
J. H. G. P. de Rouw, Hugo de Grootstraat 100.	Burgerlijke bouwkunde.
W. M. de Ruiter, Kerkstraat 20, Den Haag.	Bouwkunde.
J. M. G. Scheffer, *W. I.* Hooikade 19.	Natuurk. en electrotechniek.
C. H. Schwagermann, Schiedam.	Bouwkunde B_1 B_2.
F. C. W. J. P. Soeters, Groot-Hertoginnelaan 74, Den Haag.	Administratief recht en kennis van bouwstoffen.
J. C. Speelman, Willemstraat 18, Rijswijk.	Bouwkunde.
Jhr. H. Strick v. Linschoten, *C. I.* Leeuwendaallaan 53, Rijswijk.	Administratief recht.
H. Th. Teeuwisse, Van Leeuwenhocksingel 16.	Bouwkunde.
E. J. F. Thierens, *W.* en *E. I.* Obrechtstraat 293, Den Haag.	Electrotechniek.

Dr. A. Toxopeus, Markt 37b.	Wiskunde, mechanica, natuurk., geodesie en kl. quadraten.
H. J. van Veen, Noordeinde 19.	Wiskunde.
L. W. Velú, *C. I.* Oranje-Plantage 35.	Electrotechniek.
H. L. Vernhout, *C. I.* Phoenixstraat 19.	Diff. en integr. rekening.
G. van Wingerden Gzn., Koninginnelaan 20, Rijswijk.	Bouwkunde.
F. Zwanenburg, Heerenweg 2, Rijswijk.	Bouwkunde.

Prof. A. G. LAMMINGA.

EENIGE FEITEN UIT DE GESCHIEDENIS DER TECHNISCHE HOOGESCHOOL.

Bij Koninklijk besluit van 2 Juli 1910, No. 32, werd in plaats van den op 5 Maart 1910 overleden Curator F. M. de Vries van Heyst, als zoodanig benoemd Mr. L. W. C. van den Berg, burgemeester der gemeente Delft.

Aan den secretaris van Curatoren R. A. I. Snethlage werd, op zijn verzoek, bij Koninklijk besluit van 9 December 1909, No. 31, met ingang van 1 Januari 1910 eervol ontslag verleend, onder dankbetuiging voor de als zoodanig bewezen diensten.

Bij Koninklijk besluit van 31 December 1909, No. 150, werd met ingang van 1 Januari 1910 benoemd tot secretaris van Curatoren J. F. de Vogel, civiel-ingenieur te 's-Gravenhage.

Bij Ministerieele beschikking van 17 September 1909, No. 5931[2], Afd. H. M. O., werd aan den hoogleeraar Dr. H. Linsenmann, tot herstel van gezondheid verlof verleend tot 1 Juli 1910.

Bij Koninklijk besluit van 21 September 1909, No. 43, werd voor het tijdvak van 21 September 1909 tot en met 15 Mei 1910, buiten bezwaar van 's Rijks schatkist, het onderwijs in de toegepaste wiskunde en mechanica opgedragen aan den heer F. K. Th. van Iterson, werktuigkundig ingenieur, ingenieur bij de gemeente-gasfabrieken te 's-Gravenhage.

Bij Ministerieele beschikking van 30 October 1909, No. 7263, Afd. H. M. O., werd den hoogleeraar H. A. Ravenek

wegens ziekte verlof verleend gedurende de maand November, welk verlof bij beschikkingen van 4 December 1909, No. 8083, 6 Januari 1910, No. 3, 7 Februari 1910, No. 651, Afd. H.M.O. telkens met een maand werd verlengd.

Bij Koninklijk besluit van 4 Januari 1910, No. 27, werd met ingang van 1 Januari 1910 aan P. Th. L. Grinwis Plaat, Oost-Indisch hoofdambtenaar met verlof, hoofd-ingenieur der 1ste klasse bij den Waterstaat en 's Lands burgerlijke openbare werken in Nederlandsch Indië à la suite, op zijn verzoek eervol ontslag verleend als buitengewoon hoogleeraar in de waterbouwkunde.

Bij Koninklijk besluit van 14 Januari 1910, No. 36, werd bepaald dat de hoogleeraar in de toegepaste wiskunde en mechanica J. Klopper zal optreden in de afdeeling der weg- en waterbouwkunde, en de hoogleeraar in diezelfde vakken Dr. H. Linsenmann in de afdeeling der werktuigbouwkunde, scheepsbouwkunde en electrotechniek.

Bij Koninklijk besluit van 16 Februari 1910, No. 7, werd de hoogleeraar Dr. J. Cardinaal benoemd tot Gedelegeerde der Nederlandsche Regeering bij de Commission de l'enseignement mathématique.

Bij Ministerieele beschikking van 11 Maart 1910, No. 1367, Afd. H. M. O., werd aan den hoogleeraar Dr. W. A. Versluys, wegens ziekte, verlof verleend tot het einde der Paaschvacantie.

Bij Koninklijk besluit van 23 Maart 1910, No. 32, werd voor het tijdvak van 1 April 1910 tot en met 31 Juli 1911 benoemd tot buitengewoon hoogleeraar in de waterbouwkunde, A. G. Lamminga, civiel-ingenieur, oud-hoofdingenieur van den Indischen waterstaat.

Hij hield op 12 April 1910 eene rede over: Beschouwingen

over den tegenwoordigen stand van het irrigatiewezen in Nederl.-Indië.

Bij Ministerieele beschikking van 25 April 1910, No. 2633², Afd. H. M. O., werd den hoogleeraar Dr. G. van Iterson Jr, een verlof van drie weken verleend, ingaande 19 Mei 1910.

Bij Ministerieele beschikking van 26 Mei 1910, No. 3764, Afd. H. M. O., werd den hoogleeraar H. Evers vergunning verleend om als technisch adviseur op te treden bij de vaststelling van een voorloopig ontwerp van een Raadhuis en gemeente-Museum-Bibliotheek te Rotterdam.

Op 6 Juni 1910 overleed de hoogleeraar in de werktuigbouwkunde H. A. Ravenek.

Bij Koninklijk besluit van 8 Juni 1910, No. 38, werd tot gedelegeerde der Nederlandsche Regeering bij het van 9 tot en met 12 September 1910 te Brussel gehouden Internationaal congres voor Technisch Hooger Onderwijs benoemd de hoogleeraar Dr. J. Cardinaal.

Bij Koninklijk besluit van 20 Juli 1910, No. 32, werd voor het tijdvak van 1 September 1910 tot en met 31 Augustus 1913 benoemd tot rector-magnificus de hoogleeraar Dr. J. Cardinaal, werktuigkundig ingenieur.

Door den hoogleeraar Dr. H. Linsenmann werd wegens ziekte aan H. M. de Koningin eervol ontslag gevraagd met ingang van 1 September 1910.

Bij Koninklijk besluit van 27 Augustus 1909, No. 52, werden voor het tijdvak van 1 September 1909 tot en met 31 Augustus 1910 benoemd tot lectoren in de afdeeling der algemeene wetenschappen:

1e. tot het geven van onderwijs in den ijk, J. A. Treub.

2e. tot het geven van onderwijs in de beginselen der verbandleer en eerste hulp bij ongelukken, C. van der Worp, arts.

Bij Koninklijk besluit van 9 October 1909, No. 29, werd aan den lector J. Kamermans toestemming verleend om de betrekking van leeraar aan de Academie van Beeldende Kunsten en Technische Wetenschappen te Rotterdam gelijktijdig te bekleeden met zijn betrekking van lector aan de Technische Hoogeschool.

Bij Ministerieele beschikking van 4 December 1909, No. 8081, Afd. H. M. O., werd J. F. H. Koopman, werktuigkundig ingenieur, tot wederopzegging toegelaten als privaat docent in de afdeeling der werktuigbouwkunde, scheepsbouwkunde en electrotechniek, om onderwijs te geven in de koeltechniek.

Hij begon den 3^{den} Februari 1910 met zijne voordrachten.

Het aantal ingeschrevenen daalde van 1204 tot 1178, waarvan 1129 voor alle lessen. Onder deze laatsten kwamen 38 vrouwelijke studenten voor, waarvan 2 voor de studie van civiel-ingenieur, 4 voor bouwkundig ingenieur of architect, 1 voor electrotechnisch ingenieur, 29 voor scheikundig ingenieur of technoloog en 2 voor alle lessen.

Tot het eerste studiejaar behoorden 192, tot het tweede 278, tot het derde 172, tot het vierde 262, tot het vijfde 196, en voor alle lessen 29 ingeschrevenen.

Het aantal ingeschrevenen voor enkele lessen bedroeg 49, waaronder 19 vrouwelijke, n.l. in de afdeeling der algemeene wetenschappen 14, in de afdeeling der weg- en waterbouwkunde 11, in de afdeeling der bouwkunde 17, in de afdeeling werktuigbouwkunde, scheepsbouwkunde en electrotechniek 2 en in de afdeeling der scheikundige technologie en mijnbouwkunde 5.

Deze cijfers wijzen in vergelijking met den cursus 1908—

1909 eene vermindering aan van 27 wat betreft de ingeschrevenen voor den volledigen cursus en eene vermeerdering van 1 wat betreft de enkele lessen.

De volgende excursiën en wetenschappelijke reizen werden in den afgeloopen cursus gemaakt:

1e. Afdeeling der algemeene wetenschappen.

Door den hoogleeraar Gips werd met den lector Bruins en den assistent de Kruyf met de bouwkundige studenten van het 4de en 5de studiejaar eene excursie gehouden naar het Rijksmuseum te Amsterdam en het Museum Mesdag te 's-Gravenhage.

De hoogleeraar Klopper en de assistent Blok bezochten de Koninklijke Fabriek van Rijtuigen en Spoorwagens J. J. Beynes te Haarlem.

De hoogleeraar Klopper werd in de gelegenheid gesteld eene studiereis te maken naar Gross-Lichterfelde West, bij Berlijn, om werkzaam te zijn in laboratoria, in verband met het onderwijs in de toegepaste mechanica.

2e. Afdeeling der weg- en waterbouwkunde.

De hoogleeraren van der Kloes en Behrens en de assistent van Riel brachten met studenten een bezoek aan Ryn-Pruissen en de omstreken van Luik ter bezichtiging van de steengroeven aldaar.

De hoogleeraar van der Kloes, de assistent van Riel en de opzichter van den waterstaat Nieuwenhuis maakten met een tachtigtal civiele studenten, hoofdzakelijk van het 2de studie-

jaar, een reis naar Schouwen om aldaar de oeverwerken in gewapend beton te bezichtigen.

De hoogleeraren Behrens, Everts, van der Kloes en Ne emans, de buitengewoon hoogleeraar Lamminga en de assistent Helweg maakten met de civiele studenten van het 5de studiejaar eene excursie naar de schutsluis te Nieuwesluis en de havenwerken te Hellevoetsluis.

Door den hoogleeraar Heuvelink werden onder medegeleide van de assistenten Dijkerman en Frijling met studenten civiel-ingenieur terreinopmetingen gedaan in den omtrek van Scheveningen.

3e. Afdeeling der bouwkunde.

De hoogleeraar Evers bezocht met de bouwkundige studenten der 3 laatste studiejaren de Koninklijke stallen op het Loo en een twintigtal Groningsche baksteen-kerken uit de dertiende eeuw in de provincie Groningen.

De hoogleeraar Evers bracht met studenten der bouwkundige afdeeling een bezoek aan Berlijn en Dresden ter bezichtiging van de in de laatste jaren tot stand gekomen groote openbare gebouwen als Raadhuis, Scholen, Ziekenhuizen enz. en de voornaamste historische gebouwen aldaar.

4e. Afdeeling der werktuigbouwkunde, scheepsbouwkunde en electrotechniek.

Door de hoogleeraren Dijxhoorn, Franco, van Royen en Brouwer, den lector van Aken en den assistent Pritzelwitz van der Horst, werden de werkplaatsen der S.S. te Tilburg bezocht met de werktuigbouwkundige studenten van van het 4de en 5de studiejaar.

De studenten in de werktuigbouwkunde van het 4de en 5de studiejaar bezochten onder leiding van de hoogleeraren Franco, Brouwer, Dijxhoorn en van Royen, de lectoren van Aken en Horch en de assistent van Mullem de Nederlandsche Fabriek van werktuigen en spoorwegmaterieel te Amsterdam.

De lector van Aken bezichtigde de Haarlemsche Machinefabriek voorheen Gebr. Figee te Haarlem.

De hoogleeraar Vossnack en de assistenten Kal en Uittenbogaart bezichtigden met de scheepsbouwkundige studenten van alle studiejaren het stoomschip Grotius van de stoomvaart-maatschappij Nederland te Amsterdam en de werf 't Kromhout aldaar.

Nagenoeg alle studenten van het 3de, 4de en 5de studiejaar in de electrotechniek en een groot aantal studenten van de andere afdeelingen gingen onder leiding van de hoogleeraren van der Bilt en Feldmann, onder medegeleide van de assistenten Noome en Ehrenburg naar Rotterdam, ter bezichtiging van de electrische installatie van het stoomschip Rotterdam der Holland-Amerika lijn en de electrische inrichtingen van het havenbedrijf aldaar.

De hoogleeraren Feldmann, van der Bilt, van Swaay en de assistenten Loos, Mok en Velu bezochten met de electrotechnische studenten van de drie laatste studiejaren het centraal station te Dordrecht en de fabriek der N. V. Electrotechnische Industrie voorheen W. Smit & Co. te Slikkerveer, terwijl diezelfde hoogleeraren met de assistenten Brückmann en Volker met 67 studenten van dezelfde studiejaren nog bezochten het centraal station van de electrische installatie der Zuid-Hollandsche Electrische Spoorweg-Maatschappij te Leidschendam.

5e. Afdeeling der scheikundige technologie en mijnbouwkunde.

De hoogleeraar Dr. Beyerinck bezocht met de technologen van het 4de en 5de studiejaar de waterleiding te Rotterdam.

De technologen van het 3de en 4de studiejaar bezochten onder leiding van den hoogleeraar Dr. Aronstein en onder medegeleide van de assistenten Jurling en Weiss de suikerfabriek te Halfweg.

Dezelfde hoogleeraar bracht met den assistent ten Bruggencate en de technologen van de drie laatste studiejaren een bezoek aan de kunstboterfabriek van de heeren van den Bergh te Rotterdam.

De meelfabriek der firma Köchlin en Co. te Voorburg werd door de technologen der drie laatste studiejaren bezocht onder leiding van den hoogleeraar Dr. G. van Iterson Jr. en den assistent Fol.

De hoogleeraar Dr. Molengraaff, de buitengewoon hoogleeraar Dr. Jonker en de conservator Dr. Bonnema maakten met een aantal studenten mijningenieurs eene geologische excursie naar de Zwitsersche Jura en het Alpengebied en een tweede excursie, thans zonder den hoogleeraar Molengraaff, naar de Eifel en het Rheinische Schiefergebirge.

De hoogleeraar Clément bezocht de fabriek van de firma Stork en Co. te Hengelo en, ter voorbereiding eener excursie met studenten, Noord-Frankrijk, welke excursie later, onder medegeleide van den assistent Wicherlink met de studenten mijningenieurs werd gehouden.

De assistent Ploem begaf zich naar Bleiberg, Raibl en Kreuth in Karinthië ten einde de verzameling voor het onderwijs in de ertskunde uit te breiden.

De hoogleeraar Clément en de lector Stuffken begaven zich, ter voorbereiding van het practisch werken der studenten in de mijnen, naar Limburg.

De lector Stuffken en de assistent van der Drift begaven zich daarna eenige malen naar Limburg ter leiding van de practische oefeningen in de mijnen en voor het eigenlijke mijnmeten.

Beurzen en Studiefondsen.

Aan een zestiental ingeschrevenen werd een Rijksbeurs toegekend.

Over het studiejaar 1910—1911 werd aan een student c. i. van het 5de en een e. i. van het 4de studiejaar een toelage uit het Lipkensfonds toegekend.

Aan een student c. i. van het 4de, een w. en e. i. van het 4de, een w. i. van het 4de, een w. i. van het 5de en een e. i. van het 5de studiejaar werd eene toelage uit het Baehrfonds verstrekt.

Een student w. i. van het 5de studiejaar ontving eene toelage uit het s' Jacobfonds.

Gebouwen.

Het gebouw voor de werktuigbouwkunde c. a. zal met den aanvang van den nieuwen cursus in 1911 in gebruik kunnen worden genomen.

Het gebouw voor mijnbouwkunde staat geheel onder de kap, zoodat in den naderenden winter met het afwerken kan worden voortgegaan, waardoor ook dit gebouw spoedig voor het onderwijs zal kunnen worden in gebruik genomen.

De aanbesteding voor den bouw van een nieuwe bibliotheek op het Exercitieterrein, daarvoor door het Rijk gedeeltelijk aangekocht, had in het najaar 1910 plaats, zoodat verwacht mag worden dat de onderbouw in dezen winter plaats heeft.

Prof. F. K. Th. VAN ITTERSON.

Prof. Dr. j. G. SLEESWIJK.

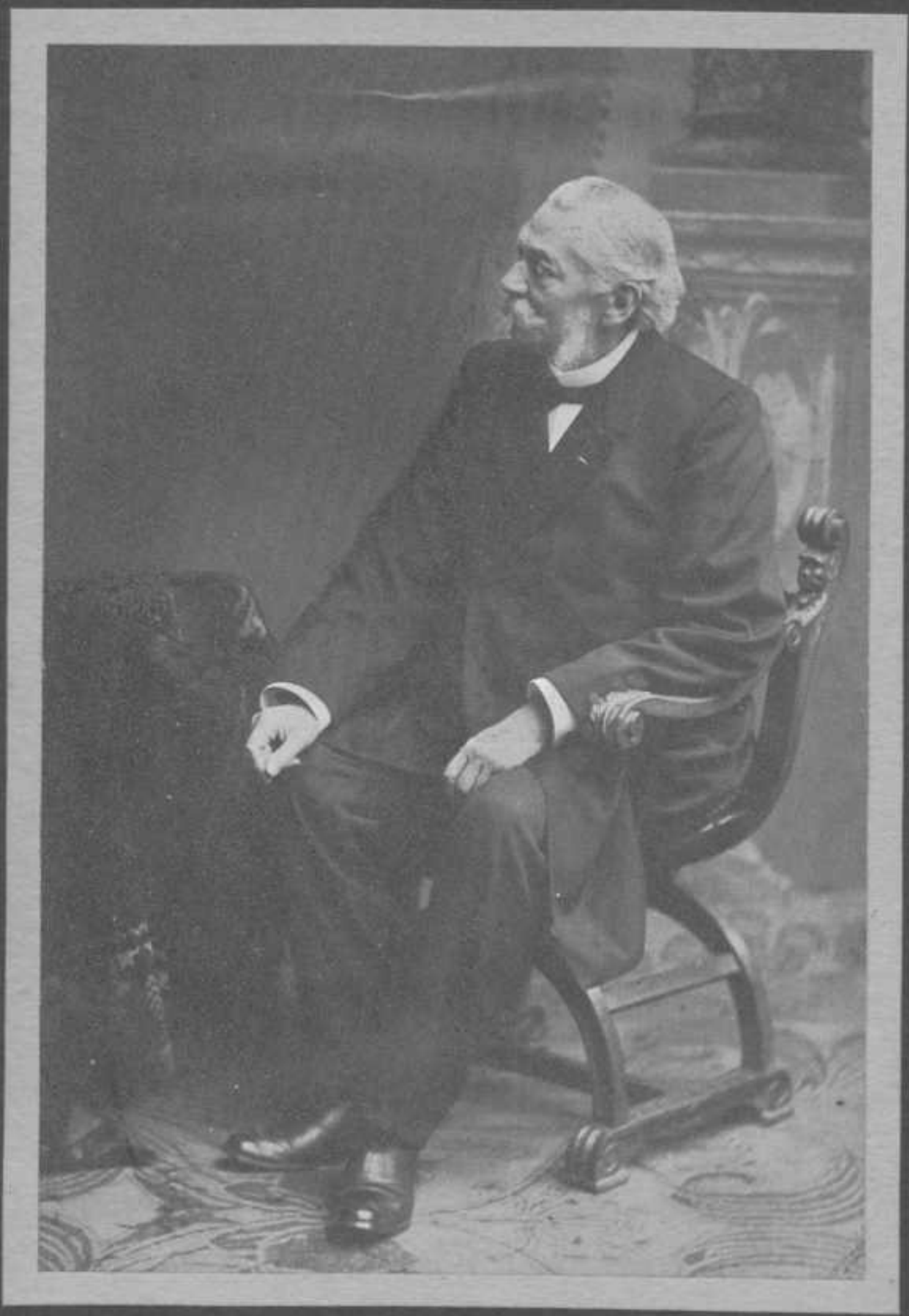

IN MEMORIAM F. M. DE VRIES VAN HEYST.

Wanneer wij ons wel bewust zijn hoe weinige jaren slechts wij ons ingezetene van Delft mogen noemen, dan lijkt het een schier onvolvoerbare taak hier recht te doen wedervaren aan de nagedachtenis van een man, die het voornaamste deel van heel zijn leven aan deze stad gewijd heeft. Hoe kort immers is het tijdperk, waarover wij kunnen en dus mogen oordeelen ten opzichte van de acht-en-dertig jaren dat onze overleden burgemeester aan het hoofd dezer gemeente heeft gestaan.

Maar nu hier niet gevraagd zal worden de verdiensten van den waardigen magistraat tegenover Delft en zijne burgers te boekstaven, doch wij wenschen vast te leggen welke bijzondere banden tusschen den afgestorvene en het D. S. C. verbroken zijn, daar dringen zich andere overwegingen naar voren, die het mij mogelijk maken naar de vervulling dezer wenschen te streven.

Weinigen onzer zullen den oud-burgemeester anders gekend hebben, dan als de stoere figuur, die men vaak op den weg tusschen het raadhuis en zijn woonhuis kon ontmoeten.

De opvatting van zijn ambtswaardigheid, noch zijn leeftijd, leidden hem er toe zich op feestavonden te midden der studenten te uiten tegenover het Corps. Te grooter daarom het voorrecht voor hen, die evenals ik bij herhaling mochten

ondervinden, welke hartelijke gevoelens burgemeester De Vries van Heyst jegens het D. S. C. koesterde: welke warme belangstelling er bij hem bestond voor de uitingen van zoovele generaties achter hem, frisch als zijn geest steeds bleef en jong nog zooals hij kon meebegrijpen met jongeren tot in de laatste jaren zijns levens!

Wie dat ondervonden heeft, durft hier van ganscher harte neer te schrijven, dat het D. S. C. in hem een groot verlies geleden heeft.

Er zijn zoovele niet dadelijk merkbare invloeden die van een burgemeester in een studentenstad ten voor- ot nadeele van de studenten kunnen uitgaan. Het burgerschap van onze eigen kleine maatschappij wil ons somtijds rechten doen eerbiedigen, die niet steeds strooken met het gelijktijdig burger-zijn der stad. En voor hem, die den overledene gekend heeft, behoeft er geen twijfel te bestaan, of zijn tactvol optreden en zijne onpartijdige beslissingen, gepaard aan een warme sympathie voor ons Corps, hebben krachtig meegewerkt, dat in de geschiedenis van het D. S. C., die voor twee-derde samenvalt met het tijdperk van zijn bestuur, van geen enkel conflict in dezen gewaagd kan worden. Wat nog meer zegt, zij hebben bijgedragen tot een goede verstandhouding tusschen autoriteiten en burgerij eenerzijds en het Corps anderzijds onder zijn burgemeesterschap.

Toen in 1905 de Technische Hoogeschool werd ingesteld, was een der zetels in het College van Curatoren aan den Burgemeester van Delft toegekend. Voor den overledene beteekende dit een nauwere betrekking tot ons studenten en achtereenvolgende Senaten hebben telkens mogen vernemen hoe hij zich verheugde in zijn taak van practische medewerking voor onze belangen.

Het XIIe Lustrum bood hem voor de laatste maal gelegenheid, zijne sympathie voor het D. S. C. openlijk te toonen. Herhaaldelijk heb ik in die tijden ondervonden hoe gaarne hij onze plannen daadwerkelijken steun wilde verleenen. En wederom was toen op zijn initiatief een Commissie uit de Burgerij gevormd, die aan het Corps een blijvend geschenk en aan het einde der week een contrafeest aanbood.

Nog hoor ik hem, bij die gelegenheid onzen Senaat ontvangende, geestdriftig uitroepen: „Acht Lustra heb ik nu reeds meegemaakt", verheugd als hij was te kunnen wijzen op de reeds oude banden van vriendschap met ons Corps.

Weinig hebben wij toen gedacht, dat dit achtste lustrum voor hem tevens het laatste zou zijn. En wanneer over eenige jaren weer reunisten binnen Delft treden, dan weet ik zeker, dat ook zij zullen gedenken de bekende figuur, die zij voortaan moeten missen.

Zoo zal in onze geschiedenis worden opgeteekend wat het verlies van Burgemeester De Vries van Heyst beteekende: het verlies van een man, met een warm kloppend hart voor ons Corps, een man die acht-en-dertig jaren lang zijne genegenheid en belangstelling in woord en daad heeft willen toonen.

Zijn naam blijft in de annalen van het Delftsch Studentencorps met eere vermeld.

W. H. v. L.

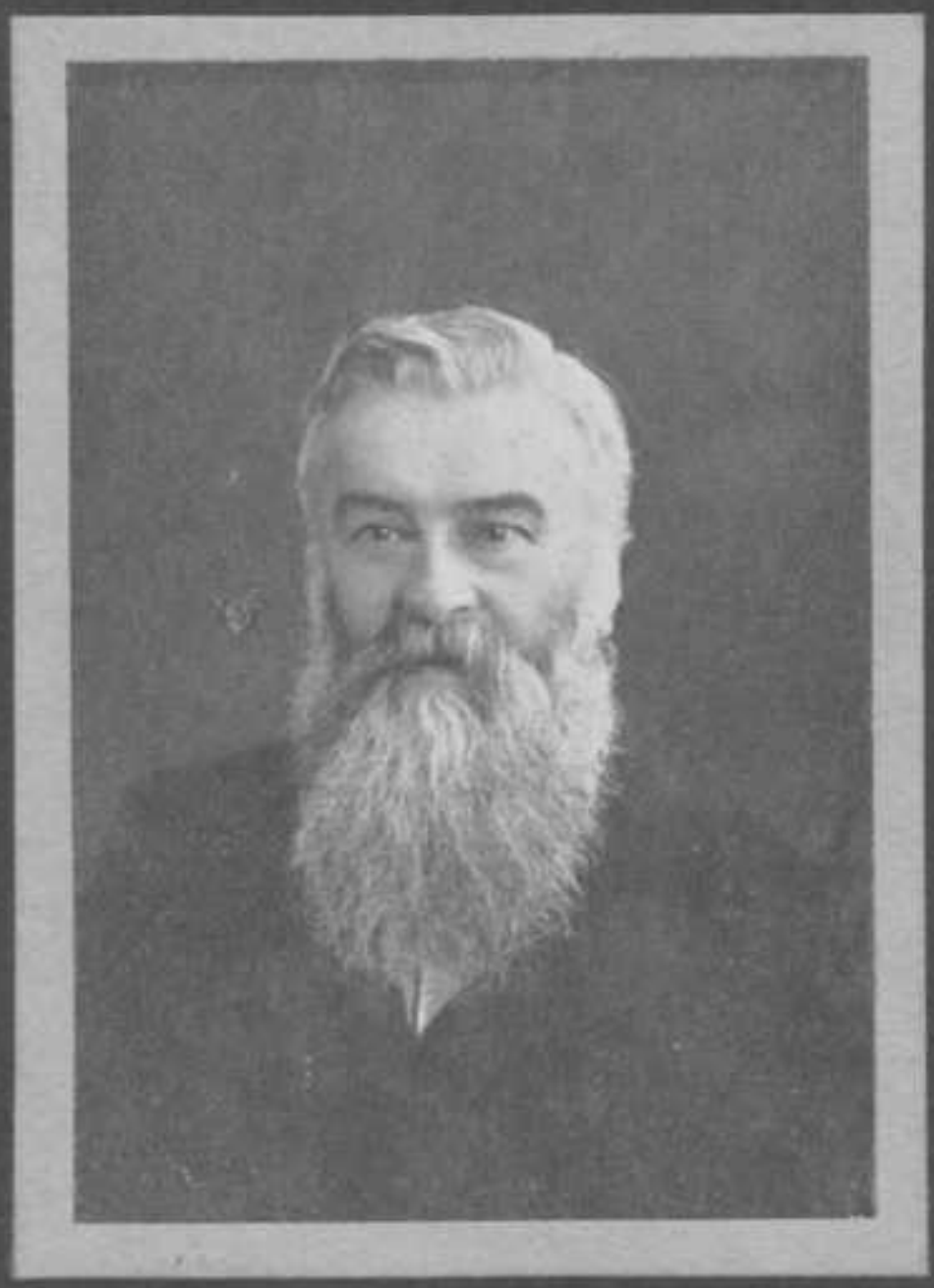

IN MEMORIAM PROF. H. A. RAVENEK, W. I.

† 6 MEI 1910.

Met Professor Ravenek is ons een hoogleeraar ontvallen, die, behoorende tot de oudste aan de T. H. verbonden docenten, bijna de geheele ontwikkeling van ons technisch onderwijs had meegemaakt en daardoor bij uitstek wist welke moeilijkheden er bij dat onderwijs optreden, voor docent zoowel als student, en die door die kennis menigeen door moeilijke oogenblikken bij de ingenieurs-studie heeft doorgeholpen.

Prof. Ravenek was in 1863 in Delft aangekomen, juist in het laatste jaar van het bestaan der Delftsche Koninklijke Akademie; als student en corpslid maakte hij dus de luisterrijke overgang mede van Koninklijke Akademie tot Polytechnische School en behoorde zoodoende in 1864 tot de 8 eerste ingeschrevenen voor de studie van Werktuigkundig Ingenieur. De studie voor Werktuigkundig Ingenieur was hier toen geheel nieuw, want aan de Akademie kon men alleen tot Civiel-Ingenieur opgeleid worden, en met hoogst eenvoudige leermiddelen moesten de toenmalige studenten, leerlingen van den grooten Huet, zich tevreden stellen, hetgeen niet verhinderd heeft, dat zij bijna allen belangrijke figuren in de werktuigkundige wereld zijn geworden. En tot dezen mocht men Prof. Ravenek zeer zeker rekenen.

In 1876, acht jaren na 't beëindigen van zijne studie werd de ingenieur Ravenek benoemd tot leeraar in de Werktuigleer aan de Polytechnische School, welke benoeming reeds 2 jaar later werd gevolgd door een hoogleeraarsbenoeming.

Meer dan 30 jaren heeft Prof. Ravenek zich dus gewijd aan het onderwijs voor Werktuigkundig Ingenieur, en onverdroten heeft hij steeds voortgewerkt om dat onderwijs op een hoog peil te houden en de hulpmiddelen in overeenstemming te brengen met de zich zoo snel ontwikkelende techniek. Droevig doet het aan te bedenken, dat hij niet meer getuige heeft mogen zijn van de inwijding van het nieuwe gebouw voor werktuigkunde, waar eindelijk zijn geliefde vak de plaats beloofde te verkrijgen, die het toekwam. Vooral droevig, omdat, sinds in 1897 in principe besloten was een gebouw voor Werktuigkunde en Scheepsbouwkunde te verkrijgen, Prof. Ravenek steeds een werkzaam deel had aan de bewerking der verschillende plannen, en de plannen voor het thans bijna voltooide gebouw ook voor een zeer groot deel zijn werk waren.

Toen hij, reeds lang sukkelende, in 't einde van 1909 zijn laatste college gaf, en eindelijk, door de ziekte overmeesterd, genoodzaakt werd thuis te blijven en van verder doceeren af te zien, hebben weinigen en ook hijzelf heeft wel niet vermoed, dat dit een afscheid voor eeuwig was. Men wist, hoe Prof. Ravenek in de laatste jaren steeds met ziekte te kampen had en algemeen gevoelde men bewondering voor den man, die ondanks ouderdom en zwakte telkenmale met onverzettelijken wilskracht, dikwijls slechts half hersteld, zijn colleges weer kwam geven.

Hij was een edel, humaan leermeester, zijn schoonste karaktertrek was wel zijn zuivere oprechtheid; geen persoonlijke gevoelens hadden invloed op zijn oordeel en in hem hebben alle studenten een waren vriend verloren.

B. S.

IN MEMORIAM PROF. P. VAN DER BURG,

† 6 November 1910.

Dien Maandagmorgen, toen de mededeeling van het overlijden van Prof. Van der Burg zich als een loopend vuurtje door college- en teekenzalen verspreidde, zag men overal werkelijk bedroefde en deelnemende gezichten, en telkens weer hoorde men op verschillende wijze geuit: „Ik had hem zoo graag een rustigen ouden dag gegund".

Prof. Van der Burg behoorde tot die bevoorrechte menschen, die geen vijanden hebben, en niets dan vrienden om zich heen zien en op zijn sterfdag uitte zich de vriendschap, die de studenten voor hem hadden overal op even hartelijke wijze.

Hij was de verpersoonlijking van den hoogleeraar, tot wien de studenten komen als tot een oud beproefd vriend, en die nimmer die vertrouwende vriendschap beschaamde. Daardoor heeft hij bij zijn heengaan in de harten van al zijn studenten een leege plaats achtergelaten, die moeilijk door een ander meer in te nemen is.

Toen in 1907 Prof. Van der Burg 25 jaar lang verbonden was als docent aan Polytechnische School en Technische Hoogeschool, werd dit feest ook gevierd op de Studenten-Societeit Phoenix en als illustratie van wat zoo even geschreven werd over de vriendschap, die de studenten voor Prof. Van der Burg gevoelden, zij het mij vergund een passage aan te halen uit het Corpsverslag van den almanak voor 1908

waarin van dit feest wordt gezegd: „Men vierde feest niet om feest te vieren, maar omdat ieder wist door zijn opkomst op de kroegjool den hoogleeraar een gelukkig oogenblik te kunnen bereiden".

Prof. Van der Burg was een self-made man; als kanonnier in dienst getreden, had hij weldra de epauletten verdiend, werd later directeur der kanongieterij en constructie-werkplaatsen en was door zijn aldus verkregen kennis op 't gebied der mechanisch metallurgische technologie, de aangewezen man om in 1882 op te treden als opvolger van Prof. D. Grothe, als hoogleeraar in de Mechanische Technologie. Al zijn oud-leerlingen zullen het erover eens zijn, dat de Regeering met deze benoeming een zeer goede keus had gedaan. Met een nooit verflauwende ijver heeft Prof. Van der Burg, in al de jaren, dat hij hier als docent was, de studie der mechanische technologie behartigd en uitgebreid, zoo, dat ten slotte de taak te groot werd en een 2e hoogleeraarsbenoeming noodig bleek.

Daarbij genoot Prof. Van der Burg van de heerlijke gave van een waarlijk jeugdige geestdrift voor zijn geliefd vak, hetgeen, gepaard aan een buitengewone werkkracht, maakte, dat het op zijn colleges behandelde, altijd boeide en geheel op de hoogte bleef van den oogenblikkelijken stand der techniek. Bij zijn colleges ontstond door het vuur van zijn bezielende voordracht een band van begrijpen tusschen hoogleeraar en studenten. De, ongelukkiger wijs, tegenwoordig steeds grooter wordende hoeveelheid college loopende studenten, wier eenige ambitie schijnt te zijn een machinaal opschrijven van het door den professor gesprokene, waren bij hem niet op hun plaats; bij Prof. Van der Burg moest men komen om te luisteren en te begrijpen.

Maar hoe duidelijk begreep men dan ook! Wie zijner leerlingen ziet hem niet voor zich met zijn prachtige grijze kop, enthousiast uitlegging gevend van een ingewikkeld toestel? Hoe hij dan beginnend met een enkel rad, zoo'n geheele machine op het bord deed ontstaan, tot dat tenslotte zijn gehoor volkomen de constructie en werking van het toestel begreep! Dat waren uren, die men niet licht zal vergeten.

Daardoor was hij niet alleen als vriend maar ook als leermeester zoo algemeen geacht. Groot was de verslagenheid dan ook, toen hij verleden jaar door een zware ziekte genoodzaakt werd zijn arbeid neer te leggen, en vol deelneming werd steeds naar zijn toestand geinformeerd en toen tenslotte de ziekte een gunstige wending nam en hij herstelde, zelfs zoo, dat hij weer aan den arbeid kon gaan, gaf dit menigeen een dankbaar gevoel. IJverig als altijd toog hij weer aan het werk om de installatie van zijn verzameling en zijn laboratorium voor vezelonderzoek in het nieuwe gebouw voor te bereiden.

Temidden van dezen arbeid trof hem plotseling de dood. Helaas heeft hij dus niet de voldoening mogen smaken zijn arbeid voltooid te zien, toch blijft het een troostrijke gedachte, dat deze ijverige man, voor wien lediggang een onmogelijkheid was, niet de bittere gewaarwording heeft gehad, zijn werk te moeten opgeven, maar juist midden uit die geliefde arbeid is weggenomen.

Hij zal in de herinnering van zijn oud-leerlingen steeds blijven voortleven.

B. S.

UITSLAG DER EXAMENS IN 1910.

AFDEELING DER ALGEMEENE WETENSCHAPPEN.

Propaedeutische Examens vóór de Zomervacantie.

De navolgende candidaten hebben het diploma verworven:

Civiel-Ingenieur.

D. J. van Aalst.
H. B. Bakker.
V. Disselkoen.
F. J. Dijxhoorn.
J. B. Evers.
W. F. van Hoogstraten.
A. H. J. Koreman.
J. P. van Noorden.
J. Plantema.
A. P. Potma.
H. W. J. A. Schook.
E. H. Smid.
W. A. Snell.
K. K. J. L. Steinmetz.
P. T. M. Stoop.
W. M. Vink.
H. J. de Vries.
D. de Waard Dzn.

Bouwkundig Ingenieur.

A. Boeken.
H. van Halewijn.
H. J. van der Heijden.
H. Hoekstra.
P. C. Korteweg.
W. A. Molengraaff.
M. B. Tideman.
P. J. Willekes Macdonald.
Mej. G. W. E. Wolffensperger.
P. Wijn.

Werktuigkundig Ingenieur.

N. P. C. Best.
R. H. Bloembergen.
A. Booden.
C. M. Cool.
J. H. Croockewit.
D. J. W. van Dongen.

M. Dijkhuis.
R. M. E. Engel.
W. Friedhoff.
V. W. van Gogh.
D. M. te Groen.
I. Hartogs.
G. Th. Heikens.
J. Janszen.
H. P. de Koning.
A. J. ter Linden.
H. J. Mathlener Loderus.
A. Noordijk.
H. C. Olivier.
J. Penning.
L. A. M. Riemens.
P. G. Rittershaus.
J. M. W. Sanders.
D. C. van Schaik.
A. J. Treurniet.
W. J. de Voogt Hz.
D. J. Wagner.

Scheepsbouwkundig Ingenieur.

E. Botje.
A. H. ten Broek.
C. Pannevis Azn.
J. C. L. Smit.
L. J. E. C. van der Tas.

Electrotechnisch Ingenieur.

S. C. van Dorsser.
C. F. M. Duyzings.
H. van der Feer.
J. C. N. Graafland.
J. L. B. Gribling.
W. A. J. Liebert.
J. P. Mégroot.
P. R. Nieboer.
H. G. Nolen.
P. J. H. A. Nordlohne.
J. A. Portengen.
P. M. Quist.
J. W. Ruskamp.
F. C. Th. Schuver.
P. Smit.
F. Stokhuyzen.
G. A. Tuyl Schuitemaker.
D. Valstar.
M. J. Verhulst.
E. F. W. Völter.
J. G. de Voogt.
W. G. F. Wentink.
F. R. Willink.
K. van Wijhe.

Scheikundig Ingenieur.

J. J. Benedictus.
J. Buys Wzn.
F. C. Gerretsen.
K. Holwerda.
Mej. N. Huysman.
C. E. Klamer.
P. J. Schoonenberg.
W. H. J. Vethake.
J. G. de Voogt.
J. G. Voorhagen.

Mijningenieur.

J. W. C. Op den Kamp.

Propaedeutische Examens na de Zomervacantie.

De navolgende candidaten hebben het diploma verworven:

Civiel-Ingenieur.

H. R. Beukelman.
L. J. Boone.
J. W. Clerx.
J. W. Duys.
C. F. Gnirrep.
A. Grünberg.
A. Ph. T. van Haeften.
M. J. H. Hanrath.
J. J. Huisman.
P. L. Israël.
J. de Jong.
A. Kloppert.
L. M. de Nerée tot Babberich.
J. Oosterbaan.
S. L. A. Orie.
A. E. Otken.
J. A. Postema.
W. A. Pull.
H. A. H. de Ronde.
M. Scheffer.
L. J. de Ven.
J. Viverooy.
F. Volker.
W. Weisfelt.

Bouwkundig Ingenieur.

M. L. Burgdorffer.
S. Franco.
R. L. A. Schoemaker.
C. H. Schwagermann.

Werktuigkundig Ingenieur.

J. Th. Allart.
J. F. J. Atkins.
Th. Cramer.
H. C. Duyvendak.
W. F. K. Hardeman.
A. Hooft.
J. Hoogendijk.
E. Hijmans.
P. Klapwijk.
A. J. Loekemeyer.
H. H. Radier.
G. F. J. Staargaard.
A. J. Staring.
J. K. Wijmans.
C. M. van Wijngaarden.
J. C. M. Wijsman.

Scheepsbouwkundig Ingenieur.

G. Cool.
W. van der Windt.

Electrotechnisch Ingenieur.

J. H. Croockewit.
D. J. W. van Dongen.
W. J. A. Duijnstee.
W. Friedhoff.
J. van Gennep.
D. M. te Groen.
P. Hartog.
H. I. Keus.
H. P. de Koning.
H. A. E. Kollmann.
B. G. Meyer.
J. F. Mouthaan, c. i.
H. C. Olivier.
P. G. Rittershaus.
J. C. van Staveren.

Scheikundig Ingenieur.

F. C. van Heurn.
H. Kalshoven.
M. Kaufmann.
G. M. A. Kayser.
Mej. A. H. Manders.
C. B. J. Müller.
H. W. van Ockenburg.
Mej. J. C. C. Postma.
J. D. Ruys.
P. E. Verkade.
M. J. Weidema.
G. Westerhof.

Mijningenieur.

E. J. A. Rikmenspoel.

AFDEELING DER WEG- EN WATERBOUWKUNDE.

Examens, gehouden na de Kerstvacantie.

Het getuigschrift wegens met gunstig gevolg afgelegd Candidaats-examen voor Civiel-Ingenieur werd behaald door:

F. H. Bakker.
J. Ph. van Batenburg.
Th. Bleckmann.
J. L. Boreel.
G. F. van Dissel.
C. C. J. van Haaren.
C. Th. Ch. Heyning.
L. J. F. Issels.
A. C. Kolff.
J. Moll.
Th. W. Mundt.
N. van Spanje.
W. M. E. Stieltjes.
J. Unger.

Het diploma voor Civiel-Ingenieur werd behaald door:

L. van Gendt.
J. O. de Kat.
F. A. Kok.
J. C. Koot.
W. Lammers.
Mej. F. G. van Neck.
P. Tj. Poppens.
A. J. van Rees.
M. C. Rueb.
J. C. van Schaik.
G. A. Wiemans.

Examens, gehouden voor de Zomervacantie.

Het getuigschrift wegens met gunstig gevolg afgelegd Candidaats-examen voor Civiel-Ingenieur werd behaald door:

J. Boterenbrood.
J. H. de Bruyn.
C. H. Eijkman.
C. F. van Haeften.
P. L. E. Happé.
E. F. Hauber.
J. Ingenegeren.
J. J. Jonker.
M. M. Lourens.
A. Lubbers.
J. W. Massink.
W. J. Modderman.
C. L. Nolten.
J. Redeker.
A. J. Reynvaan.
C. L. de Vos tot Nederveen Cappel.
N. Wertenbroek.
P. Wolffensperger.
J. A. Zwager.

Het diploma voor Civiel-Ingenieur werd behaald door:

J. Ph. van Batenburg.
C. W. E. van Voorst van Beest.
F. J. Blom.
E. Borst.
Ph. van der Breggen.
W. J. de Breuk.
G. W. Ph. Daniëls.
A. E. Dinger.
J. W. Haag.
D. Holwerda.
S. L. Huizer.
V. Jockin.
J. van der Meulen.
J. F. Mouthaan.
J. Muller.
S. Netto.
W. Nolen.
J. W. F. C. Proper.
Mej. N. A. M. van Riemsdijk.
W. M. E. Stieltjes.
J. K. Tromp.
J. Unger.
F. A. Vening Meinesz (met lof).
A. G. Verhoeven.
C. S. Vlielander Hein.
C. Vrins.
L. T. van der Wal.
M. de Wolff.
M. J. IJzerman.

AFDEELING DER BOUWKUNDE.

Examens, gehouden na de Kerstvacantie.

Het getuigschrift wegens met gunstig gevolg afgelegd Candidaats-examen voor Bouwkundig Ingenieur werd behaald door:

H. J. Kiewiet de Jonge. H. Th. Teeuwisse.

Examens, gehouden vóór de Zomervacantie.

Het getuigschrift wegens met gunstig gevolg afgelegd Candidaats-examen voor Bouwkundig Ingenieur werd behaald door:

J. de Bie Leuveling Tjeenk.

Het diploma voor Bouwkundig Ingenieur werd behaald door:

W. P. C. Knuttel.
F. J. Kubatz.
H. Menalda v. Schouwenburg.
H. F. Mertens.
A. H. van Rood, c. i.

AFDEELING DER WERKTUIGBOUWKUNDE, SCHEEPSBOUWKUNDE EN ELECTROTECHNIEK.

Examens, gehouden na de Kerstvacantie.

Het diploma voor Werktuigkundig Ingenieur werd behaald door:

D. Dresden (met lof).
F. H. Luchsinger.
D. van Mullem.
A. E. Struve.
J. H. Verstegen.
F. C. J. M. Wirtz.

Examens, gehouden vóór de Zomervacantie.

Het getuigschrift wegens met gunstig gevolg afgelegd Candidaats-examen voor Werktuigkundig Ingenieur werd behaald door:

G. F. Berg.
F. W. H. van Beuningen.
F. R. Böhtlingk.
C. W. ten Brink.
G. J. J. van Goor (met lof).
F. C. de Graaff F.Czn.
E. A. Heyse.
L. B. ten Horn.
A. H. Ingen-Housz.
H. J. Kessler.
J. W. Kleinbentink.
F. M. Kok.
J. W. Lubberhuizen (met lof).
A. Metzelaar.
A. N. Molenaar.
C. J. Moll Schnitzler.
M. G. van Overveldt.
A. van Rhijn.
W. Simon Thomas.
E. J. van Thiel.
S. G. Timmers Verhoeven.
H. W. van Tijen.
J. P. Valkema Blouw.
W. H. Veldhuis.
J. Versfelt.
P. F. A. von Wolzogen Kühr.

Het diploma voor Werktuigkundig Ingenieur werd behaald door:

H. J. van Aalderen.
D. A. Botje.
IJ. Brouwers.
A. P. Bruigom.
J. E. du Celliée Muller.
H. L. Couturier.
C. J. van Dusseldorp.
E. F. J. de Eerens.
C. Ekama.
H. C. Feltmann.
A. Hoitsma.
IJ. H. Kalt.
J. R. M. Keunen.
B. G. de Klerk.
J. van der Kolk Jr.
H. de Kruijff Jr.
L. H. van Lith.
J. M. Louwerse.

J. Luijt.
A. N. Molenaar.
L. L. E. Ornstein.
H. F. Ott de Vries.
M. G. van Overveldt.
J. W. G. Pels Rijcken.
H. W. van Pesch.
A. Schimmel.
J. R. A. M. Schmutzer.
J. H. Schreuel.
A. H. Straatman.
C. D. van Tienhoven.
J. P. Vader.
J. C. de Vries.
J. M. Waller.
P. Witkamp.
A. H. Wijmans.

Examens, gehouden vóór de Zomervacantie.

Het getuigschrift wegens met gunstig gevolg afgelegd Candidaats-examen voor Scheepsbouwkundig Ingenieur werd behaald door:

H. N. Prins.

Het diploma voor Scheepsbouwkundig Ingenieur werd behaald door:

J. C. Arkenbout Schokker. M. S. T. Holtzapffel, w. i.

Examens, gehouden na de Kerstvacantie.

Het diploma voor Electrotechnisch Ingenieur werd behaald door:

C. H. M. Brouerius van Nidek.
H. Goedhart.
P. C. van Steeden.

Examens, gehouden vóór de Zomervacantie.

Het getuigschrift wegens met gunstig gevolg afgelegd Candidaats-examen voor Electrotechnisch Ingenieur werd behaald door:

J. Th. Boer.
F. J. J. Dootjes.
R. Drucker.
G. H. Fuhri Snethlage Jr.
J. W. Gunning J.Hz.
J. S. van Heloma.
H. Janssen van Raay.
J. B. A. Kessler.
S. L. van der Kolk.
H. W. van der Lee.
W. Nobel.
W. R. Rombach.
J. W. Storm v. 's Gravesande.
M. J. van Westrienen, w. i.
D. T. Wiersum.
J. C. G. van Wijk (met lof).
J. A. Wijnmalen.

Het diploma voor Electrotechnisch Ingenieur werd behaald door:

W. L. de Bruyne.
C. E. Dutilh Jr.
J. J. Fels.
A. B. van Hamel.
J. Hinlópen.
H. A. W. Klinkhamer.
A. J. H. van Leeuwen.
M. H. Lindo.
J. Maas.
D. J. van der Made, w. i.
A. J. van Riessen.
P. J. Schrikker.
J. M. Steegstra (met lof).
M. S. H. Trooster.
W. Varkevisser.
A. J. L. Vogels.

AFDEELING DER SCHEIKUNDIGE TECHNOLOGIE EN MIJNBOUWKUNDE.

Examens, gehouden na de Kerstvacantie.

Het getuigschrift wegens met gunstig gevolg afgelegd Candidaats-examen voor Scheikundig Ingenieur werd behaald door:

G. J. L. Caviët.
C. G. Frohwein.
J. C. Hartjens.
J. P. Korthals Altes.
Mej. A. J. Lichtenbelt.
D. P. Ross van Lennep.
Mej. J. O. Matthijsen.
F. Meyer Cluwen.
A. E. M. Nix.
Mej. C. Jansen van Raay.
Mej. S. van der Tas.
C. M. Visman.

Het diploma voor Scheikundig Ingenieur werd behaald door:

W. Bal.
J. C. Bast.
W. J. M. Deurvorst.
R. Th. Heukers.
Mej. W. S. J. Ilcken.
A. J. L. Juten.
W. Meijeringh.
N. J. A Taverne.

Examens, gehouden vóór de Zomervacantie.

Het getuigschrift wegens met gunstig gevolg afgelegd Candidaats-examen voor Scheikundig Ingenieur werd behaald door:

D. Albers.
A. Cats.
Mej. J. G. W. Collard.
P. Hasselbach.
F. J. Nellensteyn.
C. J. van Nieuwenburg (met lof).
W. J. P. Pelle.

J. Ph. Pfeiffer (met lof).
H. J. Prins.
A. L. van Scherpenberg.
G. F. van der Want (met lof).
H. I. Waterman (met lof).
C. A. H. von Wolzogen Kühr Jr.

Het diploma voor Scheikundig Ingenieur werd behaald door:

Mej. J. E. van Amstel.
G. J. L. Caviët.
L. Elfrink.
C. G. Frohwein.
Mej. M. W. Fuhri Snethlage.
W. Grooters.
A. J. Kluyver (met lof).
Mej. A. M. D. Langezaal.
G. Loos.
J. B. Menke.
W. F. Meyboom.
E. Ch. Prins (met lof).
Mej. J. Ph. van Rees.
I. J. F. Reijdon (met lof).
A. Schweizer (met lof).
J. G. W. Sieger.
Mej. S. van der Tas.
D. A. Wittop Koning (met lof).

Examens, gehouden na de Kerstvacantie.

Het getuigschrift wegens met gunstig gevolg afgelegd Candidaats-examen voor Mijningenieur werd behaald door:

H. J. van Lohuizen.
A. D. Valk.

Het diploma voor Mijningenieur werd behaald door:

M. H. Caron.
F. A. H. de Marez Oyens.
V. H. Ploem.
J. Reyzer.
G. D. van Wijk.

Examens, gehouden vóór de Zomervacantie.

Het getuigschrift wegens met gunstig gevolg afgelegd Candidaats-examen voor Mijningenieur werd behaald door:

L. J. C. van Es.
W. Holleman.
J. J. Witteveen (met lof).

Het diploma voor Mijningenieur werd behaald door:

W. A. J. Aernout.
Ch. Th. Groothoff (met lof).
D. Th. Schuiling.
R. G. Veenenbos.

PROMOTIËN

TOT DOCTOR IN DE TECHNISCHE WETENSCHAP.

Op 26 Januari 1910 de heer J. I. J. M. Schmutzer, mijningenieur, na verdediging van een proefschrift getiteld: „Bijdrage tot de kennis der postcenomane hypoabyssische en effusieve gesteenten van het westelijk Müllergebergte in centraal Borneo" en van „Stellingen".

Op 30 Mei 1910 de heer J. F. B. van Hasselt, technoloog, na verdediging van een proefschrift getiteld: „Bijdrage tot de kennis der constitutie van het bixine" en van „Stellingen".

Op 24 Juni 1910 de heer E. C. N. van Hoepen, mijningenieur, na verdediging van een proefschrift getiteld: „De bouw van het Siluur van Gotland" en van „Stellingen".

Op 12 October 1910 de heer H. A. Brouwer, mijningenieur, na verdediging van een proefschrift getiteld: „Oorsprong en samenstelling der Transvaalsche nepheliensyenieten" en van „Stellingen".

Deze promotiën geschiedden allen „met lof".

MEDEDEELINGEN DIE VOOR DEN AANSTAANDEN INGENIEUR VAN BELANG KUNNEN ZIJN.

INLICHTINGEN.

Voor vele gegevens, die voor den aanstaanden Ingenieur van belang zijn, wordt verwezen naar:

1. Staatsalmanak voor het Koninkrijk der Nederlanden.
2. Regeerings-almanak voor Nederlandsch-Indië.
3. Staatsblad voor het Koninkrijk der Nederlanden. (Met alphabetisch Register).
4. Bijvoegsel op dit Staatsblad, bevattende belangrijke Kon. Besluiten of Ministeriëele beschikkingen, welke niet in het Staatsblad voorkomen. (Met alphabetisch Register).
5. Luttenberg's chronologische verzameling van wetten, besluiten en arresten.
6. Staatsblad voor Ned. Indië. (Met alphabetisch Register).
7. Staatscourant.
8. Bijblad van de Staatscourant, bevattende de Handelingen van de Staten-Generaal, en hiervan ook de Bijlagen, waaronder de begrooting voor Nederland, als Bijlage A. en die voor Indië, als Bijlage B.
9. Verslag aan de Koningin over de openbare werken.
10. Verslag aan de Koningin van de staat der Hooge-, Middelbare en Lagere scholen.

11. Boogaard: Wetten, decreten, besluiten en tractaten op den Waterstaat in Nederland. Met aanteekeningen.

12. Van Citters en van Roozendaal: Besluiten enz. betreffende de spoorwegen in Nederland.

13. Programma's enz. van Buitenlandsche Technische Hoogescholen.

14. Bestimmungen für die technischen Hochschulen in Deutschland.

15. Das Fachschulwesen Deutschlands.

16. Minerva, Jahrbuch der gelehrten Welt.

17. Universiteitsgids.

18. Jaarboek van de Rijks-Universiteiten te Leiden, Utrecht en Groningen.

19. Akademische Revue und Hochschul-Nachrichten.

20. Gedenkschrift van de Koninklijke Akademie en van de Polytechnische School 1842—1905.

21. Alle uitgaven van het Centraal-Bureau voor de Statistica.

Alle zijn op de Bibliotheek der T. H. aanwezig.

Voor verdere tijdschriften, zie men: de lijst der periodieken, die gratis voor iedereen bij den Bibliothecaris der T. H. verkrijgbaar is.

VERSCHILLENDE VEREENIGINGEN.

KONINKLIJK INSTITUUT VAN INGENIEURS.

Beschermvrouw: H. M. de Koningin.

Beschermheer: Z. K. H. Prins Hendrik der Nederlanden, Hertog van Mecklenburg.

Opgericht onder bescherming van Z. K. H. Willem Alexander Paul Frederik Lodewijk, Prins van Oranje, (wijlen Z. M. Koning Willem III) den 31sten Augustus 1847 (Goedgekeurd bij Kon. Besluit van 4 Febr. 1848, *Stbl.* N0. 81).

Het doel van het Instituut is: de bevordering der wetenschap en kunst van den Ingenieur in den uitgestrekten zin en de behartiging van de maatschappelijke belangen der techniek.

Het Instituut heeft een Afdeeling te Batavia (Afdeeling „Nederlandsch-Indië") en vier Vakafdeelingen.

De jaarlijksche bijdrage bedraagt voor gewone leden *f* 20,— en voor buitengewone leden *f* 10,—; gewone leden, die van meer dan twee vakafdeelingen lid zijn, betalen *f* 3,— voor elke vakafdeeling daarboven; entrée *f* 3,—.

Raad van Bestuur voor het Instituutsjaar 1910—1911 op 1 Juli 1910.

Dr. J. Kraus,	President.
A. Déking Dura,	Vice-President.
B. Hoogenboom,	Penningmeester.
A. Ph. Kapteijn.	
J. C. Dijxhoorn.	
D. H. Havelaar.	
J. Z. Stuten.	
D. Croll.	
H. C. J. Gritters.	

F. G. Waller, President van de Afdeeling voor Werktuig- en Scheepsbouw.
C. Feldmann, President van de Afdeeling voor Electrotechniek.
J. H. Neiszen, President van de Afdeeling voor Spoorwegbouw en Spoorweg-exploitatie.
P. H. Kemper, President van de Afdeeling voor Bouw- en Waterbouwkunde.

R. A. van Sandick, Algemeen Secretaris.

Orgaan van het Instituut.

„De Ingenieur", te zamen met de Vereeniging van Delftsche Ingenieurs. Dit weekblad wordt kosteloos aan alle Instituutsleden verstrekt.

Afdeeling „Nederlandsch Indië."

J. G. H. de Voogt,	President.
J. J. Stieltjes,	Vice-President.
G. C. Snijders,	Secretaris.
J. Graaf,	Penningmeester.
B. M. Blijdenstein, W. Elenbaas, G. W. F. de Vos,	Leden.

Afdeeling voor Werktuig- en Scheepsbouw.

F. G. Waller,	President.
I. Franco,	Secretaris.
P. Huffnagel,	Penningmeester.
L. J. Smit, C. F. Stork, J. Grundel, L. J. K. van Waveren,	Leden.

Afdeeling voor Electrotechniek.

C. Feldmann,	President.
C. L. van der Bilt,	Secretaris.
B. A. J. van der Hegge Zijnen,	Penningmeester.
C. H. Julius,	Leden.
F. E. van Putten,	
P. M. Verhoeckx,	
A. A. Oosting,	

Afdeeling voor Spoorwegbouw en Spoorwegexploitatie.

J. H. Neiszen,	President.
P. Joosting,	Secretaris.
B. P. Bilheimer,	Penningmeester.
M. L. Bleuland van Oordt,	Leden.
H. P. Maas Geesteranus,	

Afdeeling voor Bouw- en Waterbouwkunde.

P. H. Kemper,	President.
S. J. Rutgers,	Secretaris.
N. C. Kist,	Penningmeester.
J. M. K. Pennink,	Leden.
J. Z. Stuten,	
N. A. M. van den Thoorn,	
G. W. van Heukelom,	

VEREENIGING VAN DELFTSCHE INGENIEURS.

Opgericht 30 Maart 1853.

Het doel der Vereeniging is een band te vormen tusschen de ingenieurs, die te Delft een diploma verwierven, en hunne algemeene belangen te bevorderen.

Slechts zij, die zoodanig diploma bezitten, kunnen *gewoon* lid worden.

Als *tijdelijk* lid kunnen studenten aan de T. H. te Delft, die het voornemen hebben een diploma te verwerven, aangenomen worden.

De jaarlijksche contributie bedraagt voor de *gewone* leden *f* 5,—, voor de *tijdelijke* leden *f* 2,—.

Het ledental bedraagt thans ongeveer 700.

Als orgaan der Vereeniging werd den 1^{en} Januari 1886 het weekblad „De Ingenieur" opgericht, dat tot 1 Jan. 1900 uitsluitend door de zorg en voor risico van de Vereeniging, nà dien datum als gemeenschappelijk orgaan van het Kon. Instituut van Ingenieurs en van de Vereeniging van Delftsche Ingenieurs verscheen.

De abonnementsprijs van „De Ingenieur" bedraagt voor de *gewone* leden *f* 3,— en voor de *tijdelijke* leden *f* 6,— per jaargang, ingaande 1 Januari.

De Vereeniging stelde in 1900 „de Commissie tot plaatsing van technici, hoofdzakelijk in het buitenland" in (ook werkzaam tot plaatsing van studenten in den vacantietijd in het buitenland) en stichtte bij gelegenheid van haar 50-jarig bestaan een studiefonds, bestemd o. m. om geldelijke ondersteuning te verleenen aan studenten der T. H., die daarvoor volgens de bepalingen van het Reglement in aanmerking komen.

De leden ontvangen o. a. jaarlijks een alphabetische naamlijst van alle te Delft gediplomeerde ingenieurs met vermelding van hunne woonplaats en maatschappelijke positie.

Bestuur op 31 October 1910:

J. W. Welcker,	Voorzitter.
P. J. van Voorst Vader,	Secretaris.
H. ter Meulen,	Penningmeester.
L. H. N. Dufour.	
A. Déking Dura.	
M. A. C. Hartman.	
Jhr. H. Loudon.	

MAATSCHAPPIJ TOT BEVORDERING DER BOUWKUNST TE AMSTERDAM.

Afdeelingen te Amsterdam, Arnhem, 's Gravenhage, Groningen, Haarlem, Utrecht, Rotterdam.

De Maatschappij tot Bevordering der Bouwkunst, opgericht in 1842 en gevestigd te Amsterdam, stelt zich ten doel de beoefening en kennis van en het onderwijs in de Bouwkunst te bevorderen, en de algemeene belangen harer beoefenaars, benevens de vakbelangen van den Architect voor te staan. Onder bouwkunst wordt verstaan het bouwvak in den uitgebreidsten, zoowel artistieken als technischen, zin des woords, en alle aanverwante vakken.

De middelen waardoor de Maatschappij haar doel tracht te bereiken zijn in hoofdzaak:

1. Het uitgeven of doen uitgeven van een vakblad voor de beoefenaars der bouwkunst: Het Orgaan van de Maatschappij.

2. Het uitgeven of doen uitgeven van andere periodieken en werken van bouwkundigen aard, benevens het steunen of aanmoedigen van dergelijke uitgaven.

3. Het doen opmeten en in teekening brengen van bouwwerken en onderdeelen daarvan.

4. Het nemen van leiding en het geven van advies bij de behandeling van actueele vraagstukken de belangen der bouwkunst of harer beoefenaars rakende.

5. Het uitschrijven van prijsvragen.

6. Het uitgeven van bekroonde ontwerpen en verhandelingen.

7. Het houden van vergaderingen.

8. Het houden van tentoonstellingen.

9. Het vormen eener bibliotheek en het verzamelen van bouwkundige voorwerpen.

10. Het bevorderen van het onderwijs in de bouwkunst.

11. Het houden van examens en het instellen van diploma's.

12. Het bevorderen der oprichting en het behartigen der belangen van Afdeelingen en Correspondentschappen.

13. Het samenwerken met vereenigingen, die een gelijksoortig doel beoogen.

De Maatschappij bestaat uit:

Eereleden, Architect-Leden, Gewone Leden, Buitengewone Leden en Kunstlievende Leden.

Hoofdbestuur.

A. Salm G.Bzn., Voorzitter, Architect, Weesperzijde 26, Amsterdam.
J. H. W. Leliman, Vice-Voorzitter, Bouwk. Ingenieur, Keizersgracht 559, Amsterdam.
S. de Clercq, Architect, Nassau Dillenburgstraat 19, 's Gravenhage.
L. C. Dumont, Bouwk. Ingenieur, Directeur der Openbare Werken, Emmastraat 30, Haarlem.
J. Limburg, Bouwk. Ingenieur, Nassau Dillenburgstr. 17, 's Gravenhage.
Alb. Otten, Architect, Leuvehaven 205 W.z., Rotterdam.
B. J. Ouëndag, Architect, Frans van Mierisstraat 111, Amsterdam.
W. F. C. Schaap, Civiel- en Bouwk. Ingenieur, Directeur der Gem. Werken, Lawick v. Pabststraat 5, Arnhem.
J. Verheul Dzn., Architect, Mauritsweg 46, Rotterdam.
J. Gratama, Algemeen Secretaris, Bouwkundig Ingenieur, Jac. Marisstraat 10, Sloten (Amsterdam).

MAATSCHAPPIJ VAN NIJVERHEID.

Zetel: Paviljoen Haarlem.

Doel: Vermeerdering der volkswelvaart.

31 departementen met ongeveer 2800 leden en donateurs.

Hoofdbestuur.

Mr. Joh. Enschedé,	Haarlem,	Voorzitter.	Dagelijksch Bestuur.
Mr. J. C. L. Vlaanderen,	Haarlem,	Onder-Voorz.	
Mr. E. Fokker,	Utrecht.		
Prof. Dr. J. Kraus,	's Gravenhage.		

B. P. de Waal,	Arnhem.
K. C. Honig Mzn.,	Koogaan de Zaan.
R. P. J. Tutein Nolthenius,	Amsterdam.
P. H. van Groningen,	Deventer.
C. H. Julius,	Heemstede.
D. van Lookeren Campagne,	Hengelo (O.)
G. J. F. van Vrijberghe de Coningh,	Utrecht.
Mr. J. G. Pijnacker Hordijk,	Tiel.
G. S. de Clercq, Algem. Secr.-Penningm. en Redacteur van het Tijdschrift,	Haarlem.

Stichtingen der Maatschappij in het Paviljoen te Haarlem.

Koloniaal Museum (met boekerij). Haarlem.

Directeur: Dr. J. Dekker.
Bibliothecaris: C. L. Udo de Haes.
Conservator: H. H. Zeijlstra Fzn.
Assistent in het laboratorium: Dr. J. E. Quintus Bosz.

Museum van Kunstnijverheid (met boekerij). Haarlem.

Directeur: E. A. von Saher, Haarlem.
Assistenten: Mevr. K. Zaalberg--Martin,
Mej. M. M. van Bilderbeek.

School van Kunstnijverheid. Haarlem.

Directeur: E. A. von Saher.
Hoofdleeraren: F.T. Grabijn; Cris Lebeau en H.J.M.Walenkamp.

Leeraren: J. v. d. Berg, L. Oger, W. Swart, G. J. H. Kerkhoff, J. P. Strijbos, L. J. Vreugde, S. Jessurun de Mesquita, A. Peddemors, H. C. Verkruijsen, P. U. Hofstra en P. Vorkink.

Buitengewoon leeraar: W. Andréa.

Assistent-leeraar: W. F. H. Pothast.

Bureau voor Handelsinlichtingen.

Amsterdam.

Directeur: O. Kamerlingh Onnes.

Stichtingen van het Departement Amsterdam.

Museum van voorwerpen ter voorkoming van ongelukken en ziekten in fabrieken en werkplaatsen.

Teekenschool voor Kunstambachten.

Vakschool voor Schoenmakers.

Avond-ambachtsschool voor Timmerlieden.

Avondschool voor Volwassenen.

Stichting van het Departement Woerden.

Ambachtsteekenschool.

Stichting van het Departement Noordwijk.

Ambachtsteeken- en Rekenschool.

Te Delft bestaat een Departement der Maatschappij. Contributie *f* 5,20.

De leden hebben vrijen toegang tot de Musea te Haarlem en tot alle lezingen en tentoonstellingen, die door de Maatschappij of een harer departementen worden gegeven.

Bestuur:

Prof. J. C. Dijxhoorn,	Voorzitter.
E. G. Verkade,	Vice-Voorzitter.
W. Waltman,	Secretaris.
Dr. R. Spanjaard,	Penningmeester.
Mr. H. H. R. Roelofs Heyrmans,	Bibl., Arch.
L. Vliegenthart.	
C. N. J. Hioolen.	

SOCIAAL-TECHNISCHE VEREENIGING VAN DEMOCRATISCHE INGENIEURS EN ARCHITECTEN.

Opgericht 31 Juli 1904.

Goedgekeurd bij K. B. van 14 October 1904, n^{0}. 49.

Deze Vereeniging stelt zich, volgens art. 4 harer Statuten, ten doel:

a. het bevorderen der volkswelvaart, voornamelijk waar deze beïnvloed wordt door maatregelen op technisch gebied;

b. het bevorderen van den groei van het Staatswezen in demokratischen zin, voor zooverre zulks met het in sub. *a.* genoemde verband houdt;

c. het behartigen van de maatschappelijke belangen der ingenieurs in het algemeen en van de leden in het bijzonder.

Studeerenden aan de Technische Hoogeschool kunnen buitengewoon lid worden.

Het gewoon en buitengewoon lidmaatschap wordt verkregen bij ballotage, na voorstel van ten minste 2 leden.

Contributie voor buitengewone leden *f* 5,—.
Intreegeld voor gewone en buitengewone leden *f* 2,50.

Bestuur:

P. Bakker Schut, *C. I.*,	Scheveningen,	Voorzitter.
W. C. van Manen, *C. I.*,	„	Secretaris,
J. van Hettinga Tromp, *C.I.*,	Amsterdam,	Penningmeester.
J. W. Albarda, *W. I.*,	's Gravenhage,	2e Secretaris.
A. Keppler, *C. I.*,	Amsterdam,	Bibliothecaris.

Afdeeling Delft en Omstreken.

Hoofdzakelijk opgericht om studeerenden aan de T. H. gelegenheid te geven met het werken der Vereeniging bekend te maken.

Zij organiseert voordrachten, waar, over sociaal-technische onderwerpen, personen uit verschillende kringen optreden.

Bestuur:

S. H. Stoffel,	Voorzitter.
V. W. van Gogh,	Secretaris,
	Hypolitusbuurt 43b.

NEDERLANDSCHE VEREENIGING VOOR KOELTECHNIEK.

Opgericht 23 September 1908.

Bestuur.

Prof. Dr. H. Kamerlingh Onnes te Leiden,	1e President.
F. B. Löhnis te 's Gravenhage,	2e President.
J. F. H. Koopman, *W. I.*, te Hof van Delft,	Secr.-Penningm.
Prof. Dr. M. de Haas te Delft, S. Lako te Wageningen,	Leden.

GEZELSCHAP „LEEGHWATER" TE DELFT.

Opgericht 16 December 1867 door A. Huet.

Contributie *f* 2,50. Geen entrée.

Dit gezelschap stelt zich ten doel:

a. de practische en theoretische kennis der werktuigkundige wetenschap van de leden uit te breiden, door het organiseeren van lezingen over technische onderwerpen en van excursies naar fabrieken, enz.;

b. de behartiging van de belangen der studeerenden in de werktuigbouwkunde.

Het geeft een jaarboekje uit. De aanschaffing van dit jaarboekje is voor de leden verplichtend tegen *f* 0,50.

Bestuur 1910—1911.

B. Stephan,	President.
J. J. Borren,	1e Secretaris.
J. H. Croockewit,	Penningmeester.
J. W. Ruskamp,	2e Secretaris.
H. P. Hijmans van Anrooy,	Archivaris.

Lezingen en excursies gedurende het Vereenigingsjaar 1909—1910.

27 October 1909. Spreker: E. B. Wolff, *W. I.*
Onderwerp: Over de metallografie van het ijzer in verband met gietvormen.

2 December 1909. Spreker: F. Muller, *W. I.*
Onderwerp: Het bierbrouwersbedrijf en de inrichting der Amstel-Bierbrouwerij.

3 December 1909. Excursie naar Amsterdam tot het bezoeken van de Amstel-Bierbrouwerij en de Industrieele Maatschappij Trompenburg.

13 Januari 1910. Spreker: B. Stéphan, techn. stud.
Onderwerp: De constructie van den Automobielmotor.

10 Februari 1910. Spreker: J. de Kuyser, *W. I.*
Onderwerp: Iets over rookvrij stoken.

3 Maart 1910. Spreker: D. Croll.
Onderwerp: Eenige verdere beschouwingen over oppervlakte-condensors.

TECHNOLOGISCH GEZELSCHAP.

Opgericht: Delft, 15 December 1890.

Het gezelschap stelt zich ten doel volgens art. 1 der Statuten:

Het behartigen der studiebelangen van de studeerenden voor scheikundig ingenieur.

Volgens art. 2 tracht het dit doel te bereiken door:

a. deel uit te maken van de organisatie ter behartiging der studiebelangen van de studeerenden aan de T. H.;

b. het doen houden van voordrachten over alle onderwerpen van den aanstaanden scheikundig ingenieur van belang;

c. het organiseeren van excursies en deze, zoo noodig door voorafgaande bespreking voor te bereiden.

De jaarlijksche contributie bedraagt voor:

gewone leden	*f* 3,50.
buiten-leden	„ 2,—.
buitengewone leden	„ 2,—.

Bestuur.

Prof. Dr. S. Hoogewerff, Oud-Hoogleeraar aan de T. H., Eere-Voorzitter.

G. H. van Senden,	Voorzitter.
N. H. Siewertsz van Reesema,	1e Secretaris.
R. de Brauw,	1e Penningmeester.
W. H. J. Vethake,	2e Secretaris.
Mej. N. Huysman,	2e Penningmeesteresse.

Eereleden.

Dr. J. H. van 't Hoff, Hoogleeraar a/d Universiteit te Berlijn.
Dr. L. Aronstein, Hoogleeraar aan de T. H.
Dr. M. W. Beijerinck, idem.
Dr. J. Thomee, Arts te Delft.
U. J. Heerma van Voss S.C.Jzn., Beetwortelsuiker-fabrikant, Leur bij Breda.
J. H. W. Westerbaan Muurling, Ingenieurs-bureau, Den Haag.
J. J. Hazewinkel, Directeur proefstation voor Indigo, Klatten.
W. A. Beukers, Gist- en Spiritusfabrikant, Schiedam.
J. C. Boot, Directeur van het Ingenieurs-Bureau „Delft".
A. Spakler, Suikerraffinadeur, Amsterdam.
H. ter Meulen, Hoogleeraar aan de T. H.
P. D. C. Kley, idem.
Dr. A. Smits, Hoogleeraar a/d Universiteit te Amsterdam.
Dr. J. Böeseken, Hoogleeraar aan de T. H.
Dr. G. van Iterson, idem.

Aantal leden op 1 October 1910:

Eere-leden	16
Gewone leden	183
Buiten-leden	206
Buitengewone leden . .	26
	431
Aantal ingeschrevenen—niet-lid	7

Lezingen van 1 Oct. 1909—1 Oct. 1910.

29 Oct. 1909. Spreker de heer J. A. Heymann.
Onderwerp: „Over oestercultuur en onderzoek naar de zuiverheid van Oesterkweek- en bewaarplaatsen."

12 Nov. 1909. Spreker de heer A. Slingervoet Ramondt, Scheik. Ingenieur.
Onderwerp: „Over het zien en reproduceeren van kleuren."

15 Dec. 1909. Spreker de heer W. L. Brocades Zaalberg, Scheik. Ingenieur.
Onderwerp: „J. J. Berzelius en zijn invloed op de chemie van zijn tijd."

9 Febr. 1910. Spreker de heer J. F. B. van Hasselt, Scheik. Ingenieur.
Onderwerp: „De melk als grondstof voor de industrie."

17 Maart 1910. Spreker Dr. G. L. Voerman.
Onderwerp: „Over zijdesurrogaten."

28 April 1910. Spreker de heer A. Slingervoet Ramondt, Scheik. Ingenieur.
Onderwerp: „Kort overzicht der reproductie-techniek."

PRACTISCHE STUDIE.

Opgericht 13 Februari 1894.

Eere-leden:

S. G. Everts, *C.I.*, W. K. Behrens, *C.I.*,
G. H. de Vries Broekman, *C.I.*, J. F. Klinkhamer, *B.I.*,
H. Evers, T. K. L. Sluyterman, H. J. Heuvelink, *C.I.*,
G. N. Itz, *B.I.*, J. A. van der Kloes, J. Klopper, *C.I.*,
J. Nelemans, *C.I.*, A. W. M. Odé Jr.,
Hoogleeraren aan de Technische Hoogeschool.
Prof. Dr. J. Kraus, *C.I.* en G. W. van Heukelom, *C.I.*

Het gezelschap stelt zich ten doel de belangstelling voor de civiele en bouwkundige wetenschappen bij den a. s. ingenieur op te wekken o. a. door:

1°. het doen houden van lezingen;
2°. het organiseeren van excursies.

Ook beoogt het gezelschap de behartiging der studiebelangen van de studeerenden aan de civiele en bouwkundige afdeelingen.

De jaarlijksche contributie bedraagt:

voor gewone leden	*f* 2,50,
voor buiten-leden	„ 2,—,
entrée voor gewone leden	„ 1,—.

Bestuur.

V. Disselkoen,	President.
S. van Ravesteyn,	Secretaris.
D. J. van Aalst,	Penningmeester.
W. A. Molengraaff,	Vice-Pres., Archivaris.
J. P. Fokker,	Vice-Secr., Commissaris.

Aantal leden op 1 November 1910: 298 gewone leden en 10 buiten-leden.

In den afgeloopen cursus hadden de volgende lezingen en excursies plaats:

14 October 1909. Lezing van den heer V. J. P. de Blocq van Kuffeler, *C. I.*, over: „Gedeeltelijke afsluiting en droogmaking van de Zuiderzee."

28 October 1909. Lezing van de heeren C. Tellegen en J. de Booy, leden van „Practische Studie", resp. over: „Het maken van een open doorvaart tusschen het Oosterdok en het afgesloten IJ te Amsterdam," en „Het kanaal door Zuid-Beveland en de in uitvoering zijnde werken aan de schutsluis te Hansweert."

24 November 1909. Lezing van de heeren J. W. Maas, *C. I.* en W. C. van Manen, *C. I.*, resp. over: „Onderbouw van de brug over de Zijl nabij Leiderdorp van den Hollandschen Electrischen Spoorweg" en „De tweede Watertoren der Leidsche Duinwatermaatschappij te Leiden."

1 December 1909. Excursie naar de brug over de Zijl en den Watertoren te Leiden.

1 December 1909. Lezing van den heer R. Roland Holst, over: „Monumentale wandversiering."

9 December 1909. Lezing van den heer A. W. C. Dwars, *C. B. I.*, over: „De Nederlandsche Ingenieur in Chili."

5—8 Januari 1910. Tentoonstelling van de ontwerpen voor het gebouw eener academie van beeldende kunsten, waarmee de heer D. F. Slothouwer den Prix de Rome verworven heeft.

27 Januari 1910. Lezing van den heer M. E. H. Tjaden, *C. I.*, over: „Iets over de ontginning van steengroeven."

10 Februari 1910. Lezing van den heer W. C. Brouwer, over: „Keramiek."

2 Maart 1910. Lezing, uitgaande van „Practische Studie" en de andere vakvereenigingen, van den heer G. H. E. Bergsma, *C. I.*, over: „Octrooiwetgeving."

15 Maart 1910. Lezing van de heeren J. K. Tromp en K. E. Schalkwijk, leden van „Practische Studie", resp. over: „Werken tot verbetering van den Rotterdamschen Waterweg aan den Hoek van Holland" en „Klassieke bouwvallen en de Cilpa Castra."

8 en 9 April 1910. Tweedaagsche excursie naar Schouwen ter bezichtiging der aldaar uitgevoerde gewapend betonwerken, systeem „De Muralt", met een inleiding te Zierikzee, door den heer Jhr. R. L. R. de Muralt, *C. I.*

2 Mei 1910. Excursie naar Rotterdam naar de Havenwerken en de loodsen van gewapend beton der Holland—Amerika lijn.

MIJNBOUWKUNDIGE VEREENIGING.

Opgericht 1892.

De vereeniging stelt zich ten doel:

a. de beoefening der mijn-ingenieurswetenschappen.

b. de bevordering der belangen van de studeerenden in de mijnbouwkunde in samenwerking met de Centrale Commissie voor Studiebelangen.

Volgens art. 2 der wet tracht zij dit doel te bereiken:

a. door het houden van vergaderingen en lezingen.
b. door het laten circuleeren van technische tijdschriften.
c. door de uitgave van een jaarboekje.
d. door het houden van excursies.

Contributie *f* 5,—. Geen entrée.

Bestuur.

A. van den Honert,	President.
C. S. van Haeften,	Secretaris-Archivaris.
J. Bakker Gzn.,	Penningmeester-Bibliothecaris.
J. W. C. Op den Kamp,	Toegevoegd aan het bestuur, als lid van de C. C.

Eere-leden.

Dr. S. Hoogewerff, oud-Hoogleeraar aan de T. H.

Dr. L. Aronstein, M. Clément, J. A. Grutterink, *M. I.*,
Dr. H. G. Jonker, C. J. van Loon, *M. I.*,
Dr. G. A. F. Molengraaff, S. J. Vermaes, *M. I.*,
Hoogleeraren aan de Technische Hoogeschool.

Dr. J. F. van Bemmelen,
Hoogleeraar aan de Rijks-Universiteit te Groningen.

C. Blankevoort, Hoofd-ingenieur van de Mijninspectie.

Lezingen gedurende het Vereenigingsjaar 1909—1910.

25 October 1909. Dr. J. Lorié. „Het ontstaan van de Geldersche vallei".

9 December 1909. H. van Kol. „De Regeering en de Mijnbouw in Ned. O. I."

11 Februari 1910. Prof. M. Clément. „La houille en Lorraine française."

Excursies.

Twee geologische excursies, onder leiding van de hoogleeraren Dr. G. A. F. Molengraaff en Dr. H. G. Jonker en den conservator Dr. J. H. Bonnema:

van 7—29 September 1909, naar Zwitserland,
en „ 3—14 Mei 1910, naar de Eifel en het „Rheinisch Schiefergebirge."

Een mijnbouwkundige excursie, onder leiding van den hoogleeraar M. Clément:

van 3—11 April 1910, naar Noord-Frankrijk.

Aantal leden op 1 Nov. 1910:

Gewone leden:	57
Buitengewone leden:	62
	119

SCHEEPSBOUWKUNDIG GEZELSCHAP „WILLIAM FROUDE".

Opgericht 17 November 1903.

Contributie *f* 4,—. Entrée *f* 1,—.

Art. 2 van het reglement.

Het doel van het gezelschap is:

De belangen van de studeerenden aan de Technische Hoogeschool, en in het bijzonder die der Scheepsbouwkundigen, te behartigen. Het zoekt dit doel hoofdzakelijk te bereiken door:

a. het doen houden van lezingen over onderwerpen van technischen aard;
b. het bezoeken van nijverheids-instellingen;
c. het uitgeven van geschriften;
d. het doen zitting nemen van een lid van het gezelschap in de Centrale Commissie voor de Studiebelangen.

Eere-Voorzitter,	Prof. H. Cop, *S. W. I.*
Eere-leden,	Prof. W. K. Behrens, *C. I.*
	A. M. Schippers, *S. I.*
	Prof. E. Vossnack.

Bestuur.

A. Roorda,	Voorzitter.
W. P. van Zon,	Secretaris.
L. F. J. Bosschart,	Penningmeester.

Lezingen van 1 Nov. 1909—31 Oct. 1910.

23 Nov. '09. De heer J. H. Graaf van Heerdt tot Eversberg, *S.I.*
„Het Isherwood-systeem."

4 Maart '10. De heer A. G. Arkenbout Schokker.
„De Schepenwet."

10 Maart '10. De heer H. J. Roosen, *C. I.*
„De gemeentelijke droogdokken van Rotterdam."

28 Oct. '10. De heer A. M. Schippers, *S. I.*
„Eenige mededeelingen omtrent loggers en motorloggers."

Op 1 November 1910 telde het gezelschap 43 gewone leden en 8 buitengewone leden.

ELECTROTECHNISCHE VEREENIGING.

Opgericht 26 Maart 1906

De Vereeniging stelt zich ten doel de beoefening der Elektrotechnische Wetenschappen en de behartiging van de belangen der studeerenden in de Elektrotechniek. Zij tracht dit doel te bereiken: door het houden van lezingen, door het organiseeren van, of medewerking verleenen aan excursies en door het laten circuleeren van technische tijdschriften.

De contributie bedraagt *f* 5,—.

Bestuur.

H. G. J. A. van Swaay,	President.
H. E. P. van Dijk,	Secretaris-Archivaris. Prinsestraat 105, Den Haag.
J. W. van der Heide,	Penningmeester.
H. J. Herbig,	Vice-President.
U. Ph. Lely,	Bibliothecaris.
W. van Slingelandt,	Afgevaardigde C. C.

In het afgeloopen Vereenigingsjaar werden de volgende lezingen gehouden:

De constructie en het leggen van sterkstroom-zinkerkabels,
door den heer Dr. Ing. A. C. van Rossem Nz.

De meervoudige telefoonschakeling,
door den heer G. E. van Lier.

Oxydatie van stikstof in den Vlamboog,
door Prof. Dr. W. Reinders.

Ankerreactie bij de Synchroon-machines,
door den heer J. A. Schouten.

Over de inwendige inrichting van een tramwegbedrijf,
door den heer C. H. Julius.

Electronentheorie en de constructie van ether en materie,
door den heer A. J. H. van Leeuwen.

Over verschillende locale telefoonleidingsystemen,
door den heer W. A. Rombach.

Gehouden excursies:

Bezoek aan de electrische inrichtingen van het havenbedrijf te Rotterdam.

Bezoek aan het stoomschip „Rotterdam."

CENTRALE COMMISSIE VOOR DE STUDIEBELANGEN.

W. Brouerius Meyboom,	President.	
P. J. Willekes Macdonald,	Afgevaardigde Bouwk. faculteit. Secretaris. Adres: Laan v. Overvest 13.	
J. C. Kolling,	Afgevaardigde	Civiele faculteit.
A. W. van Tijen,	„	Werktuigk. „
G. S. Bakker,	„	Scheepsbwk. „
L. A. Stoop,	„	Electrotechn. „
C. J. van Nieuwenburg,	„	Technol. „
J. W. C. Op den Kamp,	„	Mijnbwk. „
J. C. M. Wijsman,	„	Handl.-Vereeniging.

VEREENIGING TOT HET UITGEVEN VAN BEKNOPTE HANDLEIDINGEN BIJ HET ONDERWIJS AAN DE TECHNISCHE HOOGESCHOOL.

Opgericht 28 November 1905.

Contributie *f* 0,50.

De vereeniging stelt zich ten doel voor de ingeschrevenen aan de Technische Hoogeschool in het algemeen en voor hare leden in het bijzonder, de wijze van studeeren te verbeteren, het onderwijs vruchtdragender te doen zijn en zoo noodig te vervolledigen.

De vereeniging tracht dit doel te bereiken door het doen samenstellen en uitgeven van handleidingen, benevens door het samenwerken met andere gelijkgezinde vereenigingen.

De leden hebben het recht één exemplaar van elke uitgave der vereeniging te koopen tegen den daarvoor vastgestelden prijs, die 25 % minder bedraagt dan den prijs voor niet-leden.

Bestuur.

T. S. G. J. M. van Schaik,	President.
J. C. M. Wijsman,	1e Secretaris.
	Adres: v, Leeuwenhoeksingel 33.
J. J. Borren,	2e Secretaris.
C. Tellegen,	Penningmeester.
	Adres: v. Leeuwenhoeksingel 4.
F. E. D. Enschedé,	Commissaris.

Secretarissen der Sub-Commissiën

der Alg. Wetenschappen,	C. Tellegen.
„ Civiele Commissie,	C. L. de Vos tot Nederveen Cappel.
„ Bouwk. „	C. G. van Buuren.
„ Werktuigk. „	A. W. van Tijen.
„ Elektrotechn. „	E. Heijbroek.
„ Scheepsbouwk. „	C. Pannevis Azn.
„ Technol. „	D. P. Ross van Lennep.
„ Mijnbouwk. „	A. van den Honert.

HANDLEIDINGEN,
verschenen en in bewerking.

N°. 1. De beginselen van de Differentiaal rekening I;
bewerkt door A. B. van Hamel.

„ 2. Differentiaal rekening II;
naar het College van Prof. Dr. G. Schouten,
door W. Th. Holtappel.

„ 3. Calorische Werktuigen;
naar het College van Prof. H. A. Ravenek,
door J. H. Müller Mz., *W. I.*

„ 4. Theoretische Mechanica I; 2e geheel omgew. druk;
door Prof. Dr. G. Schouten.

„ 5. Theoretische Mechanica II;
door Prof. Dr. G. Schouten.

„ 6. Analytische Meetkunde I;
naar het College van Prof. Dr. H. de Vries,
door D. Postma, *W. I.*

„ 7. Analytische Meetkunde II;
naar het College van Prof. Dr. H. de Vries,
door D. Postma, *W. I.*

„ 8. Kinematika I;
door Prof. Dr. J. Cardinaal.

„ 9. Integraal rekening;
naar het College van Prof. Dr. G. Schouten,
door Dr. E. H. M. Beekman Mz., *M. I.*

N°. 10. Organische Scheikunde, Aromatische verbindingen I;
naar het College van Prof. Dr. S. Hoogewerff,
door H. L. Welter, *S. I.*

„ 11. Organische Scheikunde, Aromatische verbindingen II;
naar het College van Prof. Dr. S. Hoogewerff,
door H. L. Welter, *S. I.*

„ 12. Toegepaste Mechanica. Knik;
door Prof. J. Klopper.

„ 13. Hoogere Algebra;
naar het College van Prof. Dr. G. Schouten,
door Dr. E. H. M. Beekman Mz., *M. I.*

„ 14. Onderdeelen van Bruggen;
naar het College van Prof. S. G. Everts,
door N. C. Lambrechtsen, *C. I.*

„ 15. Wisselstroomtechniek. A. Algemeene beschouwingen,
B. Transformatoren;
naar het College van Prof. C. Feldmann, door
H. W. Snijders, *W. I.* en E. J. F. Thierens, *W.* en *E. I.*

„ 16. Waterstaatsrecht;
naar het College van Prof. Mr. B. H. Pekelharing,
door Jhr. H. Strick van Linschoten, *C. I.*

„ 17. Arbeidswetgeving;
naar het College van Prof. Mr. B. H. Pekelharing,
door N. G. Kam, *W. I.*

„ 18. Kinematica II;
door Prof. Dr. J. Cardinaal.

„ 19. Docimasie;
naar het College van Prof. S. J. Vermaes,
door W. C. Klein, *M. I.* en M. G. F. Söhnlein.

N°. 20. Wateropvoerwerktuigen;
naar het College van Prof. J. C. Dijxhoorn,
door G. Ferguson.

„ 21. Methode der kleinste Vierkanten;
naar het College van Prof. H. J. Heuvelink,
door A. Groothoff, *C. I.*

„ 22. Toegepaste Mechanica I. Graphostatica;
door Prof. J. Klopper.

„ 23. Toegepaste Mechanica II. Spanningsleer;
door Prof. J. Klopper.

„ 24. Toegepaste Mechanica III. Statisch onbepaalde constructies, stellingen van Clapeyron, Maxwell, Gastigliano, staafverbindingen, knik;
door Prof. J. Klopper.

„ 25.* Toegepaste Mechanica IV. Bogen en gewelven, gronddruk;
door Prof. J. Klopper.

„ 26. Stabiliteit:
naar het College van Prof. H. Cop,
door A. van Driel, *W.* en *S. I.*

„ 27. Wisselstroomtechniek. C. Asynchrone motoren;
naar het college van Prof. C. Feldmann,
door K. H. Haga, *E. I.* en C. Noome, *W.* en *E. I.*

„ 28. Regulateurs;
naar het College van Prof. C. P. Holst Gzn.,
door J. L. Gaillard, *W. I.*

„ 29. Gelijkstroommachines, Dynamo's en Motoren;
naar het College van Prof. C. Feldmann,
door E. J. F. Thierens, *W.* en *E. I.*

N°. 30. Telegrafie;
naar het College van Prof. C. L. van der Bilt,
door L. W. Velu, *C. I.*

„ 31. Machines I;
naar het College van Prof. C. P. Holst Gzn.,
door D. C. Merens en W. J. Harders, *W. I.*

„ 32. Machines II;
naar het College van Prof. C. P. Holst Gzn.,
door J. W. Heil, *W. I.* en G. Beerenborg, *W. I.*

„ 33. Hefwerktuigen I;
naar het College van Prof. I. Franco,
door G. H. W. van Aken.

„ 34.* Hefwerktuigen II;
naar het College van Prof. I. Franco,
door G. H. W. van Aken.

„ 35. Drijfwerken met Onderdeelen;
naar het College van Prof. G. Brouwer,
door G. L. Stuijvenberg.

„ 36. Geodesie;
naar het College van Prof. H. J. Heuvelink,
door A. Groothoff, *C. I.*

„ 37. Fundeeringen;
naar het College van Prof. S. G. Everts,
in verband met die van Prof. W. K. Behrens,
door L. R. Wentholt, *C. I.*

„ 38. Stoomwerktuigen en Ketels;
naar het College voor C., T. en B. van Prof.
C. P. Holst Gzn., door J. C. Horch, *W. I.* en
E. C. von Pritzelwitz van der Horst, *W. I.*

N°. 39. Tandraderen;
naar het College van Prof. C. P. Holst Gzn.,
door J. C. Horch, *W. I.*

„ 40.* Locomotieven;
naar het College van Prof. I. Franco,
door A. Brunt, *W.* en *E. I.* en G. H. W. van Aken.

„ 41. Wisselstroomtechniek. D. Synchrone motoren;
naar het College van Prof. C. Feldmann,
door K. H. Haga, *E. I.* en C. Noome, *W.* en *E. I.*

„ 42. Telefonie;
door Prof. C. L. van der Bilt.

De handleidingen met een * gemerkt, zijn „ter perse" of „in bewerking".

Ik voel in mijn harte een zeldzame drang
te zingen een woeste, ontembare zang,
een alles meeslepend,
en vreeselijk dwepend,
hartstochtelijk lied.
Maar daar ik niet weet,
waarvan ik zal zingen,
moet ik tot mijn leed
mijn dichtvuur bedwingen
en daarom zing ik nu niet.

SONNET.

Sonnetten schrijven is de modekunst,
die ik tot nu toe niet heb kunnen leeren.
Want, ach, al tracht ik het ook honderd keeren,
het resultaat is meestal allerdunst.
O, Kloosiaansche Muze, schenk me uw gunst
om dit sonnet ten eind te fabriceeren.
Ik kan uw medewerking niet ontberen,
want 'k weet geen enkel rijmwoord meer op „unst".

Nu moet ik nog een zestal regels zingen!
Voor het bereiken van mijn heerlijk doel
moet ik dus wel mijn dichterlijk gevoel
den vrijen teugel laten of bedwingen,
opdat de heele rommel keurig net
in 't ijzren dwangbuis past van het sonnet.

Opgetogen zien mijn oogen
naar de bogen van den hoogen,
diepen hemel;
naar 't gewemel
van die verre,
kleine sterren,
die daar vonklen
als karbonklen.
Zeg, sterren, kunt gij spreken?
Zeg mij dan, wat gij zijt.
'k Heb vaak naar U gekeken
zoo'n heele lange tijd!
Nooit gaaft gij taal of teeken.
Nooit in der eeuwigheid.
Wil ik eens zeggen, wat 'k geloof:
Gij houdt u slechts Oost-Indisch doof,
beroerde luchtverlichters.
Gij wilt niet met mij spreken? Nu,
'k bemoei me ook nimmermeer met U!
Dat is de wraak eens dichters.

STROOPER.

Geert ontwaakte langzamerhand. Het leek weer een gure donkere dag, dat zag hij door 't schuinliggende dakvenstertje, door welks twee vakjes de flauw gescheiden wolken dreven, achter elkaar, zonder onderbreking.

Hij voelde met zijn handen over zijn magere ribbige borstkas, over de invalling van zijn buik, over zijn harde heupschenkels . . . Gisteren was er niets te eten geweest dan 'n homp brood en 'n kop gloeiend hecte koffie zonder iets er in. Vandaag zou 't wel weer net zoo worden, hij zag 't al aankomen, loopen langs de boeren om werk, en 't bosch door om naar de strikken te kijken en even hol en nog moeiër thuiskomen. Hij trok zijn beenen op om uit 't bed te stappen, maar bleef in die poging steken van weeheid en 't krampig trekken in zijn lijf. Een tijdlang lag hij zoo, aarzelen blijvend tusschen willen en niet durven, tot hij gewaar werd, dat 't niet eens lekker meer was in bed. De koude rillingen vlogen over z'n slaapwarme huid; 't was alsof zijn lichaam met een klamnat laken omwikkeld werd. Plotseling, voor hem zelf onverwacht, rees hij overeind, de deken viel van zijn borst weg en hij stond rechtop in de koude lucht. De bedwarmte vervloog van zijn rillend vel. Toen trok hij zijn bolknieïge broek aan, zijn sokken en zijn vest, waaraan donkere mouwen genaaid zaten. Alles

oprapend van 't voeteneind met stijf buigen van zijn ruggegraat en knie-gewrichten en pijnlijk vasthouden aan de schrijnend koude bedijzers.

Beneden stonden zijn schoenen onder 't tochtig schoorsteengat, om droog te worden; die trok hij aan, terwijl hij op de tweede tree der trap zat en blèèf er zitten om te denken wat hij moest doen. De kilte der keukentegels liep in zijn voeten op, hij stak de handen in de zakken en trok z'n hals in. Hij dacht aan eten, — er was niets meer in 't kastje.....

Eindelijk strompelde hij naar de deur met knikkende knieën en opende 'm om op den weg te zien... 't motregende, de lucht stak scherp in de neusgaten, zoodat hij niet flink dorst in te ademen. In de sloot langs den weg sisselden de druppeltjes fijn.... er was geen mensch te zien. 't Dicht wolkendek hing over de kort-afgestorven weiden, de kringelende, effen slooten, tot waar 't weg zakte achter het zwarte dennebosch, dat het lage land begrensde; de wolken bovenin dreven in één vlak, maar in de verte schoven ze over elkander als de schermdoeken van een tooneelhemel. Een troep vogels, hoog, hoog, schoof onder de wolken voort, de gaggel- en piepgeluidjes drongen nog net tot de aarde door. Geert keek ze na tot ze aan den horizon verdwenen en stapte over de diepingereden wagensporen 't huis weer binnen. Uit een kast in den muur haalde hij achter een rommel van bruine, gladsteelige gereedschappen en schorsige boonestaken een dubbelloops-geweer vandaan, roestig en met schimmelvlekken op 't hout van de kolf. Hij voelde 'n oogenblik niet meer de slappe zwaarte van zijn lichaam en boog zich over het oude wapen, liet 't open knakken, keek in de eene loop, in de andere, haalde de hanen over en

liet ze weer neer met voorzichtige duim. Daarna liet hij 't leunen tegen den gootsteen en hurkte neer om 't deurtje er onder te openen. Zijn hand verdween in 't kastje en grabbelde in iets, dat heelemaal achteraan stond. Er kwamen drie patronen voor den dag — die stak hij in den zak. Toen stapte hij opnieuw de deur door en keek op den weg. Hij tuurde de heg langs tot 't uiterste puntje, liet zijn oogen den zoom van 't dennebosch langsspeuren, keek fel en lang in alle grijze verten. Eindelijk durfde hij 't aan, haalde 't geweer en sloot de voordeur. Hij drukte de kolf onder den oksel en liet de loop zooveel mogelijk samenvallen met zijn dijbeen..... dan kon je 't niet op 'n afstand zien. Zoo liep hij een eind den modderigen weg en ging toen de sappende landen in..... 't water drong al bij den derden stap zijn schoenen binnen. Maar daar dacht hij niet veel over. Er was nu hoop in hem gegroeid, die alle andere zorgen hield weggedrongen. Een paar duiven..... maar die werden pas tegen den avond „vast" of 'n konijn..... dat zou ook al 'n goed ding zijn. En hij praatte hardop voor zich zelven.

In 't middelpunt van den wijden, witten koepel, op 't diep indeukend weivlak stapte hij voort,aldoor op 't zwarte bosch aan, dat hem eindelijk opnam tusschen zijn natte, magere stammen, onder zijn licht suizend dak... Het doode, rotte hout knapte zacht onder zijn voeten, glibberig verschoven de schillen om de halfvergane stokjes. Druppels, die uit hooge kruinen neervielen, deden de losse naalden opspringen of ploften hol op plekjes hard zand. Van verder op in 't bosch ergens klonk een droog kraken..... en even stond hij stil te luisteren. Dan, gerustgesteld, opende hij 't geweer en liet de patronen op hun plaats glijden. De

klik bij 't sluiten leek hem verraderlijk door het heele bosch te klinken. Zijn houding werd toen nog meer gespannen en loerend vlogen zijn blikken door de diepe smalle rijen der stammen, door de breede leegten der greppels, waarin hij soms zelf wel loopen ging tusschen de afgeronde, dik-bemoste wanden. Maar voortdurend dacht hij aan wat achter hem aan kon komen of vóór hem plots oprijzen en zijn zwak geworden lichaam vreesde meer den schrik voor den boschwachter dan de gevangenisstraf, die feitelijk toch erger was. Als hij bekeurd werd was 't alleen maar jammer van 't geweer — maar daarna: „elken dag eten en 'n goed bed tot de lente kwam".

Uit een dicht takjes-warnet van lage toppen met 'n paar donker-massieve nestproppen dicht bij elkaar maakte zich de kleppende vleugels los van een eenzame duif. En reeds hoorde hij 't haastig wegzwiepen, toen hij zijn geweer had opgeheven . . . „Altijd toch hadden die beesten je 't eerst in de gaten". Maar hij wilde niet meer aan andere dingen denken . . . er wàren er dus tenminste.

Hij stond nog stil en keek . . ., niets . . ., niets . . ., de motregen zeeg recht neer door de kronen en maakte zijn handen rood van koude en nattigheid. Hij voelde in eens weer zijn kramplijf, zijn moeë beenen, die telkens wilden doorzwikken. De droge sloot zou zeer zacht liggen, je kon er wel in slapen met 'n opgeduwde hoop naalden onder 't hoofd. Hoe vreemd trok dat aan, hij zou zóó weg zijn als hij zich neerlegde. Had hij niet al even staan slapen. . . .

Maar hoor . . ., hij hurkte neer in de sloot en luisterde met uitgestrekten hals — er reed een wagen over het bosch-pad. . . . hij schokte heen en weer door de vracht sprokkelhout, 't tuig van 't paard kraakte regelmatig bij 't trekken aan de zeelen. De voerman liep 'n heel eind achter den wagen met

zijn dikke zweep en had geen erg in hem gehad nog. Geert bleef lang doodstil zitten, dommelde half in, zijn wil afgeleid door zijn koortsig wisselende gedachten. Maar opeens was 't hem helder, dat hij hier ziek zou kunnen blijven liggen als hij zich niet tot beweging dwong. Hij stond op en zocht den lichten kant van het bosch, waar de wei weer begon. Op die plaats had hij eens een reiger zien zitten, nu kon er wel weer iets zijn. Hij zou deze kans niet verspelen, wat er ook zitten mocht, hij moest 't hebben, al was 't maar een kraai . . . Er was een droog greppeltje, dat dood liep tegen een wal, die de uiterste rand van het bosch vormde . . . . hier ging hij op handen en voeten door kruipen, 't geweer legde hij telkens 'n paar el verder. 't Greppeltje eindigde, de wal stak nog een handbreedte of twee boven den gewonen grond uit . . . . hij hief zijn hoofd, maar liet 't nog bijtijds zakken om z'n pet af te zetten, toen stak hij 't even er boven uit. . . . Een wit, dik beest liep er . . . vlak bij . . . 'n meter of tien . . . 't pikte telkens in den grond, schudde en plukte heftig aan de korte grasprietjes . . .: „een van die ganzen van vanmorgen", god! god! als dat lukte . . . een gans, een wilde gans! De loop kwam omhoog, legde zich in de aarde van het puntig opgehoogde dijkje, wiebelde zich wat er in. Geert hield stijf vast, liet zijn rechterhand langs den kolf glijden tot waar de trekkers door den beugel beschermd werden en voelde, of hij ze elk met een vinger omhaakte. Even oogde hij over de rechte loopen: „Nou, 't kan me niet verdommen". En nog in den geweldigen stoot zag hij de witte veeren 't gras over stuiven en 't beest stijf omvallen, den hals vooruit . . . Hij vloog overeind en was met twee sprongen er bij. Zijn handen grepen 't op-spartelende lijf en drukten 't op den grond terug en wrongen 't leven er uit. Opstaand

tilde hij 't van den grond en hield 't vòòr zich aan den ongeschonden vleugel. . . ., hij hoorde nu pas, hoe zijn bloed klopte in de keel, zag hoe hevig zijn handen beefden. . . .

Hij laadde z'n geweer opnieuw en ging op huis aan over 't groote drasse veld, zonder pogingen om den witten buit te verbergen . . . hij zou zich nu niet laten pakken.

FALCK 1910, Delft.

Ik heb haar gezien,
In mijn droomen
Heb ik haar gekust heuren mond;
„O, lief, gij zijt tot mij gekomen
„Alsof gij mijn bede verstond.

„Gij hebt mij vertroost,
„En het leven
„Werd mij zoo ontzaglijk. Zoo rein
„Als gij mij dat al hebt gegeven,
„Daar voel ik uw liefde-zijn.

„Gij bracht mij uw ziel,
„En een zegen
„Rustte op mijn werk in uw naam.
„Hoe stralen uw oogen mij tegen,
„Lief, gaan wij voor eeuwig te saam."

B. J.

ZOMERAVONDZANG.

Motto: „Hutspot".

1.

Grijze luchten,
Manekluchten,
Vogelvluchten,
Somb're gehuchten,
Droeve geruchten,
Zware zuchten,
Wrange vruchten,
Geruchten.

2.

Zilver-zwanen,
Mooie manen,
Lange lanen,
Trieste tranen,
Volle vanen,
Breede banen,
Drieweg kranen,
Aeroplanen.

3.

Korfbogen,
Synagogen,
Sluimeroogen,
Heb gevlogen,
IJdel pogen,
Niets gedoogen,
Technologen,
Pogen.

4.

Zwartkop-meezen,
Portugeezen,
De twee weezen,
Aren lezen,
Taaie pezen,
Zachte vleezen,
Dronken wezen,
Sjeezen.

5.

Brulleboeien.
Zachtkens loeien,
Vette koeien,
Bloempkens bloeien,
Beken vloeien,
Landbesproeien,
Bootje roeien,
Knoeien!

„DAN MAAR 'N MYSTIEKJE".

Ik liep op een ruw veld, en om mij was geroes van stemmen. Strijdend, maar zacht zooals geesten betaamt. Als een maalstroom was het streven der geesten in de nevelen van den nanacht en er was een vochtigheid van ongeweende tranen, een hitte van in de keel verkropt snikken.

Tot de morgenschemering kwam en ik zag.

Ik zag een klassiek tempelfront en daarnaast een wondere boom. Aan den kant van den boom was de tempel bouwvallig, ja de boom groeide op uit de gapingen der gescheurde treden. Die boom trok mij, de strenge vormen der kolommen met hun onveranderlijke deklijst leken er te koud bij. En ik zat aan den voet van den boom en zag om mij heen. Tusschen de brokstukken van den tempel zag ik wapenen, geroest en ongebruikt, alleen nog in 't oog vallend door de vlekken op 't marmer gemaakt. En aan den voet van den boom was een muurtje van gebroken deelen, als had men er zich verschanst, verschanst tegenover een tempelfront.

Maar de voet van den boom trok mijn blik niet meer, noch zijn stam, die onderaan op de kolommen van steen geleek, maar waar hij zich vertakte, daar begon het wondere pas. Er waren zeven takken de een grooter en forscher dan de andere maar allen verschillend van uiterlijk. En aan elk bloeiden bloemen en tegelijkertijd blonken er vruchten en het was haast ongelooflijk, dat ze op een stam groeiden.

Een oude zware tak rees krachtig op. Een groot aantal bloemen waren er wel aan maar moeilijk waren ze te zien, omdat ze maar kleine groene vlekjes vormden. Mooi waren ze pas, als ze vrucht werden. Dan leken ze op degelijke eikels glad en rond, maar te bersten gespannen van het voedsel, dat ze beloofden.

Naast dien fikschen tak was er een klein twijgje gegroeid, dat zóó heel anders was, dat elk erdoor een heel bijzonder iets scheen. 't Had teerbladige bloempjes, zacht paars en bijna doorzichtig. En het was te zien, dat die bloempjes geen vrucht voortbrachten, maar dat hun steeltjes als ze waren uitgebloeid uiteen gerafeld werden tot draden van een schoon weefsel dat om dien twijg zelf een beschuttende huls maakte.

Drie takken ontsprongen tegelijk uit den boom; de eerste zwaar en zwart geschorst maar met een wemeling van bewegende bloemen elk op zich zelf op een radje gelijkend met uitstralende roode blaadjes. En als de bloemen vrucht moesten dragen, dan vielen ze niet op de aarde als die van den eersten tak maar ze hadden kunstige vleugels en stegen omhoog in het luchtruim.

Daarnaast was een dunnere, ijlere tak. Hij droeg lichtende kransen van witte bloemen en zijn vruchten kon men niet aanraken of ze schokten op en vloden vliegensvlug weg.

De derde tak strekte zich horizontaal en was altijd in zachte wiegeling. Zijn bloemen waren als groote blauwe irissen wapperende en schijnbaar bolstaande op de wind. Maar zijn vruchten vielen open in twee doppen en die dobberden op de plasjes onder den boom.

Dan was er een tak met zonderlinge bloemen. Daarin mengden zich alle kleuren tot een onzeker bruin en in den

vorm was ook veel verscheiden. Ze hadden een blad dat omgekruld was tot een vergaarkelk van vochten, andere staken uit als om juist op te drogen en weer twee leken wel fijne buisjes, waarin iets heel teers werd opgezogen of afgescheiden. Hun vruchten leken op die boonen die niet zoo maar eetbaar zijn, maar eerst gezuiverd en vermengd moeten worden om de menschen dan te voeden en te streelen.

De zevende tak van den boom had somber, zwartdoorloopen hout. Een heel, heel zeldzaam bloempje vond men er op en dat schitterde als een rond gouden belletje en de vruchten verkoolden aan den stam tot ze hem geheel zwart lieten lijken, maar ik zag menschen komen en ze vergaren en zich aan hun warmte koesteren.

En ik zag menschen, die de toebereide boonen aten en hun geur genoten; die in de doppen plaats namen en ze zoo groot zagen, dat zij er met duizenden ruimte in vonden; die zich baadden in het licht der witte bloemen en trilden voor het leven der grillige vruchten; die opstaarden naar het wonder der vliegende vruchten en vast de bloemzaadjes benutten om op den grond voort te rollen; die van het hulsel namen en zich beschutten en van de anderen afscheidden in hun intiemste groepjes; die de aarde gebruikten, die door de harde eikels bruikbaar was geworden.

En om mij heen groeide het visioen en ik zag de boom de gansche wereld overschaduwen en voorzien. En waar de menschen de aarde moesten verbeteren, daar vielen of rolden de vruchten van de eene tak; waar zij bescherming tegen het weer of bekleeding hunner gemeenschapsidee zochten rafelden zij aan de stengels, die de teere bloemen droegen; waar zij moesten werken hielpen hun de raderen; waar zij licht behoefden was een aanraking voldoende om

het schitteren naar overal te brengen; waar zij met velen moesten varen zagen zij slechts tot dien tak der doppen op en de bolgeblazen blaadjes aan de rechtop rijzende staafjes voerden hun notedopjes al dobberend over het onoverkomelijke; waar zij eten moesten deed de verzamelende en afscheidende bloem hen zijn vruchten genieten; waar zij warmte behoefden verschafte zij zich het verkoolde.

En overal was een groote bedrijvigheid, hier met vroolijk zonlicht overgoten, daar in gloedvol verlichte hallen; het was alles onderscheiden, bewegelijk en veranderlijk. Jaren scheen het mij te boeien en te trekken. Ik zwierf over de gansche wereld zonder mijn boom te missen, zag overal bloei en vruchten.

Totdat de avond viel, en ik zelfs bij al het kunstlicht niets meer zag. Toen hoorde ik een sombere vogel fladderen en het scheen mij, dat hij juist nu iets zag. En zijn vlucht was naar den boom terug, mijn verlangen dat verlamd leek richtte zich, wat moe nog, op en ik zag ook naar den stam terug.

Daar stond stil in den glans van het koude maanlicht de strenge tempel, met haar beperkte grootte, in haar eeuwenoude herinnering, in haar zelfbewuste rust. Zelfs den drang in mij om daar nu binnen te gaan leek op het vlakke marmer af te stuiten. Te zoeken en te meten had ik stap voor stap op de marmeren treden, die steeds grooter en talrijker schenen. En toen ik in rustige voortgang bleef stijgen en eindelijk de zuilen bereikte, toen scheen mij deze trap al een gansche wereld te dekken. En achter het tempelfront, waarvan ik eerst de gebreken had gezien, stonden altaren, waaraan een zwijgende eeredienst mij begon te lokken. Doch achterin, boven de andere uitziende, met het volle overzicht ook over den boom, die pas hier een mooi geheel

scheen, diep achterin, aan 't eind van duistere gangen, door wakkelende vlammen verlicht, zag ik zeer flauw de zegster der Waarheid.

Maar vóór den ingang tot deze hoogheid, tot die lokking, die direct alle vorige overschaduwde, vóor aan de gangen tot dat laatste altaar, stond het streng gebod:

Ken u zelven!

Maar weinigen bleven op de treden daar, de meesten keerden weer tot den boom; en toch, de allermeesten hadden dien niet eens verlaten.

NASO.

AAN DE VERZEN.

Verzen, uit de ziel gerezen,
Verzen, vol van liefde en leed,
Verzen, fijn van zin en wezen
In Uw stil en bloeiend kleed,

Verzen, die zich om mij weven
Als een lichte tooverglans,
Waarin tonen mij omzweven
Van een rijke rythmedans,

Verzen, fijner dan de woorden,
Waarin Uw ziele is ingevat,
Verzen, uit wier diepten gloorde
's Levenwezens wond're schat:

't Geluk, o verzen, uit Uw zinnen
Zich tot mijne ziele hief . . .
Verzen 'k wil U steeds beminnen,
'k Heb U als het leven lief!

CHÉTIC.

NIET WAAR!

Wanneer een zoete tooverdroom
Uit wond're sprookjesdreven
Ons, kindren, met een rijk aroom
Van bloemen had omweven,
Dan klonk 't koud en naar,
Dat: 't is niet waar.

Zoo klinkt mij, als een pessimist
Ontnuchtering wil geven
Op wat ik, jonge idealist,
Nog moois zie in het leven,
Zoo koud en naar
Klinkt zijn: niet waar!

CHÉTIC.

LABORATORIUM-IDYLLE.

Je ris de l'univers et je ris
de moi-même.

Veelbeminde, suikerzoete,
Naar wie elke technoloog,
Mits hij op T_x een plaats heeft,
Heenziet met een smachtend oog,

Die in 't blijde leven rondkijkt
Met een blik vol overmoed,
En op kleine trippelvoetjes,
Balanceert een reuzenhoed,

Zeg me toch eens in vertrouwen,
Wat je hier in Delft komt doen
Met die fraaie mantelpakjes,
Van een zeer òn-Delftsch fatsoen?

Want, dat koken en filtreeren,
Op dat stinkerige Lab,
Doe je — zeg het nu maar eerlijk —
Toch alleen maar voor de grap?

Tusschen al die vrije vrouwen,
Hoe geleerd ze mogen zijn,
Ben jij als een frissche oase,
In een dorre zandwoestijn.

Kind, mag ik één raad je geven?
Staak die studie, één twee drie!
't Vak verliest in jou een schijntje,
En jij niets in de Chemie! —

JOHNNIE.

HENDERKIEN.

De Zondagmorgen ging op over 't kleine dorpje, over de groote korenvelden rondom, over de eenzame hooge eiken, die hier en ginds als machtige wakers stonden tusschen het golvend gele graan en de lage hakhoutheggen.

De Zondagmorgen liet met haar volle licht dalen uit den hemel tevredenheid voor al de moede menschen, een glimlach van ingenomenheid toen 't dorpje zoo rustig was en al de boeren-hoeven tusschen 't koren zoo netjes.

Langzaam gingen de menschen kerkwaarts. De mannen met hun korte jasjes, pluim aan de pet, zilveren gespen op de schoenen, de vrouwen met wijd-uitstaande rokken, zwarte „slond" en „witte kraplap en mutse" als ze rouwden (en vooral 's Zondags rouwt men), de anderen in bonte kleuren, allen wijd en langzaam stappend, allen met den bijbel met zilver beslag op den linkerarm.

Enkelen kwamen heel ver, van achter de korenlanden over de groote, eindelooze heide, die dan volgde. Die enkelen kwamen voorbij 't armoedig huisje op den rand der heide vlak aan den zandweg. En zooals elken Zondag praatten ze weer over 't rommelige om die keet, over de smerigheid van de „gurdienen" over de „miserabelheid van dat vrouwminsch".

En zooals elken Zondag zat weer voor haar deurtje Henderkien, in der roodbaaien rok, met alleen der kap op, mager en afgesloofd.

„Dag saomt" was 't tegen elk voorbijgaand troepje en als medelijdend klonk het terug: „Goeje marge, muj oek niet nao darp?"

Henderkien versufte, zei men, en Henderkien wist hoe men dacht, maar Henderkien versufte niet; ze zag weer voor zich heel haar leven, ze voelde waardoor ze zoo arm en vuil was.

Haar gedachten gingen mee langs den zandweg, „dan gunder 't Bovenpad, rechts umme, veurbie Ezens huus, en dan de Spiekersweg aof, dan waoj in darp.

Too zee den ersten maole nao schoel was egaon, was zee den ersten keer in darp ewest. Meister ha ze bie um laoten koemen, de kleintiens. D'aoren mossen schrieven en reken:

„Dit handje is één, dat handje is twee,
Daar schrijf en doe ik alles mee!"

En zee had 't daoleke nao kunnen zèggen, want ziej, de Meister hadde heur zoo vrindeleke anekeken, en hadde too ezèg, dat 't heegoed was. Too hadden ze streepiens mutten zetten, en 't wol maor niet, maor too Meister ekoemen was, too ha ze 't ekund. Zoo was 't egaon al den tied van de schoele; as Meister dach van heur, da ze 't kos, dan kos ze 't oek, maor as zee eigens mos, o dan was 't zoo meuilek. En Meister dach van heur altieten, da ze 't wè klaor zol speulen.

„Hè 'k eigens ooit een wille ehad, of hé 'k nooit aõnres edaon, dan meegaon met wat de minschen zeejen?"

In de hoogste klasse was zee één van de besten op schoele, schrieven den allerbeste, lezen mee van; waoran hadde zee wel edach, as ze hadden elezen van:

Wat zong het vroolijk vogelkein
Dat in den boomgaard zat, en veerder?

O, zee durven noe, in der miserabelheid 't haos niet meer op niejs te doon, de bliejschap van dat veugeltien daor in de loch, da zich niet steuren an minschen of wat oek. Zoo had zee oek willen wezen, zo'n bliej veugeltien. En of de deerns der al uutlachten, as ze 't zoo mooi evunden had, as smargens de zunne in de blauwe hemel boven de rogge hadde estaon, of 's avonds de heide zoo groot hadde eleken, en zee dan zoo rustig ewurden was, zee hadde telkenmaole weer die mooie edachten ehad.

Wanneer den ersten keer, dat wus ze niet meer, maor too op zon avond, too alles zoo stil was ewurden en de nachtegaal zoo mooi fluitten, ha ze edach an trouwen, of nee, daor niet an, maor an een jongen, of nee oek niet, nee, da ze saomen zolt wezen, en een krek husien hèn, en met heur beigies woôn en dan zo'n klein wurmpien tujen in de wiege; met wee, dat wus ze niet. Met een van de jongens van darp? O nee, een jongensgek was ze nooit ewest, van den luden mos ze niks hèn".

Zoo had Henderkien na dien avond dikwijls gedacht, en altijd waren haar idealen, zoo eenvoudig en toch zoo groot geweest, een reine droom van geluk. Maar als ze 's avonds naar huis moest, ze was al lang van school, en ging wieden nu hier dan daar, en er kwam dan zoo'n ruwe jongen van 't dorp, dan raakte zij in een sfeer van attraxie, die zij zelf verfoeide, maar die toch zoo'n bitter-zoeten smaak had. Het leven van allen op 't dorp, het vrijen van jongens en deerns lag ver buiten haar denken. Haar idealen behoorden aan den lichten morgenhemel, die blijdschap straalde over frissche landen, aan donkere avond, als de heide al bruiner werd, al grooter. Maar kwam dan dat vreemde, wilde verlangen, dat lage begeeren, zooals elk het deed, dan kon ze niet zeggen, dat ze alleen wilde gaan.

„Hè'k eigens ooit een wille ehad"? vroeg ze zich af, elken avond, toen elken avond Jan haar thuis bracht. Henderkien zag weer die wandelingen, dat langzaam dood gaan van haar mooie denken.

„En dan bie 't leste roggeveld had e heur evraogd, telkenreis, om efkens te vriejen, dat dunnen ze toch allemaole. En dan had hij heur ekust en had zee hum gauw wat smoksels egeven en dan naor huus, wa ze loopen kos, krek of ze wa kwaods hadde edaon.

Too 'n avond, Jan ziek was ewest, had er een jonge vremde meneer de weg evraogd, en zee had mee kunnen loopen.

Den kerel hadde epraot over de mooie loch, en da 'j zoo rustig wurden van zon avond, en dee hadde heur evraogd of zee 't hier oek zoo mooi vund. Zee had 'm too allinnig anekeken in zien groote brune oogen en too e vurt was egaon, en heur de haand hadde egeven, too was ze zachies gaon krieten, zoo gelukkig en mooi was too alles ewest. En zee wus noen, met wee zee saomen in 't krekke husien mos wezen en 't wurmpien tujen in 't wiegien".

Jan was een week lang ziek gebleven en heel die week had Henderkien alleen kunnen wandelen. 't Zijn de gelukkigste dagen van haar leven geweest. Met haar kleine fantasie tooverde zij zich voor een heerlijk leven van samen genieten van al 't mooie, dat zij overal zag, dat zij zich droomde in haar kleine huisje. Nu was in eens haar verlangen meer bewust, meer bepaald geworden; alles kwam neer op dat eene: die mooie, bruine oogen van dien vreemden man. Dat ze hem niet weer zou zien, of dat zij voor hem een eenvoudig wiedstertje zou zijn, daaraan heeft Henderkien nooit gedacht. 's Morgens keek ze naar 't golven van 't graan, naar de groote, witte wolken daarboven; en bij elke fluitende

leeuwerik, die hoog in de lucht stond, voelde zij als dat „blieje veugeltien".

Bij haar werk ging 't praten van de andere wiedsters over haar heen; zij droomde van wat komen zou.

En 's avonds, nadat ze haar ouders nog wat geholpen had, ging ze zitten op den rand van de heide, en deed ze, of ze praatte met iemand, die naast haar zat. Met dien denkbeeldige hield ze dan lange gesprekken over de zon, die rusten ging en nu de heide zoo rossig kleurde, over de schapen, die huiswaarts trokken, over de stilte, die langzaam aan kwam sluipen.

„Too op 'n avond, dao stung e weer met 'n blie gezicht heur op te wachten, Jan: „Zoo Henderkien, dao bink weer, mao deerne, wat kiek ie vrimd, gaoj met?" En zee had geen nee kunnen zèggen, ze mòs mee, à was ze bang van 'm. Maor allengsiens gung de bangigheid over, en zee was weer mee estap, as vrogger, tot bie 't leste roggeveld, en weer had e heur ekust, langer dan aônres, umdat e heur een week niet hadde ezien.

In bèdde hadde ze egrient, en zee wòl niet meer. Margen zol ze 't 'm zèggen, dat e vurt kos blieven; dien beroerden smeerlap, wat dun e toch bie heur"?

Maar „morgen" was gekomen en, al had haar 't hart in de keel geslagen, ze had niets gezegd en weer was Jan meegeloopen. „Morgen" nogmaals en „morgen" nogmaals.

Langzaam kwam de donkerte over haar leven, haar gedachten waren steeds meer bezig met de platte verhalen van 't dorp. Met soms even nog een fel bewustzijn van handelen tegen haar beter ik, doezelden haar dagen weg in grauwe gewoonten van doen zooals anderen; tot dien avond van wreed helder ontwaken.

„'t Darp wust gauw genog, da zee en Jan woorden had ehad, maor waorumme, dat wus gien minsch.

Den beroerling, dat e nog koemen dors, um van trouwen te praoten, den beroerling, dee alles, wat mooi was ewest, had vertrap!

Laot koemen wat wil, nooit met deen kerel.

Laot darp dan maor praoten.

En too ha ze 't eheurd van hier en van gunder of 't waor was, wat de minschen zeejen, dat Henderkien in de kraam mos.

Zee wus, da ze 'n slet werd eneumd en à zuk moois meer; en as ze etroùwd was, dàn hadde der gien een van ezegd, dan was ze een goed vrouwminsch ewest! Zo'n leven dag in dag uut, met zo'n smeerlap, dat nooit"!

En fier in haar schande heeft Henderkien 't hoofd gedragen, tòen heeft ze gewild.

Het kindje kwam, het kindje stierf; en nam met zich wat Henderkien aan wil heeft bezeten.

Haar ouders stierven kort na elkaar. Met hèn ging heen wat er ooit aan gezelligheid en netheid geheerscht heeft in hun klein huisje.

Toen is Henderkien 't eenigste wat ze nog bezat, haar ellende, gaan vertroetelen, en heeft altoos dieper pijn voelen altoos grooter genot gevonden.

Willoos heeft ze zich laten leven, nimmer blijdschap, nergens licht, in grijze rijing van dagen, met steeds eentoniger gedachten.

Maar elken Zondagochtend, dàn schoot er licht in haar oogen, als zij de menschen zag gaan langs al die bekende wegen, en haar denken meeging, stap voor stap; dan gloeide er brandende schrijnende haat tegen dien „smeerlap", tegen haar eigen willoos leven.

17-8-'10. SURA.

EXCELSIOR.

Ik wil dit rijke leven,
Met volle teugen drinken;
Van brandende gedachten,
Verzadigen mijn geest.

Ik wil de waarheid kennen,
Die is in alle dingen,
En die tot richtsnoer nemen,
Mijn heele leven door.

Ik weet, dat strijd zal kosten,
Wat ik ga ondernemen;
Maar ook, dat het geluk slechts
Uit strijd geboren wordt.

JOHANNES.

STADJE.

Daar waren professoren.
Daar waren véél studentjes.
Daar waren wat fabrieken.
En árbeiders héél velen.
Daar waren groote torens:
Eén spitse en één scheeve.
Daar waren veel verlangens.
En hier en daar wat aardigs:
'n Jongen met 'n meisje,
'n dakje dat rood lachte,
'n moeder met 'n kindje,
'n koe die rustig graasde,
'n boom die, vroeg al, bloeide
en ook veel oude huisjes
en wonderlijke grachtjes.
Want als de zón daar scheen
en vreemde glanzen wekte
en láchte over alles:
studentjes en professoortjes
èn stankjes èn verlangens,
dan groeide iets wónder moois,
door heel het oude stadje.

P.

Ik heb een deel van mij
U toebedacht, dat ik niet ken —
Maar dat van mij
Het beste zijn moet dat ik ben.
En klage 't droef,
En hope 't blij
't Is enerlei
Ik ken het niet.

Alleen ik weet:
't Is diep in mij,
't Is diep mijn eigendeel,

Dat onbestuurd zijn loop volbrengt
Van wens in wens bewogen.

Z.

LIEFDESVERKLARING VAN EEN OVERSPANNEN T_2 AAN EEN VROUWELIJKE DITO, VLAK VOOR 'T TENTAMEN ANALYTISCHE SCHEIKUNDE.

Door uw blik ligt mijn wil aan banden;
Mijn hart klopt met heftige bons,
Want uw oog deed mijn liefde ontbranden
Als H_2 door platinaspons.

Wanneer ge mij aanziet, dan bloos ik
Als Fe''' met K C N S,
Wanneer ik uw stem hoor, verbleek ik,
Als broomwater door H_2S.

Zie ik u een jongeling naad'ren,
Dan is heel mijn boezem een hel,
Dan bruist mij 't bloed door de aad'ren
Als soda met slap H Cl.

Uw vurige blikken, ze zijn slechts
Voor de cijfertjes op den buret;
Uw poezele mondje, dat gouderts,
Geeft kusjes . . . slechts aan den pipet.

De blaaspijp, — 't is om te huilen —,
Mag zeker wel tien keer per stond
Uw kersroode lipjes bevuilen
Met zijn leelijken hardhoornen mond.

Ik kan 't niet langer verduren,
Dat geflirt met dien ouden „Chemie",
Dat troebelt mijn oog gelijk zuren
Met $Na_2 S_2 O_3$.

O, dat er toch liefde mocht groeien
In uw hart, voor een technoloog,
Die onder 't koken en gloeien
Naar u kijkt met een traan in 't oog!

Dat mondje van bismuthjodide,
Die oogjes van kopernitraat;
Uw wimpers van stannosulfide,
Uw handjes van mangaan-sulfaat;

Die wangen van cobalt-chloride,
Dat halsje van versch MnS,
Uw haren van ijzersulfide,
Uw tandjes gelijk ZnS;

Ik kan ze niet langer meer derven;
Geef ze mij, of ik grijp naar een flesch.
Zonder u rest mij niets dan te sterven
Door K_3 Fe $(CN)_6$.

F.

VERZUCHTING.

Lieve help, wat is 't leven zwaar! Ik hoef maar even van examens te murmelen en ieder is 't met me eens. 's Morgens moet je op, als 't nog donker is, dat is om te beginnen al beroerd; en dan zit je om 9 uur al te vossen alsof 't altijd je dagelijksche bezigheid geweest is. 't Is in zoo'n tijd nu eenmaal niet anders!

't Heele mooie, volle, warme leven ligt voor je, maar je blijft er af! 't Is een groote wereldtentoonstelling met een ijselijk hoog hek er omheen. Je kijkt door de tralies naar binnen en je denkt: kijk, dat is net iets voor mij, daar ga ik eens in. Mis, aan den ingang staat een dikke, eerwaardige portier met groote gegallonneerde pet, jas en broek en die bromt zoo terloops door zijn baard, juist als je er doorheen wilt snappen: „Uw kaart, mijnheer?" Je zet een brutaal snuit op en roept van uit de hoogte gebiedend: „Pers", wat zooveel beteekenen moet als: „Sesam, open u"; maar hij gelooft niet dat je van de pers bent en — Sesam blijft dicht.

Dan zie je er anderen doorgaan, zoo maar, zonder kaart of iets, en je vraagt zeer beleedigd en verontwaardigd aan den portier wat dat beduidt. Hij kijkt je even vernietigend aan: „Hebt ù soms al examen gedaan?"

Zoo'n schoolmeester! Wie vraagt daar nu naar op een wereldtentoonstelling! . . .

Zie je, ik ben geen Ariër, daar zit 't 'm alleen maar in. Als ik een Ariër was, zoo'n echte, ouderwetsche Ariër met hoogblond haar en stoeren blik en onversaagden geest; als ik er zoo een was, met dat hooggespannen vrijheidsgevoel, dat vrijgevochten onafhankelijkheidsidee; ja, zie je, als ik er zòo een was, dacht je dat ik dan examens hoefde te doen? Dacht u dat heusch, mijnheer! Dacht u dat een Ariër, ooit bij leven of dood vakwerkbruggen grafisch berekend had, of dat ie ooit kleinste kwadraatjes had geleerd!

Ja, als 't noodig was, sloeg hij z'n vijanden in kleine kwadraatjes en misschien ook wel als 't niet noodig was, maar daarbij dacht hij toch niet aan de exponentieele wet.

De Ariër, mevrouw, dronk zich aan de meeth een roes uit den schedel van zijn verslagen doodsvijand en dan vloeiden uit zijn anders zwijgzamen mond de heldenliederen; en hij zong van Odin, den alvader, en Thor met den hamer, en van Olof, den machtigen viking-koning, die op zijn gevleugeld drakenschip de wilde zeeën doorkruiste en verwoesting bracht, waar hij kwam.

Zoo zong de oude Ariër en zijn zangen golfden en deinden door de lage, lange, spaarzaam verlichte hal en de jarls juichten hem toe met hun machtige stemmen en sloegen op hun ronde schilden, zoodat het was of de storm die buiten loeide, verdriedubbelde in kracht!

Zoo waren de oude Ariërs, mevrouw, woest en vrij en grootsch en krachtig! En dat was het groote voordeel van een Ariër te zijn, òf . . . een groot man, want dat is hetzelfde, zooals u weet. Pardon u wéét toch: Dante was een Ariër! Alle mannen van beteekenis in de geschiedenis waren Ariërs: Von Moltke, Petrarca, Caesar en Chamberlain, allen waren ze echte, onvervalschte Ariërs!

Maar waarom, waarom ben ik er dan geen? Zie, als ik nu làter een groot man ben geworden, dan ontdekken ze, dat ìk ook een Ariër ben, en dan is 't maar zuur dat ik dat niet eerder geweten heb!

S. P.

HET LEVEN IS EEN LIED.

Daar is een wonder lied, dat wij allen moeten zingen. Het is een machtig lied, sterk en oud als de eeuwen, die vergrijsden; woest en krachtig als de stormwind, die door de boomen huilt, en toch ook weer teer en zacht als de blaadjes van een roos. Het is een machtig lied met een heerlijke melodie, een melodie, die wij steeds en overal hooren en die wij toch nooit kennen en doorgronden, een melodie, die steeds hetzelfde is en toch steeds anders klinkt, een molodie, die alledaagsch en gewoon kan lijken op den nuchteren werkdag, om dan weer fantastisch en wonderbaarlijk op te ruischen uit de dorre bladeren van een oud, oud boek of zacht te glijden langs de verweerde tinten van een vergeten schilderstuk.

Wij weten niet, wie het lied zingt of waar het gezongen wordt, wij hooren het overal en nergens, nu helder hier uit een liefdevolle menschenziel, dan treffend daar uit het koude hart van steenen gebergte. Het is steeds datzelfde ééne lied, en toch telkens en telkens klinkt het ons nieuw en wonderbaar en onbekend tegen, en telkens treft het ons door zijn schoonheid en zijn rijkdom. Dan kan het zijn, dat het ons meevoert met zijn juichende tonen tot een festijn van vreugde en blijheid, maar dan ook kunnen zachte jammerklachten en schrijnende wanhoopspijn smart leggen in ons harte en de ellende stapelen op ons gedrukt gemoed. Zoo kan het

gebeuren, dat wij het niet langer dragen kunnen die tonen te hooren, die tonen, die onze ziel verscheurd hebben, maar... de melodie is rijk en vol afwisseling en ze kan doen vergeten in nieuwe toewijding. Ja, rijk en vol afwisseling, en toch . . . toch kan de eeuwige eentonigheid van altijd dat ééne lied, tot verveling en onverschilligheid leiden, maar dat komt, omdat wij dan niet hooren tot de diepte van het lied.

Op vele toonzettingen wordt het lied gezongen en op vele wijzen vertolkt.

Waar de achterbuurten der groote steden hun smerige krotten opeen stapelen, hoort men het rauw en hard als een gemeene straatdeun, die armoedig en ellendig is, maar waar toch steeds iets moois in blijft.

Waar de gegoede kruidenier zijn zakken met suiker weegt, daar klinkt het als een godsvruchtige psalm, met lijzig uitgehaalde galmen.

Waar de deftige huizen van de „monde" hun gevels strekken en pronken in de zonnige lucht, daar klinkt de melodie zuiver en correct, als onberispelijk, met groote techniek, gezongen zooals het behoort.

En waar de dichter en de schilder wonen, buiten tusschen de groene bosschen en de bonte bloemen, daar klinkt het lied fijn en diep, ongedacht en rijk aan toon en rythme, zoodat men zacht moet weenen of met goddelijken glimlach omhoog blikken. Het is dan, of een gloed van oneindige liefde zich uitstort over ons en ons opvoert tot een rijker en mooier wereld.

De jongeren van jaren zingen vurig en vol hartstocht en de grijsaards neuriën voor zich heen in droomende herinnering. En krachtig en zelfbewust klinkt daartusschen de zware stem van den man.

Wij zelven zingen ook. Veel doen wij in navolging van anderen, maar ook toch kan het zijn, dat de tonen ongevraagd in teere zielebeving opstijgen uit ons eigen hart. Dan meer dan ooit naderen wij tot de diepte van het lied, dan meer dan ooit doorvoelen wij ervan den rijkdom en den onuitputtelijken levensgeest. Dan rijst in ons een zaliger besef van leven en dat volle leven voelen wij uitstralen van de wondere tonen, de tonen, die niet dood zijn, maar waar een levende liefde in ademt. Dan weten wij, dat het heerlijke van het lied juist is de warmte van die onuitgezongen kracht, die als onbegrepen psyché steeds de innerlijke wording der tonen beheerscht en wier wondere opwekking steeds straalt uit de glanzende klanken. Steeds, ja, want ook in den dolsten tonenstorm van verwoesting en den felsten brand van haat en verderf, is diep, diep in den klank verborgen, de zucht en de snik, maar ook de hoop der nooit gestorven liefdeskracht.

Het lied zingt rondom ons, wij zingen het lied. Zoo is het gezongen door de eeuwen der oudheid tot het nu van deze dagen, zoo zal het gezongen worden door de eeuwen der toekomst tot het onbegrepene der tijdeloosheid...

Welnu laten wij luisteren en zingen, zingen het lied van het leven.

W.

IDYLLE.

In late naherfst-schoonheid ligt het woud,
In roerloos wachten stil te droomen,
De blaad'ren vallen rits'lend van de boomen,
Den grond bedekkend met gestorven goud.

Plots lijkt de stilte als verstoord te zijn . . . .
Een markiezinnetje in Louis-quinze praal
Schrijdt statig voort aan d' arm van haar gemaal
Op trippelvoetjes, lieflijk-fijn.

Een kirrend lachen, helder, hoog,
Een tikje van haar waaier . . . . snelle vlucht
Een rhododendronstruik onttrekt hen verder aan
[mijn oog.

Ik hoor het lachen zich in langen kus versmoren,
Een takje knapt . . . . 't Visioen vervaagt,
En 't woud ligt roerloos weer gelijk te voren.

TOTH.

EEN LENTEAVOND.

Het was een avond teer en blank,
en lavend als een koele drank
daalde zacht de milde dauw.
Het donker Oostlijk hemelblauw
vervloeide tot lichter, fijner glans
naar waar de zon aan Westertrans
zoo juist verzonk in rooden gloed.
Een meidoorn mengde kleuren zoet
in stille lucht, die roerde niet,
tenzij om 't jubelende lied
van eenen nachtegaal. Voor ons
lag wijd de wei, waar goud en brons,
en paars en rood, en wit en geel,
de bonte, bloemen stonden. Heel
ver aan d' overzij der wei
lag der blonde duinenrij
en achter ons het donker bosch.

Ik nam haar hand, een lichte blos
kleurde even hare wang.
Zwijgend zaten zoo heel lang
we hand in hand en spraken niet.

Maar toen het jubelende lied
van d' nachtegaal verstilde, lei
mijn arm ik om haar le'en, en zij:
haar lieven mond te kussen bood
ze mij, haar lippen warm en rood:
en gretig, gretig kuste 'k haar.

Dan herbegon het lied zoo klaar
het jubellied van d' nachtegaal.
We luisterden naar dat verhaal
van liefde en bewogen niet
in stille aandacht voor het lied,
maar hield het stil, dan kuste weer
haar lieven mond ik keer op keer.

We merkten nauw het donkeren
der nacht, noch hoe te flonkeren
er ster na ster begon en maan
haar baan door 't hemelruim ving aan.
We hoorden slechts het luid bezingen
van wat vergeten doet de dingen
om zich heen en dat de tijd
nooit stilstaat. Die heerlijkheid,
de liefde, hield ook ons gevangen
in 'n diep en onbestemd verlangen.
Hare lippen, hare wangen
kussend, hield ik steeds omvangen
haar slanke lijf met zachten druk.

O, groot en diep en rijk geluk:
bemind te worden en te minnen!
Hoe smart'lijk zoet is niet het zinnen
op 't verre lief! hoe blij verheugd
het wederzien! hoe rijk 't geneucht
van 't kussen en het haar omarmen!
haar heerlijk lichaam in mijn armen!

't Was al laat toen naar de stad
langs het welbekende pad
terug we keerden, stappend traag,
langs boschrand eerst, langs duindoornhaag
daarna, en dan langs watergracht
met rij van gele lichten. 'k Bracht
haar thuis en zwierf nog lang en dacht
aan wat deez' avond had gebracht.

F.

VARIA

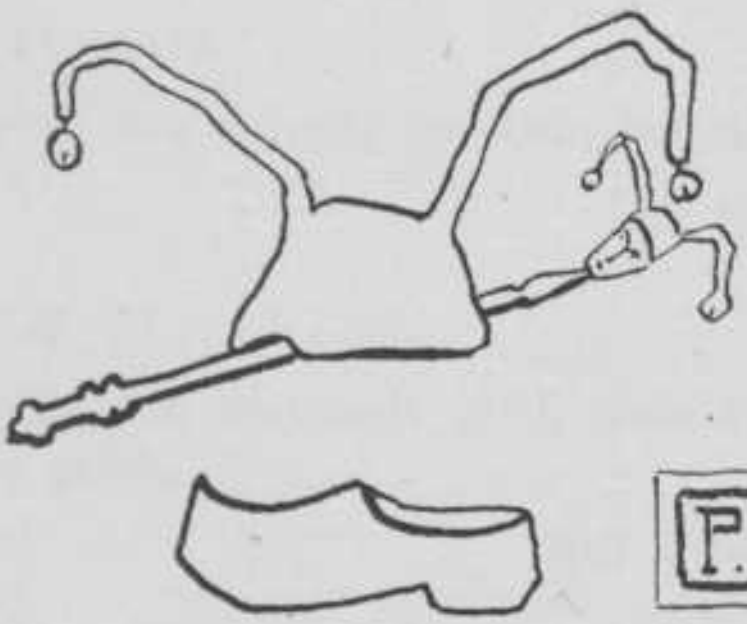

BEGINVARIUM.

Gij allen zult hier op uwe beurt
Uw beeld geteekend vinden.
Wie niet zijn eigen grijns wil zien,
Die kijkt maar naar zijn vrienden.

Vrede in de Politiek.

TOEKOMSTIG SENATOR.

Ze zeggen, dat 't zukke verstandige dieren binnen. Nou, dâ ken je dan ook wel zien aan derlui groote kop. Daar zalle me wat hersens in zitte.

ABRAMSZ. Levende beelden.

PARTIJSTRIJD.

Menig Jonker is een gek,
Menig varken een sinjeur.

Koddige Opschriften.

ROZENWATERBOS.

Jij bin te vroeg van de galg gevallen, lamzak.

Ora et Labora.

OP D...HOF ST..LL..G.

Ik word minder een bestaande grief, meer een herinnering aan verleden geluk.

Een liefdesdroom.

TUSSCHENVARIUM.

Mot je me dat op m'n ouwe dag andoen.

Een Jodenstreek.

D..S T..MB...

Schade dasz die Natur nur einen Menschen aus dir schuf.

GOETHE. Xenia.

TOILETGEHEIMEN S. P.

Toen zat hij als neergebliksemd.

SCHARTEN—ANTINK. Een eenzame.

IDEM.

Een eigenaardige reuk deed hem opkijken. Er stond een man bij.....

Kleine Johannes.

V.G.L, N.L.N., P..K.

Wonderen der Techniek.

C. T.

Je sais tout.

Maandblad.

IDEM.

De brilslang is een venijnig reptiel.

. . . . .

REGISSEUR VAN 'T GROENENTOONEEL.

Wij zagen een bekende kromme op het tafereel verschijnen, als we dit maar schuin namen.

Dictaat Beschrijvende Meetkunde.

B. G. M. NN.

Ik heb een vriend met ijzren hand
en koel gebiedend oog.

De Genestet.

IGOV.

„Hu!" zuchtte Johannes, „dat was een bloeddorstig en dom gezelschap".

Kleine Johannes.

ZEKER PLEIN.

Vooral den beginner is het ten zeerste aan te bevelen deze kevers eerst in hun natuurlijken staat waar te nemen, alvorens ze aan den speld te steken.

Tijdschrift voor insektenkunde.

SOMMIGE ALMANAKPOËTEN.

Swans sing before they die: 't were no bad thing
Should certain persons die before they sing.

S. T. Coleridge. Rainbow IV.

SENAATS-CANDIDATEN.

Dan zetten we er een nulletje bij.

College Natuurkunde.

JAN.

Er war immer so unordentlich mit seinem Mundwerk.

FRENSSEN. Die drei Getreuen.

SENATOR.

Der streng und ernst, nach alter sitte,
Mit langsam, abgemessnem schritte,
Hervortritt aus dem Hintergrund.

Die kraniche des Ibikus.

SENAAT 1911.

Men onderscheidt grove en toevallige fouten.

Inleiding tot de kleinste Vierkanten.

KROEGDIËS, ACHTER DE SCHERMEN.

Greife nur hinein, ins volle Menschenleben
.... Und wo mann 's packt, da ist es intressant.

GOETHE.

OP GELOOPEN.

In zijn slaap zal hij 't gekregen hebben.

FR. NETSCHER. Novellen.

ODIN-UITVOERING.

De bevedering kan zich meer of minder over de pooten uitstrekken.

RITSEMA BOS. Leerboek Dierkunde.

ODIN-BAL.

Het aantal malen walsen is afhankelijk van de dikte der te walsen massa.

Dictaat Wegen.

TUSSCHENVARIUM.

De vlakte bevordert het contact der menschen.

Dictaat Staatsinrichting.

H. G. N.

Er was een kleine jongen,
Fiedeldom, fiedeldie, fiedelstreek.

Beets. Vedeldeuntje.

J. E. A.....

Is dat nou de kemeet van Hallie?

Visschersgesprek.

W... P.. M V. H.....

You 're sure it ain 't a dog?
„Look again".

Jerome K. J. Tea Table Tolk.

TUSSCHENVARIUM.

De lezer kan staat maken op meer.

Jules Verne. De reis naar de maan.

. . . . . .

„Best; maar geen vrijerij onder den dekmantel der studie".

Een Meisje-studentje.

OP EEN KIP.

Leggen jullie in de buurt?

Ora et Labora.

PROPJES.

Velen zijn geroepen, maar weinigen uitverkoren.

Mattheus 22 vers 15.

TONY DE V....

Voor 't bouwen van dergelijke geraamten bezigt men dennen- en esschenhout.

A. v. Velzen. De Blériot-vliegmachine.

P..K.

Du bist wie eine Blume
So hold und schön und rein.

Heine. Buch der Lieder.

10-UITSMIJTERS-ETER.

Dat loopt de spuigaten uit!

Spreekwijze.

BLOEMKOOLSPEECH-SLACHTOFFERS.

Elck, die hier zit
Bedencke dit
Is onraedt daer
Dreicht soms gevaer
Kalm 't Huys verlaet
Ghij zijt op straet.

Schouwburg, den Haag.

SENAATS-CANDIDATEN.

Mijnheer, sel je wat koopen, moy kalfvleys, runtvleys of schapenvleys.

KRAMER, ADRIAAN BROUWER.

F. D . . X . . . . N.

Vallen, opstaan, en weer vallen.

De erfgenaam van Redcliffe.

G . . T . . .

Ik zou gaarne député worden.

POTGIETER. Letterk. beutgenooten te Parijs.

EINDVARIUM.

Der Moor had seine Schuldigkeit gethan.

SCHILLER. Die Räuber.

ADRESBOEK.

NAAMLIJST DER LEDEN

VAN HET

DELFTSCH STUDENTENCORPS.

N.B. Voor opmerkingen of gewenschte wijzigingen in deze en volgende lijsten gelieve men zich schriftelijk te richten tot den Secretaris van den Senaat van het D.S.C.

NAAM.	STUDIE-VAK.	ADRES.
Aalst, D. J. van	C	Koornmarkt 11, Laan van Meerderv. 279, d. H. ☎ 1725.
Albers, D.	T	Hugo de Grootstraat 10, Marschweg, Zutphen. ☎ 132.
Ambia Soedibio,	C	Geestbrugweg 3, Rijswijk, idem.
Ameyden v. Duym, D. v.	C	Laan van Overvest 54, idem.
Andel, J. W. G. van	E	Oude Delft 15, idem.
Arnold, Th. E. R. G.	T	Buys Ballotstr. 67, d. H., Statenlaan 62, den Haag.
Baart de la Faille, H. Th.	W	Oude Delft 206, idem.
Bakhoven, A. F.	C	Koornmarkt 53, Heylerhofflaan 11, Maastricht.
Bakker, F. H.	C	Oude Delft 228, Singel 49, Harlingen.
Bakker, G. S.	S&W	Oude Delft 98, idem.
Bardet, J. D. M.	C	Oude Langendijk 16, Markt, Doetinchem.
Barkey, Th. J. W.	W	h. Pr. Albertstr. Voorburg, idem.
Baumhauer, A. G. von	W	v. Leeuwenhoeksingel 5, Vossiusstraat 12. Amsterdam.
Be Tiat Tjong,	M	Burgwal 16, idem.
Becker, E. A.	W	Gr. Hertoginnel. 76, d. H. idem.
Beers, H. C. M. van	B	Mathenesserl. 183, R'dam idem.
Begemann, F. A.	W	v. Leeuwenhoeksingel 18, idem.
Benedictus, J. J.	T	Oude Delft 15, Witte de Withstr. 30, R'dam, ☎ 613.
Berdenis van Berlekom, W. J.	C	v. Leeuwenhoeksingel 33, Overveen bij Haarlem.

° De met kleine letter gedrukte adressen zijn de vacantie-adressen.
☎ = telefoonnummer.

NAAM.	STUDIE-VAK.	ADRES.
Berg, L. M. van den	B	Spoorsingel, idem.
Bergansius, L. J. A.	C	Balistraat 22, den Haag, idem.
Bergh, W. van den	T	Cl. de Vriesel. 32a, R'dam, idem.
Berk, E. J. H.	W	Markt 41, Brunnepe, Kampen.
Berkum, R. B. M. van	W	Oude Delft 144, Emmasingel 14, Groningen.
Bertram, S. H.	T	Hugo de Grootstraat 25, Groote Houtstraat 12, Haarlem, ☎ 1216.
Best, N. P. C.	W	Noordeinde 50, idem.
Beuker, J. M. B.	W	Jacob Gerritstraat 26, Renkum.
Beuningen, F. W. H. van	W	Zuidwal 10, ☎ 320, Rijnkade 1, Utrecht.
Beversen, N. J.	C	Oude Delft 135, Witte Singel 72, Leiden.
Bienfait, A. A.	W	Verversdijk 32a, Staten Bolwerk 32, Haarlem, ☎ 13.
Biezeveld Jr., N.	C	Kanaal 10, den Haag, idem.
Blankevoort, C.	C	Oude Delft 90, Kennemerplein 2, Haarlem.
Blankevoort, N.	C	Oude Delft 90, Kennemerplein 2, Haarlem.
Bleckmann, Th.	C	Spoorsingel 2, Arnhem
Bletz, J. M.	E	Hugo de Grootstraat 64, Roelof Hartstraat 140, A'dam.
Bloembergen, A.	T	v. Leeuwenhoeksingel 39, Zwijndrecht.
Bloembergen, R. H.	W	Wilhelminal. 14, R'wijk, idem.
Boelen, H.M.Noordhoorn	E	Paulinastraat 53, d. H., idem.
Boers, W. R. C.	C	Choorstraat 3, Wilhelminapark 46, Utrecht.

NAAM.	STUDIE-VAK.	ADRES.
Boeschoten, C. G. van	W	Havenstraat 7a, Hoflaan 1, Rijswijk. ☎ 5172
Böhtlingk, F. R.	W	Sweelinckplein 37, d. H., idem.
Bollee Jr., C. J.	W	Sweelinckplein 37, d. H., idem.
Bolsius, G. J. P. M.	B	Choorstraat 10, Vuchterweg 1 'sHertogenbosch.
Booy Jr., J. de	C	Oude Delft 130, Groot Hertoginnelaan 30, d. H. ☎ 5421.
Bordes, P. F. de	B	Hugoplein 66, idem.
Boreel, J. L.	C	Oude Delft 32, Wijk aan Zee en duin.
Bork Jr., W. van	E	Oostsingel 9, idem.
Borren, J. J.	W	Markt 10a, Catherinastraat 26, Breda.
Bos Az., P.	W	Oude Delft 52, Nieuwehaven 31, Dordrecht.
Bosman, A. E.	E	Hypolitusbuurt 43b, Beatrixstraat 2, Nijmegen.
Botje, E.	W	Spoorsingel 13, Westerkade 9, Groningen.
Bouten, J. R.	W	v. Leeuwenhoeksingel 5, Koninginneweg 241, A'dam.
Braake, A. L. ter	M	Oude Delft 90, idem.
Braat, G. J.	W	Hooikade 16, ☎ 257, idem.
Braat, W.	S	Oude Delft 239, ☎ 338, Brugstr. 6, Arnhem, ☎ 153.
Brandenburg, F.	T	Oude Delft 209, idem.
Brandenburg, W. H.	C	Hugo de Grootstraat 30, idem.
Brandes, M. C.	T	Oude Delft 37, idem.
Brauw, R. de	T	Lubeckstrraat 18, d. H., idem.
Broek, J. J. van den	C	Oude Delft 209, Vrieseplein 6, Dordrecht.

NAAM.	STUDIE-VAK.	ADRES.
Bruins, A. G. D.	E	Phoenixstraat 37, IJselkade 20, Zutphen.
Brunting, Th. C.	W	Hugo de Grootstraat 78, Nassauplein 72, den Haag.
Bruyn, H. C. P. de	C	v. Leeuwenhoeksingel 39, idem.
Bruijn, G. Th.	W & E	Koornmarkt 53, Postkantoor Nunspeet.
Bruijn Kops, J. de	C	Noordeinde 17, idem.
Brzesowsky, A.	T	Hugoplein 11, idem.
Burck, H. D. M.	T	Oude Delft 52, Zoeterwoudsche singel 82, Leiden.
Burgdorffer, M. L.	B	Oude Delft 215a, idem.
Buijs, J. W. E.	B	Statenlaan 62, d. H., idem.
Buys Wz., J.	T	Pr. Hendrikl. 26, R'wijk, idem.
Bijleveld, R. Th.	W	Binnenwatersloot 28, Wilhelminapark 27, Haarlem.
Cankrien, B. E.	W	Kanaalweg 2d, Soest (U.)
Carrière, J. F.	T	Trompstraat 4, d. H., idem.
Castendijk, R. J.	C	Oude Delft 209, tot 1 April: Zijpendaalsche weg 51a, Arnhem.
Clignett, W.	W	Adr. Pauwstr. 34, d. H., idem
Cohen, W. D.	T	Hugo de Grootstraat 7, Villa „Lommerrijk" Heemstede.
Cohen Tervaert, E.	T	Koornmarkt 25, Kleverpark 68, Haarlem.
Collot d'Escury, H. A. A.	M	Oude Delft 24, idem.
Cool, C. M.	W	Voorstraat 99, Wanningstraat 10, Amsterdam
Cool, G.	S	Phoenixstraat 81, Boschlaan 2, Bussum.

NAAM.	STUDIE-VAK.	ADRES.
Cool, G. F.	C	Phoenixstraat 15, Assen.
Cop, H. H.	C	Nieuwe Plantage 62, idem.
Cornelissen, A. J. R.	M	Gr. Hertoginnel. 188, d.H. idem.
Cort v. d. Linden, R. A. D.	C	„Groenhove", den Haag, idem.
Cosijn, A. J.	M	Voorstraat 93, idem.
Cramer, H. W.	E	Oude Delft 136, Thorbeckegracht 27, Zwolle.
Croockewit, J. H.	W	Oude Delft 143, idem.
Daalen, A. Ch. van	M	Oude Delft 128a, idem.
Dam, D. W. van	C	Oranje Plantage 35, idem.
Deelken, J. E.	M	Beeklaan 359, den Haag, idem.
Dekkers, C. Z. W.	W & S	Havenstraat 7, idem.
Denninghoff Stelling, G. H. P.	E	Koornmarkt 32, idem.
Dezentje Gzn., J. A.	W	Daguerrestraat 88, d. H., idem.
Diermen, J. F. van	M	Gr. Hertoginnel. 188, d.H, idem.
Dinger, J. W.	C	Voorstraat 1, Huize de Hondskamp, Lunteren.
Dissel, G. F. van	C	Verhulststraat 59, d. H., idem.
Disselkoen, V.	C	Hugoplein 11, Amsteldijk 78, Amsterdam.
Dolk, H. C.	W	Koornmarkt 53, idem.
Doll, L.	S	Noordeinde 17, 's Gravenzande.
Dongen, D. J. W. van	W	Hollanderstraat 4, d. H., Copernicusstraat 119, den Haag.

NAAM.	STUDIE-VAK.	ADRES.
Donker Duyvis, M. E.	W	Choorstraat 21, Nassau Ouwerkerkstr. 3 d. H.
Dorsser Jr., S. C. van	E	Waldeck Pyrmontk. 130, den Haag, idem.
Doyer, P.	W	Hooikade 19, idem.
Driessen, C. G.	T	Breestraat 4, Plantage 1, Leiden. ☞ 313.
Dudok van Heel, Jr. J.P.	T	Noordeinde 17, Zandbergen, Naarden.
Dumont, H. W.	C	Koornmarkt 36, idem.
Duyvendak, H. C.	W	Oranjestraat 2, Schiedam, idem.
Duyzings, C. F. M.	W & E	Houttuinen 5a, Kruisstraat 5, Utrecht.
Dijck, W. F. van	C	Valkenboschl. 102d, d. H.. idem.
Dijk, J. J. M. van	W	Hugoplein 18, Edisonstraat 42, d. Haag.
Dijkhuis, M.	E	Markt 41, idem
Dijkshoorn, F. J.	C	Rotterdamsche Weg 76, idem.
Eck, J. R. van	W	Voorstraat 79, idem.
Eekelen, G. van	C	Peperstraat 9, Zalt-Bommel.
Eeten, J. C. Begram van	C	Markt 81a, Crabethstr. 10, Gouda. ☞ 205.
Eggink, W. A. N.	T	Voorstraat 12, Prins Hendrikl. 19b, Zeist.
Ekama (w. i.), C.	E	Hypolitusbuurt 27, Burgstraat 72, Utrecht.
Ekama, G.	W	Oude Delft 249, Burgstraat 72, Utrecht.
Elfrink (t), L.	alle less	Hugo de Grootstraat 28, Deventer. ☞ 306.
Elout, M. T.	B	v. Leeuwenhoeksingel 18, Fred. Hendrikstr. 18, Utrecht.

NAAM.	STUDIE-VAK.	ADRES.
Endt, P. H.	B	v. Leeuwenhoeksingel 4, Westzijde 240, Zaandam.
Engel, R. M. E.	W	Coenderstraat 17, idem.
Enschedé, F. E. D.	C	v. Leeuwenhoeksingel 33, Nieuwe gracht, Haarlem.
Ent, L. A. van der	T	Oude Delft 70, L. v. Meerderv. 362, d. Haag.
Es, L. J. C. van	M	Spoorsingel 139, idem.
Eschauzier, F. A.	B	Fred. Hendrikl. 6, d. H., idem.
Ett, C. J. J.	C	Oostsingel 57, idem.
Evers, J. B.	C	Phoenixstr. 46, ☎ 389, idem.
Eversmann, G. D. C.	T	v. Blankenburgstr. 65, d. H. idem.
Everts, F. E. Ch.	E	Lubeckstraat 3, d. H., ☎ 4574, idem.
Exter, B. van	C	Koornmarkt 32, ☎ 37, Hemonyl. 15, A'dam. ☎ 4660.
Fabius, M. G.	C	Nieuwstraat 9, Maarland, Brielle.
Falck, A. R.	S	Geer 2, Rijnsburgsche weg 11, Leiden.
Fanël, P. L.	W	Koornmarkt 53, Bergambacht.
Feen, E. J. van der	E	Koornmarkt 55/57, Sweelinckstraat 122, d. Haag.
Ferman, E.	T	Oude Delft 56, 1e Const. Huyg.str. 105, A'dam.
Flieringa, G.	C & B	Zomerhofstr. 78, R'dam, idem.
Foest, A. H.	C	Oude Delft 56, Heerengracht 483, A'dam.
Fokker, J. P.	B	v. Leeuwenhoeksingel 2, Nassau Zuilensteinstraat 11, den Haag. ☎ 1302.

NAAM.	STUDIE-VAK.	ADRES.
Francken, J. C.	E	Obrechtstraat 220, d. H., idem.
Francken, T. G. J.	C	Oude Delft 224, Zaandam.
Freitag, B.	W	Phoenixstraat 56, Ebendorferstrasse 3, Wien I.
Fuhri Snethlage Jr., G. H.	E	v. Leeuwenhoeksingel 5, Woerden.
Fuhri Snethlage, J.	C	Woerden.
Galjaard Jr., W.	E	Lange Houtstr. 5, d. H., idem. ☎ 24.
Gelder, E. van	W	Koornmarkt 54, Beerensteynlaan 14, Bussum.
Gendt, J. van	B	Hotel „Wilhelmina", ☎ 146. Driekoningenstr. 10, Arnhem. ☎ 1024.
Giessen, P. C. van der	W&S	Oude Delft 224, Krimpen a.d. IJsel.
Giltjes, C,	C	Hugo de Grootstraat 102, idem.
Gockinga, J. S.	T	Dunklerstraat 23, d. H., idem
Godefroy, C.	M	Lubeckstraat 20, d. H., idem.
Godefroy, P. W.	C	Lubeckstraat 20, d. H., idem.
Goettsch, G.	T	Binnenwatersloot 27, Burgstraat 57, Utrecht.
Goettsch Jr., J. J. B.	W&E	Geer 64, idem.
Goetzee, H. A. W. Ch.	C	Koornmarkt 52, ☎ 230, Adr. Pauwstr. 49, d. Haag.
Gogh, L. van	C	Pr. Hendrikl. 15, R'wijk, idem.
Gogh, V. W. van	W	Markt 16, ☎ 322, Koninginneweg 77, A'dam.
Goossens, J. W.	C	Geer 70, Burgem. Wasstraat 3, Leiden. ☎ 1309.

NAAM.	STUDIE-VAK.	ADRES.
Goslings, F. J. M.	W	Voorstraat 38, Emmastraat 49, Arnhem.
Graaff, J. H. G. van de	C	Hugo de Grootstraat 30, Haarlem.
Graafland, J. C. N.	E	Galvanistraat 1, d. H., idem. ☎ 7118.
Greve, I. R. J. de	M	Markt 50, Prinsessenweg, Apeldoorn.
Grevers, H. F. G. J.	W	Jul. v. Stolbergpl. 20, d. H. idem.
Groenevelt, A.	E	Lombokstraat 8, d. H., idem.
Grolman, J. P. C.	C	Voorstraat 81b, idem,
Groot, A. W. de	C	Phoenixstraat 15, De Ruyterstraat 8, A'dam. ☎ 5822.
Groot, P. F. de	M	Oude Delft 35, Grensstraat 31, Amsterdam.
Gunning J.Hz., J. W.	E	Oude Delft 210, ☎ 326, Keizersgracht 580, A'dam. „Klein Zande", Curaçaolaan, Hilversum.
Haaren, C. C. J. van	C	Hertog Govertkade 14, Oude Schev. weg 78, d. H.
Haas, H. A. de	C	v. Leeuwenhoeksingel 33, Stadhouderspl. 10, d. Haag.
Haas, Th. A. Ch. de	T	Oude Delft 98, Stadhouderspl. 10, d. Haag.
Haeften, A. Ph. T. van	C	Hugoplein 1, Kapellerlaan 13, Roermond.
Haeften, C. F. van	C	„Westerbro", Rijswijk, Emmastraat 12, A'dam.
Haeften, C. S. van	M	Ant. Duyckstr. 97, d. H., idem.
Hageman, N. J. E.	W	Koornmarkt 23, Nicolaistraat 30, den Haag.
Hal, Ch. J. J. van	M	Oude Delft 12b, Reigerstraat 14, Breda.
Hamburger, L.	T	Havenstraat 11, idem.

NAAM.	STUDIE-VAK.	ADRES.
Hanlo, A. E. M. J.	W	Oude Delft 161a, Roermond.
Hansen, M. P. L. G.	W	Markt 50, Heerenstr. 355, Wageningen.
Harte, J. Ch.	C	Gr. Hertoginnel. 207, d. H. idem.
Harthoorn, A. M.	C	Oude Delft 2, idem.
Hartjens, J. C.	T	Oude Delft 192, idem.
Hartogs, I.	E	Noordeinde 36, Heemraadsingel 200, R'dam. ☎ 1869.
Hauber, E. F.	C	Geer 64, idem.
Heemskerck van Beest, J. E. van	C	Oude Delft 209, Delistr. 49, d. Haag. ☎ 5246.
Heide, J. W. van der	E	Koornmarkt 54, idem.
Heikens, G. F.	E	Markt 34, A. Brug 32, Groningen.
Hellendoorn, H. J.	T	Hypolitusbuurt 26, idem.
Heloma, J. S. van	E	Oude Delft 178, ☎ 54, „Voormeer", Heerenveen.
Hendriksz, F. Th.	T	Havenstraat 24, idem.
Hengeveld, K. N.	T	Voorstraat 9b, Hazerswoude.
Henry, L. A.	C	Markt 37b, idem.
Hepner, E.	W	Burgwal 39, Villa Henriette, Zandvoort.
Herbig, H. J.	E	Statenplein 18, d. H., idem.
Herckenrath, F. K. J.	W	Oude Delft 35, Keizersgracht 722, A'dam.
Heslenfeld, W. J. M.	W	Koornmarkt 69, Spoorlaan, Bussum.
Heuff, A. G. C.	C	v. Leeuwenhoeksingel 12, idem.

NAAM.	STUDIE-VAK.	ADRES.
Heurn, F. C. van	T	Gr. Hertoginnel. 117, d.H. idem.
Heybroek, E.	E	Hugo de Grootstraat 31, Spoorweglaan, Baarn.
Heyligers, F. J.	W	Koornmarkt 52, ☎ 230, Amersfoort.
Heyning, C. Th. Ch.	C	Pr. Mauritslaan 38, d. H., idem.
Hoek, A. van	M	Voorstraat 57a, Jorisstraat 40, Nijmegen.
Hoekstra, J. A.	M	Molenstraat 7a, d. H., idem.
Hofland, L. W.	W	Oude Delft 12b, Lübeckstraat 74, den Haag.
Hofstede, G.	W	Heerenweg 9, Rijswijk, idem.
Holk, G. J. van	C	Smidswater 5, den Haag, Blankenheimstr., Amersfoort.
Holleman, F. A.	W	Breestraat 24, Joh. v. Oldenbarneveldlaan 42, Amersfoort.
Holthe, E. J. van	C	v. Leeuwenhoeksingel 19, idem.
Holwerda, K.	T	Houttuinen 17, Schans D 60, Leeuwarden.
Hölzenspies, S. H. A.	E	Hugo de Grootstraat 62, idem.
Hombach, A. A. Ch. M.	C	Spoorsingel 13, Gentsche straat, Hulst.
Honert, A. van den	M	v. Leeuwenhoeksingel 18, idem.
Honert, L. van den	E	Noordeinde 17, idem.
Hoog, J. H.	W	Koornmarkt 25, Nicolaas Maesstr. 99, A'dam.
Hoogendijk, J.	W	Oosthaven 16, Vlaard., idem.
Hoogendijk Jr., W.	T	Koornmarkt 55/57, Riouwstraat 153, den Haag.
Hoogstraten, W. F. van	C	Oude Delft 210, ☎ 326, Juliana v. Stolberglaan 82, den Haag. ☎ 6538.

NAAM.	STUDIE-VAK.	ADRES.
Hoolboom, M.	W	Hugoplein 66, idem.
Hoorn, H. J. E. van	C	Koornmarkt 52, ☎ 230, Maliesingel 41, Utrecht. ☎ 1003.
Horn, L. B. ten	W	Hypolitusbuurt 29, Oude Pekela.
Horst Cz., J. ter	T	v. L. Stirumstr. 213 d. H. idem.
Hout, H. A. van der	M	Geestbrugweg 3, R'wijk, idem.
Houten, D. J. van	T	Hugoplein 66, Weesp.
Houtman, C. D. M.	C	Koornmarkt 25, idem.
Houwink, L.	T	Voorstraat 59, Marum, (prov. Groningen).
Hoytema, A. J. van	T	Oude Delft 247, idem.
Huber, H. C U. J.	M	Wijnhaven 18, Ginnekenweg 73, Breda.
Huisman, J. J.	C	Markt 66, idem.
Hustinx, P. V.	W	Voorstraat 93, idem.
Hijmans Jr., E.	W	Markt 14, Keizersgracht 679, A'dam.
Idema, W. P.	W	Voorstraat 58, Groningen.
Immink, W. J.	C	Koornmarkt 45, Boulevard 203, Arnhem.
Ingenegeren, A. C.	C	Hugo de Grootstraat 29, idem.
Ingenegeren, J.	C	Hugo de Grootstraat 30, idem.
Ingen-Housz, A. H.	W	Hugoplein 11, Rijnstraat 32, d. H. ☎ 5778.
Ingerman, J.	W	Oude Langendijk 14, Nic. Maesstraat 98, A'dam.
Iterson, W. M. Roessingh van	W	Koornmarkt 65, Jan Luykenstraat 52, A'dam. ☎ 5140.

NAAM.	STUDIE-VAK.	ADRES.
Jager, E. H.	E	Noordeinde 2, Oosterstraat 24a, Groningen.
Jagerink, W. H.	T	Oude Delft 72, Dinxperloo.
Jalink Jr., W.	W	Oude Delft 35, Prinses Mariestr. 6a, d. Haag.
Jansen, A. W.	W	Choorstraat 49, idem.
Jansen, F. B. C. E. M.	E	Oude Delft 110, Oude Stationstr. 13, Arnhem, ☎ 332.
Janssen van Raay, O.	T	Oude Delft 180, idem.
Janszen, J.	W	Hertog Govertkade 14, Badhuisstraat 55, Vlissingen. ☎ 124.
Jeltes, C. H.	C	Spoorsingel 13, Steynlaan, Hilversum.
Joekes, L. V.	C	Nassaukade 5, Rijswijk, idem.
Jong, J. de	C	Oude Delft 191, Kleverparkweg 79, Haarlem.
Jongejan, P.	E	v. Leeuwenhoeksingel 37, Willemsparkweg 103, A'dam.
Jongh, A. de	W	Hugoplein 1, Danckertstraat 16, Den Haag.
Jongh, J. I. de	C	v. Leeuwenhoeksingel 16, idem.
Josephus Jitta, J. P.	C	Oude Delft 56, Keizersgracht 812, A'dam. ☎ 2532.
Kalshoven, H.	T	Oude Langendijk 8a, Villapark, Maastricht.
Kessler, H. J.	W	Joh. v. Oldenbarneveldl. 18, den Haag, Huize Calluna, Bennekom.
Kessler, J. B. A.	E	Bezuidenhout 73, d. H., idem.
Keus, H. I.	E	Oude Delft 32, idem.
Kiewiet de Jonge, H. J.	B	Oude Delft 122, idem.

NAAM.	STUDIE-VAK.	ADRES.
Klein, F. A.	W	Oude Delft 170, idem.
Klerks, E. E.	C	Obrechtstraat 220, d. H. idem.
Kleyn, C. H.	C	Voorstraat 58, Vrieseplein, Dordrecht.
Kloppert, A.	C	Koornmarkt 68a, Zierikzee.
Kluyver (t), A. J.	alle less	Hoogl. Kerkgr. 21, Leiden Hoogen Rijndijk 4, Leiden.
Koch, B.	B	Koninginnegr. 29, d. H., idem
Kok, F. M.	W	Oude Delft 4, idem.
Kolff, A. C.	C	v. Leeuwenhoeksingel 19, idem.
Kolling, J. C.	C	Jacob Gerritstraat 17, idem.
Kooy, J. M.	E	N. Binnenw. 172, R'dam, idem.
Kop, W. M.	E	Oostsingel 9, 1e v. d. Boschstraat 72, d. H.
Koreman, A. H. J.	C	Overschieschestraat 24, Schiedam, idem.
Korteweg, A. J.	B	Oude Delft 223, Wormerveer.
Korteweg, P. C.	B	Nieuwe Plantage 77, Breestraat, Leiden.
Korthals Altes, J. Ph.	T	v. Leeuwenhoeksingel 11, idem.
Kouwer, J.	S	Oude Delft 30, Oude gracht 148, Utrecht.
Kranenburg, I. J.	C	Weimarstraat 130, d. H., idem.
Kranenburg, J. J.	T	de Perponcherstr. 95, d. H. idem.
Krayenhoff van de Leur, C. G.	C	v. Leeuwenhoeksingel 3, Frans v. Mierisstraat 42, A'dam. ☎ 5157.

NAAM.	STUDIE-VAK.	ADRES.
Kretschmar, C. L. C. van	C	Oude Delft 24, Maliebaan 18, Utrecht.
Kröner, F. R. Th.	E	Oude Delft 181, J. P. Coenstraat 1, d. Haag.
Kruimel, J. B.	W	Oude Delft 172, Vossiusstraat 6, A'dam.
Kruimel, J. G.	C	Nieuwe Plantage 77, Hoogl. Kerkgracht 29, Leiden. ☎ 143.
Kruseman, A. C. Nieuwenhuyzen	C	Pr. Hendrikl. 15, R'wijk. Frederiksplein 2, Haarlem.
Lammerts, A. K. F.	W	Gr. Hertoginnel. 236, d.H. idem.
Landberg, P.	S	Noordeinde 17, idem.
Langemeijer, E. M.	W	Oude Delft 78, ☎ 12, St. Annastraat 36, Nijmegen.
Langemeyer, F. S.	C	Verversdijk 2, Stationstr. 33, Maastricht.
Langhout, A. J.	C	Breestraat 4, idem.
Lankeren, W. van	C	Oude Delft 15, Maliestraat 26, Utrecht.
Lannoy Jr., V. L. de	C	Oude Delft 15, Danckertsstraat 6, Den Haag.
Ledeboer, B.	T	Havenstraat 8, Prinsevinkenpark 3, d. Haag. ☎ 5411.
Leendertz, P. K. J.	E	Hugo de Grootstraat 29, Kastanjelaan 263, Velp.
Leeuwen, W. H. van	W	Oude Delft 210, ☎ 326, Heerengracht 479, A'dam. ☎ 4120.
Leeuwenberg, J. B.	E	Oude Langendijk 8a, Reinoldstraat 7, Nijmegen. ☎ 722. Na 31 Juli: Berg en Dalsche weg 73, Nijmegen.
Lely Jr., D.	T	v. Leeuwenhoeksingel 35, Oranje Nassaulaan, A'dam.
Lely, U. Ph.	E	Choorstraat 27, Prins Mauritslaan 42, d. Haag.

NAAM.	STUDIE-VAK.	ADRES.
Lemaire, W. M.	C	Spoorsingel 51, idem.
Lennep, H. S. van	C	Oude Delft 210, ☎ 326, Huize Manpad, Heemstede.
Lennep, D. P. Ross van	T	Phoenixstraat 56, Oranjepark, Apeldoorn.
Lenshoek van Kerkwijk, C. E P.	E	Hugo de Grootstraat 58, Kloetinge (Z.)
Leyds, L. W.	M	v. d. Spiegelstr. 3, d. H., idem.
Li Tjwan Tien,	E	Oude Delft 154, idem.
Liebert, W. A. J.	E	Valkenboschl. 90, d. H., idem.
Linden, A. J. ter	W	Voorstraat 4, ☎ 353, idem.
Lingbeek, C. G.	W	Voorstraat 79, Sonsbeekweg 30, Arnhem. ☎ 1355.
Lips, H. J. J. M.	C	Voorstraat 58, idem.
Liscaljet, J.	C	Oude Delft 161a, Berkensteyn, Bussum.
Littel, W. H. van Drunen	T	Sundastraat 19, d. H., idem.
Loeb, S. F.	B	Noordeinde 109, d. H. idem.
Lohuizen, H. J. van	M	v. Leeuwenhoeksingel 19, Beeklaan 430, den Haag.
Lohuizen, Th. K. van	C	Markt 14/16, ☎ 322, Joh. Verhulststr. 141, A'dam.
Loo, P. J. Chr. van de	E	Oude Delft 156, Oude Markt 12, Venlo.
Loon, C. van	T	Markt 7, J. v. Nassaustr. 35, d.H. ☎ 597.
Loon, Chr. van	T	Markt 7, Van Breestraat 35, A'dam.
Louzada, E. G. B.	C	v. Leeuwenhoeksingel 35, idem.
Lubbers, A.	C	Oude Delft 56, Weesperzijde 88, A'dam.

NAAM.	STUDIE-VAK.	ADRES.
Lutter, F. W.	T	Hugoplein 11, Voorburg.
Lijnden, L. L. J. van	M	Nassau Dillenburgstr. 16, den Haag, idem.
Maas, A. van Lutsenburg	W	Kolk 3. Geestbrugw. 20, Rijsw. (Z.H.)
Macdonald, P. J. Willekes	B	Laan van Overvest 13, idem.
Marcella, W. Z.	C	Pr. Hendrikstr. 12, d. H., idem.
Marck, E. B. van der	M	Oude Delft 79, Houtmarkt 79. Zutphen.
Marle, D. J. van	T	Noordeinde 36, Wormerveer.
Maul, H.	W	Hugo de Grootstraat 64, idem.
Meinesz (c.i.), F. A. Vening	V S	Oude Delft 210, ☎ 326, Heiligenberg, Leusden. ☎ 140.
Mesch, S. C. L.	W	Wijnhaven 7, ☎ 142, Van Eeghenlaan 30, A'dam.
Meulemans, F.	C	Daguerrestraat 71, d. H., idem.
Meulen, W. J. van der	E	Oude Delft 35, Drachten.
Mey, J. C. van der	W	Vlamingstraat 65a, Lisse.
Meijboom, W. Brouérius	C	Hugo de Grootstraat 31, Schuytstraat 278, Den Haag.
Meyer Cluwen, F.	T	Frankenslag 81, d. H., idem.
Meijer, N. E. Groeneveld	E	Houttuinen 17, Leeuwenburg, Sneek.
Mirandolle, G. F.	T	Oude Delft 170, Stadhouderlaan 20, Den Haag.
Modderman, W. J.	C	Rotterd. Weg 2d, ☎ 302, idem.
Mol, A. A.	C	Celebesstraat 89, d. H., idem.

NAAM.	STUDIE-VAK.	ADRES.
Mol van Otterloo, W. F. de	C	Oude Delft 209, Malakkastraat 226, den Haag. ☎ 1514.
Molenbroek, H. A.	E	v. Leeuwenhoeksingel 36, L. v. Meerdervoort 259, d. H.
Molengraaff, G. J. H.	M	Markt 7, Maliestr., Utrecht, ☎ 1780.
Molengraaff, W. A.	B	Juliana van Stolbergl. 43, den Haag, ☎ 3963, idem.
Moll, J.	C	v. Leeuwenhoeksingel 37, 2e Rusthoekstr. 8, Scheveningen.
Moll Schnitzler, C. J.	W	Stadhouderstr. 3, R'wijk, idem.
Moore, A. W. van der	W	Spoorsingel 2, idem.
Mouthaan (c. i.), J. F.	E	Nieuwe Plantage 59, idem.
Mouton, H. W.	C	v. Leeuwenhoeksingel 19, Nassaupl. 16, d. H. ☎ 1232.
Mulder, J. D.	C	Oude Delft 220, Kennemersingel 2, Alkmaar. ☎ 163.
Mulier, H. J. G. Haitsma	T	Voorstraat 4, ☎ 353, idem.
Mullemeister, W.	E	Havenstraat 4, Heemstede.
Mundt, Th. W.	C	Gr. Hertoginnel. 18, d. H. idem.
Mijnlieff, A. P. G.	T	Geer 68, Nieuwerkerk a/d IJsel, Huize „Spreeuwenhoek".
Neiszen, C. J.	E	J. P. Coenstraat 47, d. H., Oosterbeek (Hoog).
Nellensteyn, F. J.	T	Peperstraat 11, idem.
Nerée tot Babberich, L. M. de	C	Koornmarkt 32, Huize „Babberich."
Nering Bögel, M. A. F.	C	Gr. Hertoginnel. 117, d. H. Amsterdam.

NAAM.	STUDIE-VAK.	ADRES.
Nes, G. E. van	W	Oude Delft 70, idem
Netscher, A. F.	C	Hugo de Grootstraat 64, idem.
Nieboer, P. R.	E	Hugo de Grootstraat 62, Soest.
Nieukerken, J. M. van	E	v. Speykstraat 38, d. H., idem.
Nieuwenburg, C. J. van	T	de Ruyterstraat 34, d, H., idem.
Nievelt, B. F. van	C	Laan van Overvest 54, P. C. Dondersstr. 9, Utrecht.
Nix, A. E. M.	T	v. Leeuwenhoeksingel 34, Columbusstraat 2 6. Den Haag.
Nolen, H. G.	E	Nieuwe Plantage 77, Noordeinde 3, Leiden
Noordhoek Hegt, J.	W & E	Adelheidstraat 47, d. H., idem.
Noorduyn, J.	T	Spoorsingel 26, 's Gravendijkwal 126B, Rotterd.
Notodiningrat,	C	Hugoplein 20, idem.
Nijhoff, G. P.	C	Voorstraat 12, idem.
Nijland, J. H.	C	Oude Delft 21, Dordrecht, 345.
Obreen, J. E. de Vrij	W	Willem de Zwijgerlaan 1, den Haag. idem.
Obreen, A. A.	T	Koornmarkt 11, Willem de Zwijgerlaan. 1, den Haag.
Oele Jr., J.	W	Voorstraat 37, idem.
Oldenburger, F.	C	Oude Delft 83, idem.
Olivier, H. C.	W	Voorstraat 29, Wilhelminapark, Apeldoorn.
Oordt, H. J. van	T	Oude Delft 162, Haagweg, Leiden.

NAAM.	STUDIE-VAK.	ADRES.
Oosterbaan, J.	C	Oude Kerkstraat 10, Oosterallée 23, Zwolle.
Ortt, M. J.	C	L. v. Meerderv. 383. d. H., idem.
Overduijn, H. E.	W	Hertog Govertkade 8, idem.
Pannevis Azn., C.	S	Oude Delft 32, Alfen a/d Rijn.
Pannevis, J.	V S	Oude Delft 79, idem.
Perron, H. W. du	E	Kolk, idem.
Piek, C. A.	W	Oude Delft 210, ☎ 326, idem.
Pigeaud, F. D.	W & E	Oude Delft 56, Juliana v. Stolbergl. 102, d. H.
Poel, A. W. van der	W	Peperstraat 4. O. Gracht W.Z. 128, Utrecht.
Polderman, L. J.	C	v. Leeuwenhoeksingel 16, idem.
Pott, E. G.	W	Achimedesstr. 15, d. H., idem.
Prager, B. F.	C	Achterweg F 112i, Voorb., idem.
Prins (t), E. C.	alle less	Molslaan 29, idem.
Prins, H. N.	S	Geestbrugweg 33, R'wijk, idem.
Prins Visser, A. J.	W	Riedveldse Toorn, Naussauplein 1, Haarlem.
Pijpers, F. E. E. A. Hollingérus	C	Spoorsingel 26, Heerengr. 21, d. H. ☎ 4823.
Quarles van Ufford, J. A.	C	Wijnhaven 19, 2de v. d. Boschstr. 38, d. H.
Quist, P. M.	W	Markt 42, idem.

NAAM.	STUDIE-VAK.	ADRES.
Radier, H. H.	W	Oldenbarneveldl. 72, d.H. idem.
Raupp, H. E. M.	C	Oostsingel 10. idem.
Ravesteyn, S. van	C	Koornmarkt 65, Westerkade 31, Rotterdam.
Reesema, N. H. Siewertsz van	T	Kolk 3, van Lennepweg 28, d. Haag.
Reinhold, Th.	T	v. Merlenstr. 120, d. H., Kl. Houtweg 39, Haarlem.
Reygers, A. W. H. C. F.	W	Oude Langendijk 20, idem.
Reijnvaan, A. J.	C	Leeuwendaall. 14, R'wijk, Roemer Visscherstr. 39, A'dam.
Reynst, F.	C	Koornmarkt 32, idem.
Rhijn Az., A. van	W	Hooikade 14, idem.
Riemens, L. A. M.	W	Wilhelminal. 32, R'wijk, idem.
Rikmenspoel, E. J. A.	M	Burgwal 16, Boschstraat 98, Maastricht.
Rinkes, J. J.	T	Havenstraat 1, Bakkerstraat 75, Arnhem.
Rissink, H. G. B.	C	Pr. Hendrikl. 19, R'wijk, idem.
Roëll, W. F. A.	C	Oude Delft 209, Juliana v. Stolbergl. 62, d. H.
Roes, H. R.	E	Nieuwstraat 4, Oude Delft 54. ☎ 34.
Rombach, W. R.	E	Schied. Singel 65, R'dam, idem.
Römer, M. J.	E	v. Leeuwenhoeksingel 36, Hugo de Grootstr. 25, d. H.
Romunde, L. van	E	O. Schev. Weg 54, d. H., idem.
Ronde, H. A. H. de	C	v. Leeuwenhoeksingel 3, Havendijk, Gorinchem.
Roo de la Faille, L. W. G. de	C	Oude Delft 208, Fr. Hendr.pl. 51, d. H. ☎ 866.

NAAM.	STUDIE-VAK.	ADRES.
Roorda, A.	S	Oude Delft 128a, idem.
Roosenburg, D.	B	Kanaalstraat 20, d. H., idem.
Rosenthal, E. J. Bosch van	C	Choorstraat 3, Voorst bij Zutphen.
Rossem, A. van	T	Laan van Overvest 54, Riouwstraat 167, den Haag.
Rossem, J. H. van	T	Oude Delft 35, Roersingel 4, Roermond.
Royer, J. A.	C	Oude Delft 206, L. Copes v. C, d. H. ☎ 3815.
Ruys, J. A.	C	Phoenixstraat 15, Balistraat 104, d. H. ☎ 1442.
Ruys, J. D.	T	Koornmarkt 52, ☎ 230, Jan v. Nassaustr., d. H. ☎ 1301.
Ruysenaars, H.	T	Oude Delft 12b, Bloemoord Heemstede.
Ruyven, F. E. van	C	Hugo de Grootstraat 13, De Perponcherstr. 124, d. H. ☎ 3219.
Rijperman, M. E.	C	Sweelinckstraat 66, d. H., idem.
Rijswijk, W. van	W	v. Leeuwenhoeksingel 3, Corn. Speelmanstr 43, d. H. ☎ 9611 X.
Salomonson, H.	W	Koornmarkt 49, idem.
Saltet, J. A.	C	Hugo de Grootstraat 30, idem.
Samson, F. E.	C	Fred. Hendrikl. 138, d. H. idem.
Sanders, J. M. W.	W	Markt 42, Statenplein 19, den Haag.
Sandick, O. Z. van	M	O. Langend. 14, ☎ 331, idem.
Sangster, H.	C	Hypolitusbuurt 24, Zijlweg 36, Haarlem.
Schaik, T. S. G. J. M. van	W	Markt 46, Boulevard 124, Arnhem.

NAAM.	STUDIE-VAK.	ADRES.
Schalkwijk, L. V.	W	Oude Delft 24, Amsteldijk 27, A'dam.
Schaly Jr., J. J.	C	Hugo de Grootstraat 30, idem.
Scheer, J. van der	T	Spoorsingel 2, Gr. Hertoginnelaan 36, d. H.
Scheffer, L. S. P.	C	Oude Delft 218, Westeinde D 74, Voorburg.
Scheffer, M.	C	Oude Delft 218, Westeinde D 74, Voorburg.
Scherpenberg, A. L. van	T	Oude Delft 156, Kenaupark 4, Haarlem, ☎ 675.
Scherpenberg, J. P. A. van	C	Oude Delft 156, Kenaupark 4, Haarlem, ☎ 675.
Schiff, F.	T	Oude Delft 82, Duinweg 6, d. H. ☎ Schev. 900.
Schimmelpenninck, Ch. I.	C	Oude Delft 2, idem.
Schippers, E. H.	T	Oude Delft 206, N. Gracht 40, Haarl., ☎ 213.
Schippers, J. S.	T	Oude Delft 110, Stadhouderk. 51, d. H. ☎ 5666.
Schoemaker, R. L. A. Luit. der Genie O. I. L.	alle less	Oranjelaan 17, Rijswijk, Pontanusstraat 36, Nijmegen.
Schoen, M. J.	T	Phoenixstraat 31, Oostzijde 39, Zaandam.
Schonegevel, J. S. van Nijmegen	C	Pr. Hendrikstr. 13, d. H., Burgstraat 5, Utrecht.
Schuiling, H. J.	M	Boterbrug 1, Pothoofd 25, Deventer.
Schut, A. O.	C	Brab. Turfmarkt 42, Markt A 1160, Lochem.
Schut, P.	T	Koornmarkt 53, Nunspeet, ☎ 3.
Schuver, F. Chr. Th.	E	Westeinde 62, Voorburg, Eslaan 7, Bussum.
Schuyt, J. van der	W	Haringvliet 52, R'dam, ☎ 2074, idem.

NAAM.	STUDIE-VAK.	ADRES.
Schwagermann, C. H.	B	Schiedam, idem.
Schwartz, W. H. J.	W	Markt 37a.
Senden, G. H. van	T	Nassau Zuilensteinstr. 21, den Haag, idem.
Sickenga, N.	C	Voldersgracht 13, Emmakade 28, Leeuwarden.
Sieger (t), J. G. W.	alle less	Hugo de Grootstraat 31, idem.
Siertsema, T. W.	C	Oude Delft 36, ☎ 398, idem.
Simon Thomas, W.	W	Mariënpoelstr. 21a, Leid., idem.
Simon Thomas, W.	T	Eendrachtsw. 28, R'dam, idem. ☎ 1565.
Sissingh, A.	C	Binnenwatersloot 14, idem.
Slim, J.	C	Wijnhaven 4, ☎ 282, Verl. Schans 83, Leeuwarden.
Smalt, J. G. A.	W	Oude Delft 35, Westerkade 11, Rotterdam.
Smid, E. H.	C	Oude Delft 12b, Meeden.
Smit, C. W.	W	L. v. N. O.-Indië 82, d. H., idem.
Smit, H. J. F.	C	Breestraat 4, idem.
Smit, J. C. L.	S	Oude Dellt 224, Wolwevershaven 39, Dordrecht. ☎ 811.
Snackers, J. W.	W	Molslaan 23, Roermond.
Soerjowinoto, R.	C	Havenstraat 7, idem.
Son Pzn., M. van	T	Hugoplein 10, Singelstraat 4, Deventer.
Spanje, N. van	C	L. v. Meerderv. 274, d. H., idem.

NAAM.	STUDIE-VAK.	ADRES.
Sprenger, J. J. I.	C	Voorstraat 101, Dam, Middelburg.
Spruijt, J. A.	W	Tuinlaan 90, Schiedam, idem.
Staargaard, G. F. J.	W	v. Leeuwenhoeksingel 34, idem.
Staring, A. J.	W	Oude Delft 12a, Rozenhoflaan 9, Zutphen.
Staring, W. A.	W	Oude Delft 12a, Rozenhoflaan 9, Zutphen.
Steevensz, J. M.	C	Stephensonstraat 4, d. H., idem.
Steinmetz, K. K. J. L.	C	Koornmarkt 54, idem.
Stephan, B.	W	Oude Delft 206, Oosterpark 61, Amsterdam.
Stibbe, W. Th. H.	E	Oranje Plant. 41, ~~Delft~~ 292, idem.
Stirum, W. J. H. van Limburg	C	Sophialaan 2, den Haag, idem.
Stok, W.	C	Schied. Singel 111, R'dam idem.
Stokhuyzen, F.	E	Oude Delft 42, Alphen a. d. Rijn.
Stolk, A. P. van	W&S	v. Leeuwenhoeksingel 4, Bemuurde Weerd 4, Utrecht.
Stoll Timmerman Thijssen, J. W.	C	Archimedesstr. 15, d. H. idem
Stoop, L. A.	E	Koornmarkt 49, idem.
Stork D.Wz., C. T.	W	Noordeinde 14, Hengelo (O.).
Storm van 's Gravesande J. W.	E	Oude Delft 142, idem.
Streefkerk, H.	C	Haagweg 43e, Nieuw-Loosdrecht.
Sueur, H. E. Le	T	Koornmarkt 23, Oranjekade 29, Haarlem.

NAAM.	STUDIE-VAK.	ADRES.
Swaay, H. G. J. A. van	E	Hertog Govertkade 14, 's Bosch.
Swaving, J. Ph. P.	W	Boterbrug 17, Warnsveld (bij Zutphen).
Sweys, A. H.	C	Spoorsingel 1, v. Eeghenstraat 85, A'dam.
Swinderen, J. W. de Marees van	W	Oude Delft 90, idem.
Sijp, C. J. van der	E	Hertog Govertkade 14, Nijmegen, [illegible] 891.
Sijpesteyn, I. C. Kaars	W	Phoenixstraat 56, „Tetterode", Overveen, [illegible] 265.
Sijpesteyn, W. Kaars	T	Oude Delft 2, „Tetterode", Overveen, [illegible] 265.
Tas, L. J. E. C. van der	S	Brab. Turfmarkt 65, idem.
Tellegen, C.	C	v. Leeuwenhoeksingel 4, Nic. Maesstraat 46, A'dam.
Terpstra Jr., W.	C	Oude Delft 24, idem.
Teutem, F. van	E	Houttuinen 15, idem.
Thiel, E. van	T	Koninginnelaan, R'wijk, idem.
Thieme, G. H. A.	C	v. Leeuwenhoeksingel 37, idem.
Tichelaar, H. U. Schleurholts	W	Binnenwatersloot 17, Spilsluizen 3, Groningen
Tideman, M. B.	B	Markt 31, Koninginneweg 68 Haarlem.
Tiekink, D. C.	W	Verversdijk 9, Hengelo (O).
Tielenius Kruythoff, K. A. M.	W	Buys Ballotstr. 61, d. H., idem.
Tjeenk, J. de Bie Leuveling	B	Rotterd. weg 72, idem.

NAAM.	STUDIE-VAK.	ADRES.
Tollenaar, J. Ph.	C	Spoorsingel 26, idem.
Tombe, M. B. W. des	C	Spoorsingel 2, Koningsl, 23, Utrecht, ☎ 966.
Toorenburg, J. C. K. van	C	Koningsplein 21, d. H., idem.
Toulon van der Koog, J. P. van	C	Boterbrug 17, Huize „Hoogerheide" Oosterbeek, ☎ 257.
Triebart, J.	S	Brab. Turfmarkt 81, idem.
Trip, G. J. Laman	C	Zuidwal 7a, Wagenaarweg 4, den Haag, ☎ Schev. 352.
Tromp (c. i.), J. K.	alle less	Markt 27, Parkweg 30, den Haag.
Tückermann, L.	C	Adr. Pauwstr. 35, d. H., idem.
Tijen. H. W. van	W	Markt 53, Trompenburgw. 16, Hilversum.
Tijmstra Fz., S.	T	Voorstraat 38, L. v. Meerdervoort 104, d. H.
Unger, W. J.	E	L. v. Meerderv. 189, d. H., idem.
Valkema Blouw, J. P.	W	Oude Delft 110, idem.
Veen, D. J. van	B	Havenstraat 4, Marinewerf 5, Amsterdam.
Veer, E. J. de	T	Koornmarkt 11, Schooneberger Weg 106, R'dam.
Vegt, W. van der	C	Sweelinckstraat 21, d. H., idem.
Velde, J. van de	M	Voorstraat 37, J. W. Frisostraat 20, Utrecht.
Venemans, Chr.	W	Oostsingel 30b, Nic. Maesstraat 98, A'dam.
Verff, J. M.	E	Phoenixstraat 48, Noords. 14, Bergen op Zoom.

NAAM.	STUDIE-VAK.	ADRES.
Verkade, P. E.	T	Buitenwatersloot 23, idem.
Verschoor Jr., J.	W	Coenderstraat 9c, idem.
Versfelt, J.	W	Leeuwendaall. 39, R'wijk. idem.
Versteeg, H.	C	Nieuwstraat 16, Neder-Hardinxsveld.
Vervloet, A. W.	T	v. Leeuwenhoeksingel 11, idem.
Verwoerd, A. L.	C	Koornmarkt 36, Zuideinde, Brielle.
Vetter, J. A. W. M.	C	Nassaukade 14, Rijswijk, idem.
Vierhout, J. G.	S	Peperstr. h. Oude Delft, idem.
Vis, M. D. Th.	C	L. v. N.O.-Indië 169, d. H. idem.
Visman, C. M.	T	v. Leeuwenhoeksingel 4, idem.
Visser, J. Blokland	S	J. v. Nassaustr. 101, d. H. idem.
Vloten, E. van	C	v. Leeuwenhoeksingel 16, idem.
Vloten, F. van	W	Verversdijk 37a, Hooimarkt 8, Haarlem.
Vogel, J. E. A. de	C	v. Leeuwenhoeksingel 17, idem.
Volker, H.	C	Oude Delft 52, Sliedrecht.
Volkers, M.	W	Koornmarkt 53, Markt, Steenwijk.
Völter, E. F. W.	E	Nieuwstraat 16, Parkweg 19, Amsterdam.
Voogt, J. G. de	E	Oude Delft 85, Oost Zeedijk 166, Rotterdam. ☎ 5360.
Voogt Hz., W. J. de	W	Hugo de Grootstraat 10, Fluweelen Singel, Gouda.
Voorst Vader, W. L. van	W	Oude Delft 154, Mauritskade 27, den Haag.

NAAM.	STUDIE-VAK.	ADRES.
Vos tot Nederveen Cappel, C. L. de	C	Voorstraat 45b, Apeldoorn.
Vreeburg, H. A.	C	Nieuwe Plantage 67, idem.
Vredenrijk Engelenburg, F.	W	Oude Delft 152, Oldenbarneveldtlaan 36, d. H.
Vriendt, H. W. de	M	v. Leeuwenhoeksingel 35, 2e Sweelinckstraat 129, d. H.
Vries Jr., A. de	W	Nassaukade 4, Rijswijk, idem.
Vries, J. W. de	C	Spoorsingel 13, Oosterend (bij Sneek).
Vrins, H. C. M.	W	Oude Delft 215a, idem.
Waard, S. de	T	v. Leeuwenhoeksingel 12, L. v. Meerdervoort 164, d. H.
Wagner, F. G. H.	W	Oude Langendijk 13. idem.
Wagtho, C.	E	Spoorsingel 1, „Lichtenburg", Tholen.
Wall, J. F. R. van de	C	Nieuwstraat 2, idem.
Wall, M. E. van de	B	Prinsevinkenp. 19, d. H., idem.
Warmelink, G. J.	E	Choorstraat 9, Gorsel.
Waterman, H. I.	T	Buitenwatersloot 40, Schuijtstraat 272, den Haag.
Weehuizen, G. A. Ch.	T	Wijnhaven 24, idem.
Weiler, A. C. von	E	Markt 15, Rozenhoflaan 5, Zutphen.
Wentholt Jr., L. R.	C	Zuidwal 7a, Veerallee, Zwolle.
Wentink, W. G. F.	W	Hypolitusb. 39, ☎ 343, idem.
Werfhorst, G. B. van de	E	Voorstraat 81b, IJselkade 17, Kampen.

NAAM.	STUDIE-VAK.	ADRES.
Wesstra, N. H.	B	v. Leeuwenhoeksingel 57, Jan van Nassaustraat 50, d. H. ☎ 2678.
Westpalm van Hoorn van Burgh, A. W.	C	Spoorsingel 26, idem.
Westrienen (w.i.), M. J. v.	E	Hugo de Grootstraat 10, Gouda.
Weyland, J.	E	Pr. Hendrikl, 40, R'wijk, idem.
Wiebenga, J. G.	C	Hugoplein 5, idem.
Wiemans, F. L.	B	Pr. Hendrikstr. 141, d. H., idem.
Wiersum, D. T.	E	Willemstraat 19, R'wijk, idem.
Wilkens, J. Th.	E	N. Binnenw. 152, R'dam, idem.
Willink, F. R.	E	Markt 42, Wooldstraat, Winterswijk.
Wiltens, H. M. Andrée	S	Koornmarkt 32, idem.
Wisselingh T. H. van	C	Oude Delft 90, H. W. Mesdagstr. 28, Gron.
Witteveen, J. J.	M	Markt 52, idem.
Witteveen, W. G.	C	Choorstraat 15, Hoek Stroomarkt, Deventer.
Wolterbeek, C.	C	Oude Delft 72, Pieter Bothstraat. Amersfoort.
Wttewaall, G. F.	C	Voorstraat 9b, Huize „Wickenburgh", Houten.
Wttewaall, R. A.	C	Koornmarkt 55, Boulevard 108, Arnhem, ☎ 1056.
Wijers, E. J.	S	Oude Delft 55, idem.
Wijers, J. L. M.	E	Rapenburg 2, Leiden, idem.
Wijhe, K. van	W	Noordeinde 36, Westersingel 35, Groningen.

NAAM.	STUDIE-VAK.	ADRES.
Wijn, P.	B	Oude Delft 62, Stadhouderspl. 18, den Haag, 2626.
Wijnmalen, J. A.	E	Beeklaan 383, den Haag, idem.
Wijsman, J. C. M.	W	v. Leeuwenhoeksingel 33, Haarl.Houtpark, Heemstede.
IJpes, J.	C	v. Leeuwenhoeksingel 37, Lübeckstraat 45, den Haag.
Zee, D. van der	C	Oude Delft 42, Bussum.
Zwager, J. A.	C	Valkenboschl. 140, d. H., idem.
Zweerts, F.	T	Burgwal 39, idem.
Zijderlaan, J.	W	L. v. Meerderv. 256, d. H. Stolwijk 117.

NAAMLIJST DER INGESCHREVENEN

AAN DE

TECHNISCHE HOOGESCHOOL.

Oud-leden van het Delftsch Studentencorps.

NAAM.	STUDIE-VAK.	ADRES.
Abels, J.	E	Obrechtstraat 178, d. H.
Adèr, J. W. H.	T	Markt 50.
Beyma thoe Kingma, F. H. van	T	Koornmarkt 49.
Blauw, W. G. G. de	C	Rijswijksche pl. 33, d. H.
Blok, J. H.	C	De Geer 44.
Boone, L. J.	C	Nieuwstraat 5.
Broek, A. H. ten	S	Paulinalaan 28, d. Haag.
Bronkhorst Jr., L. J.	C	Markt 85.
Bruggencate (t), A. ten	alle less	Hugo de Grootstr. 90.
Bruijn, P. A.	C	v. Galenstraat 1a, d. H.
Charls, J. F.	W	Reinkenstraat 39, d. H.
Cramer, P. B. J.	W	Geestbrug, Rijswijk.
Deurvorst (t), W. J. M.	alle less	Kanaalweg 2d.
Dillen, L. R. van	T	Voorstraat 88a.
Drucker, R.	E	Oostsingel 15.
Dujardin, P. J. H. Ph.	T	Choorstraat 25.
Dijk, H. E. P. van	E	Prinsestraat 105, d. H.

NAAM.	STUDIE-VAK.	ADRES.
Eerens, M. E. de	E	Riouwstraat 17, d. Haag.
Eijkman, C. H.	C	Frankenslag 81, d. Haag.
Figee, S.	W	Hooikade 14.
Floris, J.	C	Oude Delft 28.
Franck (t), W. J.	alle less	Hugoplein 35c.
Fuchs, A. G.	C	Bankastraat 85a, d. H.
Geelen, J. N. van	W & E	Markt 50.
Goedhart, J.	C	Stationsweg, den Helder.
Gonggrijp, S. R.	T	Oude Delft 12.
Graaff, G. B. R. de	C	Markt 50.
Haighton, E. R.	C	Gallileistraat 86, d. Haag.
Hasselt (t), R. van	alle less	Schiedam.
Hendricks, J. H.	B	Celsiusstraat 125, d. H.
Heyse, E. A.	W	v. Leeuwenhoeksingel 35.
Hinse, J. H.	C	2e Helmerstr. 91, A'dam.
Hofman, A.	M	Velzen.
Holleman, W.	M	Schuytstraat 190, d. H.
Horst, W. A. H.	M	Oranjeplein 98, d. Haag.
Houben Whitney, H. G. J.	W & E	Weimarstraat 251, d. H.
Huisman, A.	C	Bilderdijkstraat 74, d. H.
Huysman (w.i.), H.	E	Emmastraat 1, Rijswijk.
Hijmans v. Anrooy, H. P.	W	Havenstraat 7a.
Janssen van Raay, H.	E	Oude Delft 180.
Kaulbach, M. G. M.	C	Obrechtstraat 357, d. H.
Kleinbentink, J. W.	W	Valkenboschlaan 98, d. H.
Klynstra, J.	E	Sumatrastraat 231, d. H.
Koene, J. G.	C	Kepplerstraat 187, d. H.

NAAM.	STUDIE-VAK.	ADRES.
Korevaar, A.	T	Kolk 3.
Kortlandt, H. C. A.	E	Fred. Hendrikl. 151, d.H.
Kortlandt, J.	W	Copernicusstr. 163, d.H.
Kuiler, K. J. L.	C	Marconistraat 118, d. H.
Loo, R. A. P. van de	W	Emmastraat 72, d. Haag.
Massink, J. W.	C	Koornmarkt 23.
Mesdag, F. T.	M	Noordeinde 50.
Metzelaar, A.	W	Leeuwendaall. 35, Rijsw.
Meijer, W. A. R.	W	Zuilichemstraat 4, d. H.
Meyeringh (t), W.	alle less	Gr. Hertoginnel. 91, d.H.
Meyll (c.i.), Ch.	alle less	Oude Delft 24.
Nolten, C. L.	C	Hofwijckstraat 35, d. H.
Ötken, A. E.	C	Beeklaan 438, den Haag.
Portengen, J. A.	E	Markt 18.
Renssen, J. W. A.	E	Utrechtschestr. 10, Arnh.
Reijdon (t), I. J. F.	alle less	☞ 389. Hugoplein 1.
Salomonson, H.	C	Koornmarkt 49.
Schimmel Dz., A.	T	Pr. Hendrikl. 36, Rijsw.
Schouten, G. L.	C	v. Leeuwenhoeksingel 27.
Schijfsma, J. H.	C	Rijkl. v. Goensstr. 57, d.H.
Slingelandt, W. van	E	Binnenwatersloot 21.
Smidt van Gelder, W. C.	T	„Westerbro", Rijswijk.
Stoop, P. T. M.	C	Billitonstraat 4, d. Haag.

NAAM.	STUDIE-VAK.	ADRES.
Stuyfzand, J. G.	C	Willem v. Outhoornstr. 16, den Haag.
Suyver, H. E.	B	Laan van Overvest 40.
Valkenburg, P.	C	Galileistraat 45, d. Haag.
Veen, C. H. C. W. v. d.	C	v. Merlenstraat 56, d. H.
Verdam, N. H.	E	Havenstraat 37a.
Verlinden, J. J. H. M.	C	Oude Delft 130.
Visser, M. C.	C	Hugo de Grootstraat 17.
Vliet, G. L. W. van der	C	Markt 52.
Voogt Nz., W. J. de	C	Hugo de Grootstraat 7.
Westerhof, G.	T	Stationskoffiehuis. ☞ 17.
Wijmans, J. K.	E	Sweelinckplein 68, d. H.
Zoetelief Norman, H. D. E. G.	E	Huis „Leyenburg", Loosduinen.

NAAMLIJST DER DAMES-INGESCHREVENEN

AAN DE

TECHNISCHE HOOGESCHOOL.

NAAM.	STUDIE-VAK.	ADRES.
Abel, Mej. J. S.	T	Gr. Hertoginnel. 91, d. H.
Amstel, (T), Mej. J. E. v.	alle less	Stadhoudersplein 5, d. H.
André de la Poote, Mej. S. J. C.	alle less	Oranje Plantage 41.
Bakhuis, Mej. C. C.	B	Gaslaan 41, den Haag.
Bal, Mej. J. C. E.	E	Hoogstraat 64, Schiedam.
Berckel, Mej. A. W. van	T	v. Leeuwenhoeksingel 20.
Bes (T), Mej. M. E.	alle less	Hypolitusbuurt 37.
Bilheimer, Mej. P. J.	T	Sweelinckplein 20, d. H.
Braat, Mej. A. E. C.	V S	Koornmarkt 75.
Cheriex, Mej. M.	B	Balistraat 68, den Haag.
Collard, Mej. J. G. W.	T	v. Leeuwenhoeksingel 10.
Dingemans, Mej. J. J. J.	T	Houttuinen 14.
Evers—Hooykaas, Mevr. D. M.	V S	Phoenixstraat 46.
Gelderen, Mej. H. van	T	v. Leeuwenhoeksingel 30.
Gennep, Mej. H. van	T	Stadhoudersplein 9, d. H.

NAAM.	STUDIE-VAK.	ADRES.
Gips, Mej. C. M. A.	V S	Nieuwe Plantage 108.
Goedkoop van Nelle, Mej. A. J.	T	Oude Delft 31.
Haaften, Mej. A. H. van	T	Koornmarkt 20a, ☎ 313.
Hartman, Mej. A. J.	V S	Oude Delft 75.
Hemmes, Mej. M. J. A.	B	Adr. Pauwstr. 34, d. H.
Huysman, Mej. N.	T	Emmastraat 1, Rijswijk.
Ilcken (t.), Mej. W. S. J.	alle less	Parkstr. 40, Wageningen.
Issels, Mej. E. H. H.	V S	Kanaalweg 2.
Janssen v. Raay, Mej. C.	T	Oude Delft 180.
Kam, Mej. A. J. H.	T	Koornmarkt 20a, ☎ 313.
Koopman, Mej. J. C.	T	v. Leeuwenhoeksingel 10.
Krayenhoff v. d. Leur, Mej. G. C.	T	Valeriusstr. 75, den Haag.
Kroes, Mej. J. C. de	E	Schied. W. 417, Overschie
Kroese, Mej. A. G.	T	Beeklaan 304, den Haag.
Labouchere, Mej. C. J.	V S	„Huis te Werve". R'wijk.
Lichtenbelt, Mej. A. J.	T	Stationsweg 71a, R'dam.
Lindeijer, Mej. G.	T	Vlaardingerw. 55a, Kethel
Maas, Mej. H. J. van Lutzenburg	T	Geestbrugweg 20, R'wijk.
Manders, Mej. A. H.	T	Leeuwendaall. 7, R'wijk.
Manson, Mej. E. J.	T	v. Bylandtstr. 131, d. H.
Matthijsen, Mej. J. O.	T	Hypolitusbuurt 22a,
Meeter, Mej. D. S. M. E.	V S	Valkenboschpl. 8, d. H.
Mouthaan, Mej. P. J. G.	V S	Nieuwe Plantage 59,
Mouton, Mej. W. G.	V S	Nassau Dillenburgstr. 40, Den Haag.

NAAM.	STUDIE-VAK.	ADRES.
Neck (c.i), Mej. F. G. van	alle less	
Nieuwenburg, Mej. J. A. v.	V S	de Ruyterstraat 34, d. H.
Nijdam, Mej. A. E. M.	V S	Burgwal 5, ⊶ 33.
Pesch, Mej. A. M. van	T	Nassaukade 3, Rijswijk.
Pontier, Mej. C. H.	T	Riouwstraat 38, den Haag
Postma, Mej. J. C. C.	T	L. v. N. O.-Indië 150, d. H.
Pothoff, Mej. H. F. G.	T	Columbusstraat 209, d. H.
Raaymaakers, Mej. E.	T	Nicolaïstraat 26, d. H.
Rambonnet, Mej. C.	T	Rotterdamsche Weg 2.
Reinders—Huizinga, Mevr. C.	V S	Rotterdamsche Weg 175.
Schim v. d. Loeff, Mej. S.	V S	Witte Singel 72, Leiden.
Schiphorst, Mej. A. Th.	T	Vlamingstraat 22.
Stemberg, Mej. A. Th.	V S	Oude Delft 207.
Tas, (t), Mej. S. van der	alle less	Oude Kerkstraat 4.
Vliegenthart, Mej. W. C.	V S	Rotterdamsche Weg 82.
Vries van Heyst, Mej. A. B. de.	V S	Phoenixstraat 54.
Waltman, Mej. A. M.	V S	v. Leeuwenhoeksingel 28.
Wolffensperger, Mej. G. W. E.	B	Heemskerkstr. 26, d. H.

NAAMLIJST DER INGESCHREVENEN

AAN DE

TECHNISCHE HOOGESCHOOL,

welke geen lid zijn van het Delftsch Studentencorps.

NAAM.	STUDIE-VAK.	ADRES.
Addens, H.	E	Hoflaan 47, Rotterdam.
Adriaanse, J.	C	Wilhelminal. 34, R'wijk.
Aikema, H. B. J.	C	Verversdijk 16.
Allart, J. Th.	E	Oosteinde 226a,
Alting Mees, L. A.	C	Fred. Hendrikl. 42, d. H.
Amons, W. J. Th.	T	Kolk 6.
Atkins, J. F. J.	W	Oude Delft 56.
Baars, A.	C	Vrouwjuttenland 20.
Bakker, G. J. A.	V S	Gr. Hertoginnel. 272, d.H.
Bakker (e.i.), G. J. F.	alle less	Statenplein 4, den Haag.
Bakker, H. B.	C	Hugo de Grootstraat 25.
Bakker Gz., J.	M	Choorstraat 24.
Bakkeren, A. J.	W & E	Coenderstraat 28.
Bastet, M. C.	T	Obrechtstraat 472, d. H.
Bastide, J. H. la	S	Hofwijckplein 31, d. H.
Bauduin, H. O. J. H.	W	Prinsengracht 20, d. H.
Beek, E. J. van der	C	Franklinstraat 114, d. H.
Beekhuis (w.i.), M. W.	alle less	2e Obrechtstr. 253, d. H.
Beekman, A. W. H.	E	Galileïstraat 84, d. H.
Beelen, A. van	M	Haarlemmerstr. 122, Leid.

NAAM.	STUDIE-VAK.	ADRES.
Beens, E. J.	M	Haagweg 103.
Berck, M.	T&IJk	Singel 56, Schiedam.
Berg, G. F.	W	Stationsplein 65, d. H.
Berg, J. C. van den	T	Garenkokerstr. 23, Haarl.
Berg, P. L. van den	S	Oostsingel 47, Schiedam.
Bergh, P. C. van den	V S	Koningstraat 513, d. H.
Beukelman, H. R.	C	Copernicusstraat 24, d. H.
Bik, G. J.	V S	Choorstraat 56.
Binnendijk, A. C.	T	Boerhavenstr. 22, Leiden.
Blankenberg, J. F. L.	alle less	v. Baerlestraat 96, A'dam.
Blankevoort, C.	E	Oude Delft 130.
Boas, B.	T	Heerengr. 508, A'dam.
Boeken, A.	B	Havenstraat 3.
Boer, B. de	T	Statenlaan 102, d. H.
Boer, J. Th.	E	Spoorsingel 3/10.
Boer, W. den	S	Hugo de Grootstr. 3/94.
Boerboom, J.	C	v. Leeuwenhoeksingel 57.
Boes, P. J.	M	Schiedamsche Weg Oost 1 Vlaardingen.
Bogaardt, Th. Ch. H.	E	Jacob v. d. Doesstraat 94, den Haag.
Bomer, P. A.	E	Daendelstraat 69, d. H.
Booden, A.	E	Hansenstr. 15a, Leiden.
Boonzaaijer, C. P.	C	Geer 32.
Bordewijk, J. A. W. A.	C	2e Adelheidstr. 182, d. H.
Bosschart, L. F. G.	S	Koornmarkt 54.
Boterenbrood, J.	C	Snelliusstraat 73, d. H.
Botermans, J.	E	Daguerrestraat 136, d. H.
Bouwmeester, G.	M	Brouwersk. 13, Haarlem.
Brackmann, K.	T	Jericholaan 28b, R'dam.
Brandsma, J. J. S.	E	Voorschoterl. 149, R.dam
Brandt, J. F.	W	Z. O. Binnens. 89, d. H.
Brink, C. W. ten	W	Nieuwe Plantage 73.
Broek, J. van den	M	Oude Delft 15.

NAAM.	STUDIE-VAK.	ADRES.
Broek, M. van den	W	Coenderstraat 28.
Broes van Dort, J. K.	T	Koninginnel. 95^{d}, Voorb.
Broesterhuizen, A. H.	W	Coenderstraat 37.
Brouwer, J. C.	C	Choorstraat 58.
Bruine, J. de	V S	Statenplein 65, d. H.
Bruyn, J. H. de	C	Oude Delft 161.
Bruyne, P. de	E	Stationsplein 17, d. H.
Buisman, A. S.	C	Dertienhuizen 3.
Burg, P. A. van der	V S	
Buuren, C. G. van	B	Nieuwstr. 71, Dordrecht.
Buuren, P. J. F. van	C	Bilderdijkstraat 38, d. H.
Buysen, A. van	W	Tuinlaan 86, Schiedam.
Bijl de Vroe, S. C. W. J.	alle less	Kolk 3.
Bijloo, A.	E	N. Molenstr. 34, Schied.
Bijvoet, B.	B	Binnenkant 4, A'dam.
Bijvoet, B. W. A.	E	Oude Turfm. 2, A'dam.
Calonne, A. D. de	C	2^{e} Adelheidstr. 145, d. H.
Cats, A.	T	Stationsweg 71^{c}, R'dam.
Christiaanse, J. G.	C	Rijnsburgerweg C 15, Oegstgeest.
Chijs, Mr. W. van der	alle less	Noordeinde 14.
Claasz, W. A. Th.	C	Oude Delft 28.
Clemens, H. J. E.	E	Molslaan 61.
Clerx, J. W.	C	Zuiderstraat 98.
Collard, F. W.	T	Nicolaïstraat 91, d. H.
Cramer, B. J. K.	B	Hugo de Grootstraat 26.
Cramer, Th.	W	Paul Krugerl. 157, d. H.
Dalsum, J. Ph. van	C	Eendrachtstr. 29^{b}, R'dam.
Dam, C. van	S	Overschie.
Dekker, I. B.	C	Brab. Turfmarkt 82.
Deun, P. van	C	Ant. Duyckstr. 77, d. H.

NAAM,	STUDIE-VAK.	ADRES.
Dietz, Th. W. A.	T	Valkenb.laan. 184, d. H.
Dingemanse, J.	alle less	Molslaan 27.
Dirickx, L. J. M.	C	C. Speelmanstr. 3, d. H.
Döbken, J. W.	T	C. v. Beverenstr. 3 Dordr.
Donk, Dr. A. D.	alle less	Bergweg 253a, R'dam.
Dootjes, F. J. J.	E	v. Leeuwenhoeksingel 5,
Douwe, J. Th. van	V S	Mathenesserlaan 359a, Rotterdam.
Dresens, F. Th. H.	C	Hypolitusbuurt 8.
Drift, J. B. van der	M	Hoogstr. 107, Vlaard.
Drift, J. B. Ch. van der	M	Hoogstr. 107, Vlaard.
Drost, A. P.	T	Achterom 17a.
Dugteren, M. J. A. van	E	Oude Delft 25.
Duiker, J.	B	Zwarte weg 64, d. H.
Duynstee, W. J. A.	E	Koornmarkt 66a.
Duys, J. W.	C	Leeuwendaall. 77, R'wijk.
Dijk, H. A. van	alle less	Huize Hofwijck, Voorb.
Dijker, R. A.	V S	Hemsterhuisstr. 243/5, den Haag.
Edixhoven, G. H.	M	Maaskade 90a, R'dam.
Eerden, J. A. L. M. v. d.	T	v. d. Takstraat 1, R'dam.
Elshof, R. Th.	C	Boerhavestr. 25, A'dam.
Essen, H. von	B	Franklinstraat 112, d. H.
Everwijn, H.	E	Coenderstraat 35.
Eijck van Zuilichem, M. A. F.	V S	Laan v. N. O. I. 26, d. H.
Feldmann, C. A.	V S	Hertog Govertkade 11.
Felix Jr., J. P.	W	Coenderstraat 8a.
Ferzenaar, H. J. G.	T	Suezkade 135, den Haag.
Fetter, Z. Th.	T	Dunklerstraat 23, d. H.
Figee, G.	V S	Vlaardingen.

NAAM.	STUDIE-VAK.	ADRES.
Flohil, J. C.	C	Oude Molstraat 12[a], d. H.
Fontaine, C. G. la	C	Obrechtstraat 200, d. H.
Franco, S.	V S	
Friedhoff, W.	W	Heemraads. 282, R'dam.
Frowein, H. W.	V S	Valkenboschlaan 34, d.H.
Frijling (c.i.), J.	alle less	Vrouwjuttenland 16.
Fuhri, E. J. L.	C	Oude Delft 28.
Gabel, A.	C	
Ganswijk, W. van	C	Steynlaan 22, den Haag.
Geest, D. C.	W	Brab. Turfmarkt 53.
Gerretsen, F. C.	T	Nieuwe Uitleg 8, d. H.
Geuns, D. van	C	Spoorsingel.
Giesberger, Ch. A. J. F.	W & E	Maask. W.Z. 177[b], R'dam.
Gnirrep, C. F.	C	Oldenb. veldstr. 23, A'dam
Goedhart, P. H.	C	Suezkade 15, den Haag.
Goor, G. J. J. van	W	P. Buysstraat 19, d. Haag.
Goudriaan, F.	T	Koornmarkt 38.
Goudriaan Jr., J.	S & W	Koornmarkt 38.
Goudswaard, H. J.	W	Pr. Mauritslaan 20, d. H.
Graaf, A. C. van der	C	Heemraads. 294, R'dam.
Graaff F. Czn., F. C. de	W	Oude Delft 109.
Graaff, J. de	T	Coornhertstr. 3, Haarlem.
Graaff, J. A. de	W	Hugo de Grootstraat 24.
Gribling, J. L. B.	W	Hoogstraat, Maassluis.
Groen, D. M. te	W	Oostsingel 31.
Groot, C. F. A. de	M	St. Jorisweg 19, Dordrecht.
Groot, G. H. M. de	W	Hypolitusbuurt 8.
Grünberg, A.	C	Hugo de Grootstraat 22.
Gude, J. L.	alle less	Oude Delft 113.
Haan, B. de	V S	Nieuw Lekkerland.
Habraken, J. W. L.	C	Hofsingel 28, Vlaard.

NAAM.	STUDIE-VAK.	ADRES.
Halewijn, H. van	B	v. Blyenburgstr. 17 Dordr.
Halewijn, P. A. H. van	C	Hugo de Grootstraat 91.
Hannik, M.	T	Houttuin 23[b], R'dam.
Hanrath, M. J. H.	C	Choorstraat 49.
Hansen, L. W.	T	Dennenweg 45, d. H.
Happé, P. L. E.	C	Stationsplein 32, d. H.
Hardeman, W. F. C.	W	Koornmarkt 36.
Harkink Bz., B.	V S	Koornmarkt 60.
Harst, G. van der	E	Voorstraat 87[b].
Harten, H. W.	C	Stadhoudersstr. 7, R'wijk.
Harting, A.	M	Voldersgracht 15.
Hartog, P.	E	Laan v. Overvest 155.
Hasselbach, P.	T	Voorstraat 23.
Hattink, W. A.	W	Voorstraat 59.
Haver, J. M.	T	Nicolaïstraat 91, d. H.
Havermans, IJ. D.	alle less	Wilhelminastr. 34 R'wijk.
Heineman, J. G. A.	V S	Voorstraat 3.
Hell, J. H. Th.	C	Brab. Turfmarkt 67.
Hendriks, J. M. J.	E	L. v. Meerderv. 280 d. H.
Hengel, G. H. van	W & E	Hoogstraat 385, R'dam.
Hennequin, W. P. C.	C	Pr. Hendrikl. 30, R'wijk.
Hesselberg, J. H.	C	Geestbrugweg 6, R'wijk.
Heukers (t), R. T.	alle less	Markt 26.
Heyden, H. J. van der	B	Voorstraat 59.
Heijnen, A. C.	T	Haringkade 165, d. H.
Heyst, H. van	C	Markt 42.
Hillen, C.	E	Atjehstraat 96, d. H.
Hoekstra, H. F.	B	Breestraat 24.
Hoes, D. L.	C	St. Bolwerk 2[a], Haarlem.
Holgen, Ch. H.	W	Oude Delft 55.
Hondelink, E. R. J. W.	C	v. Leeuwenhoeks. 51[b].
Hooft, A.	W	Brab. Turfmarkt 82.
Hooghiemstra, J. S.	E	Hypolitusbuurt 43[b].
Hout, W. van der	alle less	Hugo de Grootstraat 28.

NAAM.	STUDIE-VAK.	ADRES.
Huizinga, M. J.	C	Oude Delft 176.
Hulswit, J. F.	W	Newtonplein 8, den Haag.
Huydts, L. H. M.	E	Brab. Turfmarkt 79.
Hijner, J. A.	C	Wagenstraat 113, d. H.
Ilcken, A. J.	C	Galvanistraat9, denHaag.
Iongh, H. de	E	Koornmarkt 38.
Iongh, J. H. de	W	Rotterdamsche weg 131[a].
Isbrücker, J. R. G.	E	Riouwstraat 169, d. H.
Israël, P. L.	C	Coenderstraat 8.
Issels, L. J. F.	C	Kanaalweg 2[c].
Jansen, D.	B	Voorstraat 38.
Jansen, D.	W	Parkstraat 22, den Haag.
Jansen, W. J. H.	C	Regentesselaan 21, d. H.
Jesse, J.	E	Rijnsb.weg C2, Oegstgeest
Jöbsis, J.	T	Daguerrestraat 79, d. H.
Jonker, E. A.	W	Hofwijckstraat 26, d. H.
Jonker, J. J.	C	v. Leeuwenhoeksingel 17.
Jullien, J. P. N.	T	den Haag.
Juten (t.), A. J. L.	alle less	Bergen op Zoom.
Kamp, J. W. C. Op den	M	Havenstraat 37[a].
Kamps, J. R. W.Ch. C. E.	W	Hugo de Grootstraat 56.
Kanstein, F. I. J.	C	Breestraat 53.
Kaufmann, M.	T	Pr. Hendrikk. 67[a], R'dam
Kaupmann, L. A.	W & E	Oude Delft 35.
Kayser, G. M. A.	T	Voorstraat 97.
Kerstjens, A. H.	T	Provenierstr. 63, R'dam.
Kimman, J. H.	W	Burgwal 22.
Kingma, A. E. G. J.	C	Dunklerstraat 23, d. H.
Klamer, C. E.	T	Cameretten 1[b].
Klapwijk P.	W	v. Leeuwenhoeksingel 11.

NAAM.	STUDIE-VAK.	ADRES.
Klerk, J. de	E	Nieuwe Laan 22.
Klerk, P. de	E	Nieuwe Laan 22.
Kleyburg, L. P.	E	Voorstraat 97.
Klink D. J.	C	Westeinde D 7, Voorb.
Klinkhamer Jr., J. F.	V S	Noordeinde 21.
Kloosterhuis, Th. J. M.	B	Oude Delft 4.
Knape, T.	W	Koornmarkt 54.
Knetemann, A.	T	Kleverpark 66, Haarlem.
Koek van Duyne, A. J. J.	C	Statenlaan 37, den Haag.
Kolk, S. L. van der	E	de Perponcherstr. 45, d. H.
Kollewijn N. J.	W	1e v. d. Boschstr. 81, d. H.
Kollmann, H. A. E.	W	2e Adelheidstr. 160, d. H.
Koning, H. P. de	W	Noordeinde 25.
Koning, K. de	E	v. Oldenb.str. 124a, R'd.
Kooreman, E. J.	C	Choorstraat 25.
Koppejan, C. A.	T	Hugo de Grootstraat 7.
Kort, M. C.	M	Haarlemmerstr. 122, Leid.
Koumans, R. H. C.	W	Noordvliet. Maassluis.
Kraaijeveld, C. B.	C	Schoneb.weg 66, R'dam.
Kramer, D.	C	Weimarstraat 94, d. H.
Krieger, J. F.	E	Leeuwendaall. 70, R'wijk.
Kruyshaar, J. H. D.	E	Hugo de Grootstraat 7.
Krijn, C.	C	Jericholaan 52a, R'dam.
Kühr C. A. H. von Wolzogen	T	Leeuwendaall. 54, R'wijk.
Kühr P. F. A. von Wolzogen	W	Leeuwendaall. 54, R'wijk.
Kuysten, A. M.	C	Zevenhuizen.
Laaken, A. C. van der	C	Columbusstraat 165, d. H.
Ladner, S. F. W.	C	Regentesselaan 247, d. H.
Lambooy, D. J.	B	Piet Heinstraat 37, d. H.
Lange, M. J. de	W	Geer 2.
Lange, R. de	T	Leeuwendaall. 49, Rijsw.

NAAM.	STUDIE-VAK.	ADRES.
Lange, S. de	T	Jacobusstraat 45, R'dam.
Lau, J. B.	C	Stationsweg 26a, R'dam.
Leatémia, K. J.	W	Zijlweg 37, Haarlem.
Lee Jr., H. W. van der	E	Prinsengracht 266, d. H.
Leemans, E. F.	S	Rijswijksche pl. 10, d. H.
Lemcke, F. O.	W & E	Schiekade 190a, R'dam.
Leupen, P. E.	S	v. Loostraat 72, d. H.
Leusen, H. J. van	V S	Oostsingel 46.
Lewicki, T. von	V S	Hugo de Grootstraat 110.
Leyh, J.	E	Koornmarkt 91.
Linckers, P. J. J.	W	L. v. Meerderv. 377, d.H.
Lindeijer, G.	E	Vlaardingerweg 55a, Kethel.
Lis, P. H. A. van	E	N. Binnenw. 155b, R'dam.
Lodder, A.	C	Nieuwesluis 208, Heenvl.
Loekemeyer, A. J.	W	Phoenixstraat 15.
Loke, W. A.	M	Gr. Hertoginnel. 231, d.H.
Loman Jr., J. C. C.	alle less	Laan van Overvest 40.
Loman, R.	C	Laan van Overvest 40.
Loon, L. M. A. van	W	Choorstraat 13.
Loos (t.), G.	alle less	Hofplein 15a, Rotterdam.
Lourens, M. M.	C	Columbusstraat 190, d.H.
Lubberhuizen, J. W.	W	Hugo de Grootstraat 12.
Machwirth, J. G.	E	Tollensstr. 114, d. H.
Mac May, J. A.	T	Mathenesserl. 284, R'dam
Mallien, M.	E	Koornmarkt 30.
Marcella, J. E. F.	M	Oude Delft 56.
Margry, J. C. F.	B	Diergaardel. 41, R'dam.
Martens, H. W. A. A.	C	J. P. Coenstraat 2, d. H. ☎ H. 6834.
Mathlener Loderus, H. J.	W	Cl. d. Vriesel. 133b, R'dam
Mauve, R. C.	B	Leuvenschestr. 67, Schev.
Meegeren, H. A. van	B	Choorstraat 51b.

NAAM.	STUDIE-VAK.	ADRES.
Meerburg, G. H.	W	Hoogewoerd 124a, Leid.
Meerendonk, H. J. L. M. van de	C	Molslaan 88.
Mégroot, J. P.	W	Regentessel. 48, R'wijk.
Meintema, D.	V S	v. Leeuwenhoeksingel 3.
Mekel, J. A. A.	C	Noordeinde 6.
Merwe, J. P. van der	E	Hugo de Grootstraat 112.
Meulen, E. van der	C	v. d. Duinstr. 101, d. H.
Meulen, S. C. van der	C	Buys Ballotstraat 3, d. H.
Meurs, H. van	W en IJ	Haagweg 92, Leiden.
Meijer, B. G.	W	Koornmarkt 46.
Meijer, J. H.	E	Havenstraat 3.
Meijers, A.	C	Voorstr. 234-236, Dordr.
Mikmak, W. J.	alle less	v. Leeuwenhoeksingel 4.
Milborn, J. C.	W	Schietbaanl. 33b, R'dam.
Moet, F.	V S	Plein 19, den Haag.
Moet, P. M. de	C	Rijsw. plein 9, den Haag,
Mol, A.	T	
Molenaar, E. J.	W	Heemraads. 183, R'dam.
Mom, C. P.	T	Hugo de Grootstraat 115i.
Mutters, J.	B	Wassenaarschew. 13 d. H.
Nauta, F. R. L.	C	Regentesseplein 11, d. H.
Nessel, R. C. F. J. A.	E	Bellevoystr. 66b, R'dam.
Neys, A. F.	B	Oude Delft 162.
Niemeyer, J.	W	Koornmarki 38.
Nieulant Pelkman, A.	W	Diergaardel. 21a, R'dam.
Nieulant Pelkman, J. H.	W	Diergaardel. 21a, R'dam.
Nieuwenhuis, H. M.	V S	Prinsengracht 237 A'dam.
Nobel, W.	E	Geer 64.
Nobel, J. W. M. le	V S	Laan v. N. O.-Indië, d. H.
Noorden, J. P. van	C	Hypolitusbuurt 8.
Noordijk, A.	W	Schied. weg. 37, Vlaard.
Noppen, J. van	W	Keizerstraat. 58, Schev.

NAAM.	STUDIE-VAK.	ADRES.
Nordlohne, P. J. H. A.	E	Cl. de Vriesel. 17, R'dam.
Ockenburg, H. W. van	T	v. Leeuwenhoeksingel 36.
Oeink, C. H. M.	T	Markt 19.
Oomes, F. C. A. M.	E	Dunne Bierkade 30, d. H.
Oortmerssen, G. van	V S	v. Leeuwenhoeksingel 54.
Oosterholt, C. J.	W	Burgwal 22a.
Orie, S. L. A.	C	v. Leeuwenhoeksingel 36.
Oud, J. J. P.	alle less	Molslaan 90.
Paul, S.	C	Westduinweg, 45 den Haag.
Peiser, B.	C	Stationsweg 129, d. H.
Pelle, W. J. P.	T	Voorstraat 23.
Penning, J.	W & S	Choorstraat 5.
Peski, F. P. van	E	's Gravendijkw. 115c, R'd.
Pichel, W. H.	C	Koornmarkt 30.
Pfeiffer, J. Ph.	T	L. v. Meerderv. 371, d. H.
Planjer, J. I.	B	Mare 31, Leiden.
Plantema, J.	C	Coenderstraat 9c,
Plantenga Jr., J. H.	B	v. Leeuwenhoeksingel 36.
Ploeg, F.	V S	Arnold Hoogvlietstr. 14, Vlaardingen.
Polak, M. I.	E	Vijverlaan 718, R'dam.
Poldervaart, A.	C	Beeklaan 284, den Haag.
Poll, J. A. van der	W	v. Blankenb.str. 13c, d. H.
Poppink, C. Ch.	W	Oranjek. 23, Heemstede.
Postema, J. A.	C	Coenderstraat 8.
Postma, J. D.	V S	Koornmarkt 101.
Potma, A. P.	C	Choorstraat 49.
Poutsma Jr., J. J.	E	W. Kruiskade 3b, R'dam.
Prakken, J.	C	Ketelstraat 22.
Priester, R.	T	Oude Delft 136.
Prins, H. J.	T	Nieuwe Laan 12.

NAAM.	STUDIE-VAK.	ADRES.
Prins Czn., P.	W	v. Leeuwenhoeksingel 34.
Proper (c.i.), J. W. F. C.	alle less	Hugo de Grootstraat 91.
Pull Jr., W. A.	C	Laan van Overvest 141.
Punselie, A. M.	C	Mathenesserl. 284, R'dam
Raven, M.	T	Oude Delft 180.
Redeker, J.	C	Brab. Turfmarkt 81.
Regt, B. B. de	C	Scheepmakersh. 60, R'd.
Reinders, W. D. G.	W	Rusthoek, Bloemendaal.
Reus, N. W.	T	Voorstraat 87[b].
Rinkel, W. J.	alle less	Oude Delft 109.
Ritter, L. P. J.	V S	Heilige Geestkerkhof 5.
Rittershaus, P. G.	W	Koornmarkt 46.
Rochemont, C. M. S. de	E	Hollanderstraat 20, d. H.
Roo, E. H. de	B	Molslaan 23.
Rooij, G. de	S	Brab. Turfmarkt 48.
Rosingh, W.	V S	Koornmarkt 101.
Rozario, Th. M. W. A. de	C	Hugo de Grootstraat 56.
Ruitenberg, M.	S	Brab. Turfmarkt 48.
Ruskamp, J. W.	W	Markt 42.
Rüter, Chr. F.	T	Peperstraat 9.
Rütte, J. G. Le	T	Verhulststraat 31, d. H.
Ruyter, J. de	C	Schiedamsched. 218, R'd.
Rij v. Beest Holle, G. Du	B	Gr. Hertoginnel. 192,d.H.
Rijn, W. C. K. van	E	Koornmarkt 30.
Santhagens Jr., J. C.	W	Binnenwatersloot 27.
Schäfer, J. H. W.	M	v. Boetzelaerstr. 39, d. H.
Schaïk, D. C. van	E	Witte Singel 16, Leiden.
Schelling, A. H.	C	Valkenboschl. 101, d. H.
Schelling. H. G. J.	C	Valkenboschl. 101, d. H.
Schelt, P. van	C	Varkensmarkt 25, Dordr.
Schermer, F. A.	E	Oude Delft 130.

NAAM.	STUDIE-VAK.	ADRES.
Schiere, J.	E	Stephensonstraat 41, d.H.
Schild, B. D.	E	Koornmarkt 66[a].
Schoneboom, C. W.	T	Molslaan 61.
Schook Jr. H. W. J. A.	C	Fultonstraat 52, d. Haag.
Schook. J. C.	W	Fultonstraat 52, d. Haag.
Schoonenberg, P. J.	T	Voorstraat 45.
Schoorl, G.	C	Zijlweg 108, Overveen.
Schoot, J. B. R. van der	T	Koornmarkt 39.
Schot, W. A. F.	W	Hugo de Grootstraat 24.
Schotel, G.	E	v. Weede v. Dijkveldstr. 198, Den Haag.
Schouten, C.	M	Havenstraat 1.
Schreur, B. J.	C	Choorstraat 10.
Schwan, A. A. W.	W	Hugo de Grootstraat 56.
Siccama, E. L.	M	Kolk 6.
Sillevis, K. H. A.	T	Riouwstraat 176, d. H.
Slavenburg, P. A.	W	Spoorsingel 4, Rotterdam.
Slegt, H.	C	Molslaan 88.
Slik, W. van der	C	Burgem. de Roosstr. 5[b], R'dam.
Slotemaker, A. C.	W	Ant. Heinsiusstr. 17, d.H.
Smalhout, H.	C	Vrouwjuttenland 20.
Smit Jr., H. P. W.	C	Frankenslag 110, Schev.
Smit, P.	W & E	Aven. Conc. 93, R'dam.
Snell, W. A.	C	Franklinstraat 114, d. H.
Sonneborn, C.	V S	's Gravendijkw. 142[a], R'd.
Spruit, J. P.	W	
Stal, H. C.	C	Gov. v. Wijnk. 116, Maassl.
Stam, A. H.	C	Albert Cuypsingel 175[rood], Dordrecht.
Stamm Jr., G.	E	Prinsengracht 5, d. Haag.
Standaert, A. M. J. M.	W	Burgwal 18.
Stapff, Fr.	E	Vijverlaan 16, Rotterdam.
Stark, W. H.	V S	Alexanderplein 9, d.Haag.

NAAM.	STUDIE-VAK.	ADRES.
Statius Muller, G. A L.	C	Nicolaïstraat 72, d. Haag.
Staudenmaijer, J. L.	W&S	Croosw. kade 10b, R'dam.
Staveren Jr., J. C. van	E	Havenstraat 3.
Steffelaar (w.-i.) J. M.	E	Haarl.str. 37, Leiden.
Stoop, J. G. van der	C	Weimarstraat 44, d. Haag.
Stoutjesdijk, J. W.	V S	Coenderstraat 32.
Straatman, A. G. H.	M	Hugo de Grootstraat 29a.
Strang Az.. H.	W	Hypolitusbuurt 29.
Straub, J.	T	Noordeinde 2.
Streefkerk, D. B.	W	Oude Delft 249.
Streiff, (c-i) H. F.	alle less	v. Kinsbergenstr. 96, d.H.
Struijk, H. J.	C	Spoorsingel 129.
Stubbe, J. Th. A.	C	da Costakade 64, A'dam.
Stuitje, W.	C	Hugo de Grootstraat 29.
Sturm, W.	T	Coenderstraat 28.
Stutterheim, F. F.	T	de Perponch.str. 112, d.H.
Tas, J. V.	M	Noordsingel 21a, R'dam.
Taverne, N. J. M.	M	Verversdijk 47.
Teepe, J. H. L.	C	Oranjeplein 96, d. Haag.
Teeuwisse, H. Th.	B	v. Leeuwenhoeksingel 16.
Teutem, Th. J. van	S	Koninginnelaan 4, Rijsw.
Thoms, C.	W	Westersingel 30a, R'dam.
Thoorn, P. F. van den	W	Oostsingel 8.
Thunnissen, H. J. W.	B	Paramaribostr. 17, d. H.
Thijsse, J. Th.	C	Parkweg 4, Bloemendaal.
Tieman, G. A. B.	W	Rietveld 49.
Tielenius Kruythoff, T.	V S	Haagweg 120.
Treurniet, A. J.	W	1e Pijnackerstr. 140a, R'd.
Trimbos, J. B. M.	C	Choorstraat 49b.
Tukker, J. C.	E	Choorstraat 8-10.
Tuyl Schuitemaker, G. A.	W	Boezelaarslaan 10, d. H.
Tijmstra, F.	V S	L. v. Meerderv. 104, d. H.

NAAM.	STUDIE-VAK.	ADRES.
Valk, W. van der	W	Oegstgeesterl. 11, Leiden.
Valkenburg, J. J.	T	Pr. Mauritsstr. 14, Schied.
Valstar, D.	W	Kruiskade 112a, R'dam.
Vassy, W. H. de	T	Weimarstraat 255, d. H.
Veen, N. J. van	C	Coenderstraat 7.
Veen, M. P. W. van der	C	Koninginnel. 40, Rijswijk
Veenhuyzen, W. A.	T	Koornmarkt 38.
Velden, E. A. J. M. v. d.	C	Hugo d. Grootstr. 6, Leid.
Veldhuis Az., W. H.	W	Ant.Heinsiusstr. 11, d.H.
Velthuisen, A. B.	V S	1e Schuytstraat 10, d. H.
Ven, L. J. de	C	Oude Delft 12.
Verhey, G. J.	C	Hugo de Grootstraat 12.
Verhoeven, S.G.Timmers	W	
Verhulst, M. J.	W	Voorstraat 23.
Verkoren, W.	T	Zoeterw. Singel 14, Leid.
Verloop, F. W. A.	W	
Verlooy, J. P.	E	Bergweg 117a, R.dam.
Verniers van der Loeff, H. J. W.	alle less	Oude Delft 178.
Verschraage, J. A. P.	W	Choorstraat 51b.
Verwey de Winter, J. M.	E	Bilderdijkstr. 6, Leiden.
Vethake, W. H. J.	T	Obrechtstraat 261, d. H.
Vianen, B. van	W	Buys Ballotstraat 65, d. H.
Vianen, H. J. H. van	V S	Stadhouderspl. 108, d. H.
Vink, W. M.	C	Hilligersberg.
Vis, E.	V S	Vrouwjuttenland 20.
Visser, A.	C	Veerweg, Papendrecht.
Visser, H. J.	S	Spaansche kade 5, R'dam.
Viverooy, J.	C	N. Binnenw. 179, R'dam.
Vlekke, J. P. M.	M	Vrouwjuttenland 13.
Vogel, L. de	C	Copernicusstr. 10, d. H.
Volker, F.	C	Markt 46.
Voogt, A. H. de	E	Oude Delft 12a.
Voogt, J. G. de	T	L. v. Meerderv. 71, d. H.

NAAM.	STUDIE-VAK.	ADRES.
Vooren Jr., D.	C	Columbusstraat 13, d. H.
Voorhagen, J. G.	T	Harddraverstr. 10, R'dam.
Voorneman, E. A.	C	L. v. Meerderv. 432, d. H.
Vreugdenhil, D.	E	Kerkplein 161, Maasland.
Vries, H. J. de	C	Hugo de Grootstraat 58.
Vrijlandt, W.	S	Rijswijkscheweg 274, d. H.
Waal, D. C. de	T	Oude Delft 208.
Waals, H. G. van der	T	Proveniersplein 15, R'dam.
Waals, J. F. van der	E	Zuiderstraat 216.
Waard Dz., D. de	C	Zuiderstraat 49.
Wagner, D. J.	W	Hooglandstr. 102, R'dam.
Want, G. F. van der	T	Spoorsingel 10.
Warmelink, O. A.	M	v. Diemenstraat 55, d. H.
Weerd, L. N. M. de	T	Oude Delft 37.
Weidema, M. J.	T	Anna Boogerd 6c.
Weinberg, J. F.	E	Zwarteweg 26, d. Haag.
Weisfelt, W.	C	Brab. Turfmarkt 82.
Weissenborn (w.i.), H. Th.	E	Conradkade 51, d. Haag.
Welling, A. J. P.	W	Suezkade 108, d. Haag.
Werff, N. D. G. van der	alle less	Hugo de Grootstraat 31.
Wertenbroek, N.	C	Hoogen Rijndijk 204, Zoeterwoude.
Wessel, W.	T	Dierg. sing. 85c, R'dam.
Wesselink, S.	E	Weistraat 43, Utrecht.
Willebrand Jr., D.	C	Binnenweg 62², R'dam.
Wiltson, J. H.	W	v. Blankenb.str. 55, d. H.
Windt, W. van der	S	Kortedijk 3, Vlaardingen.
Winkel Mz., J.	E	Koornmarkt 40.
Wolff, A. F. de	C	Wilhelminapark 41c, Oegstgeest.
Wolff, Ch. J. de	T	Galileistraat 100, d. Haag.
Wolffensperger, P.	C	Gr. Hertoginnel. 100, d. H.

NAAM.	STUDIE-VAK.	ADRES.
Wulp, L. van der	C	v.Kinsbergenstr.108,d.H.
Wijers, E.Gz., E. J.	E	Oude Delft 55.
Wijk, J. C. G. van	E	Choorstraat 10.
Wijngaarden, C. M. van	W	Markt 46.
IJlst, D. C. J.	W	Dierg. sing. 13^{b}, R'dam.
IJsselmuiden, H. G. W.	alle less	Annastraat 79, Steenwijk.
Zieck, W. F.	C	Zijlsingel 1, Leiden.
Zon, W. P. van	S	Zuidwal 7.
Zwaag, S. van der	W	Brab. Turfmarkt 79.
Zwager, W.	C	Columbusstraat 181, d.H.
Zwart, G. de	B	Heerenstr. B. 126, Voorb.
Zijdeveld, J. C.	W	Hoogstr. 114, Schiedam.
Zijll, H. van	B	Jan Blankenstr. 94, d. H.

TOTAAL DER INGESCHREVENEN.

	Volgens Almanak voor 1911.		Volgens Almanak voor 1910.	
Het totaal der ingeschrevenen bedraagt		1220		1165
waarvan:				
Leden van het Delftsch Studentencorps		585		581
in Delft wonen	453		440	
in andere gemeenten	132		140	
zonder vermelding van adres	0		1	
Oud-leden van het Delftsch Studentencorps		79		91
in Delft wonen	35		42	
in andere gemeenten	44		49	
zonder vermelding van adres	0		0	
Dames-Ingeschrevenen		57		54
in Delft wonen	27		30	
in andere gemeenten	29		24	
zonder vermelding van adres	1		0	
Niet-leden van het Delftsch Studentencorps		499		439
in Delft wonen	212		195	
in andere gemeenten	280		237	
zonder vermelding van adres	7		7	

VERKLARING DER AFKORTINGEN.

C.	Civiel.	S.	Scheepsbouwkundig.
B.	Bouwkundig.	T.	Technoloog.
E.	Electrisch.	W.	Werktuigkundig.
M.	Mijnen.	V.S.	Verschill. Studievakken.

ALMANAK
RED TIE

ALMANAK
REDACTIE