1919

ALMANAK

V.V.
K. 815
Pl. F

AANGEBODEN AAN

de Bibliotheek van de Technische Hoogeschool.

DOOR DE COMMISSIE TOT REDACTIE VAN DEN DELFTSCHEN STUDENTEN ALMANAK VOOR 1915.

DELFT, 18 December 1914.

President.

Secretaris.

DELFTSCHE STUDENTEN ALMANAK.

DELFTSCHE STUDENTEN-ALMANAK VOOR HET JAAR NEGENTIEN-HONDERD-VIJFTIEN

T. H. S.
BIBLIOTHEEK
DELFT.

UITGEGEVEN BIJ DE TECHNISCHE BOEKHANDEL
EN DRUKKERIJ J. WALTMAN Jr. — DELFT.

INLEIDING.

Deze inleiding zal zijn een korte verklaring, apologie als men wil, voor de afwijkingen in dezen Almanak van zijn voorgangers.

Hoewel het in den laatsten tijd gewoonte was, dat de Almanak-Redactie haar product zonder bizonder bijschrift aan het Corps gaf, leek het toch wenschelijk de veranderingen in verband met de eigenaardige tijdsomstandigheden te verklaren.

Toen de Almanak-Redactie in het begin van October haar werkzaamheden zou beginnen, waren er slechts weinigen in Delft, terwijl bovendien het Vrijwilligers-Korps elken dag weg zou kunnen gaan. Ook zou er misschien geen eerstejaar komen.

Mocht er echter in de ononderbroken rij de Almanak voor 1915 ontbreken, of moest deze ontaarden tot eenige officiëele gegevens en een adreslijst?

Het idee vooropstellend, dat dit slechts in 't uiterste geval moest gebeuren, werd in een vergadering van den Senaat met de Almanak-Redactie besloten, dat een Almanak uitgegeven zou worden.

Was het ook niet een klemmende eisch, dat onze opvolgers zouden kunnen zien, hoe het Delftsch Studenten Corps dezen tijd had doorgemaakt? En zou dat niet overal uit spreken, uit verslagen, teekeningen en mengelwerk?

Het was echter te vreezen, dat er minder inzendingen zouden komen. En het ging toch ook niet, om, ten koste van het gehalte van de teekeningen, toch maar voor elke vereeniging minstens één teekening aan te nemen. Hetzelfde gold voor mengelwerk en varia. Ook dreigde 't gevaar, dat sommige verslagen door totale afwezigheid van Bestuursleden der betrokken vereenigingen geheel zouden ontbreken.

Het zou dus een minder belangrijke Almanak worden en het bleek wenschelijk, ook in verband met de kleinere oplaag, zoo veel mogelijk te bezuinigen. Er zouden eenvoudiger portretten genomen worden en er moest streng vastgehouden worden aan hetgeen al zoo vaak tevergeefs beproefd was: alles op tijd klaar te hebben en de uiterste termijnen streng te handhaven.

Het oorspronkelijk plan was de Adreslijst afzonderlijk uittegeven, hetgeen zelfs reeds vroeger wel eens gewenscht is. Later leerde echter de berekening dat een afzonderlijke Adreslijst evenveel zou kosten als een Adreslijst in de Almanak, zonder vacantie-adressen. Deze worden toch betrekkelijk weinig opgegeven en eischen veel plaatsruimte.

De gekozen oplossing heeft bovendien het voordeel behouden, dat men later in de adreslijst de namen van zijn tijdgenooten nog eens kan naslaan.

Vele andere oplossingen waren nog mogelijk, wij hopen echter een bevredigende gevonden te hebben.

Werkelijk heeft de Redactie vast kunnen houden aan de uiterste termijnen en is het werk op tijd klaar gekomen.

Zooals reeds gezegd is, is de quantiteit niet ten koste van de qualiteit opgevoerd. Sommige vereenigingen moeten het zonder teekening doen en de afdeelingen Mengelwerk en Varia zijn kleiner geworden.

Spreekt uit dezen Almanak den geest der tijd?

Kan men in teekeningen en mengelwerk terugvinden, hoe de tijdsomstandigheden den stempel drukten op ons Delftsche leven?

Er was meer te bereiken geweest, de Redactie toch had elke oorspronkelijke uiting in dit opzicht gaarne opgenomen!

Maar het is hier niet de plaats door te gaan op de beweegredenen, die de Redactie geleid hebben tot de keuze uit de inzendingen. Zij kan tenminste verklaren, dat zij de reeks Almanakken niet onderbroken heeft met dezen *Mobilisatie-Almanak.*

INHOUD.

Bladz.

Inleiding 5

KALENDER.

Kalender 15
Verjaardagen Koninklijk Huis. 27
Gedenkdagen 28
Kerkelijke feestdagen 36
Zons- en Maansverduisteringen in 1915 37
Paaschtafel voor 1915—1920 37
Zichtbaarheid der planeten in 1915 38
Opkomst en ondergang der Zon te Delft in 1915. . 39
Schijngestalten der maan in 1915 41
Posterijen 43
Telegraaf 48
Telephoon 49
Titels en praedicaten 51

DELFTSCH STUDENTENCORPS.

Commissiën in het Corps 57
Erkende Corpsvereenigingen 61
Gezelschappen 69
Studentenbladen 80

Bladz.

Uitgever van het Corps. Firma's gerechtigd tot het voeren van het Corpswapen, Bediende van het Corps 82
Corpsverslag over het jaar 1913—1914 83
Jaarverslagen der vereenigingen en gezelschappen . . 101
In memoriam F. J. Butin Bik 159
„ H. A. van der Woerd 161
„ S. C. L. Mesch 163

TECHNISCHE HOOGESCHOOL.

College van Curatoren 167
Rector-Magnificus, Secretaris van den Senaat, College von Rector-Magnificus en Assessoren, Hoogleeraren 168
Oud-Hoogleeraren 173
Lectoren 174
Privaat-docenten, Assistenten 175
Bibliotheek, Administratie, Gebouwen, Beambten en Bedienden 180
Repetitoren 187
Eenige feiten uit de geschiedenis der Technische Hoogeschool 197
In memoriam H. Hoog 211
Uitslag der examens in 1914 213
Promotiën in 1914 227

MEDEDEELINGEN DIE VOOR DEN AANSTAANDEN INGENIEUR VAN BELANG KUNNEN ZIJN.

Inlichtingen 229
Verschillende vereenigingen 231

MENGELWERK.

Bladz.

O Weemoed 269
Uit zwarte wolkenkrochten 270
Soldatenleed 271
Zoo zijn er 272
Het stiller schoon 274
Van een klein, wit vlindertje 275
Mijn liefde 277
Les jours qui passent 279
Pierrot 280
Mobilisatie-tijd 282
De golf 290
O Wilde nacht 291
De Bruinderkamp 292
Muziek 293

VARIA. 297

ADRESBOEK.

Naamlijst der Ingeschrevenen aan de Technische Hoogeschool 307

KALENDER

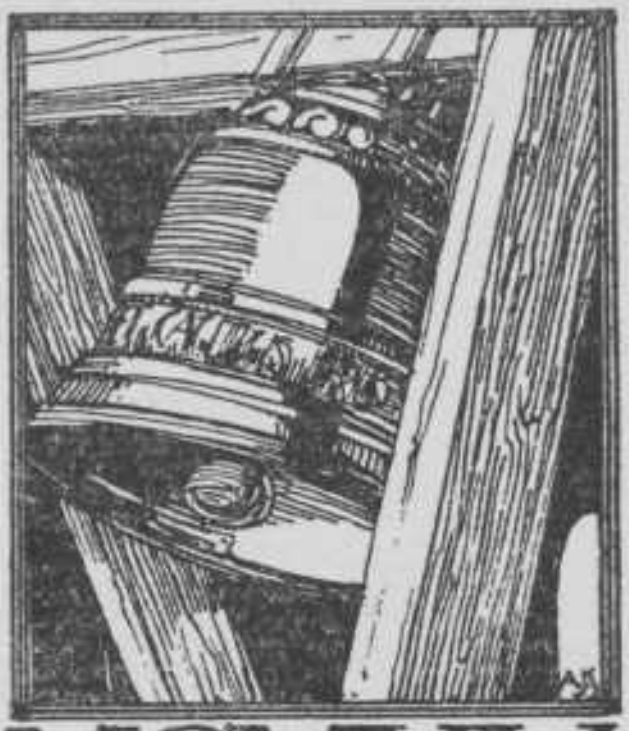

MCMXV.

JANUARI

1 Vrijdag		
2 Zaterdag		
3 Zondag		
4 Maandag		Oprichting Delftsche Akademie. (1843).
5 Dinsdag		
6 Woensdag		
7 Donderdag		
8 Vrijdag		Stichting Athenaeum. (1632).
9 Zaterdag		Kon. Besl. tot opr. Delftsche Academie (1842).
10 Zondag		
11 Maandag		
12 Dinsdag		
13 Woensdag		
14 Donderdag		
15 Vrijdag		Mannie wordt Man.
16 Zaterdag		
17 Zondag		
18 Maandag		
19 Dinsdag		Quartet: hou je ook van soppen.
20 Woensdag		
21 Donderdag		
22 Vrijdag		
23 Zaterdag		
24 Zondag		
25 Maandag		
26 Dinsdag		
27 Woensdag		
28 Donderdag		Hier heeft ons verlaten
29 Vrijdag		William Aten,
30 Zaterdag		Vulde met veel praten En kalenderplaten De Almanakgaten.
31 Zondag		(Zijn dankbare nazaten).

FEBRUARI

1 Maandag		
2 Dinsdag		
3 Woensdag		
4 Donderdag		Oprichting D. S. G. (1815).
5 Vrijdag		
6 Zaterdag		Oprichting »Vrije Studie". (1862).
7 Zondag	☽	Studenten, studenten, ha, ha, ha! Men denke aan Nolthenia
8 Maandag		Oprichting Leidsche Hoogeschool. (1575).
9 Dinsdag		
10 Woensdag		En 't schellinkie riep: hiep hoera! Voor onze leider Troelala.
11 Donderdag		
12 Vrijdag		
13 Zaterdag		Oprichting »Practische Studie". (1894).
14 Zondag		Brand S. P. (1876).
15 Maandag		
16 Dinsdag		De roode Bakhoofden worden boos.
17 Woensdag		Oprichting Stud. Caroussel-vereen. (1878).
18 Donderdag		
19 Vrijdag		
20 Zaterdag		
21 Zondag		
22 Maandag		
23 Dinsdag		De roode opperhoofden worden razend.
24 Woensdag		Oprichting „Igov". 1890).
25 Donderdag		Oprichting „Gothiek". 1899).
26 Vrijdag		
27 Zaterdag		
28 Zondag		De roode opperhoofden ontploffen.

MAART

1 Maandag	●	
2 Dinsdag		
3 Woensdag		Oprichting Societeit Phoenix. (1847).
4 Donderdag		
5 Vrijdag		
6 Zaterdag		Oprichting „Odin". (1848).
7 Zondag		
8 Maandag	☽	
9 Dinsdag		
10 Woensdag		Eerste Steen Soc. Phoenix. (1877).
11 Donderdag		
12 Vrijdag		
13 Zaterdag		
14 Zondag		
15 Maandag		Uitvoering Caroussel.
16 Dinsdag		De president van Caroussel, Verstaat het steken wonderwel *)
17 Woensdag		Oprichting Utrechtsche Hoogeschool. (1636).
18 Donderdag		
19 Vrijdag		
20 Zaterdag		
21 Zondag		
22 Maandag		Oprichting Delftsch Studenten-Corps. (1848).
23 Dinsdag		Oprichting „Weerbaarheid". (1890).
24 Woensdag		
25 Donderdag		
26 Vrijdag		Diësoptocht.
27 Zaterdag		Van mijningenieur tot poolontdekker; Molly-ijs is vreeslijk lekker.
28 Zondag		
29 Maandag		
30 Dinsdag		
31 Woensdag	●	

*) (in zijn speech).

EXCURSIE NAAR HAMBURG.

APRIL

1 Donderdag		
2 Vrijdag		
3 Zaterdag		
4 Zondag		Voor Paschen, zie 10 Mei.
5 Maandag		
6 Dinsdag	☽	
7 Woensdag		
8 Donderdag	Hamburg	Door de sluizen in de goten van Hamburg; Excursies bij dag en bij nacht.
9 Vrijdag		't Lijkt wel Mei.
10 Zaterdag		
11 Zondag		
12 Maandag		
13 Dinsdag		Oprichting „Laga". (1876).
14 Woensdag	☺	
15 Donderdag		
16 Vrijdag		
17 Zaterdag		
18 Zondag		
19 Maandag		
20 Dinsdag		
21 Woensdag		
22 Donderdag	☾	
23 Vrijdag		
24 Zaterdag		
25 Zondag		
26 Maandag		
27 Dinsdag		
28 Woensdag		In het eind van April
29 Donderdag	●	Ontwaakt de S. P...
30 Vrijdag		

MEI

1 Zaterdag		Rijdt 'm op!
2 Zondag		
3 Maandag		
4 Dinsdag		
5 Woensdag		
6 Donderdag	☽	
7 Vrijdag		
8 Zaterdag		
9 Zondag		
10 Maandag		Paaseieren. (Vereenvoudigde spelling, zie ook Klopheer).
11 Dinsdag		
12 Woensdag		
13 Donderdag		
14 Vrijdag	☺	
15 Zaterdag		
16 Zondag		
17 Maandag		
18 Dinsdag		
19 Woensdag		
20 Donderdag		
21 Vrijdag		Varsity: Roode Ans en 't blonde Mietje, Gingen naar het Varsitietje.
22 Zaterdag	☾	
23 Zondag		
24 Maandag		
25 Dinsdag		
26 Woensdag		
27 Donderdag		
28 Vrijdag	●	
29 Zaterdag		
30 Zondag		De prijs van de eieren is opgeslagen.
31 Maandag		Pa is toch stinkend rijk.

JUNI

1 Dinsdag		Kegelmaand.
2 Woensdag		
3 Donderdag		
4 Vrijdag	☽	
5 Zaterdag		
6 Zondag		Daar kegelen
7 Maandag		Acht om de Lange.
8 Dinsdag		
9 Woensdag		
10 Donderdag		
11 Vrijdag		
12 Zaterdag	☺	
13 Zondag		Oprichting Debating-Club. (1865).
14 Maandag		
15 Dinsdag		
16 Woensdag		
17 Donderdag		
18 Vrijdag		
19 Zaterdag		
20 Zondag	☾	
21 Maandag		
22 Dinsdag		
23 Woensdag		
24 Donderdag		
25 Vrijdag		
26 Zaterdag		
27 Zondag	●	Lustrum Groningsche Hoogeschool en Groningsch Studentencorps.
28 Maandag		
29 Dinsdag		
30 Woensdag		Sterfdag Akademie. (1864).

JULI

1	Donderdag	Stichting Polytechnische School. (1864).
2	Vrijdag	
3	Zaterdag	
4	Zondag	
5	Maandag	
6	Dinsdag	
7	Woensdag	
8	Donderdag	
9	Vrijdag	
10	Zaterdag	Stichting Technische Hoogeschool. (1905).
11	Zondag	
12	Maandag	
13	Dinsdag	Lustrum 1868.
14	Woensdag	Uitge S. P.....
15	Donderdag	
16	Vrijdag	
17	Zaterdag	
18	Zondag	
19	Maandag	
20	Dinsdag	
21	Woensdag	
22	Donderdag	
23	Vrijdag	
24	Zaterdag	
25	Zondag	
26	Maandag	
27	Dinsdag	
28	Woensdag	
29	Donderdag	
30	Vrijdag	
31	Zaterdag.	

AUGUSTUS

1 Zondag		Mobilisatie.
2 Maandag	☽	
3 Dinsdag		
4 Woensdag		Oprichting D. S. Vrijwilligers Korps.
5 Donderdag		
6 Vrijdag		
7 Zaterdag		
8 Zondag		Waas dàt wàt?
9 Maandag		
10 Dinsdag	☺	
11 Woensdag		
12 Donderdag		
13 Vrijdag		
14 Zaterdag		
15 Zondag		Evenement
16 Maandag		Voor de flinkste student
17 Dinsdag		Kwek kwek kwek
18 Woensdag	☾	in zijn element.
19 Donderdag		(All eendjes zwemmen in het water).
20 Vrijdag		
21 Zaterdag		
22 Zondag		
23 Maandag		
24 Dinsdag	●	
25 Woensdag		
26 Donderdag		
27 Vrijdag		Oprichting Groningsche Hoogeschool. (1614).
28 Zaterdag		
29 Zondag		
30 Maandag		
31 Dinsdag		

SEPTEMBER

1 Woensdag
2 Donderdag
3 Vrijdag
4 Zaterdag

5 Zondag
6 Maandag
7 Dinsdag
8 Woensdag
9 Donderdag
10 Vrijdag
11 Zaterdag

12 Zondag
13 Maandag
14 Dinsdag
15 Woensdag
16 Donderdag
17 Vrijdag
18 Zaterdag

19 Zondag
20 Maandag
21 Dinsdag
22 Woensdag
23 Donderdag
24 Vrijdag
25 Zaterdag

26 Zondag
27 Maandag
28 Dinsdag
29 Woensdag
30 Donderdag

Ten Berge wordt gemolesteerd,
In 't minst niet door 't bezoek vereerd,
Roept hij in angstig noodgeschrei:
„Juffrouw, juffrouw, de policy!"
De commissaris, lang niet mis,
Gaf hem op zijn verdommenis.
Ten Berge bood excuses aan,
Maar daarmee was 't nog niet gedaan;
Elf uur mocht hij naar huis toe gaan.

OCTOBER

1 Vrijdag	☽	Voet van gelijkheid ? Zeg, ben je mal ? !! Gelijkheid van voet ! Voor de rest . . . niemendal.
2 Zaterdag		
3 Zondag		
4 Maandag		
5 Dinsdag		
6 Woensdag		
7 Donderdag		
8 Vrijdag	☺	
9 Zaterdag		
10 Zondag		Oprichting D. S. Tooneel. (1881).
11 Maandag		
12 Dinsdag		
13 Woensdag		Oprichting D. S. A. F. V. (1891).
14 Donderdag		
15 Vrijdag	☾	Lagadag. Er ging géén schiff te water.
16 Zaterdag		
17 Zondag		
18 Maandag		
19 Dinsdag		
20 Woensdag		Ruiter op S. P.
21 Donderdag		Het vuil zat het paard tot op den rug
22 Vrijdag		Niets nieuws onder de zon.
23 Zaterdag	●	
24 Zondag		
25 Maandag		Collatioon
26 Dinsdag		Laocoon
27 Woensdag		En een fiets komt aangereden.
28 Donderdag		Allen vallen naar beneden ;
29 Vrijdag		En hun leden zijn verstijfd,
30 Zaterdag		(maar geen voetstap die bekijft).
31 Zondag	☽	

NOVEMBER

1 Maandag		Hoeveel Vrijwilligers benne d'r nog?
2 Dinsdag		
3 Woensdag		
4 Donderdag		
5 Vrijdag		Oprichting D. V. S. V. (1889).
6 Zaterdag		
7 Zondag	○	
8 Maandag		
9 Dinsdag		
10 Woensdag		Oprichting Merwe. (1890).
11 Donderdag		
12 Vrijdag		Van Doornik zit te lispelen,
13 Zaterdag	☾	Maar Henri Bloem van mispelen Heeft om zijn vest Nog veel meer de pest.
14 Zondag		
15 Maandag		
16 Dinsdag		
17 Woensdag		
18 Donderdag		Hoeveel nou nog?
19 Vrijdag		Civiel- en Bouwkundig Leesgezelschap. (1893).
20 Zaterdag		
21 Zondag	●	De Subcommissie
22 Maandag		Van d' Almanak-Redaktie,
23 Dinsdag		Een zoodje, met permissie, Was weer in volle actie.
24 Woensdag		
25 Donderdag		
26 Vrijdag		
27 Zaterdag		Vertrek der Vrijwilligers.
		De minister heeft ze geïnspireerd, Zooals de N. R. C. ons leert.
28 Zondag		
29 Maandag	☽	
30 Dinsdag		

DECEMBER

1	Woensdag	
2	Donderdag	
3	Vrijdag	Oprichting IJsclub. (1885).
4	Zaterdag	Het woeste oord ligt eenzaam en verlaten *)
5	Zondag	St.-Nicolaas.
6	Maandag	
7	Dinsdag	Ambulantes. (1877).
8	Woensdag	
9	Donderdag	
10	Vrijdag	
11	Zaterdag	
12	Zondag	
13	Maandag	
14	Dinsdag	
15	Woensdag	Oprichting Technologisch Gezelschap. (1890).
16	Donderdag	Oprichting „Leeghwater". (1869).
17	Vrijdag	
18	Zaterdag	O wat ben ik heden blij, Er is geen varium op mij.
19	Zondag	
20	Maandag	
21	Dinsdag	
22	Woensdag	
23	Donderdag	
24	Vrijdag	
25	Zaterdag	
26	Zondag	
27	Maandag	
28	Dinsdag	
29	Woensdag	
30	Donderdag	
31	Vrijdag	

*) Deze opmerking was oorspronkelijk voor Mengelwerk ingezonden.

Verjaardagen der leden van het Koninklijk Huis.

---

19 April.	Z. K. H. HENDRIK WLADIMIR ALBRECHT ERNST, Prins der Nederlanden, Hertog van Mecklenburg-Schwerin, Gemaal van H. M. de Koningin, geb. 1876.
30 „	H. K. H. JULIANA LOUISE EMMA MARIE WILHELMINA, Prinses van Oranje-Nassau, Hertogin van Mecklenburg, geb. 1909.
2 Augustus.	H. M. ADELHEID EMMA WILHELMINA THERESIA VAN WALDECK-PYRMONT, Koningin-Moeder, geb. 1858.
31 „	H. M. WILHELMINA HELENA PAULINA MARIA, Koningin der Nederlanden, geb. 1880.

Gedenkdagen.

8 Febr.	1575.	Stichting van de Hoogeschool te Leiden.
23 Aug.	1614.	Stichting van de Hoogeschool te Groningen.
8 Jan.	1632.	Stichting van het Athenaeum te Amsterdam.
26 Mrt.	1636.	Stichting van de Hoogeschool te Utrecht.
25 Sept.	1816.	Stichting van de Hoogeschool te Gent.
8 Jan.	1842.	Koninklijk besluit tot oprichting der Koninklijke Akademie.
28 Jan.	1842.	Koninklijk besluit tot bijvoeging der O. I. A.
4 Jan.	1843.	Stichting van de Akademie te Delft.
4 Jan.	1843.	Oprichting Societeit Merkurius in het huis de Magneet, Oude Langendijk.
	1844.	Opheffing Societeit Merkurius.
4 Jan.	1845.	Bal door den Prins van Oranje aan de Akademie aangeboden.
30 Jan.	1847.	Opv. van Vondel's Lucifer door studenten.
3 Mrt.	1847.	Oprichting Societeit Phoenix.
1 Mrt.	1847.	Inwijding Societeit Phoenix, gebouw van Bekker tegenover de Akademie.
	1847.	S. P. verhuisd nabij de Schoolstr., Oude Delft.
1 Sept.	1847.	S. P. verplaatst naar Hoefakker, Voldersgracht.
12 Jan.	1848.	Serenade aan Z. K. H. den Prins van Oranje. 5-jarig bestaan.
22 Mrt.	1848.	Oprichting van het D. S. C.
25 Mei	1848.	1ste aanvraag om erkenning aan den Directeur der Akademie.

16 Sept.	1848.	Schriftelijke erkenning van het D. S. C. door den Directeur der Akademie, die het beschermheerschap van het Corps aanvaardt.
14 Nov.	1848.	Voorstel Minister De Kempenaer tot opheffing der Akademie.
29 Nov.	1848.	Adres tot behoud der Akademie aan Z. M. den Koning door de docenten.
	1848.	De Kroonprins bedankt voor het beschermheerschap.
2 Febr.	1849.	Serenade aan den Directeur en Docenten, voor dank bemoeiïngen opheffing Akademie. Vaandel door Prins v. Oranje geschonken.
18 April	1849.	Prins Willem Frederik Hendrik tot beschermheer der Akademie benoemd.
1 Mei	1849.	De S. P. naar den hoek Binnenw.sl. verplaatst.
3 Dec.	1849.	Opvoering van Joseph in Dothan door studenten.
23 Mrt.	1850.	Bezoek beschermheer. Vaandel door de Delftsche dames aangeboden.
26 April	1850.	Voorstel van den heer Viruly Verbrugge om in Juli 1852 een reunie te houden.
23 Oct.	1850.	De 1ste Corpsalmanak verschijnt.
7 Febr.	1851.	Eerste Collation in den Stads Doelen ter vervanging der serenades.
28 Febr.	1852.	Apollo ontvangt het Corpsvaandel der dames in gebruik.
9 Mrt.	1853.	Viering 10-jarig bestaan der Akademie met een bal. Contra-serenade der Grenadiers en Jagers.
23 Juli	1856.	Adres om Dr. G. Simons als Directeur te behouden.

24 Juli	1856.	Dr. G. Simons tot Minister benoemd.
19 Febr.	1857.	Erkenningsaanvrage aan de verschillende Corpsen.
23 Febr.	1857.	Erkenning Leiden.
25 Febr.	1857.	Erkenning V. A. P. Groningen.
5 Mrt.	1857.	Erkenning Stud. Corps Utrecht.
6 Mrt.	1857.	Eerste Senaatslinten (zonder insigne).
11 Mrt.	1857.	Erkenning Mutua Fides Utrecht.
24 April	1857.	Erkenning M. O. D. U. S. Amsterdam. (Weigering I. S. S. A.)
4-8 Mei	1857.	Lustrumfeesten. Garebeg optocht van den Sultan van Djokjokarta en Concours Ridderlijke confrerie „Diletto et Arme". Aanbieding Vaandel aan Apollo door Delftsche dames.
9 Oct.	1857.	Erkenning Deventer. Zegel Corps ontwerp van Nahuys.
16 Oct.	1857.	Eerste inauguratie in den Doelen (daarvoor op de Akademie).
19 Dec.	1857.	Eerste Senaatsinsignia.
26 Mrt.	1858.	Weigering verdere aankondigingen op de Akademie, kwestie W. H. de Greve.
17 Mei	1858.	10-jarig bestaan Corps. Groot Bal.
22 Mrt.	1859.	1ste Corps-diës-viering.
1 Juli	1859.	De heer I. A. Keurenaer tot Directeur der Akademie benoemd.
12 Jan.	1861.	Kwestie ontzegging colleges aan alle 2e jaars ambtenaren door de maatregel tot sluiting der Akademiedeuren.
9 Febr.	1861.	Koning Willem III passeert Delft. Hulde der studenten aan 't Station.

April 1861. Voorstel tot de oprichting van een Indisch Hôtel tot huisvesting der Ambtenaars 2e klasse. (Niet verwezenlijkt).

19 Sept. 1861. De heer Keurenaer bekrachtigt de Statuten van 't Corps volgens het toen nog onbekend nieuw reglement.

28 Sept. 1861. Verschijning van het nieuwe reglement.

Sept. 1861. 1ste studentenlied muziek Renaud, woorden Beukman.

22 Nov. 1861. Sluiting der Akademie.

21 Jan. 1862. Wederopening der Akademie.

7-13 Juli 1862. Lustrumfeesten. Maskerade voorstellende: „Het gezantschap van den Sultan van Achim aan Prins Maurits en de Oud-Nederlandsche republiek".

1863. Middelbaaronderwijswet aangenomen.

1 Juli 1864. Stichting van de Polyt. School te Delft. Opheffing Akademie.

1864. De bloemlezing D. S. Almanak ziet het licht.

26 Sept. 1864. Opening van den cursus aan de P. S. Rede Directeur L. Cohen Stuart.

1864. Ophouding van de erkenning der overige corpsen uitgezonderd Mavors Medicator.

23 Nov. 1864. Nieuwe corpswet. Nieuw Senaats-insigne en corpsb. (Tetar v. Elven). Het vaandel der Akademie van den Koning teruggekregen.

9 Mrt. 1865. Besl. tot Senaatsringen voor eere-leden Senaat.

29, 30, 31 Oct., 1 Nov. 1865. Luiksch congres.

13-18 Juli 1868. 20-jarig bestaan Corps. Geen maskerade. Oplaten van luchtballons, vuurwerk, concert, enz.

1 Jan.	1870.	Opening nieuwe kroeg.
Dec.	1870.	Wedererkenning door Utrecht.
7-11 Juli	1873.	Lustrumfeesten Maskerade: Karel v. Egmond, Hertog van Gelre, Grave van Zutfen binnen Arnhem.
23 Oct.	1875.	Reunie Oud-Almanak-Redacteuren.
Febr.	1876.	Krüger te Delft.
15 Febr.	1876.	Brand Societeit Phoenix. Kroeg boven de Eensgezindheid.
Dec.	1876.	Weder erkenning door Leiden.
Febr.	1877.	Weder erkenning door Groningen.
10 Febr.	1877.	Eerste steenlegging der Nieuwe Societeit door Prof. Dr. L. Cohen Stuart.
1 Oct.	1877.	Leiden, Utrecht en Groningen worden Rijks-Universiteit.
15 Oct.	1877.	Stichting van de Gemeentel. Universiteit te Amsterdam.
30 Nov.	1877.	Nieuwe Phoenix ingewijd.
	1878.	Weder erkenning door Amsterdam.
8-13 Juli	1878.	Lustrumfeesten. Intocht Willem VI, Hertog van Beyeren, Paltsgraaf aan den Rijn, Graaf van Henegouwen, Holland en Zeeland, Heer van Friesland, binnen Utrecht, in November 1415.
	1880.	Eerste Diëscomedie op de Phoenix.
	1880.	Stichting van de Vrije Universiteit, A'dam.
22 Mrt.	1881.	Het corpslied voor 't eerst gezongen.
4 Jan.	1883.	35-jarig bestaan P. S. Kroegjool met burgers.
30 Juni	1883.	1e jaarlijksche wedstrijd te Alphen, Ned. Stud. Roeibond.

9-15 Juli	1883.	Lustrumfeesten. Intocht van Filips, Hertog van Bourgondië en Jacoba, Hertoginne van Beyeren, binnen Delft, 29 Juni 1428.
9 Juli	1883.	Uit naam der Delftsche dames door Mej. Bosscha een vaandel aan het Corps gegeven.
10 Juli	1883.	Brand feestterrein.
	1884.	Instelling der permanente Reunie-commissie.
20 Mrt.	1885.	Vaandel door de reunisten, onder presidium van Jhr. W. A. T. H. van Raders, aan het Corps uitgereikt.
9-15 Juli	1888.	Lustrumfeesten. Mask. Bruidstoet van Juliaan van Egmond en Mabelia Graswinckel.
Febr.	1889.	Voorstel tot het houden van een Groenenkroeg aangenomen.
23 April	1890.	Het door A. Le Comte vervaardigd portret van den Directeur Prof. A. C. Oudemans, door het Corps aan de P. S. aangeboden.
	1891.	Het Delftsch Stud. tijdschrift „Stemmen" opgericht. (Slechts 1 jaar bestaan).
4 Jan.	1893.	50-jarige gedenkdag der oprichting van de Akademie.
10-14 Juli	1893.	Lustrumfeesten. Geen maskerade.
	1893.	Stichting van het Lipkensfonds.
2 Dec.	1895.	Oplossing I. Q. De O. I. A. treden uit het Corps.
10 Juli	1898.	Verhellouw's Geschiedenis van het D. S. C. verschijnt.
11-16 Juli	1898.	Lustrumfeesten. Maskerade: Het verbond der Edelen.
1 Oct.	1898.	Verschijnen eerste nummer van het Studenten-Weekblad.

27 Jan.	1899.	Besluit tot Senaats- en Almanak-redactie-subsidie.
7 Dec.	1899.	Het nieuwe Corpsbeeld, ontwerp Lacomblé, voltooid.
Dec.	1899.	Aanbieding van een cadeau aan 't Corps door de reunisten.
	1899.	De Commissie tot behartiging van Studiebelangen uit het Corps.
5 Nov.	1901.	Door de verbouwing Doelen contract met de gemeente voor een feestterrein.
13 Dec.	1901.	Het nieuwe gedeelte der S. P. geopend.
15 Mrt.	1902.	Een portret door Haverman van wijlen Prof. J. M. Telders door het D. S. C. aan de P. S. aangeboden.
10 Juli	1903.	Aanbieding der Senaatszetels aan 't Corps.
13-18 Juli	1903.	XI^de^ Lustrum. Maskerade: Ommetocht van Nicephoros Phocas binnen Byzantium.
11 Juni	1904.	De Burgerij biedt, naar aanleiding van 't XIe Lustrum, 't Corps een marmeren Corpsbeeld aan.
10 Juli	1905.	Opening van de Technische Hoogeschool.
12 Dec.	1905.	40-jarig eigen beheer Societeit Phoenix.
14 Febr.	1906.	Vergadering van alle ingeschrevenen aan de T. H. Voorloopige Centrale Commissie tot behartiging der Studiebelangen.
23 April	1906.	Aankoop tuin Societeit Phoenix.
8 Jan.	1907.	Eerste diës T. H. Eere-doctoraat aan Dr. A. Kuyper, Dr. J. Bosscha, Dr. P. J. H. Cuypers, G. van Diesen c. i., J. Kraus c. i. en C. Lely c. i.

Gedenkwaardige Kroegjool.

29 Juni-4 Juli '08.	XIIe Lustrum. Maskerade: Intocht van Lorenzo de' Medici il Magnifico binnen Florence. Mimenspel (Een spel van Platoon's leven).
2 Juli 1908.	Florentijnsch Steekspel op de Groote Markt, bijgewoond door H. M. de Koningin, H. M. de Koningin-Moeder en Z. K. H. de Prins der Nederlanden.
24 Sept. 1908.	De Burgerij biedt, naar aanleiding van het XIIe Lustrum het D. S. C. zetels aan voor de Eere-leden van den Senaat.
13 Nov. 1908.	Officieële opening van het veld der Delftsche Studenten Sportvereeniging.
17 Dec. 1909.	Reunie van Oud-Almanak-redacteuren.
11 Mei 1910.	Debating-avond. Onderwerp: Bedenkingen tegen den groentijd, ingeleid door den heer R. A. van Sandick C. I.
30 Juni 1913.	Opening Nieuwe Zaal Societeit Phoenix.
30 Juni-5 Juli '13.	XIIIe Lustrum. Maskerade. Intocht van Shah Abbas de Groote binnen Ispahan.
2 Juli 1913.	Perzisch gebarenspel: Kurrogloe en Nighara.
5 Juli 1913.	De burgerij biedt, naar aanleiding van het XIIIe Lustrum, het D. S. C. een klok en twee kandelabers aan.
4 Aug. 1914.	Oprichting Delftsch Studenten Vrijwilligers-Korps.

Algemeene Christelijke Feestdagen in 1915.

Algemeene Christelijke.

Nieuwjaarsdag	1 Januari.*
Goede Vrijdag	2 April.
Paschen	4 en 5 April.
Hemelvaartsdag	13 Mei.
Pinksteren	23 en 24 Mei.
Kerstmis	25 en 26 December.*

Katholieke.

Driekoningen	6 Januari.*
Vastenavond	16 Februari.
Aschwoensdag	17 Februari.
Maria Boodschap	25 Maart.*
Palmzondag	28 Maart.
H. Sacramentsdag	3 Juni.
H. Petrus en Paulus	29 Juni.*
Maria Hemelvaart	15 Augustus.*
Allerheiligen	1 November.*
1e Advent	28 November.*

Israëlitische.

Purimfeest	28 Februari en 1 Maart.
Paaschfeest	30 Maart— 6 April.
Pinksterfeest	19 en 20 Mei.
Nieuwjaar (5676)	9 en 10 September.
Groote Verzoendag	18 September.
Loofhuttenfeest	23 en 24 September.
Slotfeest	30 September.
Vreugde der Wet	1 October.

(De met een * aangeduide feestdagen worden op vaste datums gevierd).

Zons- en Maansverduisteringen in 1915.

(Tijden in Amsterdamschen middelbaren tijd).

14 Februari, voormiddag van 2 u. 1 m. tot 7 u. 44 m.: Ringvormige Zonsverduistering, onzichtbaar in Nederland. De centrale lijn van deze verduistering begint in den Indischen Oceaan bij Zuid-Afrika, loopt door West-Australië en Nieuw-Guinea en eindigt in den Stillen Oceaan. De verduistering is zichtbaar op de Oostkust van Zuid-Afrika, Madagaskar, den Indischen Oceaan, Australië en de omliggende eilanden behalve Nieuw-Zeeland en de Noordelijke helft van Sumatra, ook nog op de spits van Malakka en op de meeste eilanden ten Oosten van Azië.

10 Augustus, namiddag 8 u. 16 m. tot 11 Augustus, voormiddag 2 u. 8 m.: Ringvormige Zonsverduistering, onzichtbaar in Nederland, waarvan de centrale lijn gelegen is in den Stillen Oceaan. Deze verduistering is zichtbaar op de Oostkust van Siberië, in China en Japan, op de Philippijnen, de Molukken, de Noordelijke helft van Nieuw-Guinea en het grootste deel van den Stillen Oceaan.

Paaschtafel.

1915	4 April.
1916	23 „
1917	8 „
1918	31 Maart.
1919	20 April.
1920	4 „

Zichtbaarheid der Planeten in 1915.

(Amsterdamsche middelbare tijd
van opkomst of ondergang).

Datum.		Venus.		Mars.	
			u. m.		u. m.
Januari	15	Opk. 's m.	4 33	Opk. 's m.	7 56
Februari	15	" "	4 51	" "	7 1
Maart	15	" "	4 52	" "	5 55
April	15	" "	4 12	" "	4 33
Mei	15	" "	3 16	" "	3 11
Juni	15	" "	2 29	" "	1 52
Juli	15	" "	2 35	" "	0 45
Augustus	15	" "	3 52	" 's av.	11 54
September	15	Ond. 's av.	6 26	" "	11 21
October	15	" "	5 27	" "	10 55
November	15	" "	4 50	" "	10 15
December	15	" "	5 21	" "	9 8

Datum.		Jupiter.		Saturnus.	
			u. m.		u. m.
Januari	15	Ond. 's av.	7 5	Ond. 's m.	6 27
Februari	15	" "	5 45	" "	4 19
Maart	15	Opk. 's m.	6 2	" "	2 29
April	15	" "	4 12	" "	0 36
Mei	15	" "	2 25	" 's av.	10 49
Juni	15	" "	0 30	" "	9 4
Juli	15	" 's av.	10 32	Opk. 's m.	2 51
Augustus	15	" "	8 29	" "	1 7
September	15	" "	6 22	" 's av.	11 16
October	15	Ond. 's m.	3 32	" "	9 26
November	15	" "	1 22	" "	7 24
December	15	" 's av.	11 29	" "	5 17

Opkomst en ondergang der Zon te Delft in 1915.

(Amsterdamsche middelbare tijd).

		Opkomst.					Ondergang.				
Januari	1	's morgens	8	uur	13	min.,	's avonds	3	uur	58	min.
„	8	„	8	„	12	„	„	4	„	6	„
„	15	„	8	„	7	„	„	4	„	16	„
„	22	„	8	„	0	„	„	4	„	28	„
„	29	„	7	„	50	„	„	4	„	41	„
Februari	5	„	7	„	40	„	„	4	„	54	„
„	12	„	7	„	28	„	„	5	„	6	„
„	19	„	7	„	14	„	„	5	„	19	„
„	26	„	6	„	59	„	„	5	„	32	„
Maart	5	„	6	„	44	„	„	5	„	45	„
„	12	„	6	„	28	„	„	5	„	57	„
„	19	„	6	„	12	„	„	6	„	10	„
„	26	„	5	„	55	„	„	6	„	22	„
April	2	„	5	„	39	„	„	6	„	34	„
„	9	„	5	„	24	„	„	6	„	46	„
„	16	„	5	„	8	„	„	6	„	58	„
„	23	„	4	„	53	„	„	7	„	10	„
„	30	„	4	„	38	„	„	7	„	22	„
Mei	7	„	4	„	25	„	„	7	„	33	„
„	14	„	4	„	13	„	„	7	„	44	„
„	21	„	4	„	3	„	„	7	„	54	„
„	28	„	3	„	54	„	„	8	„	4	„
Juni	4	„	3	„	49	„	„	8	„	12	„
„	11	„	3	„	45	„	„	8	„	19	„
„	18	„	3	„	44	„	„	8	„	23	„
„	25	„	3	„	45	„	„	8	„	24	„

		Opkomst.	Ondergang.
Juli	2	's morgens 3 uur 48 min.,	's avonds 8 uur 24 min.
„	9	„ 3 „ 54 „	„ 8 „ 20 „
„	16	„ 4 „ 1 „	„ 8 „ 14 „
„	23	„ 4 „ 10 „	„ 8 „ 5 „
„	30	„ 4 „ 20 „	„ 7 „ 55 „
Augustus	6	„ 4 „ 31 „	„ 7 „ 43 „
„	13	„ 4 „ 42 „	„ 7 „ 30 „
„	20	„ 4 „ 53 „	„ 7 „ 16 „
„	27	„ 5 „ 5 „	„ 7 „ 1 „
September	3	„ 5 „ 17 „	„ 6 „ 45 „
„	10	„ 5 „ 28 „	„ 6 „ 29 „
„	17	„ 5 „ 39 „	„ 6 „ 13 „
„	24	„ 5 „ 51 „	„ 5 „ 57 „
October	1	„ 6 „ 3 „	„ 5 „ 40 „
„	8	„ 6 „ 15 „	„ 5 „ 24 „
„	15	„ 6 „ 27 „	„ 5 „ 9 „
„	22	„ 6 „ 39 „	„ 4 „ 54 „
„	29	„ 6 „ 52 „	„ 4 „ 39 „
November	5	„ 7 „ 5 „	„ 4 „ 26 „
„	12	„ 7 „ 17 „	„ 4 „ 15 „
„	19	„ 7 „ 29 „	„ 4 „ 5 „
„	26	„ 7 „ 41 „	„ 3 „ 57 „
December	3	„ 7 „ 52 „	„ 3 „ 51 „
„	10	„ 8 „ 1 „	„ 3 „ 48 „
„	17	„ 8 „ 8 „	„ 3 „ 49 „
„	24	„ 8 „ 12 „	„ 3 „ 51 „
„	31	„ 8 „ 14 „	„ 3 „ 57 „

Schijngestalten der Maan in 1915.

(Amsterdamsche middelbare tijd).

Januari	1	namiddag	0	uur	40	minuten	V. M.	
„	8	„	9	„	32	„	L. K.	
„	15	„	3	„	1	„	N. M.	
„	23	voormiddag	5	„	52	„	E. K.	
„	31	„	5	„	1	„	V. M.	
Februari	7	„	5	„	30	„	L. K.	
„	14	„	4	„	51	„	N. M.	
„	22	„	3	„	18	„	E. K.	
Maart	1	namiddag	6	„	52	„	V. M.	
„	8	„	0	„	47	„	L. K.	
„	15	„	8	„	2	„	N. M.	
„	23	„	11	„	8	„	E. K.	
„	31	voormiddag	5	„	57	„	V. M.	
April	6	namiddag	8	„	32	„	L. K.	
„	14	voormiddag	11	„	55	„	N. M.	
„	22	namiddag	3	„	59	„	E. K.	
„	29	„	2	„	39	„	V. M.	
Mei	6	voormiddag	5	„	42	„	L. K.	
„	14	„	3	„	51	„	N. M.	
„	22	„	5	„	10	„	E. K.	
„	28	namiddag	9	„	52	„	V. M.	
Juni	4	„	4	„	52	„	L. K.	
„	12	„	7	„	17	„	N. M.	
„	20	„	2	„	44	„	E. K.	
„	27	voormiddag	4	„	47	„	V. M.	
Juli	4	„	6	„	14	„	L. K.	
„	12	„	9	„	50	„	N. M.	
„	19	namiddag	9	„	28	„	E. K.	
„	26	„	0	„	31	„	V. M.	

Augustus	2	namiddag	9	uur	47	minuten	L. K.
„	10	„	11	„	12	„	N. M.
„	18	voormiddag	2	„	37	„	E. K.
„	24	namiddag	10	„	0	„	V. M.
September	1	„	3	„	16	„	L. K.
„	9	voormiddag	11	„	12	„	N. M.
„	16	„	7	„	41	„	E. K.
„	23	„	9	„	55	„	V. M.
October	1	„	10	„	4	„	L. K.
„	8	namiddag	10	„	2	„	N. M.
„	15	„	2	„	11	„	E. K.
„	23	voormiddag	0	„	35	„	V. M.
„	31	„	4	„	59	„	L. K.
November	7	„	8	„	12	„	N. M.
„	13	namiddag	11	„	23	„	E. K.
„	21	„	5	„	56	„	V. M.
„	29	„	10	„	30	„	L. K.
December	6	„	6	„	23	„	N. M.
„	13	voormiddag	11	„	58	„	E. K.
„	21	namiddag	1	„	12	„	V. M.
„	29	„	1	„	18	„	L. K.

Posterijen.

't Postkantoor te Delft is open:

Op werkdagen van 7.30 u. v.m. tot 9.— u. n.m.
Op Zon- en feestdagen van 8.— „ „ „ 9.— „ v.m.
en van 12.— „ „ „ 2.— „ n.m.

Op Zon- en Feestdagen bestaat van 12—1 u. gelegenheid tot het afhalen van correspondentie.

't Telegraafkantoor te Delft is open:

Op werkdagen van 8.— u. v.m. tot 10.— u. n.m.
Op Zon- en feestdagen van 8.— „ „ „ 9.— „ v.m.
en van 1.— „ n.m. „ 2.— „ n.m.

Depôts van het Postkantoor zijn gevestigd bij:

A. Winkelman, Oude Delft 13.
Naaml. Venn. „Gemeenschappelijk Eigendom", Agnetapark.
Sigaren-magazijn filiaal Hillen, Oude Delft (hoek Kolk).
Pijpen-magazijn, Brabantsche Turfmarkt 84.
M. J. van de Meer, 2e van der Madestraat 1.

BINNENLAND.

Brieven.

Gewicht.	Port.	Stadsport.
t/m 20 gr.	5 ct.	3 ct.
boven 20 t/m 200 „	10 „	5 „
boven 200 t/m 500 „	15 „	15 „
voor elke 500 „ meer	5 „ meer	5 „ meer

tot een maximum van 2 K.G.

Briefkaarten.

Stadsbriefkaarten. Port $1^1/_2$ ct. Verkrijgbaar voor 2 ct., met antwoord betaald voor 4 ct.

Overig binnenland. Port $2^1/_2$ ct. Verkrijgbaar voor 3 ct., met antwoord betaald voor 6 ct.

Een verschreven briefkaart tegen $^1/_2$ ct., in te ruilen voor een nieuwe briefkaart.

Postbladen en Briefomslagen.

Te verkrijgen tegen $^1/_2$ ct. boven het port.

Postzegelboekjes.

Voorzien van 24 postzegels van dezelfde soort, nl. van 1, van $1^1/_2$, van $2^1/_2$, van 3, van 5 en van $12^1/_2$ cent, benevens boekjes met 4 verschillende soorten.

Drukwerken.

	t/m 500 gr.	1 ct.	voor elke	50 gr.
Boven 500 t/m 750	„	$12^1/_2$	„	
„ 750 t/m 1000	„	15	„	
„ 1000 gr.		2,5	„	meer voor elke 1000 gr.

Maximum gewicht 3 K.G.

(In convocatiebiljetten, waarvan minstens 10 tegelijk verzonden worden, zijn *na den druk*, de navolgende bijvoegingen of aanduidingen geoorloofd: plaats, dag, uur, en, met enkele woorden, doel eener bijeenkomst; naam van den uitgenoodigde en onderteekening).

Dag-, Week- en Maandbladen.

	t/m 55 gr.	$^1/_2$ ct.		per nummer.
boven	55 t/m 150 „	1 „		
voor elke	50 „	meer $^1/_2$ „	meer	

Monsters of Stalen van Koopwaren.

		t/m	75 gr.	$2^1/_2$	cent.
Boven	75	t/m	150 gr.	5	„
„	150	t/m	225 „	$7^1/_2$	„
„	225	t/m	300 „	10	„
„	300	t/m	350 „	$12^1/_2$	„

Maximum gewicht 350 gr.

Aangeteekende brieven.

Gewone aanteekening 10 ct. boven het port.

Schadeloosstelling bij verlies *f* 25,—.

Aanteekening met aangegeven waarde 2,5 ct. per *f* 100,— met een minimum van 12,5 ct. boven het port.

Expresse bestelling.

15 ct. boven het port voor bestelling binnen de bestellingskring.
15 ct. meer voor elk kwart uur loopen daarbuiten.

Postwissels.

			tot	en	met	*f*	5,—	2,5 ct.
Boven	*f*	5,—	„	„	„	„	12,50	5 „
„	„	12,50	„	„	„	„	50,—	5 „ meer voor elke *f* 12,50 meer.
„	„	50,—	„	„	„	„	500,—	5 ct. meer voor elke *f* 25,— meer.
„	„	500,—	10 ct. meer voor elke *f* 100,— meer.					

Geldig gedurende de maand van afgifte en de daarop volgende maand.

Telegrafische postwissels.

Maximum *f* 500,— gewone postwisselkosten met telegramkosten.

Postbewijzen.

Maximum *f* 10,—, tegen betaling van 't bedrag met een recht van 3 ct. 6 maanden geldig.

Identiteitskaarten.

Recht 50 cent. Geldig gedurende een jaar, aanvangende met den dag van afgifte.

Postpakketten.

	t/m 1 K.G.	15 ct.
Boven 1	t/m 3 „	20 „
„ 3	t/m 5 „	25 „

Adreskaarten kosten $^1/_2$ ct. de 2 stuks.

Verzekering der waarde tot *f* 500,— tegen 10 ct. voor elke *f* 100,— boven het port.

BUITENLAND.

Brieven $12^1/_2$ ct. voor eerste 20 gram en voorts $7^1/_2$ ct. voor elke volgende 20 gr.

Drukwerk $2^1/_2$ ct. voor elke 50 gr.

Briefkaarten. Port 5 ct. Verkrijgbaar voor $5^1/_2$ ct.

Papieren en bescheiden $12^1/_2$ ct. t/m 250 gr. en $2^1/_2$ ct. meer voor elke 50 gr. meer.

Voor België.

Brieven 10 ct. voor eerste 20 gram en voorts $7^1/_2$ ct. voor elke volgende 20 gr.

Drukwerk 1 ct. t/m 15 gr.

$2^1/_2$ „ „ 50 gr. en voor elke 50 gr. meer $2^1/_2$ ct. meer.

Dag- en weekbladen t/m 40 gr. 1 ct., boven 40 t/m 100 gr. $2^1/_2$ ct., voor elke 100 gr. meer $2^1/_2$ ct. meer.

Verkeer met landen buiten de Postvereeniging.

Brieven 20 ct. voor elke 20 gr.
Drukwerk 5 ct. per 50 gr.

Aangeteekende brieven naar 't Buitenland.

Gewone aanteekening 10 ct. boven de port.
Schadeloosstelling bij verlies 50 frs.

Aangegeven waarde:

Boven het port en aanteekengeld per 300 frs:

$2^1/_2$ ct. voor België.
5 „ „ Engeland en Duitschland.
$7^1/_2$—15 „ „ overig Europa.
$12^1/_2$—25 „ „ buiten Europa.

Internationale postwissels.

$12^1/_2$ ct. per *f* 25,—.

Naar Vereenigde Staten van Amerika, Canada, Engeland, landen over Engeland en Rusland 10 ct. per *f* 10,—.

Telegrafische postwissels.

Gewone postwisselkosten met telegramkosten.

Identiteitskaarten.

Recht 50 cent. Geldig gedurende een jaar, aanvangende met den dag van afgifte.

Geldig in België, Bosnië, Denemarken, Duitschland, Herzegowina, Hongarije, Noorwegen, Oostenrijk, Paraguay, Rumenië, Servië, Spanje, Zweden, Zwitserland.

Postpakketten.

Te vinden in den Post- Telegraaf- en Telefoongids (uitgave M. Nijhoff).

Telegraaf.

BINNENLAND.

1—10 woorden 25 ct.
Voor elke 5 woorden meer 5 „ meer.
Boven 50 woorden voor elke 10 woorden meer 5 ct. meer.
Locaaltelegrammen 10 ct. minder dan de gewone van 't zelfde aantal woorden.

't Antwoordbewijs voor telegrammen met antwoord betaald is 42 dagen geldig.

Dringende telegrammen voor 't binnenland dubbele kosten, voor 't buitenland driedubbele.

Meervoudige telegrammen kosten voor elk afschrift tot 100 woorden 15 ct. voor 't binnenland, 25 ct., voor 't buitenland plus de overseiningskosten gewoon berekend. De verschillende adressen moeten in één plaats zijn.

BUITENLAND.

Duitschland	per woord $6^1/_2$ ct.	Italië	per woord 13 ct.
Frankrijk	„ „ 8 „	Zwitserland	„ „ $9^1/_2$ „
Engeland	„ „ 10 „	België: Grondtaxe 25 ct. +	
Oostenrijk-Hongarije	per woord 10 „	$2^1/_2$ ct. p. woord tot 50 woorden na 50 woorden $1^1/_4$ ct. p. woord,	

met afronding tot het eerst hoogere veelvoud van 5.

Gebruik Code toegelaten, doch onder controle der telegraafadministratie — alsdan echter mag *ieder gebruikt woord* slechts 10 letters bevatten.

Nederlandsch Oost-Indië.

Meest gebruikelijke verzendingsweg via Madras of Kiachta-Jap per woord *f* 2,25.

Nederlandsch West-Indië.

Suriname per woord *f* 4,11½. Curaçao per woord *f* 4,20.

Uitgestelde telegrammen, toegelaten tusschen Nederland en verschillende landen buiten Europa, kosten de helft van den prijs van een gewoon telegram.

Telefoon. (Plaatselijk net).

In de plaats zelve	per 3	minuten	10 cts.	
Intercommunaal	„ 3	„	30 „	(dichtbij gelegen plaatsen 20 cts.)
Dringend	„ 3	„	*f* 1,—.	(dichtbij gelegen plaatsen 65 cts.)

Het Telefoonbureau is geopend van 's morgens 7 uur tot 's avonds 11 uur.

Publieke telefoonstations zijn gevestigd in het Stationsgebouw H. IJ. S. M. en in het Waaggebouw.

Deze zijn geopend voor plaatselijk verkeer op werkdagen van 8 uur vóór tot 9 uur namiddags.

Op Zon- en feestdagen van 12.50 tot 1.50 en van 6 tot 7½ uur namiddags.

Rijkstelefoon.

Diensturen zelfde als telegraaf-kantoor.

Intercommunaal per 3 minuten 30 cts. (dichtbij gelegen plaatsen 20 cts.)

Dringend „ 3 „ *f* 1,—. (dichtbij gelegen plaatsen 65 cts.)

Voor aansluitingen met Duitsche, Fransche of Belgische kantoren inlichtingen omtrent tarief en telefoonnummers per telefoon te verkrijgen.

De bovengenoemde dichtbij gelegen plaatsen zijn:

Bergschenhoek.	Maasland.	Scheveningen.
Berkel.	Maassluis.	Id. (Kurhaus).
Bleiswijk.	Monster.	Schiedam.
's Gravenhage.	Naaldwijk.	Schipluiden.
's Gravenzande.	Overschie.	Stompwijk.
Honselersdijk.	Pernis.	Vlaardingen.
Kethel.	Poeldijk.	Voorburg.
Leidschendam.	Pijnacker.	Voorschoten.
Lier (de)	Rotterdam.	Wassenaar.
Loosduinen.	Rozenburg.	Wateringen.
Maasdijk.	Rijswijk (Z.H.)	Zoetermeer.

Titels en Praedicaten.

Rang, Ambt of Stand.	
Koningin	Hare Majesteit.
Koningin-Moeder	
Prins van den bloede . . .	Zijne Koninklijke Hoogheid.
Prinses van den bloede . .	Hare Koninklijke Hoogheid.
Graaf of Gravin	Hooggeboren Heer of Vrouwe.
Baron of Barones	Hoogwelgeboren Heer of Vrouwe.
Jonkheer of Jonkvrouw . . .	
Adellijke weduwe	Mevrouw de Douairière.
Ongehuwde adellijke dame. .	Jonkvrouwe.
Niet adellijke, aanzienlijke personen	Weledelgeboren Heer of Vrouwe.
Deftige burgerij.	Weledele Heer, Mevrouw.
Kleine burgerij.	Heer, Mejuffrouw.
Ministers	Excellentie.
Ministers van Staat	
Gezanten	
Gouverneur-Generaal	
Gouverneur	
Vice-Admiraal	
Luitenant-Generaal	
Groot-Officieren van het Koninklijk Huis.	

Voorzitters en Leden der hooge colleges van Staat in of niet meer in functie	Hoogedelgestrenge Heer.
Commissarissen der Koningin.	
Hoofdambtenaren t. d. r. van Referendaris	
Schout-bij-Nacht	
Generaal-Majoor	
Hoofd-officieren.	
Consul-Generaal	
Ingenieurs	Weledelgestrenge Heer.
Allen, die den titel Mr. voeren.	
Ambtenaren tot den rang van adjunct-commies.	
Subalterne officieren	
Consul, Vice-Consul	
Burgemeesters der grootste gemeenten.	Hoogedelgestrenge Heer.
Burgemeesters der overige gemeenten.	Edelachtbare Heer.
Wethouders	Weledelgestrenge Heer.
Raadsleden	
Leden van den Hoogen Raad.	Edelhoogachtbare Heer.
Leden van Gerechtshoven . .	Edelgrootachtbare Heer.
Leden van Arrondissements-rechtbanken	Edelachtbare Heer.
Kantonrechters	Weledelgestrenge Heer.
Curatoren eener Hoogeschool.	Edelgrootachtbare Heer.
Secretaris van het college van Curatoren	Edelachtbare Heer.
Hoogleeraren	Hooggeleerde Heer.

Zij die den academischen graad van Doctor bezitten . . .	Weledel Zeergeleerde Heer.
Artsen	Weledelgeleerde Heer.
Predikanten met Dr. titel . .	Weleerw. Zeergeleerde Heer.
Predikanten zonder Dr. titel.	Weleerwaarde Heer.
Paus	Zijne Heiligheid.
Kardinaal.	Zijne Eminentie.
Aartsbisschop, Bisschop. . .	Zijne Doorluchtige Hoogwaardigheid.
Kanunnik.	Hoogeerwaarde Heer
Deken, Pastoor	Zeereerwaarde Heer.
Kapelaan	Weleerwaarde Heer.
Opperrabijn	Weleerw. Zeergeleerde Heer.
Rabbijn of rabbinale assessor.	Weleerwaarde Heer.
Vrouwelijke geestelijken. . .	Eerwaarde Zuster.
Hoofd van een Gesticht . .	Eerwaarde Moeder.

DSC

1915

Senaat van het Delftsch Studentencorps

— 1914. —

President,	F. Schiff.
Secretaris,	V. L. de Lannoy.
Thesaurier,	A. C. von Weiler.
Archiv.-Vice-Pres.,	C. B. J. Doude van Troostwijk.
Comm.-Vice-Secr.,	N. P. Pel.

Eereleden van den Senaat, nog leden van het Delftsch Studentencorps.

B. F. Prager.
H. M. Andrée Wiltens.
W. J. H. van Limburg Styrum.
C. L. C. van Kretschmar.
J. Kouwer.
J. Ph. Tollenaar.
J. J. van den Broek.
F. E. D. Enschedé.
E. van Vloten.
L. van den Honert.
W. F. A. Röell.
P. Landberg.
W. F. de Mol van Otterloo.
L. W. G. de Roo de la Faille.
J. P. Dudok van Heel.

Commissie tot Redactie van den Almanak.

President, W. F. E. van Hasselt.
Secretaris, J. C. Deknatel.
Leden, G. C. Six. C. T. Stork. J. C. Stoop.

Stem- en Schouwburg-Commissie.

Secretaris, J. S. Schippers.
Commissarissen, M. C. Brandes. J. P. Josephus Jitta.

Reunie-Commissarissen.

Permanent.	Reserve.
	1899.
A. R. Hulshoff.	J. P. van der Leeuw.
R. P. Vos.	B. H. van der Linden.
	1900.
C. van der Hoeven.	R. A. Gorter.
H. C. Feltmann.	J. van Geuns.
	1901.
L. Vroom.	M. F. Middelburg.
J. A. Mijnlieff.	M. G. Verhey.
	1902.
W. J. Modderman.	J. W. Maas.
P. H. Testas.	H. D. E. G. Zoetelief Norman.
	1903.
M. C. Rueb.	G. L. W. van der Vliet.
C. J. van Dusseldorp.	W. C. Q. van den Brandeler.
	1904.
Th. Roqué.	J. A. Royer.
J. J. Witteveen.	J. W. G. Pels Rijcken.
	1905.
G. J. Braat.	M. B. W. des Tombe.
W. H. van Leeuwen.	J. B. A. Kessler.
	1906.
J. H. Croockewit.	H. J. F. Smit.
A. M. Harthoorn.	B. Ledeboer.

Permanent.	Reserve.
1907.	
H. Th. Baart de la Faille.	J. E. A. de Vogel.
J. Goedhart.	R. de Brauw.
1908.	
C. L. C. van Kretschmar.	J. Ph. Tollenaar.
A. Ph. T. van Haeften.	W. Staring.
1909.	
J. P. van Toulon van der Koog.	W. F. A. Röell.
A. P. van Stolk.	A. Brzesowsky.
1910.	
J. S. Schippers.	M. C. Brandes.
W. van Rijswijk.	T. W. Siertsema.
1911.	
B. B. C. Felix.	H. C. Snethlage.
W. Maas Geesteranus.	J. van Wely.

ERKENDE CORPSVEREENIGINGEN.

Societeit „Phoenix".

1 Maart 1847.

President,	H. W. Mouton.
Secretaris,	B. B. C. Felix.
Thesaurier,	N. P. Pel.
Bibliothecaris,	W. H. B. van Dunné.
Comm. v. h. Cons.	T. W. Siertsema.
Comm. v. h. Invent.	J. A. van der Vegte.
Vice-Secr., Arch.,	G. C. Six.
Leeszaal-Commissarissen,	G. B. van der Werfhorst. H. S. van Lennep.

Contributie f 30,—, in 5 termijnen. Entrée f 5,—.
Na 20 termijnen vrijgesteld van contributie-betaling.

Scherm-, Gymnastiek- en Athletiek-Vereeniging „Odin."

7 Maart 1848.

President,	D. de Neve.
Secretaris,	R. M. C. van der Wijck.
Thesaurier,	P. M. Matthysen.
Commissarissen,	M. M. Rost van Tonningen. G. C. Six.

Contributie 1e jaar f 8,—, 2de jaar f 6,—, 3de jaar f 4,—, volgende jaren vrijgesteld van contributie. Entreé f 2,50. Oudere jaars, tevoren geen lid geweest zijnde, betalen f 5,— per jaar, tot een bedrag van f 20,—. Zij betalen geen entrée.

Muziekgezelschap „Apollo".

14 November 1849.

President,	C. G. Lingbeek.
Secretaris,	. . . . .
Thesaurier,	J. van Wely.
Bibliothecaris,	W. van Rijswijk.
Vice-Secretaris,	. . . . .

Contributie f 8,—, in twee termijnen,
na 2 jaar f 4,—. Entrée f 1,50.

Dispuutgezelschap „Vrije Studie".

6 Februari 1862.

President,	. . . . .
Secretaris,	H. C. Snethlage.
Thesaurier,	N. P. Pel.
Vice-President,	C. J. B. Doude van Troostwijk.
Vice-Secretaris,	. . . . .

Contributie f 4,— in twee termijnen.
Na vier jaar vrijgesteld van contributie.

Debating-Club.

13 Juni 1865.

Eere-Voorzitter,

Prof. Mr. D. van Blom.

President,	. . . . .
Secr.-Thesaurier,	W. Maas Geesteranus.
Vice-President,	. . . . .

Contributie f 1,50. Geen entrée.

Delftsche Studenten Roeivereeniging „Laga".

13 April 1876.

President,	J. A. van der Vegte.
Secretaris,	F. P. P. van Groningen.
Thesaurier,	P. H. Bruynings Ingenhoes.
Comm. Vice-Pres.,	M. M. Rost van Tonningen.
Comm. Vice-Secr.,	E. B. Vis.

Het adres van 't Secretariaat is: Kolk 3

Proefcommissie:

President,	J. A. van der Vegte.
Secretaris,	F. P. P. van Groningen.
Leden,	J. Kouwer. C. L. C. van Kretschmar. E. van Vloten. D. J. van Houten.

Instructie-Stuurlieden:

A. Brzesowsky.
W. A. Staring.
M. Spillenaar Bilgen.
H. C. Snethlage.

Contributie f 10,—, in twee termijnen. Entrée f 2,50.
Twee achtereenvolgende jaren lid geweest zijnde, betaalt men slechts f 5,— contributie, indien men niet roeit.

Studenten Caroussel-Vereeniging.

17 Februari 1878.

President,	L. R. Winckel.
Secretaris,	C. B. J. Doude van Troostwijk.
Thesaurier,	J. van Stolk.
Vice-President,	J. C. Deknatel.
Commissaris,	G. C. Six.

Contributie f 3,—. Entrée f 1,—.

Technisch Leesgezelschap.

7 December 1880.

President,	. . . . .
1e Secretaris,	W. van Rijswijk.
2e Secretaris,	W. F. Eindhoven.
Thesaurier,	W. H. Boom.

Contributie f 6,—, voor candidaten f 3,—, in twee termijnen. Entrée f 2,—.

Delftsch Studenten-Tooneelgezelschap.

10 October 1881.

President,	H. S. van Lennep.
Secretaris,	J. S. Schippers.
Thesaurier,	G. Chr. Six.
Commissarissen,	C. J. Bouten. W. F. E. van Hasselt.

Contributie f 5,—, in twee termijnen. Entrée f 1,—.

Delftsche Studenten-IJsclub.

3 December 1885.

President, W. Terpstra Jr.
Secretaris, F. E. E. A. Hollingérus Pijpers.
Thesaurier, C. van Loon.
Commissarissen, { E. H. Schippers. F. Schiff.

Contributie f 3,—, na 1 November f 4,—. Geen entrée.

Delftsche Studenten Voetbal- en Cricket-Vereeniging.

5 November 1889.

President, C. van Loon.
Secretaris, G. J. H. Molengraaff.
Thesaurier, ...
Commissarissen, { C. G. Lingbeek. F. Zweerts.

Contributie f 3,—. Geen entrée.

Delftsche Studenten-Weerbaarheid.

22 Maart 1890.

President, T. W. Siertsema.
Secretaris, N. P. Pel.
Thesaurier, J. C. G. Grasé.
Vice-President, ...
Comm., Vice-Secr., ...

Proefcommissie.

C. van Loon.
C. L. C. van Kretschmar.
A. P. van Stolk.

Contributie f 5,—, in twee termijnen, revolverbaan f 1,50. Entrée f 1,—.

Delftsche Studenten Amateur-Fotografen Vereeniging.

13 October 1891.

President,	C. J. Bouten.
Secretaris,	K. L. P. Peelen.
Thesaurier,	H. W. de Voogt,
Biblioth.-Archivaris,	C. M. J. Köhler.
Comm. v. h. Mat.,	D. B. Talma.

Contributie f 3,50. Entrée f 1,—.

Civiel- en Bouwkundig-Leesgezelschap.

14 November 1893.

President,	H. W. Mouton.
Secretaris,	B. B. C. Felix.
Thesaurier,	D. Tutein Nolthenius.

Contributie f 6,—, voor candidaat-leden f 3,50, in twee termijnen.
Entrée f 1,—

Igov.

24 Februari 1895.

President,	G. J. H. Molengraaff.
Secretaris,	E. J. van der Feen.
Thesaurier,	J. S. Schippers.
Commissarissen,	H. S. van Lennep.
	. . . . .

Contributie f 2,50.

Delftsche Studenten Hockey- en Bandy-Club.

October 1898.

President,	J. A. van der Vegte.
Secretaris,	B. B. C. Felix.
Thesaurier,	F. P. P. van Groningen.
Commissarissen,	C. J. B. Doude van Troostwijk. J. van Stolk.

Contributie f 3,—.

Delftsche Studenten Lawn-Tennis-Club.

26 April 1904.

President,	N. P. Pel.
Secretaris,	J. van Wely.
Thesaurier,	J. J. Groenema.
Commissarissen,	F. W. C. Blom. H. J. Heuvelink.

Delftsche Studenten Sportvereeniging.

9 October 1907.

President,	G. J. H. Molengraaff.
Secretaris,	. . . . .
Thesaurier,	T. E. Ch. Everts.
Commissarissen,	N. P. Pel. J. H. W. Rost van Tonningen.

Delftsche Studenten Schaakclub.

15 November 1907.

President,	W. H. B. van Dunné.
Secretaris,	J. C. Deknatel.
Comm. v. h. Mat.,	L. B. van Dijk.
Thesaurier,	D. A. A. Dezentjé.

GEZELSCHAPPEN.

Wandelgezelschap „Ambulantes".

7 December 1877.

President,	. . . . .
Secretaris,	C. L. C. van Kretschmar.
Thesaurier,	W. Terpstra Jr.

Opperschenker-Kamerheer van het Gezelschap, J. Schipper.

Delftsche Studenten-Vereeniging „Zelandia".

Opgericht 11 Februari 1880. Her-opgericht 11 Dec. 1899.

Dijkgraaf,	J. H. Nyland.
Gezworene,	W. J. de Ruyter de Wildt.
Ontv.-Griffier,	W. H. Boom.
Polderjongen,	H. A. van Nouhuys.

De Gothiekdrinkers.

25 Februari 1889.

Eere-Voorzitter,	J. D. Bierens de Haan.
Voorvader,	F. L. C. van Doorn.
Eere-leden,	J. Adam. A. H. Schram. G. van Tienhoven van den Boogaard.
President,	J. P. van Toulon van der Koog.
Secretaris,	E. J. van der Feen.
Thesaurier.	M. C. Brandes.

Leden:

W. J. H. van Limburg Stirum.	J. Ph. Tollenaar.
H. J. F. Smit.	Ch. van Loon.
H. Th. Baart de la Faille.	G. J. H. Molengraaff.
J. E. Heemskerk van Beest.	C. van Loon.
J. Noorduyn.	J. S. van Nijmegen Schonegevel.
W. Terpstra Jr.	F. Zweerts.
L. V. Schalkwijk.	V. L. de Lannoy.
F. E. E. A. Hollingérus Pijpers.	H. S. van Lennep.

Delftsche Afdeeling der N. C. S. V.

(Nederlandsche Christen Studenten-Vereeniging).

Opgericht 1896.

President,	N. Th. Koomans.
Secretaris.	J. Adriaanse.
Penningmeester,	J. F. Groote.
2e Secretaris,	D. J. Lambooy.
Vicarius,	J. W. Bonebakker.

Orgaan der N. C. S. V.:

ΕΛΘΕΤΩ Η ΒΑΣΙΛΕΙΑ ΣΟΥ UW KONINKRIJK KOME.

Abonnementsprijs *f* 2,—, de jaargang loopt van Oct. tot Oct.

Dispuutgezelschap „G. I. O".

1 Februari 1897.

President,	M. le Cosquino de Bussy.
Secretaris,	W. Maas Geesteranus.
Thesaurier,	. . . . .

Roomsch-Katholieke Studenten-Vereeniging „Sanctus Virgilius".

Opgericht 2 Maart 1898.

Voorzitter,	C. J. Oosterholt.
Secretaris,	P. Ch. J. Korte.
Penningmeester,	M. P. E. H. Thywissen.

Contributie f 7,50, in twee termijnen. Entrée f 2,50.

Vergaderzaal, Bibliotheek en Leeszaal:

R.-K. Leesvereeniging, Voldersgracht 12.

Snjeuntojounsselskip „Frisia".

11 Slachtmoanne 1898.

Pakes:		Omkes:		
Wybe.	Jân Wieber.	Knêlis.	Beert.	Klaas II.
Klaes.	San.	Wopke.	Eeltsje.	Taeke.

Foarsitter:	Matter Maos.		
Haunegiesler:	Sjerp.		
Bêrntjes:	Krekt ien.		
Ungetìders:	Bob,	Pit.	Geale.
	Hidde.	Oark,	Pybe.

Mar ik scil stride, so lang ik stride kin,
For Fryslâns tael, en frye Fryske sin.

Nederlandsche Studenten Zendingsbond.

Opgericht Februari 1899.

President,	L. J. F. van Riemsdijk.
Secretaris,	H. Kraemer, Rapenburg, 4, Leiden.
Penningmeester,	A. Bosman.
Vicarius,	K. P. de Groot.
Commissaris,	A. F. de Savornin Lohman.

De Haarlemsche Witkielen.

Opgericht 14 December 1905.

Eere-Voorzitter,	P. N. Quarles van Ufford.
Voorzitter,	L. van Gogh.
Secretaris,	H. J. F. Smit.
Thesaurier,	J. P. A. van Scherpenberg.

Comité „P(leizier) I(n) M(uziek)".

Opgericht 16 November 1906.

Dirigeerstok,	F. E. E. A. Hollingérus Pijpers.
Eerste Strijkstok,	Chr. van Loon.
Partituur,	. . . . .

Delftsche Studenten Dispuutgezelschap „Brabantia".

Onder het motto: „Brabant au noble duc".

Opgericht 4 November 1907.

Koning, Eere-Voorz.,	J. Ente.
Burggraaf,	H. C. M. Vrins.
Over-deken,	H. C. M. J. Huber.
Deken,	W. H. B. van Dunné.
Ouderman,	A. van Styrum.
Busmeester,	J. C. Deknatel.
Troubadour,	J. A. M. Romme.
Vendeler,	G. A. H. van Swaay.

Delftsche Studenten Natuurwetenschappelijke Vereeniging „Christiaan Huygens".

Opgericht 17 Maart 1910.

President,	A. G. von Baumhauer.
Secretaris,	M. le Cosquino de Bussy.
Penningmeester,	J. Verschoor Jr.

Contributie f 2,50. Geen entrée.

Delftsche Studenten-afdeeling van het Algemeen Nederlandsch Verbond.

Opgericht 20 April 1910.

Voorzitter,	J. H. van Rossem.
Onder-Voorzitter,	E. Maas Geesteranus.
Eerste Schrijver,	M. le Cosquino de Bussy.
Penningmeesteresse,	Mej. H. J. van Lutsenburg Maas.
Tweede schrijver,	W. Meyer.

Vereeniging ter behandeling van Ethische en Godsdienstige Vraagstukken.

Opgericht 12 October 1910.

1ste Voorzitter,	P. Schut.
Secretaresse,	Mej. E. F. van den Ban.
Penningmeesteresse,	Mej. H. W. Grotendorst.
Vice-President, Bibliothecaris,	M. de Man.
2de Secretaris, Archivaris,	J. Th. Joosting.

Contributie f 1,—.

Delftsche Studenten-Strijkorkest „De hooge Q".

Opgericht 20 October 1910.

1e Dirigent,	J. H. Hoog.
2e Dirigent,	W. Adèr.
Impressario,	J. N. van Geelen.

Le Comité „La duchesse des Folies-Bergères".

Fondé 24 Novembre 1910.

Sous l'épigraphe: „Prenez la Chandelle".

Président,	J. P. A. van Scherpenberg.
Secrétaire,	C. van Loon.
Commissaires,	J. P. van Toulon van der Koog. J. Ph. P. Swaving. Ch. van Loon. G. J. H. Molengraaff.

Et ses membres:

E. J. van der Feen.
J. P. Dudok van Heel Jr.
L. R. Wentholt.
E. H. Schippers.
W. Braat.

„De Cerkel".

Opgericht: 11—IX—'11.

Leden:

M. C. Brandes.
E. J. Bosch van Rosenthal.
R. J. van Castendijk.
E. J. van Holthe.
W. Hoogendijk.
C. H. Jeltes.
H. S. van Lennep.
C. G. Lingbeek.
O. Z. van Sandick.
F. Schiff.
J. S. Schippers.
J. F. R. van de Wall.
A. C. von Weiler.
F. Zweerts.

D. S. Jachtgezelschap „Houdt um er veur".

1e geweer,	C. L. C. van Kretschmar.
2e geweer,	C. van Loon.
Hoofdjachtopziener,	J. P. A. van Scherpenberg.
Jachtopziener,	Chr. van Loon.
Drijvers,	G. J. H. Molengraaff. J. P. van Toulon van der Koog. J. Noorduyn.
Strooper,	F. E. E. A. Hollingérus Pijpers.
Schadelijk gedierte,	Houmboer Sr.

D. S. Hengelgezelschap „Laat em er in hangen".

1e hengel,	C. L. C. van Kretschmar.
Dobber,	J. P. van Toulon van der Koog.
Simmetje,	C. van Loon.
Tuig,	G. J. H. Molengraaff.
Het aas,	Gazee.
Buit,	Vis, Zalm en Steur.

Le célèbre Orchestre Roumain, ancien Orchestre-de-maison de S. M. Nikita, Roi de Montenégro.

Робертъ Робертовичъ
Антонъ Васильевичъ
Маринъ Θеодоровичъ
Николай Карловичъ
Алексѣй Андреевичъ
Брунонъ Рудольфовичъ
Павлъ Францевичъ
Корнелій Дмиріевичъ

Donateurs de musique: Mlle Guiterra di Ponchez de Cube.
M. J. Normand Eté.
M. Henri la Pute.

Les noms des artistes suivants sont immortellement alliés à la réputation de l'Orchestre:

M. Philippe, Croix d'homme,
Chansonnier-Compositeur, libraire de musique.

Herr Fischer,	Den Haag.
Sir Richard Publican,	Hon. S. D. S. D.,
	Hon. pres. D. S. M. A., etc., etc.

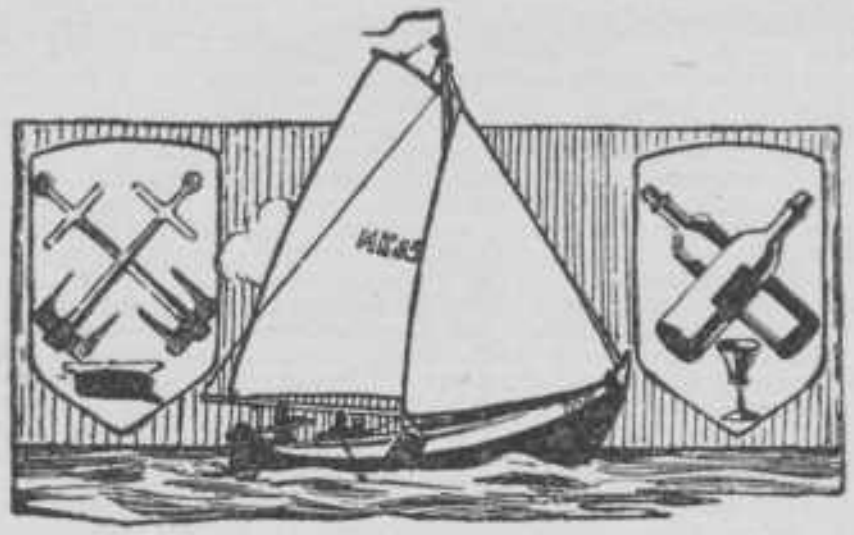

IMPERIALICHSEASAILINGCLUB

I. H. S. S. C.

Opgericht den 13 September 1913.

Beschermheer: The Duke of Connaught.

Leden:	Functie:
H. van der Vegte,	Kapitein.
W. J. de Ruyter de Wildt,	First Officer.
T. de Muynk,	Purser.
T. van Haeften,	Uppersteward.
F. Prins Visser,	Scheepsdokter.
F. van Groningen,	Opperbakenmeester.
T. Felix,	De hals.
E. B. Vis,	De lier.
Ch. Stork C.Fz.,	De lummel.
R. van der Wijck,	De kluiver.

Delftsch Studenten-Dispuutgezelschap „Het Zoeklicht".

Onder Motto: „You should use one".

Praeses,	De roode lantaren.
Secretaris,	De smeerkaars.
Thesaurier,	't Oliepitje.
Bibliothecaris,	De glimworm.
Archivaris,	't Dwaallicht.

Leden:

Thee- en nachtlichtjes en de Raars.

Dispuut „Het wilde Molecuul".

(„Een verd.....d oudere-jaars-vrijwilligers-cluppie").

Opgericht 2 Nov. 1914.

Proloog:

Het leven is een Hors d'œuvre varié.

Leden:

Het onschuldig of indifferente atoom
= onwaardig.
Het blonde of Titania atoom
= één waardig zuur.
Het krul of Venus atoom
= twee waardig zuur.
Het kina of bitter atoom
= waardig basisch.
Het machtige of mondaine atoom
= meerwaardig basisch!!!

Epiloog:

„Zak door je grafzerk heen".

STUDENTEN-BLADEN.

Studenten-Weekblad.

Delft, 17e jaargang.

Redacteuren:

W. Maas Geesteranus.
Mej. G. Th. van Os van Delden.
L. G. M. Baas Becking.
J. G. Kam.
C. G. J. Vreedenburgh.
W. L. Z. van der Vegte.
B. R. van Lidth de Jeude.

Orgaan van de Centrale Commissie voor Studiebelangen.

Abonnement per jaar f 3,50.

De jaargang loopt van October—October.

Redactie-bureau: Koornmarkt 62.

Minerva.

Leiden, 40e jaargang.

Redactie voor Delft:

Praeses, ...
Ab-actis, D. Tutein Nolthenius.
Mej. E. F. van den Ban.
N. Th. Koomans.
W. H. Boom.
J. Rutgers.
W. C. J. Mooy.

Abonnement per jaar f 3,50, na 17 September f 2,—.

De jaargang loopt van October tot October.

Opzegging van abonnement moet voor 1 October geschieden.

Technisch Studenten Tijdschrift.

Halfmaandelijksch Tijdschrift. 5e Jaargang.

Orgaan van de Centrale Commissie voor Studiebelangen.

Hoofdredacteur: J. J. I. Sprenger.

Redacteuren:

J. J. I. Sprenger,	Civiele faculteit.
G. J. P. M. Bolsius,	Bouwkundige faculteit.
G. Ekama,	Werktuigkundige faculteit.
W. P. van Zon,	Scheepsbouwkundige faculteit.
J. M. Verff,	Electrotechnische faculteit.
S. de Waard,	Scheikundige faculteit.
M. C. Kort,	Mijnbouwkundige faculteit.

A. G. von Baumhauer, Luchtvaart.

Vlaamsche Sub-Redactie.

M. Steenbrugge,	Werktuigkunde.
M. van der Haeghen,	Burgerlijke Bouwkunde.

Abonnementsprijs per jaar f 4,—.

Redactie-adres: Voorstraat 101.

Uitgever van het Corps:

W. Waltman, Binnenwatersloot 33.

Firma's gerechtigd tot het voeren van het zinnebeeld van het Corps:

Naam.	Datum der vergunning.	Vak.	Woonplaats en Telefoonnummer.
Ch. Abraas,	22 Jan. 1906,	Fotograaf,	Oude Delft 145.
W. van Baarle,	18 Oct. 1901,	Kapper,	Voorstraat 12.
B. H. ter Braake,	30 Nov. 1904,	Banketbakker,	Binnenwatersl. 12, ☎ 177.
S. Bruigom,	21 Dec. 1900,	Bloemist,	Houttuinen 4-5, ☎ 6.
C. A. de Bruyn,	15 Sept. 1897,	Kapper,	Oude Delft 74.
J. H. Drayer,	18 Mei 1897,	Sigarenfabrikant,	Oude Langendijk 1 ☎ 79.
A. van Hattem Jr.,	29 Oct. 1897,	Behanger,	Oude Delft 161, ☎ 242.
H. C. Jedeloo en Zn.,	20 Dec. 1906,	Goudsmeden,	Markt 49-51. ☎ 276.
T. Koeslag & Zoon,	14 Jan. 1901,	Bloemisten,	Koningsplein 23, ☎ 228.
J. P. de Koning,	11 Jan. 1897,	Heeren-artikelen,	Hypolitusbuurt 24.
G. en H. Ouwerling,	9 Oct. 1903,	Meubelmakers,	Choorstraat 28, ☎ 249.
J. Waltman Jr.,	6 Nov. 1896,	Boekhandelaar,	Binnenwatersl. 33, ☎ 75.
Wed. S. Wolterbeek,	30 Nov. 1904,	Vleeschwaren,	Wijnhaven 19, ☎ 199.
J. C. C. Witte,	4 Dec. 1907,	Fotograaf,	Coenderstraat 34, ☎ 240.

Bediende van het Corps:

J. Schipper, Vlamingstraat 91.

VERVOLG OP DE GESCHIEDENIS VAN HET DELFTSCH STUDENTEN-CORPS.

Goedgekeurd op de Corpsvergadering van Maandag 7 December 1914.

„Het Corps zal naar buiten kunnen optreden, zal ook over zich zelf macht hebben, omdat het sterk is door innerlijke kracht". Ziehier de woorden, waarmede mijn geachte voorganger zijn verslag over het jaar 1913 besloot. Wie had kunnen denken, dat het Corps binnen een jaar reeds op zoo bijzondere wijze heeft kunnen toonen, hoe waar die woorden zijn. Doch, laat ik op mijn verslag niet vooruitloopen; moge uit hetgeen volgt, u worden overtuigd, dat dit slotwoord van mijn voorganger, tevens mijn inleidend woord tot het Corpsverslag 1914, hier volkomen op zijn plaats is.

Bij het te boek stellen der lotgevallen van het D. S. C. moeten wij met weemoed memoreeren het verscheiden van den heer J. E. N. Baron Schimmelpenninck van der Oye van Hoevelaken, Voorzitter van het College van Curatoren der Technische Hoogeschool, en van den heer J. D. Baron van Wassenaer van Rosande, Lid van bovengenoemd College. Wij verliezen in hen twee raadgevers, die steeds belangstelling toonden in ons Corps. De Senaat was bij de teraardebestelling tegenwoordig en legde namens het Delftsch Studenten-Corps een krans op hunne laatste rustplaats.

Een veelvuldig onderwerp van gesprek is zeer zeker geweest de „Lustrum-nabetrachting". Wij zijn den Senaat-Roëll en de Feestcommissie dankbaar voor alles wat zij deden voor het welslagen van dit Lustrum. Immers het was een prestatie het D. S. C. waardig; terwijl het niet genoeg gewaardeerd kan worden, dat men toch de kosten binnen beperkte grenzen heeft weten te houden. De voordeelen daarvan springen onmiddellijk in het oog; de deelname was algemeen en niet slechts weggelegd voor enkelen, het was met recht een feest voor alle leden van het D. S. C.; terwijl van de zoo gevreesde terugslag in het Corpsleven, na een Lustrum, dit jaar geen sprake was. Het is mij een genoegen te kunnen constateeren, dat het Delftsch Studenten-Corps het eerste Corps is geweest, dat bewezen heeft, dat men op waardige wijze een Lustrum kan herdenken, ook zonder buitensporige kosten.

Een Commissie bestaande uit de heeren W. F. A. Roëll, P. J. Willekes Macdonald en V. L. de Lannoy werd benoemd tot redactie van een Lustrumgedenkboek. De uitgave hiervan is in het algemeen zeer risquant, en heeft meestal een finantieel nadeel tengevolge. De Commissie besloot daarom tevoren door inteekening te onderzoeken, in hoeverre de uitgave van een gedenkboek loonend kon zijn. Het geringe aantal inteekenaren echter, deed de Commissie besluiten van de uitgave af te zien. Dit is tot zekere hoogte jammer; onverantwoordelijk echter zou het geweest zijn, indien men een finantieel nadeel zou hebben moeten lijden, zooals dat het geval is geweest in 1908.

Den 20sten November trad de Senaat-Roëll af en werd de Senaat-Schiff op een openbare Senaatsvergadering geïnstalleerd.

De Senaat 1914 stelde zich als volgt samen:

F. Schiff,	President.
V. L. de Lannoy,	Secretaris.
A. C. von Weiler,	Thesaurier.
C. J. B. Doude van Troostwijk,	Vice-President.
N. P. Pel,	Commissaris.

Den 18en December werd de Almanak 1914 op de gebruikelijke wijze uitgereikt. De heer Van der Vegte hield een pittige bloemkoolspeech; de Almanak-kroegjool, waarop als gasten genoodigd waren de nieuw-benoemde Professoren, werd door den President der Almanak-Redactie, den heer H. Salomonson, met een geestige, op rijm gestelde rede, ingewijd, waarmede hij terecht zeer veel succes inoogstte.

Vele feesten, als kroeg- en Corpsdiës werden opgewekt gevierd. Zij zullen nader worden gememoreerd bij de bespreking der verschillende vereenigingen.

Den 18en Mei had een Algemeene Senaten-Vergadering plaats, waarvan de besluiten door de Corpsvergadering van 25 Mei werden goedgekeurd.

Deze zijn:

1°. Er wordt benoemd een Commissie, gevormd door de Praesides der verschillende Senaten, welke Commissie ten doel heeft, tegen te spreken de werkelijk grievende insinuaties, gericht tot de erkende Studenten-Corpsen, door den Voorzitter van het Anti-Groentijds-Comité.

2°. Leiden, Utrecht en Groningen besloten niet meer in hun geheel, dus als Corps toe te treden tot het Algemeen Nederlandsch Studenten-Verbond.

3⁰. De volgorde der Senaten werd als volgt definitief vastgesteld: Leiden, Utrecht, Groningen, Delft.

Naar aanleiding van het tweede punt merk ik nog het volgende op: Zooals u allen bekend is, heeft het D. S. C. om verschillende redenen nooit aanleiding gevonden, om zich aan te sluiten bij het A. N. S. V. Toen nu in April op het congres in Gent, na eenig dispuut bepaald werd, dat de volgende bijeenkomst te Delft zou plaats hebben, werd het Delftsch Studenten-Corps opnieuw aangezocht, zich nu nog aan te sluiten bij het A. N. S. V. De Senaat besloot echter ook nu, zijn vroeger ingenomen standpunt niet te verlaten.

Zoo naderde de groote vacantie, een tijd van ontspanning en huiselijkheid voor velen, een tijd van ingespannen arbeid voor diegenen, die van den voorgeschreven werktijd een vacantie hadden gemaakt. Niemand vermoedde toen, welk onheil ons allen boven het hoofd hing. De wrijving tusschen verschillende mogendheden, werd een conflict, en weldra moest, als een donderslag uit den toen reeds bewolkten hemel, de oorlog noodzakelijk uitbarsten. Vele onzer Corpsbroeders werden opgeroepen naar de grenzen tot handhaving onzer neutraliteit. Doch ook het niet militieplichtig gedeelte van ons Corps was bereid op te komen voor Vorstin en Vaderland.

De Senaat plaatste een advertentie in de dagbladen, waarbij hij alle leden van het Delftsch Studenten-Corps opriep tot het bijwonen van een vergadering tot vorming van een Vrijwilligers-Korps.

De vergadering werd zeer druk bezocht, en met groot enthousiasme werd het „Delftsch Studenten Vrijwilligers-Korps" opgericht. Tot dat Korps werden alle ingeschrevenen der

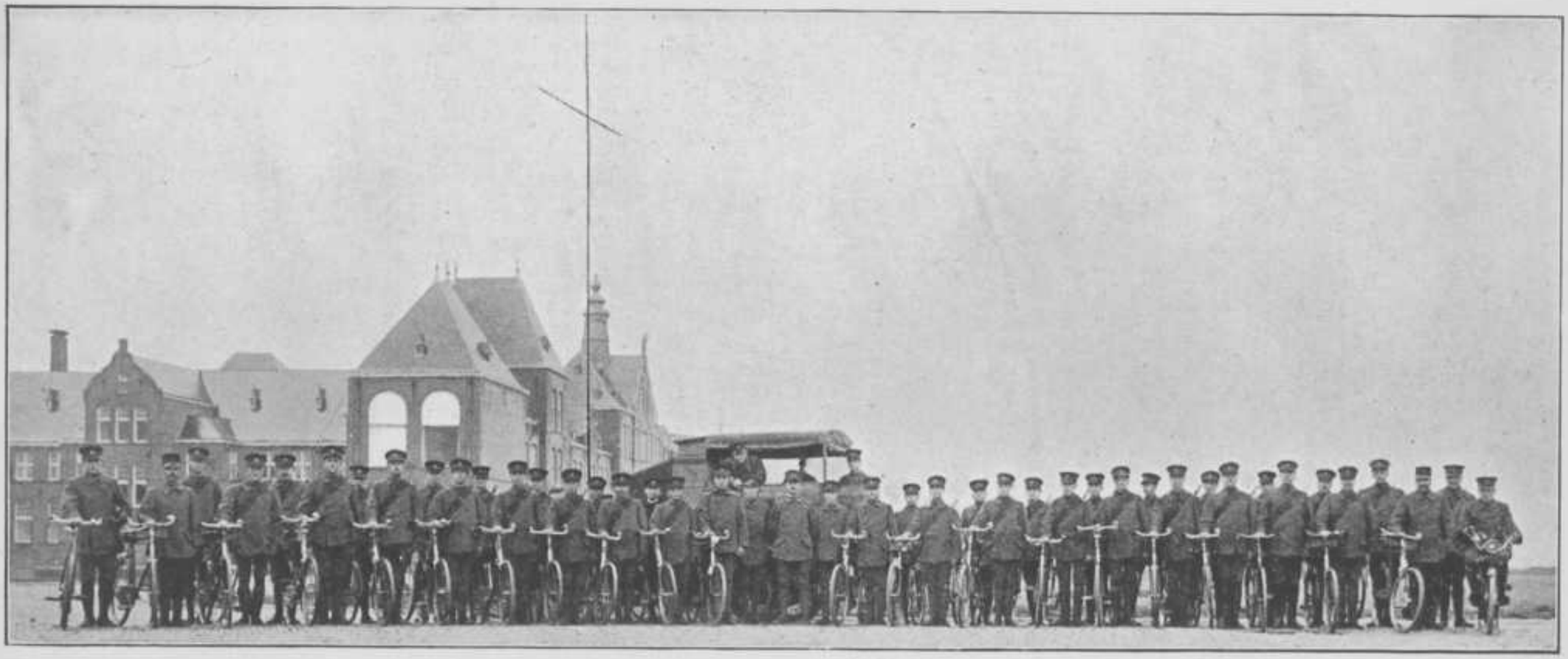

Technische Hoogeschool uitgenoodigd toe te treden. Staande de vergadering vormde zich een Comité, bestaande uit de heeren: J. P. van Toulon van der Koog, G. J. H. Molengraaff, H. W. Mouton, F. Zweerts, A. C. von Weiler, V. L. de Lannoy en J. W. H. Rost van Tonningen, dat verder de leiding der zaken op zich nam. Veel viel er te regelen, veel viel er te bespreken, doch men slaagde alleszins naar wensch. Er vormden zich drie groepen: de eerste groep stelde zich voor, te verrichten militaire diensten, de tweede burgerlijke, de derde verplegingsdiensten.

Uit den aard der zaak is de eerste groep het meest op den voorgrond getreden; men had het voorrecht zich te zien toegewezen een bekwaam en nauwgezet commandant, den eersten Luitenant der Infanterie, J. G. de Veer. Veel heeft deze voor ons gedaan, en den goeden naam, dien het Korps thans heeft, is voor een groot deel te danken aan zijn beleid. Gaarne betuig ik dan ook den luitenant De Veer hierbij openlijk onze erkentelijkheid.

Besloten werd tot het oprichten van een wielrijders-corps; van regeeringswege werden geweren en uniformen verstrekt en met opgewektheid werd deelgenomen aan de dagelijksche oefeningen, met terzijdestelling van eigen belangen. Weldra kreeg dan ook het Korps een zekere bedrevenheid.

Een nieuwe glans werd hieraan gegeven, doordat, op initiatief van de heeren F. D. Pigeaud en J. Muysken Jr. een verplaatsbaar draadloos telegrafiestation tot stand kwam. Het werd geheel door studenten geconstrueerd en typisch is het, dat daarmede Delftsche studenten iets op zuiver technisch gebied den legerautoriteiten hebben kunnen aanbieden. De automobiel voor het verplaatsbaar station werd welwillend afgestaan door onzen Corpsbroeder J. J. Benedictus.

Wij betuigen hem hierbij onzen dank voor zijn groote bereidwilligheid.

De Militaire Wielrijders werden geoefend in het dekken van bovengenoemd draadloos telegrafiestation.

Groot is de belangstelling, die wij van alle kanten hebben ondervonden; telegrammen van instemming mochten wij ontvangen van den Minister van Oorlog, den Commissaris der Koningin in Zuid-Holland en prof. De Louter, hoogleeraar in het volkenrecht. Een woord van dank aan Curatoren en professoren der Technische Hoogeschool, die toestellen uit Delftsche laboratoria tot onze beschikking stelden, is hier zeer zeker op zijn plaats. Niet minder erkentelijk zijn wij den heer E. L. C. Schiff, voor alles, wat hij voor het Delftsch Studenten-Vrijwilligers-Korps deed. Dat men van hoogerhand waardeerde, wat wij tot stand brachten, blijkt wel uit het feit, dat het Korps in legerverband werd opgenomen en zóó spoedig mogelijk naar Brabant zal worden gedirigeerd.

Wat de andere groepen onzer vrijwilligers betreft, zoo waren zij, die zich voor burgerlijke diensten opgaven, het Steuncomité in Delft bij zijne zooveel omvattende taak behulpzaam, terwijl de groep „verplegingsdiensten" een cursus in verbandleer volgde, onder leiding van Dr. B. E. Scheltema te Delft.

Tenslotte: een woord van hulde en waardeering aan U, leden en niet-leden van het Delftsch Studenten-Corps, die den naam van den „Delftschen student" hebben weten hoog te houden, en hebben bewezen, dat hij is een waardig Nederlander.

Heeft men wel ooit een groentijd tegemoet gezien onder zulke eigenaardige omstandigheden, als die van dit jaar, en is het te verwonderen, dat de Senaat reeds lang te voren overwoog het standpunt, dat hij diende in te nemen, in zake den groentijd 1914?

Aan den Senaat van het D. S. C. werd eind Augustus een voorstel gedaan door het Collegium van het Leidsch Studenten Corps en de Senaten van Utrecht en Groningen, om in de dagbladen een advertentie bekend te maken, dat „de inschrijving voor nieuwe leden voor de erkende Studenten-Corpsen tot nadere aankondiging, in verband met de tijdsomstandigheden, werd uitgesteld."

De Senaat heeft gemeend deze advertentie mede te moeten onderteekenen. Zijne beweegredenen hiervoor waren: ten eerste een onderhoud met invloedrijke Oud-leden van het D. S. C., die den Senaat de overweging gaven, de groentijd voor dit jaar uit te stellen of zelfs geheel en al te supprimeeren; — ten tweede, betere tijden konden wellicht aan de kwestie een andere wending geven; — ten derde door verschuiving van de inschrijving van nieuwe leden tot een datum, na dien van de inschrijving der T. H., was het den Senaat wellicht mogelijk, om in verband met het aantal van de dan in Delft aanwezige Corpsleden te besluiten, of de ontvangst van de nieuwe leden op eenigszins behoorlijke wijze plaats kon vinden.

Daar echter te voorzien was, dat de bestaande toestand nog zeer lang voort kon duren, werden nieuwe regelingen noodzakelijk. Men vreesde, dat het toekomstig Corpslid van den aanvang af aansluiting zou zoeken en vinden in zijn eigen kring, zijn heil zoeken in het bezoek van koffiehuizen en andere lokaliteiten van gezellig verkeer,

of wel zich afzonderen in familiekring of eigen kamers. Duurde de oorlog nog lang, dan zouden zich bij latere opening der inschrijving bezwaren voordoen, hetzij wegens sleur als gevolg van een reeds aangenomen leefwijze, hetzij wegens onderbreking van studie bij het naderen van examens, en zouden velen er daarom van afzien nog lid van het Corps te worden. Dit waren bezwaren geopperd door oud-leden van het D. S. C.; eere-leden van den Senaat voelden met hen mede de belangrijkheid daarvan.

Aan het toetreden tot het D. S. C. kon voorafgaan :

1°. Een groentijd, d.i. een kennismaking op voet van ongelijkheid. De nadeelen hieraan verbonden waren, dat een groentijd in verband met de tijdsomstandigheden niet zeer wenschelijk zou worden geoordeeld. Een groentijd in optima forma met zijn talrijke feesten e.d. was niet goed mogelijk, terwijl het niet aanging de groenen te laten leven op kosten van het kleine aantal Corpsleden, toen in Delft aanwezig. Wellicht zou bovendien nog na de mobilisatie een tweede groentijd noodig zijn voor hen, die dan nog tot het D. S. C. wenschten toe treden.

2°. Een kennismaking op voet van gelijkheid. Hiermede echter schaarde het Corps zich geheel aan de zijde van het anti-groentijds-comité, terwijl aan de tot nu toe gevolgde Corpspolitiek zeer zeker afbreuk werd gedaan. — Bovendien vreesde de Senaat, dat een kennismaking op voet van gelijkheid met leden der erkende Studenten-Corpsen toch uit zou loopen op een „ontgroening" in den waren zin des woords, welke door de slachtoffers nog meer zou worden gevoeld.

3°. Het D. S. C. werd toegankelijk gesteld voor ingeschrevenen der T.H. zonder voorafgaanden „groentijd" of verplichte kennismaking op voet van gelijkheid.

De bezwaren, aan een „groentijd" en een verplichte kennismaking op voet van gelijkheid verbonden, zouden nu gecombineerd optreden. Het D. S. C. zou dan niet aan zijn nieuwe leden kunnen geven, datgene wat deze van een Corps verwachtten, zij zouden zich nimmer één voelen met de oudere Corpsleden, terwijl practisch toch een „groentijd" en wel een ongereglementeerde groentijd zou blijven bestaan, welke uit den aard der zaak veel erger was.

De Senaat nu, gezien de werkelijk groote moeilijkheden aan het toetreden tot het D. S. C. dit jaar verbonden, stelde de volgende maatregel voor.

De toekomstige leden zouden zich laten inschrijven voor het D. S. C., zonder verplicht te zijn contributie te betalen. De Senaat wilde trachten hierdoor een band te leggen tusschen het Delftsch Studenten-Corps en hen, die voornemens waren, zich als lid van bovengenoemd Corps op te geven.

Tot bevordering van den band tusschen de Candidaat-leden onderling, stelde het Bestuur van de Societeit „Phoenix" één harer zalen ter beschikking van de Candidaat-leden; deze zouden het recht krijgen, daar à contant te verteeren en te dineeren, terwijl onder leiding van den Senaat gelegenheid zou zijn, om aldaar kennis te maken met het betrekkelijk gering aantal Corpsleden, toen in Delft aanwezig. Traden betere tijden in, dan zouden de Candidaat-leden worden ontgroend, tegelijkertijd met diegenen, die dan alsnog, lid van het D. S. C. wenschten te worden. Deze groentijd zou zijn een verplichte kennismaking op voet van ongelijkheid. De aan den groentijd verbonden traditioneele feestelijkheden, als

rijjool en andere, zouden vermoedelijk vervallen, terwijl de novieten alleen van 5 uur des namiddags tot 10 uur 's avonds gebonden zouden zijn, vooropgesteld dat het novitiaat samen viel met den cursus.

De kans bestond, dat dit jaar aan de Vereenigingen, de zóó onontbeerlijke finantieele steun van eerste-jaars zouden worden ontnomen. Om hierin te voorzien, verzocht de Senaat de Corpsvergadering van 18 September j.l. hem te machtigen, zoo noodig een hoofdelijken omslag te heffen over de leden van het D. S. C. Uit de verificatieverslagen der verschillende vereenigingen en na gehoord te hebben de in Delft aanwezige thesauriers, besloot de Senaat dat een eventueel maximum hoofdelijke omslag van *f* 2,— volkomen toereikend was.

Aan alle nieuw-ingeschrevenen der T. H. werd een circulaire gezonden, waarin door den Senaat bovengenoemde maatregelen nader werden uitgewerkt.

Op den inschrijvingsdag meldden zich reeds 89 toekomstige leden van het D. S. C. aan, welk aantal tot 96 klom.

Alles geschiedde aanvankelijk volgens het te voren vastgestelde plan. Na enkele weken echter bleek het den Senaat, dat de maatregelen niet zoo goed werkten, als hij zich dat wel had voorgesteld. Immers de kennismaking van Corpsleden, op voet van gelijkheid bedoeld, was in de praktijk er een, op voet van ongelijkheid. De paden van de anti-groentijdscommissie, welke de Senaat heeft getracht te betreden, bleken onbegaanbaar, en andere wegen moesten dus worden gekozen. Wederom dus een bewijs van het goed recht voor het bestaan van een groentijd. De Senaat stelde dus aan de Corpsvergadering een groentijd voor. De duur werd bepaald op twee weken; alle uiterlijk vertoon werd vermeden, terwijl de Candidaat-leden slechts gebonden waren op tijden, vallende

buiten de College-uren. Deze groentijd verliep naar wensch; de goed uitgesproken Inauguratie-rede van den President maakte in de plechtige omgeving der Doelen-zaal een diepen indruk op de Candidaat-leden; 's avonds werden alle leden van het Delftsch Studenten-Corps aan een Inauguratie-collation vereenigd. Wel werd een enkele wanklank gebracht door het ruw en onoordeelkundig optreden van enkele eerste-jaars, waardoor de Senaat zich genoodzaakt zag tweemaal te straffen, doch hij meent toch met voldoening terug te kunnen zien op dezen zóó eigenaardigen groentijd.

De Almanak-Redactie stelde zich als volgt samen:

G. C. Six,	President.
J. C. Deknatel,	Secretaris.
J. de Regt,	Vice-President.
W. F. E. van Hasselt,	Commissaris A.
C. T. Stork C.Fzn.,	Commissaris B.

Door dienstplicht van den heer G. C. Six, waardoor hij het Presidentsambt niet langer kon waarnemen, en door uittreden van den heer J. de Regt, werd een nieuwe verkiezing uitgeschreven. De Redactie constitueerde zich toen als volgt:

W. F. E. van Hasselt,	President.
J. C. Deknatel,	Secretaris.
G. C. Six,	Commissaris A.
C. T. Stork C.Fzn.,	Commissaris B.
J. C. Stoop,	Commissaris C.

De Stem- en Schouwburg-Commissie stelde zich als volgt samen:

H. Salomonson, Secretaris.
J. S. Schippers, Commissaris A.
M. C. Brandes, Commissaris B.

Deze Commissie moest eenige verandering ondergaan, door het uittreden van den Secretaris, die vervangen werd door den heer J. S. Schippers, terwijl de heer J. P. Josephus Jitta, tweede-Commissaris werd. Verder benoemde de Senaat de Reunie-Commissies 1910 en 1911.

Reunie-Commissie 1910:

Permanent:	Reserve:
J. S. Schippers,	M. C. Brandes,
W. van Rijswijk.	T. W. Siertsema.

Reunie-Commissie 1911:

Permanent:	Reserve:
B. B. C. Felix,	H. C. Snethlage.
W. Maas Geesteranus.	J. van Wely.

Ook dit jaar werden de gelederen van leden van het Delftsch Studenten-Corps helaas gedund door het overlijden van drie onzer Corpsbroeders: S. C. L. Mesch, H. A. van der Woerd en F. J. Butin Bik. De Senaat, vergezeld van een groote vriendenschaar, bracht hen naar hun laatste rustplaats. Voorwaar een weemoedige tocht.

Tot dusverre memoreerde ik slechts algemeene Corpsaangelegenheden; bij sommige punten stond ik langer stil, hopende daaraan meer relief te geven.

Thans vragen de Corpsvereenigingen onze aandacht.

De Corpsvereeniging bij uitnemendheid is zeker wel de *Societeit „Phoenix"*, onze Societeit, ons tweede tehuis. Het

is daar, dat men kennis maakt met alle stroomingen in het Corps, het is een verzamelplaats van menschen van alle richtingen, een maatschappij in het klein. Het is ook de vereeniging, die alle uitingen van het Corps medegevoelt, immers een finantieel geslaagd lustrum bijv. wordt weerspiegeld in een blijvend druk kroegbezoek ook na dien tijd; de intiemste viering van den Corpsdiës, geschiedt in den boezem van deze Corpsvereeniging.

Deze diës wil ik nog even bespreken. Hoe het zij, het stereotype uitdooven der lichten, het zingen der overbekende Oudejaarsavond-zang brengt ons telkenjaar toch weer opnieuw onder den indruk; is het wellicht doordat het bij ons dan opkomt, dat onze heerlijke studententijd werkelijk als een schaduw heenvliegt? Na de rede van den President van den Senaat voerden de eerste-jaars een diëscomedie op, over welker kwaliteiten ik liever maar zwijg. Te betreuren is het, dat eerste-jaars nog steeds niet de aanplakavond op gepaste wijze weten door te brengen; ook dit jaar deden zich ongeregeldheden voor, welke bij buitenstaanders ergernis verwekten. Wat de diësoptocht betreft, organisatie en vorm vielen te loven.

Een collation na dezen optocht en een weinig geanimeerde kroegjool besloten de viering van dit Corpsfeest.

Ik memoreer nog de verschillende orkesten en billardconcoursen, de kroegjolen en last not least de viering der kroegdiës, welke werd opgeluisterd door een specialiteitengezelschap, dat in tegenstelling met andere jaren werkelijk veel aardigs te berde heeft gebracht.

Tooneel gaf dit jaar 1 opvoering, op 19 November. Met de première van Roelvink's „Lentewolken" had men veel

succes. De auteur, oud-Delftsch Student en eerelid van het Delftsch Studenten Tooneelgezelschap kan tevreden zijn over de wijze waarop zijn tooneelstuk vertolkt werd.

Het was een goed denkbeeld van het Bestuur van „*Vrije Studie*" den heer Troelstra aan te zoeken een lezing voor hare leden te houden. Mochten velen van ons het met den heer Troelstra al niet eens zijn, zoo was de lezing toch zeer belangwekkend.

Waarom was het aantal lezingen dit jaar zoo gering? Over gebrek aan belangstelling, vooral van de zijde van het Delftsch plubliek, heeft uw bestuur toch niet te klagen?

Zooals altijd waren de *Debating*-avonden zeer gezocht. Dr. Schoemaker en de heeren C. Wolterbeek en F. Reynst verdedigden stellingen. Het moet gewaardeerd worden, dat studenten wederom als inleiders optreden. Dit komt de animo voor dergelijke avonden zeer ten goede en beantwoordt ook aan het oorsponkelijk doel dezer vereeniging.

Een der Vereenigingen, die wel het meest van zich naar buiten doet spreken is ongetwijfeld „*Laga*". De overwinningen door haar behaald, doet niet alleen de Vereeniging, maar ook het Delftsch Studenten-Corps lauweren oogsten.

Groot was meermalen haar succes. Wie zal zich het enthousiasme niet meer herinneren, toen de oude vier, op de Varsity, als eerste over de eindstreep kwam? Moge het den Delftsche roeiers gegeven zijn nog dikwijls pal te staan voor Laga's roem en voorspoed.

De tijdsomstandigheden brachten mede, dat *Weerbaarheid* dit jaar bijzonder op den voorgrond had kunnen treden.

Edoch, dit is niet het geval geweest.

Dankbaar erkennen wij den finantieelen steun door haar bewezen aan het Delftsch Studenten Vrijwilligers-Korps, doch ook in andere opzichten hadden wij gedacht, dat deze vereeniging, in dezen tijd van beroering, meer van zich zou hebben doen hooren. Zou het ook niet op haar weg hebben gelegen om den stoot te geven aan het vormen van een Studenten Vrijwilligers-Korps?

Odin gaf helaas dit jaar geen uitvoering; een feit ongaarne door ons geconstateerd. Het organiseerde eenige onderlinge schermwedstrijden en schreef in voor een wedstrijd van Cadetten-, Adelborsten- en Studentenschermers in Den Haag.

Caroussel bleef zijn goede reputatie van verleden jaar handhaven. Een uitvoering, welke alleszins geslaagd mocht heeten, werd door tal van Delftsche ingezetenen bezocht.

Moge de verandering in administratie voor de vereeniging een goede blijken te zijn.

Apollo heeft over de belangstelling harer leden niet te klagen. De repetities hadden geregeld plaats, hetgeen zeer zeker heeft bijgedragen tot een bijzonder goede opvoering. Als solisten traden op mevrouw Scheffer—Hesseling en de heer S. van Groningen.

De *Sportvereenigingen* gaan wij hier met stilzwijgen voorbij.

De *Schaakclub* hield Delft's naam op bij de interacademiale wedstrijden. De *Leesgezelschappen* beantwoordden geheel aan het doel waarmede zij zijn opgericht.

Mijn verslag overlezende en nog éénmaal stilstaande bij de feiten, die mijns inziens het meest naar voren moesten worden gebracht, hoop ik inderdaad u overtuigd te hebben, dat mijn inleidend woord alleszins recht van bestaan heeft.

Richten wij het oog op 't jaar, dat achter ons ligt, zien wij ook naar de toekomst en overwegen wij, wat deze ons waarschijnlijk brengen kan, dan durven wij voorspellen, dat ook dit jaar het D. S. C. in elk opzicht zijn naam zal weten hoog te houden.

Eén van de eere-leden van de Almanak-Redactie verklaarde zich bereid tot het houden van de Bloemkool-speech.

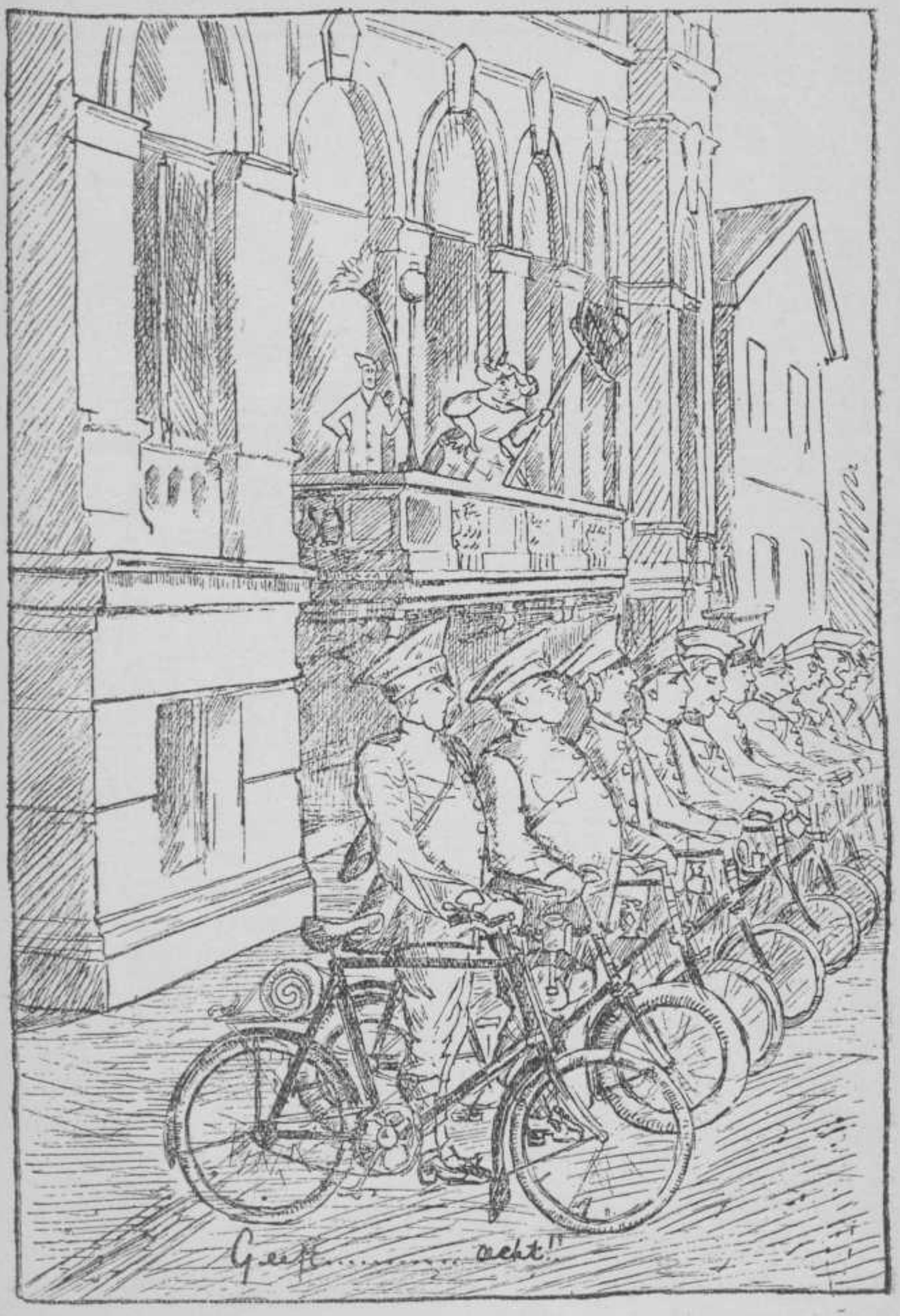
Geef.....acht!"

Phœnix

Na een jaar van zoo'n uitbreiding van de keukens en zoo'n verruiming der societeitslokalen door de aanbouw van een nieuwe billardzaal, had ik een veel voordeeliger societeitsjaar verwacht, dan het nu afgeloopene werkelijk is geweest. Wel is het aantal eters in de benedenzaal kolossaal toegenomen; het is echter te betreuren dat een groote categorie van deze leden, behalve na zes uur, zoo weinig op de societeit te vinden is. Alleen wanneer een strijkje

op de Societeit geregeld aanwezig is, kan de vogel „Phoenix" neerzien op een aantal gezellige kringen.

Zoo was 't ook met de viering van den Diës der Societeit op 21 November 1913, een gezellige volte in de zalen, dank zij het damesstrijkje door I.G.O.V. aangeboden. Ook des avonds was de stemming onder de opgekomenen niet minder.

Nadat de twaalf traditioneele gongslagen het afgeloopen jaar hadden uitgeluid, en het „uren, dagen, maanden, jaren" op plechtige wijze gezongen was, hield de heer J. S. Schippers een luid toegejuichte Diësrede, waarin de verschillende gebeurtenissen van het voorgaande jaar herdacht werden. Het ensemble van Nap de la Mar gaf door geestige voordrachten enz. een aangename afwisseling in de feestviering.

De 25sten November bracht het Bestuur in zeer onaangename omstandigheden. Een onderzoek van de recherche had geleid tot een verdenking van den boekhouder, welke dan ook wegens gebreke in de boekhouding ontslagen werd, waardoor het Bestuur de administratie op zich moest nemen, hetgeen nog bemoeilijkt werd door een ziekte van den zaalchef.

Terwijl door een accountant de geheele boekhouding nagegaan werd, namen de heeren Zweerts en Everts de geheele verdere administratie op zich, waarom hun zeer beslist op deze plaats een woord van hulde en dank moet worden gebracht.

Op de Algemeene Vergadering van 25 Februari besloten zijnde, voortaan een boekhouder te nemen, die alleen over de boeking der gelden gaat en daarnaast een kassier die zich uitsluitend met de inning der gelden bezighoudt, kwam de kassier 1 Maart in dienst, terwijl de boekhouder 1 Mei voor vast in functie trad.

Den 5den Dec. werd zooals gewoonlijk het St. Nicolaasfeest gevierd; 800 arme schepseltjes strekten hun handjes gretig uit naar warme drank en koek door enkele behulpzame leden uitgereikt.

Een week na dezen algemeenen feestdag deed de „Hooge Q" ons het genoegen een uitvoering op de Societeit te geven, welke zeer in den smaak viel.

Den 15den December werd een belangrijke Algemeene Vergadering gehouden.

Daar het bedrag der leening voor de verbouwing beneden de kosten bleef, werd aan de Algemeene Vergadering machtiging gevraagd om dit bedrag à *f* 4000 aan te vullen door een verhooging van de aflossing op de kroegbeer, hetgeen dus niet als een hoofdelijke omslag moest beschouwd worden.

De vergadering had hiertegen geen bezwaren.

De feestelijkheden gepaard gaande met de uitreiking van den Almanak, werden vooraf gegaan door een druk gebruik van de sherrywagen en de dispuutkamer tot het houden van soupers enz. Ook het verhuizen van de piano naar het zeebad Kijkduin (hetgeen intusschen niet ten voordeele van haar ingewanden is geweest) kan genoemd worden tot verduidelijking der toen aanwezige stemming onder enkele feestvierende leden.

Den 17den December was de eetzaal afgestaan tot de organisatie van een zeer geslaagden inzendersavond van de Almanakredactie, terwijl de 19den Dec. de datum was, dat er zich vele leden in de middenzaal schaarden tot 't aanhooren van een buitengewoon geestige bloemkoolspeech, door den heer J. A. van de Vegte meesterlijk vervaardigd en voorgedragen.

De week na de Almanak-uitreiking was de societeit niet zooals gewoonlijk stil en verlaten, maar hadden enkele menschen zich met een woede geworpen op 't ping-pong-spel, waarbij de heer Everts zich de naam van Kampioen wist te veroveren.

De eerste Januari maakte onze Inventaris van de tijdelijke sluiting der societeit gebruik om het nieuwe ameublement van de beneden-eetzaal aan te vullen.

Doordat de heeren J. S. Schippers, F. E. Ch. Everts en M. C. Brandes aftraden had den 21sten Januari een bestuurswisseling plaats, waarbij de heer Mouton de functie van Thesaurier op zich nam, de heer Siertsema den heer Brandes als consumabel verving, terwijl de heer Felix als Vice-Secretaris-Archivaris in 't Bestuur trad.

Het Bestuur stelde zich dus als volgt samen:

F. Zweerts,	President.
F. P. P. van Groningen,	Secretaris.
H. W. Mouton,	Thesaurier.
H. S. van Lennep,	Bibliothecaris.
T. W. Siertsema,	Commissaris v/h Consumabel.
V. L. de Lannoy,	„ v/d Inventaris.
B. B. C. Felix,	Vice-Secretaris-Archivaris.

Na een zeer kalmen tijd, vanwege het ijsvermaak, verzamelden zich den 6den Februari een groot aantal leden op de Societeit tot deelname aan het officieel Billard Concours.

De prijzen werden door de volgende heeren behaald:

1e prijs Carambole-billard Seniores: W. v. d. Berg.
2e „ „ „ „ G. F. Cool.

1e	prijs	Carambole-billard	Juniores:		C. van Loon.
2e	„	„	„	„	H. A. Molenbroeck.
1e	„	Zakken-	„	„	N. H. van Doornink.
2e	„	„	„	„	W. v. d. Berg.

Hiermee hadden enkele afscheidsfeesten plaats, die weer een echte ouderwetsche stemming onder de menschen bracht.

In den nacht van 27 op 28 Februari werd de wijnverloting gehouden, terwijl daarna op traditioneele wijze een groot aantal leden zich om de brandende krantenmassa voor de Societeit schaarde.

Den 25sten Maart gaf „Apollo" een goed geslaagd heerenconcert op de boven-eetzaal.

Dan vorderen we tot de datums 19 en 20 Maart, de dagen dat het Corps zijn Diës vierde, in verband waarmee het eerste jaar een comedie opvoerde, die zoo erbarmelijk slecht was, dat een afsmijten noodzakelijk geacht werd.

Den 20sten werd een Collationdiner georganiseerd, waaraan meer dan 250 personen deelnamen.

De maand April ging zonder merkwaardige gebeurtenissen voorbij; het vorderen der examens was zeker ook de schuld van het tijdelijk mankeeren van dispuutfeesten.

Den 1sten Mei had door het uittreden van de heeren F. Zweerts, H. S. van Lennep, V. L. de Lannoy en F. P. P. van Groningen een 2de bestuurswisseling plaats, waardoor het Bestuur zich als volgt constitueerde:

H. W. Mouton,	President.
B. B. C. Felix,	Secretaris.
N. P. Pel,	Thesaurier.

W. H. B. van Dunné,	Bibliothecaris.
T. W. Siertsema,	Commissaris v/h Consumabel.
J. A. van de Vegte,	„ v/d Inventaris.
G. C. Six,	Vice-Secretaris-Archivaris.

De Meimaand, voor bijna alle vogels zoo'n voorspoedige tijd, is telkenjare echter voor de vogel „Phoenix" een mistroostige. Niet anders dan ernstige gezichten worden gezien en slechts enkele oogenblikken kunnen op de societeit worden doorgebracht; het kastje in de garderobe ligt vol met studieboeken en dictaten, terwijl tegen de kapstokken verscheidene teekenrollen staan.

Gelukkig is dit alles maar van tijdelijken aard, goede examenuitslagen in Juni hebben weer verschillende clubfuifjes en gezellige groote kringen in den voorzaal tengevolge.

Langzamerhand echter verlaten de studeerenden het stedeke Delft om hun geest een al of niet verdiende rust te doen genieten.

19 Juli werd de Societeit gesloten met het voornemen van 't Bestuur haar 31 Augustus weer voor de leden open te stellen.

De eerste weken der vacantie werden besteed tot 't herstellen en nazien van 't gebouw, en ook enkele verbeteringen werden aangebracht.

Zooals alles werd echter ook het Societeitspersoneel door den Europeeschen oorlog en de daaruit voortspruitende mobilisatie van ons leger, in zijn werkzaamheden gestoord.

Den 4den Augustus waren reeds enkele leden bij elkaar gekomen op de Societeit om eenige besprekingen te houden omtrent de oprichting van een Vrijwilligers-Korps.

Enkele dagen hierna was de middenzaal der Societeit gevuld met menschen die aan de oproep van de Senaat tot

vorming van een Vrijwilligers-Korps, gehoor hadden gegeven.

De benedenzalen werden nu zoo goed en zoo kwaad als 't ging ingericht als een inlichtingen- en wervingskantoor voor het Comité van het Delftsch Studenten Vrijwilligers-Korps.

Later is echter dit alles verplaatst naar de dispuutkamer, terwijl de ongebruikte archiefkamer als wapenkamer ingericht is geworden.

Den 7en Augustus vond het Bestuur het noodzakelijk in verband met de omstandigheden een spoedvergadering te houden, waarbij de finantieele toestand der Societeit onder de oogen werd gezien.

Een tweede spoedvergadering van 24 Augustus maakte uit dat de Societeit den 31sten Augustus wel geopend zou worden, maar dat echter alleen à contant op de Societeit kon verteerd worden.

Bovendien vond het Bestuur het wenschelijk de Societeitslokalen te emancipeeren voor officieren in Delft in garnizoen zijnde, en voor leden van het Vrijwilligers-Korps. De voorzaal, die afgestaan was en herschapen in een militaire leeszaal, moest bij de heropening ontruimd worden, waarbij besloten werd deze leeszaal voorloopig naar de boven-eetzaal te verplaatsen. De openstelling tot en voorloopige inschrijving als lid van het D. S. C. heeft echter ook aan dezen toestand een eind gemaakt.

De zaal werd aan den Senaat afgestaan, die deze ruimte wilde gebruiken voor de z.g. Candidaatleden, welke daar hun middagmaal konden gebruiken.

Den 8sten October werd door enkele personen een Algemeene Vergadering bijeengeroepen, om het Bestuur te interpelleeren over een huns inziens onwettige handeling,

n. l. het ter royeering voorhangen van den heer Hofland, wegens het weigeren van contante betaling.

Verder werden de Bestuursbesluiten van 24 Augustus omtrent de emancipatie der officieren en leden van 't Vrijwilligers-Korps en de contante betaling bekrachtigd.

De groentijd die op den 4den October begon, bracht weer wat meer leven op de Societeit. Een goed bezochte brulavond en enkele donderjolen gaven weer een oogenblik een ouderwetsch aanzien aan de Societeitslokalen.

Ook het mosselen-souper, hoewel op zeer eenvoudige voet ingericht, bracht verschillende menschen weer in 't idee, dat ze in normale tijdsomstandigheden leefden.

Ter viering van de plechtige Inauguratie der Candidaatleden was de Senaat met 't Bestuur overeengekomen een collation-diner te organiseeren. Den 30sten October verzamelden zich dan ook ± 200 menschen, vooral uit 1ste en 2de jaars bestaande, aan een gemeenschappelijken disch.

Om tenslotte in enkele woorden de ingewikkelde finantieele toestand in de mobilisatietijd uit te leggen is mij natuurlijk onmogelijk; wel vind ik het echter noodzakelijk de leden onder 't oog te brengen, dat de finantieele omstandigheden in de mobilisatie-maanden niet rooskleurig kunnen genoemd worden.

Het is te begrijpen dat een exploitatie, die wat betreft bediening en lokaliteit berekend is op een normale omzet in deze tijden van een slecht bezoeken der Societeit, gepaard gaande met kleine dagelijksche inkomsten, niettegenstaande een contante betaling, niet tot zijn recht kan komen.

Aan het eind van mijn verslag gekomen zijnde, wilde ik namens het Bestuur der Societeit „Phoenix" hier nog een woord van hulde uitspreken tot de heeren G. J. H. Molengraaff

en J. P. van Toulon van der Koog, die met zulk een bereidwilligheid de functies van den Commissaris van het Consumabel en van den Inventaris op zich hebben genomen.

Het Bestuur richt daarom een woord van dank tot hen, die de Societeit in deze benarde omstandigheden hun zeer gewaardeerde steun hebben verleend.

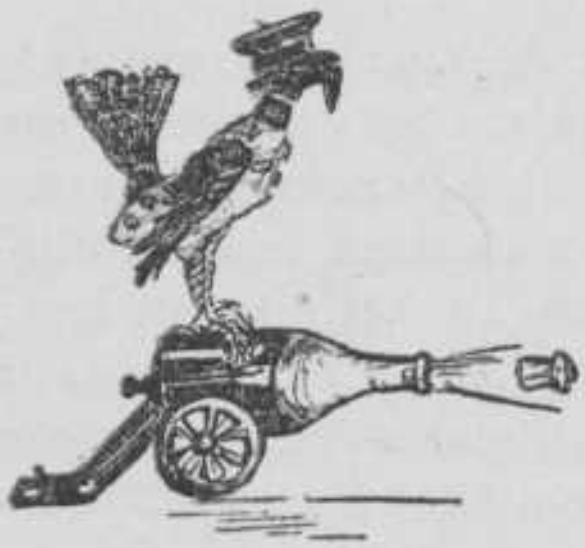

VERSLAG VAN DEN BIBLIOTHECARIS.
1913—1914.

Mochten de bibliotheek en leeszaal zich in de groote belangstelling van velen verheugen, konden alle zaken regelmatig afgedaan worden, veel werd anders toen de mobilisatie ingrijpende veranderingen gaf. Waar ongeveer de helft van het aantal onzer leden gemobiliseerd werd, spreekt het vanzelf, dat het aantal bezoekers en uitgeleende boeken aanmerkelijk afnam.

Bovendien bleek de finantieele toestand van de societeit van dien aard te zijn, dat het wenschelijk was, het aanschaffen van nieuwe boekwerken voorloopig uit te stellen. Hoewel dit nu voor een bibliotheek zeer ernstig schijnt, is het minder onrustbarend als het lijkt, als men bedenkt, dat er in deze tijden slechts enkele en dan bijna uitsluitend binnenlandsche boeken verschijnen. Wat het aanschaffen van oorlogslectuur betreft, zoo zou dit op het oogenblik uiterst moeilijk zijn.

Behalve de Almanak en Jaarboeken, kreeg de bibliotheek nog vele werken van leden en oud-leden ten geschenke; hier is het de plaats om de milde schenkers nogmaals hartelijk te bedanken.

Niettegenstaande het kleinere aantal aangeschafte boeken, wordt het gebrek aan plaatsruimte steeds nijpender, en zal binnen zeer afzienbaren tijd uitbreiding van de leeszaal noodzakelijk zijn, wat voorloopig wel tot de vroomste onzer wenschen zal blijven behooren.

Tenslotte valt nog op te merken, dat het bezoek van eerste-jaars in vergelijk met andere jaren zeer groot is te

noemen, en dit zou inderdaad een verblijdend teeken kunnen heeten, indien zij met de bedoeling kwamen uit de rijke schat der bibliotheek hun kennis aan te vullen, edoch, ze schijnen slechts de leeszaal als veilig toevluchtsoord te gebruiken, alvorens zij genoodzaakt zijn hun middagmaal in de benedenzalen te nuttigen.

ODIN.

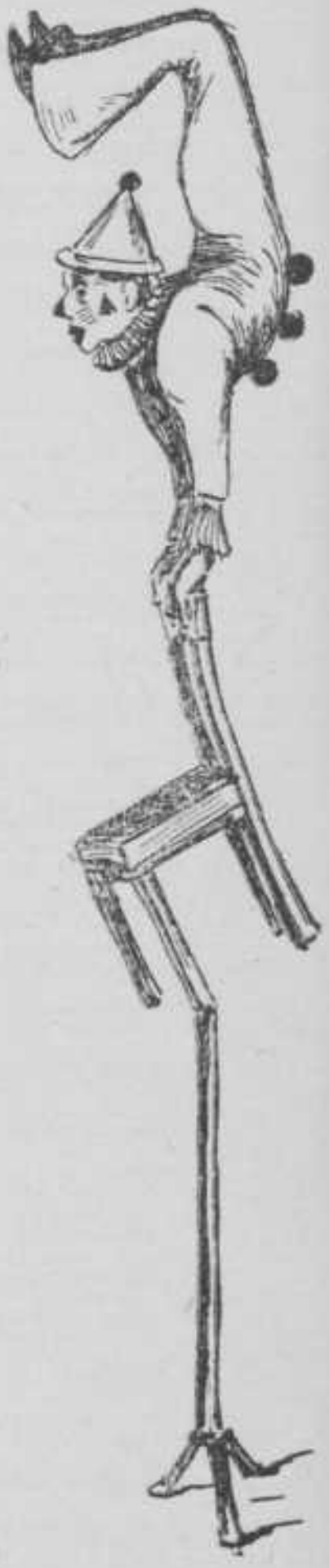

Het jaar ving aan met het verhuizen uit de oude zaal naar de gymnastiekzaal in het Agnetapark, hetgeen een verbetering bleek te zijn, daar deze wel wat kleiner was dan de oude zaal, doch gezelliger en beter verlicht is. De animo werd dan ook op de oefendagen grooter, zoowel op de schermavond onder leiding van den heer De Vos, als op de boksavonden onder den heer Toepoel. Aangemoedigd door deze animo besloot het bestuur tot het houden van onderlinge schermwedstrijden.

Deze wedstrijden hadden plaats en mochten zich verheugen in een drukke deelneming, maar om elf uur 's avonds waren de wedstrijden afgeloopen en konden de prijzen worden uitgedeeld.

Bokswedstrijden konden niet worden gehouden daar de meeste leden niet ver genoeg in deze sport gevorderd waren om reeds aan een wedstrijd deel te nemen, terwijl voor het turnen geheel geen animo bestond.

Door het uittreden wegens studieredenen van de heeren IJpes en Van Haeften constitueerde zich 5 Maart het Bestuur als volgt:

D. de Neve,	President.
R. M. C. van der Wijck,	Secretaris.
P. M. Mathijssen,	Thesaurier.
M. M. Rost van Tonningen,	Commissarissen.
G. C. Six,	

Odin nam deel aan verscheidene wedstrijden, doch met weinig succes.

In December hadden de gewone jaarlijksche wedstrijden plaats in het Haagsche Gymnasium tusschen Cadetten, Adelborsten en Studentenschermers, doch IJpes wist alleen in den personeelen wedstrijd op degen een succes te boeken.

Ook later bij de wedstrijden van Arena te Leiden kon Odin geen successen boeken.

Hierna was het weldra vacantie zoodat de ijver verflauwde en na de vacantie hield het vereenigingsleven geheel op, doordat de meeste leden en ook het bestuur onder de wapenen geroepen waren.

APOLLO.

Apollo kan tevreden wezen over het afgeloopen jaar. Zooals door de voorgaande verslaggever reeds opgemerkt werd, heeft het Bestuur, waarvan de samenstelling ook door hem reeds werd gegeven, het plan tot het geven van een uitvoering met uitsluitend strijkmuziek doorgezet.

Dit werd gedaan met het oog op den financieelen toestand; daar het huren van blazers groote kosten met zich meebrengt. Ook was het Bestuur zoo gelukkig zich de medewerking te verzekeren van mevrouw Pauline Scheffer—Hesseling, zang, en de heer Van Groningen, piano, eerelid der vereeniging. De datum van het concert werd vastgesteld op Dinsdag 16 December.

Deze uitvoering mag werkelijk geslaagd genoemd worden en een woord van hulde aan onzen Directeur, den heer Ed. Erdelmann, is hier werkelijk op zijn plaats als wij be-

seffen hoe hij met de weinige krachten, die hij had, heeft weten te woekeren.

Dat het Apollo-bal ook om financieele redenen achterwege gelaten moest worden is begrijpelijk. Het principe om de kas zoo sterk mogelijk te houden met het oog op de komende Lustrumviering zat bij al deze handelingen voor.

Het volgende concert, het bij de Apollo-leden zoo hoog in aanzien staande heeren-concert om zijn gezelligheid, werd ook ditmaal in Maart op de eetzaal der Societeit „Phoenix" gegeven. Het programma was niet groot, maar de uitgevoerde werken getuigden van een ernstige studie en gaven het bewijs dat dezen avond ernstig voorbereid was. Wel was het jammer dat slechts ouderen onder de aanwezigen waren.

Waar bleef het eerste jaar toch?

Die oude klacht schijnt toch nog altijd te bestaan.

Met het oog op de ernstige tijdsomstandigheden, ook in verband met de weinige aangekomen krachten voor onze vereeniging, werd er dit jaar geen groenen-orkest samengesteld. Wel werd door Apollo een avond georganiseerd in een der benedenzalen der Societeit „Phoenix", waar door verschillende groenen kamermuziek werd uitgevoerd en die een bij uitstek gezellig karakter droeg. We hebben onze vereeniging dan toch aan de tegenwoordige eerstejaars kunnen toonen, in de hoop dat velen zich als lid zullen opgeven.

En wat het nieuwe jaar ons brengen zal? We weten het niet. De Lustrumviering werd in ieder geval uitgesteld, en zooals iedereen tegenwoordig hopen ook wij op betere tijden.

VRIJE STUDIE.

Met een onzekere toekomst voor oogen is het voor deze vereeniging, zooals trouwens voor velen, een gelukkig verschijnsel dat dit verslag kan spreken van een in vele opzichten goed geslaagd jaar. Moest de vorige kroniekschrijver klachten uiten over slechte opkomst der leden, zoo is er in dit seizoen tenminste één lezing geweest, die bewees dat in Delft ook nog belangstelling bestaat voor iets anders dan draaibanken en metselwerken.

't Was namelijk bij de voordracht van den heer Troelstra dat het bestuur de geheel nieuwe ondervinding opdeed, dat de gebruikelijke zaal te klein zou zijn, zoodat in allerijl de kleine tooneelzaal der Stads Doelen moest worden afgehuurd. Maar ook de beide andere lezingen over Chineesche kunst en Vlaamsche literatuur, hoewel niet zoo druk bezocht, als zij zeker verdienden, bleken meer leden te trekken dan men in vorige jaren gewend was. Een poging om door middel eener circulaire eenigszins op de hoogte te komen van de speciale wenschen en stroomingen, die er onder de corpsleden heerschen, mislukte echter geheel door gebrek aan medewerking. Zoo zal ook dit jaar het bestuur op eigen ideen aangewezen zijn.

Om echter een geregeld verslag te geven van het verloop der lezingen gedurende het vorige jaar wil ik beginnen met de voordracht van den heer Henri Borel, die 18 November voor ons sprak over een onderwerp, dat hem wel zeer na aan het hart lag: „de Chineesche kunst". Wie de uitgebreide verzamelingen van den heer Borel zag, die juist toentertijd

tentoongesteld waren in Amsterdam, die kan zich het genot voorstellen van dezen kunstkenner te hooren spreken over de pracht en fijnheid der Oostersche kunst. En het was vooral de schilderkunst waarvoor de spreker door zijn interessante beschrijvingen veel belangstelling opwekte en waarvan hij, wat dan ook zeker het voornaamste doel is dezer voordrachten, juist genoeg vertelde om zijn toehoorders te doen verlangen over dit onderwerp meer te hooren. Misschien dat zich ook daartoe in een volgend seizoen de gelegenheid voordoet.

De tweede spreker was de heer Troelstra, de leider der S. D. A. P., die het toen zeer actueele onderwerp „Socialistische ministers" gekozen had. En hier bleek dat in Delft voor de groote maatschappelijke kwesties en op den voorgrond tredende politieke personen meer, ja veel meer belangstelling te vinden was dan oorspronkelijk verwacht werd. De kleine concertzaal der Stads Doelen was bijna geheel bezet met een aandachtig luisterend publiek dat de scherpe en vaak zeer geestige rede van den voorman der Nederlandsche sociaaldemocratie blijkbaar zeer op prijs stelde. Moge deze eerste proef er toe leiden, dat nog vele der beste redenaars naar Delft zullen komen om daar hun denkbeelden uitvoerig toe te lichten! Naar ik meen — en dit was ook de opinie van den spreker zelve — was het ontbreken van debat op dezen avond een beslist voordeel te noemen, daar het den spreker de gelegenheid gaf zich vrijer te uiten, dan wanneer hij, met 't oog op een te verwachten debat, zich genoodzaakt zou zien elk woord te wikken en te wegen.

Onze derde voordrachtavond viel weer eenigszins, zooals trouwens ook verwacht werd, in de oude fout dat verreweg het grootste gedeelte der aanwezigen uit geïntroduceerden bestond. Het was de Vlaamsche literatuuravond van den

Vlaamschen dichter Karel van de Woestijne. Hoewel hier dus het gebrek aan belangstelling voor de literatuur opnieuw bleek, hoop ik dat het Vrije Studie gelukken mag door het steeds opnieuw doen overkomen van de beste binnenlandsche en buitenlandsche schrijvers — waartoe Karel van de Woestijne toch zeker gerekend mag worden — op den duur die belangstelling te doen stijgen tot een peil, dat de Delftsche studentenwereld waardig is.

Ten slotte zou ik, evenals dat het vorig jaar gebeurde, U een indruk moeten geven van wat de toekomst ons geven zal. Daar echter door de bijzondere tijdsomstandigheden nog zeer weinig te zeggen valt over deze toekomst, lijkt het mij beter om zonder ons aan gevaarlijke voorspellingen te wagen, met vertrouwen af te wachten, in de hoop, dat het komende seizoen den afgeloopen winter nog overtreffen zal.

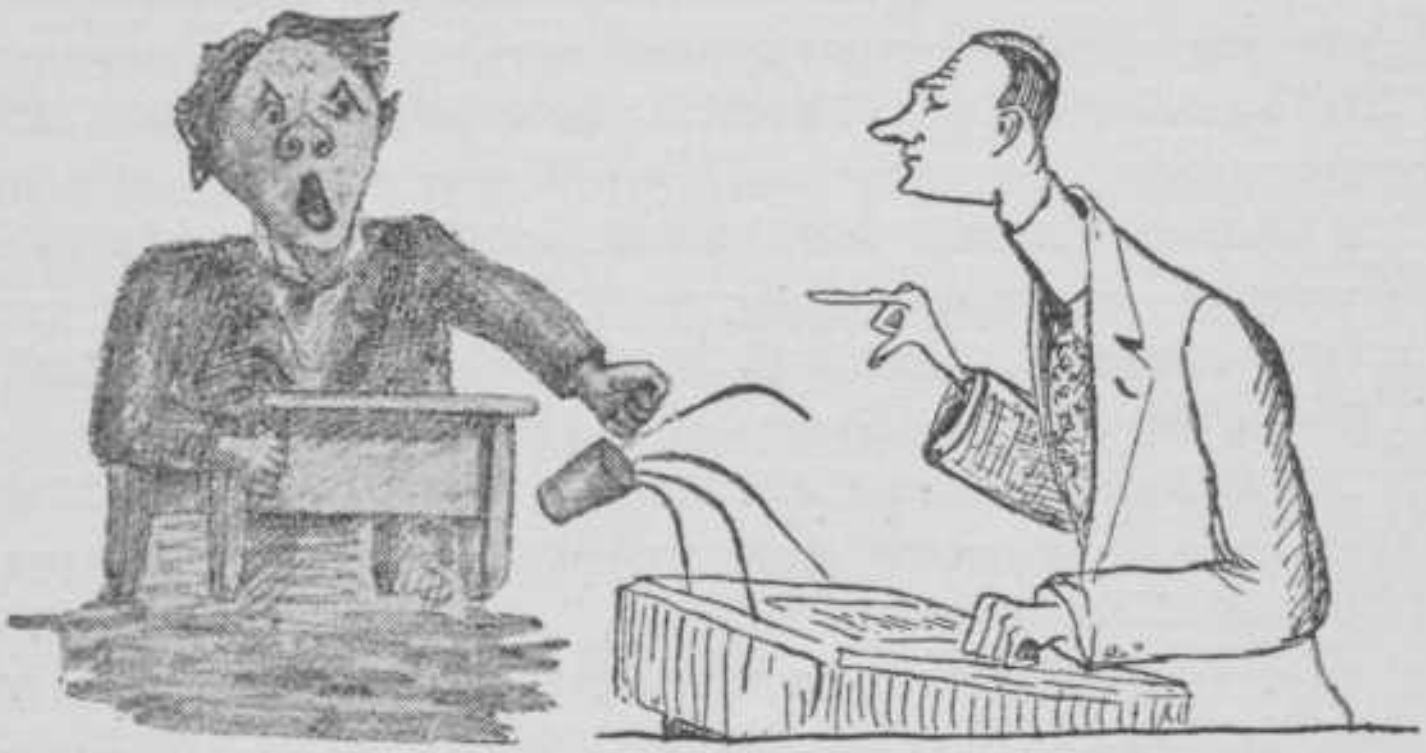

DELFTSCHE STUDENTEN-DEBATING-CLUB.

In het afgeloopen jaar mocht „Debating" zich in een vrij groote belangstelling verheugen. De vier huishoudelijke vergaderingen waren goed bezocht, terwijl door velen van de gelegenheid tot debat werd gebruik gemaakt. In twee vergaderingen traden studenten als inleiders op; in de andere vergaderingen hadden wij het genoegen Dr. Schoemaker en Dr. Tjipto Mangoenkoesoemo als sprekers in ons midden te zien.

Behandelden student-debaters tot nu toe meestal stellingen over onderwerpen op de studenten-maatschappij betrekking hebbende, dit jaar hadden wij het genoegen student-inleiders over onderwerpen, meer buiten het studentenleven staande, te hooren spreken, hetgeen zeker waardeering verdient, temeer daar in beide gevallen de sprekers zich hun onderwerp volkomen meester toonden.

De serie Debating-avonden werd geopend met een vergadering op Dinsdag 21 October 1913, waar C. Wolterbeek stellingen verdedigde, betrekking hebbende op de geestelijke stroomingen van onzen tijd, terwijl onze aandacht meer in 't bijzonder bepaald werd bij den invloed daarvan op de studenten-corpsen.

De volgende inleider was Dr. Schoemaker, uit Den Haag, die op Maandag 24 November 1913 stellingen over geneeskundig onderzoek voor het huwelijk verdedigde. Zooals te begrijpen is, mochten deze stellingen zich in een groote belangstelling verheugen.

Dr. Tjipto Mangoenkoesoemo hield Dinsdag 20 Januari 1914 een inleiding over het streven der Indische Partij. Een levendig debat toonde dat er tusschen den heer Tjipto en de vergadering nogal verschil van meening bestond, hetgeen echter in een debating-club niet ongunstig genoemd mag worden en dit dan ook niet bleek te zijn.

Dinsdag 3 Maart 1914 had Debating het genoegen op haar laatste huishoudelijke vergadering de student-inleider F. Reynst achter den katheder te zien, met stellingen over ons Nederlandsche legerstelsel. Daar de heer Reynst op dit, voor de meeste Delftenaren nog maagdelijk terrein uitstekend thuis bleek te zijn, werden inleiding en uiteenzetting tijdens het debat door de vergadering zeer gewaardeerd.

Gaf dus het afgeloopen jaar voor „Debating" reden tot tevredenheid, toch was de opkomst veelal niet evenredig aan het belang van de besproken onderwerpen. Meer, dan tot nu toe het geval was, moeten de leden van het Delftsche Studenten-Corps — vooral uit de jongere jaren — gebruik maken van de gelegenheid tot vrije gedachtenwisseling, die „Debating" biedt.

De gezellige leeszaal, die het bestuur der S. P. ons ook dit jaar weer welwillend afstond tot het houden onzer vergaderingen, is nog lang niet te klein!

In Oct. 1913 stelde het Bestuur zich als volgt samen:

President: C. Wolterbeek.
Secr.-Thes.: W. Maas Geesteranus.
Vice-President: N. Th. Koomans.

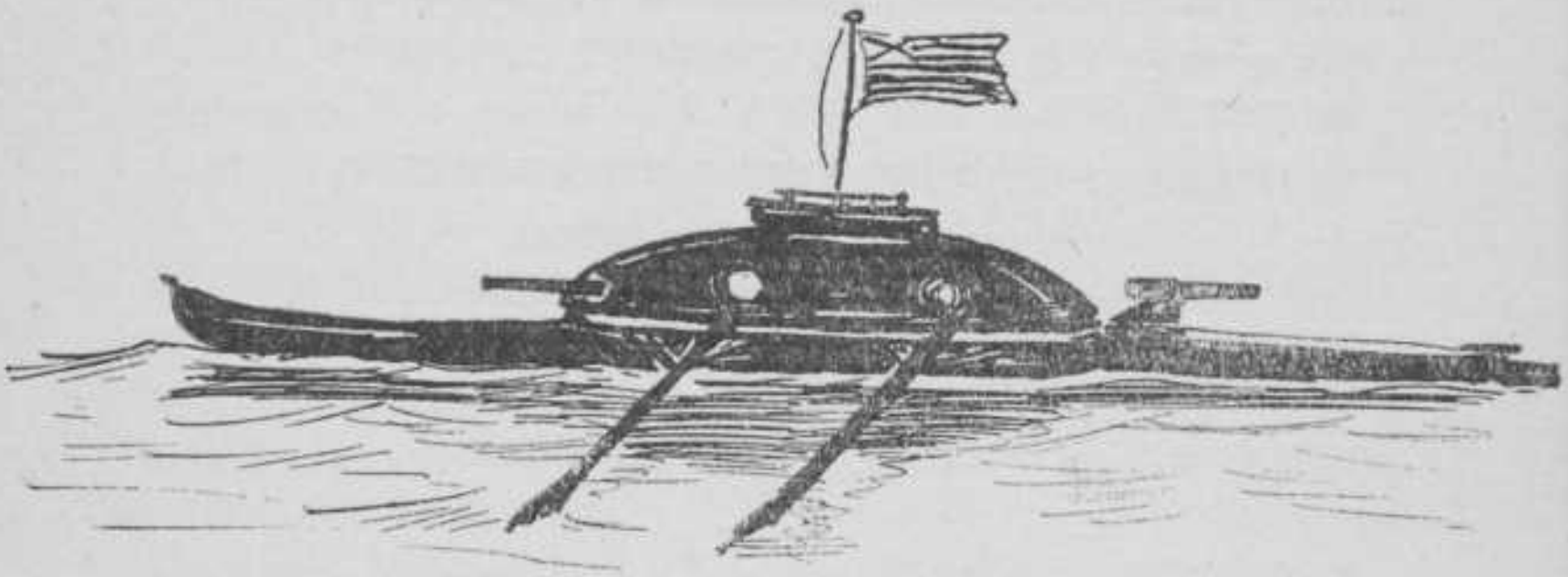

LAGA.

Als ik hier de pen ter hand neem om de lotgevallen van onze vereeniging neer te schrijven, dan kan ik niet anders dan met voldoening op 't afgeloopen jaar terug zien. Vele malen heeft weer 't Laga-lied langs de oevers van Zwet, Rijn en Amstel geklonken en hoewel 't niet zoo dikwijls gebeurd is als in 1913, dan was dat zeker niet onze schuld, 't noodlot was tegen ons, ziekte van den slag onzer jonge ploegen heeft verhinderd dat 1914 ons roemrijke 1913 zou evenaren.

Maar toch 't hoofdnummer, de Varsity, is gewonnen en plaatste ons nu bovenaan in aantal Varsity-overwinningen, wat ons 't rustige gevoel gaf, zooals een oud-lid opmerkte, 't volgende jaar kunnen de andere hoogstens gelijk spelen. Met voldoening zie ik verder op dit jaar terug, want waar 't veel makkelijker is naam te maken, dan naam te houden,

kunnen we onze vereeniging dit jaar zeker weer onder de eerste rangschikken. En dat er niet een algemeene verslapping, waarvoor zoo vaak na een roemrijk jaar gevreesd wordt, is ingetreden, zijn we zeker in de eerste plaats aan de leiders der oefeningen verschuldigd, aan jullie Job en Douw, heeft Laga het te danken, dat de roode truitjes nog 't meest gevreesd worden van alle tegenstanders. Maar ook jou, Wim, die je steeds op den achtergrond hebt gehouden, wil ik hier vermelden en was 't niet door een treurig voorval, je hadt eindelijk je werken beloond gezien met een ris van blikjes op je Laga-hart.

Ook de inwendige toestand van de vereeniging is zeer gunstig te noemen.

Het ledenaantal bedroeg nog meer als in 1913 en wel 442. Het materiaal werd belangrijk vermeerderd en als introducé's in ons gebouw komen, staan ze versteld over 't groote aantal booten, die in alle mogelijke gaten en hoeken zijn opgeborgen, 't is alleen jammer, dat geen beter omhulsel dit alles bewaart. Als eerste nieuweling kwam een tubboot, die den naam 1913 ontving, verder kwamen nog als race-booten, een acht en een twee met stuurman. De acht is genoemd John Stoll T. T., naar den coach van 1912, den heer John Stoll Timmerman Thijssen. De twee is voorloopig nog naamloos. Daarentegen zijn er 2 booten door 't vele gebruik in zeer slechten toestand geraakt en wel de Petrie en de Hans.

Het zwaarste verlies trof ons echter onlangs door de overvaring van de oude getrouwe Freytag, een skiff waarin vele hun eerste kunsten leerden. Verder worden er pogingen aangewend om de acht: „de Walter", in te ruilen tegen een twee zonder stuurman van de Dordtsche Roei- en Zeilvereeniging.

Het bestuur bestaande uit de heeren:

J. Noorduyn,	President,
D. J. van Houten,	Secretaris,
F. Zweerts,	Thesaurier,
F. P. P. van Groningen,	Commissaris A. Vice-Pres.,
J. A. van der Vegte,	Commissaris B. Vice-Secr.,

wijzigde zich door het aftreden van de heeren J. Noorduyn en D. J. van Houten zoodanig, dat de heer Zweerts President en de heer Van Groningen Secretaris werd, terwijl de heeren P. H. Bruynings Ingenhoes en M. M. Rost van Tonningen hen respectievelijk in hun functies vervingen. Kort daarop had er weer een bestuursverandering plaats door 't uittreden van den heer Zweerts, waarop het als volgt werd samengesteld:

J. A. van der Vegte,	President.
F. P. P. van Groningen,	Secretaris.
P. H Bruynings-Ingenhoes,	Penningmeester.
M. M. Rost van Tonningen,	Commissaris A.
E. B. Vis,	Commissaris B.

Daar we vast besloten hadden den eens gemaakten naam te houden, werd alras met de oefeningen aangevangen. Wat de oude vier betreft was de keuze der roeiers niet lastig; de heeren

V. L. Maier (slag),
J. A. van der Vegte,
M. Spillenaar Bilgen,
M. M. Rost van Tonningen,

met N. Guldenaar als stuurman, zouden trachten de Varsity te winnen.

De eerste twee wisten reeds wat dat was, de heer Spillenaar Bilgen had reeds in 1912 getoond dat hij een riem wist te hanteeren en de boeg had dat zelfde gedaan in 1913 als aanvoerder der jonge ploegen.

Als aanvullings-vier voor de oude acht oefende nog de bijvier, bestaande uit de heeren:

D. J. van Houten (slag),
E. B. Vis,
J. J. Groenema,
P. K. Termijtelen,

waarvan alleen de boeg nog nooit in een race-boot gezeten had.

Wat de jonge roeiers aangaat, deed zich weer hetzelfde geval voor als andere jaren, een groot aantal adspirant-race-roeiers had zich opgegeven, maar 't merkwaardigste was, dat van al deze menschen nog geen ooit het start-schot had hooren klinken. Iedereen, eenigszins op de hoogte der roei-techniek zal dan ook direct inzien met welke enorme moeilijkheden de heer Van Houten, de coach der jonge ploegen, te maken had. Ten slotte vormde zich de jonge vier uit de heeren:

B. W. Berenschot (slag),
W. L. Z. van der Vegte,
Th. Tideman,
E. Hageman.

Terwijl met deze vier de vier onderstaande heeren de jonge acht vormden:

M. Hoogeboezem,
D. Talma,
P. H. Bruynings Ingenhoes,
F. Prins Visser.

Verder oefende zich voor oude skif de heer E. Botje.

Voor jonge skif kwamen in aanmerking de heeren L. A. van der Ent en E. van Vloten, waarvan de eerste alleen op de Varsity en de laatste alleen op 't Amstel-jubileum uitkwam. Op 't Amstel-jubileum kwam nog een jonge twee uit, bestaande uit de heeren:

M. Hoogenboezem, en
F. Prins Visser,

die echter nog te kort bij elkaar zaten om haar sterken tegenstander te bedreigen.

Een overnaadsche vier was evenals verleden jaar aanwezig en wel hadden zich de heeren:

Ph. C. Brunting,
E. Gévaerts,
D. van Seventer,
F. Kleyn,

onder leiding van de heer P. Jongejan, iederen dag geregeld geoefend.

En last not least had zich nog een oude twee gevormd uit de heeren:

D. J. van Houten (slag),
E. B. Vis,

meer bekend onder de naam van „de Delftsche Ruk-Twee", die zich toch steeds, ondanks veler kritiek als nummer één over de eindstreep rukte.

Uit deze opsomming van ploegen blijkt wel direkt het verschil in aantal met andere jaren en zoo schreven we dan op het Amstel-Jubileum in met 't ongekend hooge aantal van 10 nummers, daar er zich toen bovendien nog een twee zonder stuurman gevormd had:

V. L. Maier (slag),
J. A. van der Vegte.

Hoe 't al deze ploegen verging, zal ik hieronder in 't kort trachten te beschrijven.

Naarmate de Hemelvaartsdag en daarmee de Varsity naderde steeg de spanning merkbaar; zou de eindstreep weer rood gekleurd worden? Wat de oude vier en jonge acht aangaat, hadden we er alle nog al goeden moed in.

De dag te voren roeide onze jonge acht tegen die van Njord en beschaamde onze verwachting niet, ze won met besliste meerderheid. Was dit een goed voorteeken?

De dag zelf was schitterend, nog zelden had het weer zoo meegewerkt; het aantal toeschouwers was een record-aantal. Tegen half elf roeide de roode vier naar den start en had evenals verleden jaar haar eerste heat tegen Triton. En ziet, 't goede begin van den vorigen dag werd voortgezet, onze seniores wonnen zonder inspanning van de Utrechtsche juniores.

Het jonge skif-nummer brengt voor Laga een wel-verwachte nederlaag, 't was jammer dat onze vertegenwoordiger in dit nummer niet meer van de ernst eener race doordrongen was, hij had dan allicht een beter figuur kunnen slaan tegenover zijn sterken Amsterdamschen tegenstander, dan hij nu deed.

Het nummer jonge vier bracht een onverwachte boord aan boord race tusschen Laga en Nereus en al verloren wij deze race, toch had ze het nut dat ze ons toonde welke uitstekende slag-capaciteiten er in den „Katjang" schuilden.

De beide wherry-nummers waren voor ons; de Breebaart deed als altijd zijn plicht en de 1913 kon met een dergelijken naam niet anders doen als winnen.

De jonge acht gaf den jongen roeiers gelegenheid revanche te nemen voor de in den ochtend geleden nederlaag der jonge vier en dit deden ze dan ook naar behooren, meteen een record-tijd van 6 min. 35 sec. makend.

Tot slot de „Topic of the day" de eindbeslissing in het hoofdnummer. Nereus had in den voorwedstrijd 's ochtends getoond een vrij snelle oude vier te hebben, dus zou 't wel een spannende race zijn. Maar toch, we hadden alle 't gevoel, we moesten en zouden vandaag bovenaan komen te staan. En onze jongens hebben ons niet beschaamd, Torry en Hans wisten wat het zeggen wou, nu winnen: dat is al 2 × één Varsity en zoo is het dan ook gegaan: de reikhalzende toeschouwers zagen al gauw dat de rooden in een snel tempo de leiding hadden en die behielden. Daverend klonk het Laga-lied langs de boorden, het groote ideaal was bereikt, we stonden nummer een op de lijst. Een feestelijke intocht wachtte de roeiers in Delft en onder Phoenix' vleuglen genoten we tot diep in den nacht van onze triomf.

Na de Varsity werd de boeg van de jonge vier de heer D. Talma, daar de heer E. Hageman door studieredenen verhinderd was druk te trainen. De andere ploegen bleven in dezelfde combinatie's dooroefenen. Zoo kwam dan 6 Mei, de groote dag der Hollandia-wedstrijden.

De dag der voorwedstrijden zou echter een der meest triestige dagen voor alle oprechte Laga-vrienden zijn. De jonge vier in zijn nieuwe combinatie beslist snel geworden, moest onder het naar de start roeien plotseling laten loopen, door 't ongesteld worden van haar slag, de heer B. W. Berenschot. Triton bood zeer sportief aan te wachten tot onze reserve-slag, de heer Bruynings Ingenhoes, die telegrafisch opgeroepen was, zou zijn gekomen. Maar nooit zag ik zoovele ontstelde Laga-gezichten, zou dit 't begin van 't einde zijn, want iedereen begreep dat nu ook de jonge acht, met een absoluut nieuwen invaller, de heer W. Bonebakker, wel verliezen zou. Neen, 't mocht geen débacle worden, de oude

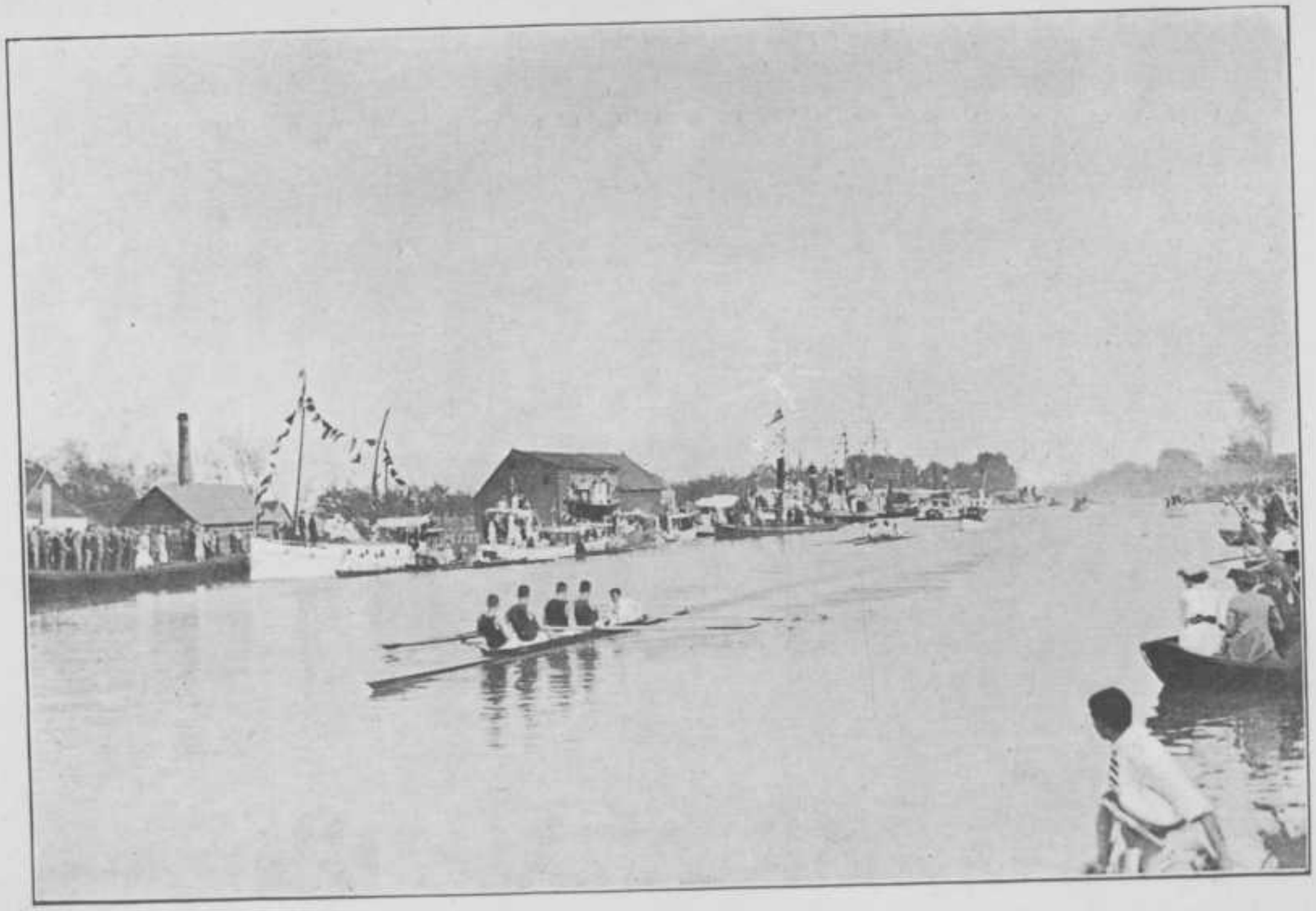

VARSITY 1914.
Winnaars „Oude Vier".

N. Guldenaar (st.); V. L. Maier (sl.); J. A. van der Vegte; M. Spillenaar Bilgen M. M. Rost van Tonningen.

ploegen zouden moeten toonen wat Laga was, als 't zich goed in conditie voelde.

Daar komt dienzelfden dag echter nog een tweede tegenslag, de heer E. Botje roeide tegen zijn alouden tegenstander Jongeneel van Nautilus en is natuurlijk oudergewoonte $^3/_4$ van de baan achter, dan ook alweer oudergewoonte haalt hij op, onze harten kloppen sneller, hij is gelijk, hij is voor, de eindstreep bereikt, maar een motorschuit is tusschen de roeiers gekomen en de Jury besliste dead-heat. Na vele gedane voorstellen besloot de heer Botje zich terug te trekken.

Aan 't eind van den dag werd al deze pech eenigszins vergoed door het winnen van onze jonge vier, met haar reserve-slag. Maar toch wachtte onzen ouden ploegen een zware taak.

Den Zondag moest 't eerst de ruk-twee aan het werk en al kostte het haar inspanning, ze zorgde voor 't één × één is één, 't sommetje waarmee 't vorige jaar onze glorie-tocht begonnen was.

Nu krijgen we de oude vier, vol vertrouwen zien we deze race tegemoet, maar ziet de Amstelmannen hebben van hun Duitschen trainer wel wat geleerd. Lang blijven ze voor, maar Hans en Torrie weten nog niet wat verliezen is, 400 M. voor 't eind zetten ze hun eindspurt in en met licht tusschen de booten passeeren zij den finish.

Onze jonge vier en acht konden het niet bolwerken ondanks het hardnekkig roeien onzer jongens, de 2 premies waren voor hen. Voor den heer Van Houten was dit echter wel de grootste teleurstelling; tijd noch moeite had hij gespaard en allen die de jonge acht voor Hollandia op de Delftsche Vliet hadden gezien, waren het er over eens dat deze ploeg in snelheid zou kunnen wedijveren met de jonge achten van

1912 en 1913. Maar tegen het noodlot is niet te strijden; gelukkig heeft Berenschot op het Amstel-Jubileum nog kunnen toonen, wat hij en zijn 2 ploegjes waard waren, tevens een groote voldoening gevend aan 't onvermoeide werken van den heer Van Houten.

Ondertusschen is het eind van den Hollandia-dag aangebroken met het nummer oude-acht, Laga tegen Amstel, ook hier werd het een zware strijd, maar ook hier kon dank zij de voortreffelijke aanvoering van onze twee slagen, de John Stoll T. T. haar eerste overwinning boeken. Zoo eindigt ook deze Hollandia-dag, die zich zoo hoopvol liet aanzien; als bijzonderheid mag hier nog wel worden vermeld, dat er dezen dag veteranen ploegen waren van Njord, Laga en Triton, die in deze volgorde de eindstreep overgingen.

Na Hollandia kwam de Koninklijke aan de beurt. In overleg met de roeiers had het bestuur besloten, daar onze booten toch bij Molenaarsbrug lagen, verder te oefenen op den Ouden Rijn en op eigen kosten zouden de roeiers verblijf houden in hotel Molenaarsbrug. Van dien gezelligen tijd, geheel aan de roeisport gewijd, te vertellen, zou meer ruimte in beslag nemen als ik mag gebruiken, maar vraagt het aan de roeiers zelf, hoe was 't verblijf in Hollandia en gij zult het antwoord van hun gezichten kunnen lezen.

De heer Berenschot was nog niet hersteld en het liet zich ook niet aanzien dat hij met de Koninklijke weer beter zou zijn, zoo werd na lang beraad de jonge acht aldus samengesteld:

M. Hoogeboezem (slag),
J. A. van der Vegte,
Th. Tideman,
D. Talma,

P. H. Bruynings-Ingenhoes,
E. Hageman,
E. Gevaerts,
F. Prins Visser.

De heer Gevaerts werd dus genomen uit de overnaadsche vier en op de Koninklijke daarin vervangen door den heer J. Ouwehand.

Druk werd er geoefend, alle ploegen kregen een grondige beurt, maar toch de teleurstelling voor de jonge ploegen bleef, hun aanvoerder en steun moesten ze missen.

Voor we echter naar Amsterdam vertrekken, wil ik nog een woord van warme hulde brengen aan Dr. W. van Wermeskerken en zijn vrouw, die van 't oogenblik dat Berenschot zijn ongeluk kreeg, alle moeite deden, hem weer zoo gauw mogelijk bij te spijkeren en hem zelfs geruimen tijd in hun eigen huis verpleegden. En zeker weet ik dat menig rechtgeaard Laga-man 't volgend jaar in Oudshoorn onder 't voorbijgaan met een gevoel van dankbare erkentelijkheid zal opkijken naar de vriendelijke dokterswoning onder de hooge boomen, waar we die eerste dagen van Berenschot's ongeluk zoo vaak gingen vragen hoe 't met hem ging.

Zoo kwam dan de Koninklijke en vol verwachting en spanning klopten onze harten, want dat het er om gaan zou dat sprak van zelf.

De jonge vier, met ook hier Hoogenboezem als slag, had op den voorwedstrijd tegen De Laak geen moeite en won gemakkelijk. De oude vier gaf heel wat meer spanning en Nautilus legde hun toen al het vuur na aan de schenen.

Zoo kwam de wedstrijd-dag zelf. De oude twee moest weer het eerst aan 't bod en rukte zich ook hier als nummer één over de finish. Toen kwam het nummer jonge vieren en

hoe of Hoogenboezem ook werkte met zijn ploeg, tegen de vrij snelle jonge vier van Nereus kon hij 't niet bolwerken. Berenschot stond langs de kant te knarsetanden, en dacht, wacht maar tot het Amstel-Jubileum, dan zit ik er weer in.

Het oude Scif-nummer, de beroemde Devoir, ging voor ons verloren; 't was de laatste wedstrijd die Botje gestreden heeft.

Maar dan komt de Oude-Vier wedstrijd; „zouden de onzen het tegen de sterke Allemania uit Hamburg kunnen bolwerken?" Hoe vurig hebben alle Laga-supporters 't gehoopt, maar 't ging niet, wat bezielde onze roode mannen toch, in het begin liet het zich zoo goed aanzien, maar neen, al het spurten mocht niet baten, onze oude vier werd geslagen, zij het dan ook met eere. De oude acht bracht het gelukkig tegen de oude Amstel-acht het er heel wat beter af en won gemakkelijk met ruim 3 lengten.

Onze jonge acht had zich vast voorgenomen, de Nereusbeker, waar reeds 27 Laga-namen op stonden, weer te veroveren, maar ook hier was het de ziekte van Berenschot, die Nereus de meeste kans gaf. Van het begin tot het einde bleef Nereus voor, reeds waanden we de beker verloren, toen plots het bericht kwam, Nereus zit op een ducdalf, Laga is het eerst over de eindstreep. Zoo zou dus het noodlot zorgen dat de beker ons werd, want we boden overroeien aan op 't Amstel-Jubileum, maar dan met Berenschot als slag.

De tweede-klasse oude vier won natuurlijk van de jonge Laak-vier; de twee zonder stuurman daarentegen kon het niet houden tegen de meer geroutineerde twee zonder stuurman van de Amstel en ook de overnaadsche vier had een te sterken tegenstander.

Weer waren dus vele eindbeslissingen verschoven tot het

Amstel-Jubileum, daar zou Laga in volle conditie moeten toonen wat het waard was. Of het zoo gegaan is zullen we nu na gaan zien, maar voor ik de wedstrijden zelf wil beschrijven, wil ik een woord van dank brengen aan de bijzonder gastvrije ontvangst van „de Amstel" aan de Laga-supporters bereid, zoowel op de einddag als op de dagen der voorwedstrijden.

Onze jonge skiffeur, voor het eerst dit jaar op de baan verschijnend, werd geslagen door zijn sterken tegenstander van Nereus. De dag zelf werd natuurlijk weer geopend met een overwinning voor Laga van de Delftsche „Ruk-twee". Direct daarop volgt de wedstrijd der jonge vieren, waar het weer ging tusschen Laga en Nereus, maar nu met de herstelde Berenschot als slag. En ziet, wat we allen voor ons zelf wel hadden gedacht, geschiedde, onze jonge vier sloeg met twee lengten de Nereus-vier, zoodoende eindelijk de welverdiende voldoening gevend aan den heer Van Houten, temeer daar ook de jonge acht nu de meerdere bleef en dus ook de Nereusbeker van de Koninklijke ons werd. Ook de oude acht sloeg haar tegenstander „de Amstel" en de overnaadsche vier zorgde er voor, dat door haar overwinning Laga de prijs kreeg, uitgeloofd voor die vereeniging, die het meest aantal prijzen op deze wedstrijden won. Onze oude vier, waarin n⁰. twee vervangen was door den heer Van Houten, kon het ook nu niet houden tegen de verbazend snelle Nautilus-vier, terwijl de jonge twee van deze vereeniging, die nog ongeslagen was, ook onze pas gevormde jonge twee sloeg, die echter weer op haar beurt de Deutsche Turn- und Ruder Verein klopte. Onze twee zonder stuurman, nu bestaande uit de heeren: E. van Vloten,

J. A. van der Vegte,

was ook hier nog te weinig geoefend om de Amstel-mannen te weerstaan. Zoo waren dus de groote internationale wedstrijden hier te lande voorloopig afgeloopen, alleen de Telegraaf-beker moest nog verroeid. Een week lang oefenden we nog met de oude acht op de Amstel, maar de wedstrijdavond zelf bereidde ons de teleurstelling, dat onze eenige tegenstander „de Amstel" zich terugtrok en zoo roeiden we dien avond voor 't laatst met zijn achten den langen afstand van 't Kalfje naar de stad, waarna ons een gastvrije ontvangst op het Hoopgebouw werd aangeboden.

Voor vier menschen van de acht was nu het seizoen afgeloopen, maar de heeren:

V. L. Maier (slag),
J. A. van der Vegte,
D. J. van Houten,
M. Rost van Tonningen,
N. Guldenaar (st.),

zouden als Universitäts-Vierer op de Internationale wedstrijden te Keulen den naam van onze vereeniging moeten hoog houden, terwijl onze jonge acht als Jungmann-achter daar zou uitkomen.

Dit laatste besluit was genomen naar aanleiding van het uitzenden van de jonge vier van Nereus als Minerva-vier naar Keulen. Daar nu Minerva ploegen zond, en Nereus zijn jonge acht, zou dus het bootenvervoer voor onze vereeniging goedkoop gebeuren, daar het in combinatie met Nereus en Minerva ging.

Reeds na de Varsity had Minerva het plan geopperd een jonge vier of acht te zenden, maar wilde haar besluit laten afhangen van de Hollandia-uitslagen. Hier was Berenschot ziek en werd weer gewacht tot de Koninklijke. Daar meende

Minerva niet langer te kunnen wachten en schreef de Nereus-vier in, op de Amstel bleek Laga sneller te zijn en zat Minerva dus met het geval een vier, maar niet haar snelste, te hebben uitgezonden.

De lotgevallen in Keulen te beschrijven, ik bedoel dan van de roeiwedstrijden, lokt mij niet aan. Het stroomverschil, het ruwe water en de daaruit volgende snoekenvangerij maakten den uitslag te willekeurig om er nader op in te gaan. Genoeg is het als ik hier vermeld dat geen van onze ploegen met een prijsje kon gaan strijken, maar wat er na de wedstrijden alzoo geschiedde, helaas, het is hier niet de plaats om er over te schrijven. Deze wedstrijden leerden ons alleen dat we in het vervolg voor we naar het buitenland gaan, degelijk dienen uit te kijken op wat voor water geroeid wordt en wie de regeling in handen heeft.

Zoo is dus ook dit jaar weer verloopen en liet zich bij ons uiteengaan aan het begin der vacantie de toekomst gunstig aanzien, de mobilisatie ontnam ons onze beste krachten.

Thans is het moment gekomen, dat ik bij U niet onder de wapenen zijnde Laga-leden, vooral nieuw aangekomenen, er op aandring, onze kleuren te steunen en Uwe krachten aan te wenden, opdat dit jaar moge zijn als de afgeloopen jaren, een jaar waarop elke roeivereeniging trotsch mag zijn.

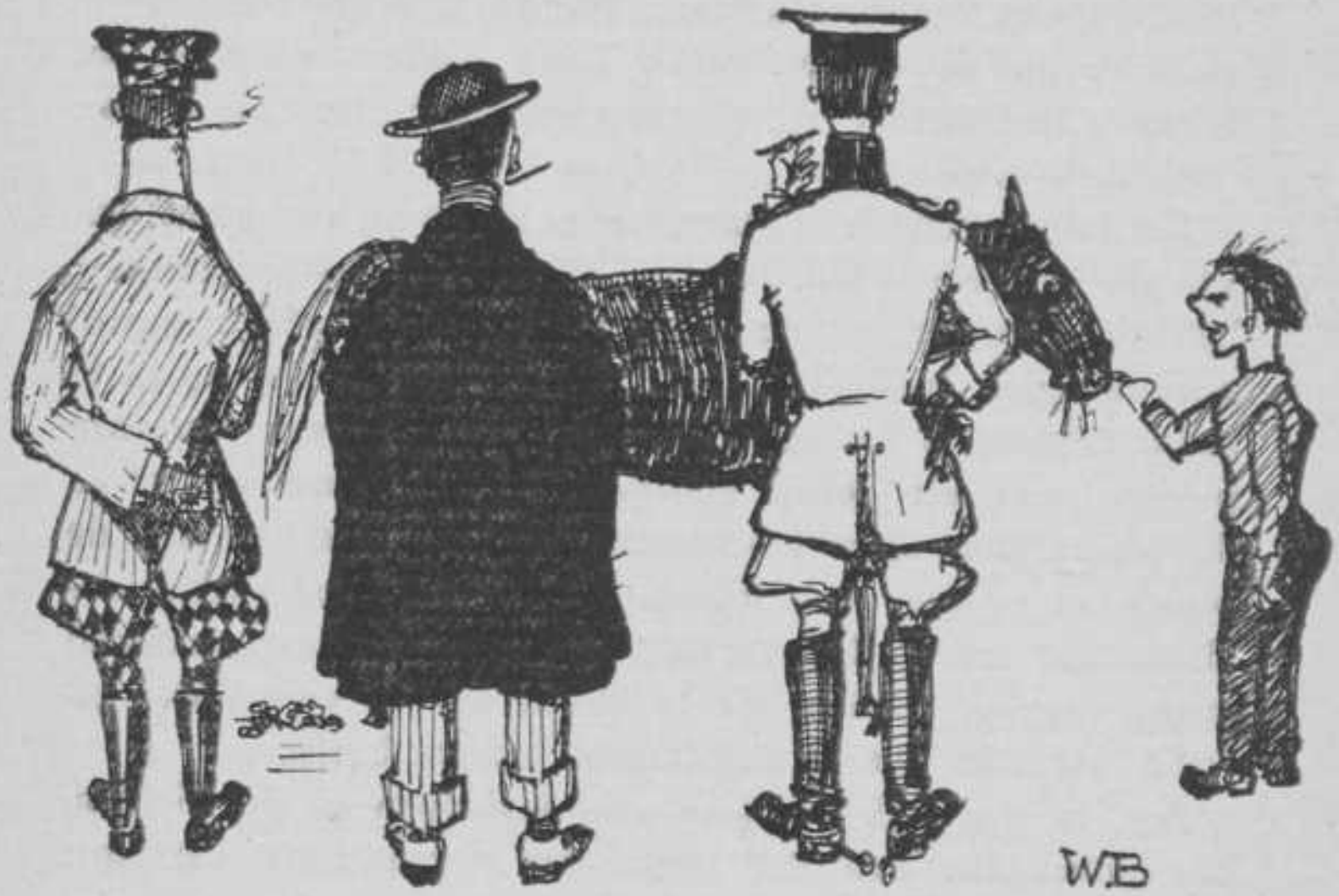

STUDENTEN CAROUSSEL-VEREENIGING.

„Infandum, regina, iubes renovare dolorem!"

Gij, Caroussel-Vereeniging, dwingt nu uwen waarnemend Secretaris zijn smarten opnieuw te voelen: als een moderne Aeneas zal hij de glorie en den val van zijn Troje moeten beschrijven. Maar de nakomelingen weten, wat Aeneas niet kon vermoeden, toen hij als zwerveling aan koningin Dido dien val beschreef; hij zou de stichter zijn van een nog grooter en machtiger rijk. Moge zoo ook de Caroussel-Vereeniging een nog grootere toekomst, dan haar verleden was, tegemoet gaan!

De vorige Secretaris eindigde met den wensch, dat 't het nieuwe Bestuur zou mogen gelukken den bloei der vereeniging gaande te houden.

Was er niet een tikje ironie in dien wensch, de ironie van een oudere over een stel onervaren jongeren? Wist hij niet, dat na het vorige Lustrum (voor zijn Lustrum) de vereeniging zoo uitgeput was, dat een uitvoering onmogelijk bleek? Keek de Penningmeester niet bedenkelijk? Waren er geen stemmen voor een beperkte uitvoering, zonder de in onze manége zoo noodzakelijke aankleeding, zonder de gebruikelijke feesten, om feitelijk slechts een levensteeken te geven?

Moeilijk kan men van achteruitgang spreken, zelfs na het schitterend Lustrum in 't voorjaar van 1913.

Groot was weer de animo om voor de verschillende nummers te oefenen. Het eerst hiermee begonnen de drafmanoeuvre — een aantal eerstejaars — welk nummer door de geringe rijkunst der deelnemers de verzorging van den heer Pen zeer noodig heeft, en de manoeuvre à la Flèche, die dit jaar door 6 heeren gereden zou worden. De manoeuvres liepen de eerste malen soms wel zeer in de war; de manége is klein voor 12 paarden. Bovendien hadden de meeste paarden nooit in 't Flèchetuig geloopen.

Langzaam maar zeker naderde de uitvoering, voorafgegaan door een groote repetitie (16 Maart). Een kort verslag hiervan.

Na de draf-manoeuvre wekte de Gymkhana-race, een „stoelendans", aller lachlust op. Ernstiger was de correcte manoeuvre van 6 oudere heeren, waaronder vele Eereleden van het Bestuur. Daarna volgden een Voltige nummer van 2 heeren en de Flèche-manoeuvre, beide voortreffelijk gereden; ook de heer Pen reed een zijner paarden, Nemo, voor.

Groot succes hadden ook de Troika-manoeuvre, 2 heeren verkleed als Russen, tot de tanden gewapend, de Galop-manoeuvre en de Campagne-manoeuvre, waaraan drie dames hun vriendelijke steun verleenden. Ook door de gebruikelijke redevoeringen en kransen werkte alles mee tot een uitstekende stemming met bizonder Delftsch karakter. Zelfs de groote pers gaf vleiende beschouwingen.

Een gezellig souper verzamelde alle deelnemers en officieele personen in de Societeit „Phoenix."

Na enkele terreinritten naar de duinen en 't geven van de eerewacht voor den Senaat ter gelegenheid van den Diës kon de Caroussel-Vereeniging haar zomerslaap weer tegemoet gaan. Nog is zij niet ontwaakt, vele leden zijn onder de wapens en nog slechts een enkele schimmel of te klein paard is in de manége overgebleven.

In het Bestuur, dat voorloopig toch werkeloos moet blijven, is geen verandering gebracht.

Nog valt te vermelden, dat het bonnetjes-systeem, dat praktisch toch onbruikbaar was geworden, werd afgeschaft. Dit bespaart onzen Thesaurier veel onnut werk, terwijl er voor gezorgd is, dat de leden de bevoorrechte prijzen houden.

Een glansrijk tijdperk, bijna een tijd van hegonomie onder de vereenigingen bereikte het toppunt van bloei in de opvoering van „Lentewolken", maar dat was 't einde, de slot-apotheose. Finantieele bezwaren en daarna de gevolgen der mobilisatie smoorden alle sprankjes van nieuw leven; geen verdere uitvoeringen, geen groenentooneel.

Laat ons dus in gedachte terugkeeren naar 19 November 1913 en gaan we nog eens op in 't overweldigend schoon dat ons op dien datum gegeven werd.

Eerst werden we tot snikken aangedaan bij 't zien van de tooneelgordijnen, die eens de openbaring van Kurugloes hartsgeheimen omlijstte en daarna leefden we mee de weergave van iets uit ('t onze) het Delftsche leven.

Maar de schrijver van dit verslag is niet bij machte zijne gevoelens te beheerschen, zoo hij verder zich geven moet en hij wil alleen in dankbare herinnering hier vermelden de dames: mej. A. Roes, mej. W. Schmidt Crans, mej. W. Braat, mej. C. Roos, mej. A. Post Uiterweer, Barsse S. van Slingelandt, en de heeren: J. Ph. Tollenaar, C. J. Bouten, L. van den Honert en R. van Hasselt, doch bovenal de auteur, de heer H. C. J. Roelvink, eere-lid van onze vereeniging. Hij nam bovendien de regie op zich.

DELFTSCHE STUDENTEN-IJSCLUB.

DELFTSCHE STUDENTEN WEERBAARHEID.

Reeds in het vorige verslag werd er geklaagd over de weinige belangstelling, die de leden en vooral de eerstejaars voor de schietsport betoonden, en ongelukkig genoeg is de animo dit jaar niet merkbaar toegenomen, wat vooral nu zoo te betreuren is, daar eenige vaardigheid in de schietsport juist in dit oorlogsjaar van zoo groot nut zou zijn geweest.

In November van het vorig jaar werd het volgende Bestuur geïnstalleerd:

T. W. Siertsema,	President.
N. P. Pel,	Secretaris.
S. C. L. Mesch,	Thesaurier.
J. C. G. Grasé,	Vice-President.
W. Aten,	Commissaris.

Reeds in het voorjaar echter leed de vereeniging een gevoelig verlies door het overlijden van den heer Mesch.

Hij heeft zijn functie gedurende anderhalf jaar op uitstekende wijze vervuld en was tevens een der beste schutters. De vereeniging mag steeds met gevoelens van groote dankbaarheid aan hem terugdenken.

De functie van Thesaurier is sedert dien vervuld door den heer J. C. G. Grasé.

Doordat de heer Aten uit Delft weg ging, was ook deze verplicht voor het Bestuurslidmaatschap te bedanken. Zoo waren er dus twee vacatures in het Bestuur; daar het echter eenige moeilijkheden opleverde in de maand Mei het Bestuur nog aan te vullen, werd besloten hiermede te wachten tot September.

Gedurende het geheele jaar werden de banen der vereeniging slechts schaars bezocht, terwijl het bovendien steeds dezelfde leden waren, die kwamen schieten.

Reeds begin Maart moest de baan voor het schieten met rijksgeweer gesloten worden, daar de schietbaan aan den Oostsingel door de militaire overheid onveilig werd verklaard, tengevolge waarvan de patronenvoorraad door het Rijk werd ingenomen.

Eind Juni werden ook de flobert- en revolverbaan voor den duur der vacanties gesloten.

Toen het Bestuur kort na de mobilisatie terug kwam, was door een daartoe opgericht Comité een Vrijwilligers-Korps gevormd. Het Bestuur heeft gemeend, dat het op de weg der vereeniging lag, dit Korps te steunen en heeft daarom de kas der vereeniging ter beschikking van het D. S. V. K. gesteld.

DELFTSCHE STUDENTEN AMATEUR-FOTOGRAFEN-VEREENIGING.

Het afgeloopen vereenigingsjaar, dat zoo goed begon, moest helaas minder goed eindigen. Het bezoek van de donkere kamer, verleden jaar reeds zeer groot, steeg zóó, dat al spoedig bleek, dat de beschikbare ruimte onvoldoende was. De animo om te vergrooten nam daarenboven zoo sterk toe, dat het bestuur naar een mogelijkheid zocht, om naast de nieuwe lantaarn, ook de oude weder te kunnen opstellen. Daarvoor was echter in de donkere kamer geen gelegenheid.

Toen dan ook door de betrokken autoriteiten het vertrek naast de donkere kamer ter beschikking werd gesteld van de D.S.A.F.V., werden direct pogingen aangewend, om toestemming te verkrijgen tot het maken van een beschot daarin, en van een deur, tusschen de donkere kamer en het achterste

gedeelte. Dit zou ingericht worden tot vergrootingskamer. Beide lantaarns zouden hierin worden opgesteld. De plaatsruimte, die daardoor vrijkwam in de donkere kamer, kon worden gebruikt voor een nieuwe werktafel, terwijl de bibliotheek in de andere afdeeling zou worden geplaatst.

In 't voorjaar werd die toestemming verkregen.

Zoo'n ingrijpende verandering kon natuurlijk niet anders geschieden dan in de zomervakantie. Half Juli werd er een aanvang gemaakt met de werkzaamheden.

Toen de tijdsomstandigheden echter plotseling zoo'n slechte wending namen, achtte het Bestuur zich niet verantwoord, voort te gaan, met het doen van zulke groote uitgaven, en daarom moest het werk worden gestaakt. Een nieuwe lichtleiding, die eveneens op het programma stond, kon niet worden aangelegd. Hierdoor moest voorloopig meteen worden afgezien van het plan, om de lichtbron van de nieuwe vergrootingslantaarn te verbeteren.

De toestand waarin de donkere kamer op 't oogenblik verkeert, is niet ideaal te noemen, maar in dezen kan het Bestuur natuurlijk geen blaam treffen. Laat ik de hoop uitspreken, dat we binnenkort in de gelegenheid gesteld zullen worden, om de overige verbeteringen aan te brengen.

De resultaten van de vierde Delftsche jaarlijksche Fotosalon, mogen als alleszins bevredigend worden beschouwd. Kon ze het vorig jaar, door verschillende oorzaken, niet op tijd worden gehouden, dit jaar was dat wel het geval. Van 5 tot 12 October 1913, werden 72 werken, van 22 van de beste Nederlandsche fotografen, tentoongesteld in de kleine concertzaal van Stads Doelen. Voor liefhebbers was de collectie om van te smullen! En toch liet het bezoek veel te wenschen

over. Vooral van de zijde van de leden der Vereeniging was er weinig belangstelling.

In het Bestuur is er het afgeloopen jaar nogal wisseling geweest. Toen in Februari de heeren J. Weyland en I. C. Kaars Sypesteyn bedankten, stelde het Bestuur zich, na stemming voor de plaatsen van bibliothecaris en commissaris, als volgt samen :

J. R. Bouten,	President.
H. Sangster,	Secretaris.
J. van Wely,	Thesaurier.
K. L. P. Peelen,	Bibliothecaris, Archivaris.
J. G. Ouwehand,	Commissaris v. h. Materieel.

In Mei bedankte de heer H. Sangster, waarvoor in de plaats kwam de heer N. T. Koomans, terwijl in Juli de heer J. G. Ouwehand uit het Bestuur trad. Tot commissaris werd toen gekozen de heer D. B. Talma.

Na de mobilisatie moest de nieuwbenoemde secretaris weer aftreden, en daar ook de heer J. van Wely zijn tijd gekomen achtte om plaats te maken voor een jongere, stelde het Bestuur zich voor het jaar 1915 als volgt samen :

J. R. Bouten,	President.
K. L. P. Peelen,	Secretaris.
H. W. de Voogt,	Penningmeester.
C. M. J. W. Köhler,	Bibliothecaris, Archivaris.
D. B. Talma,	Commissaris v. h. Materieel.

De onderlinge wedstrijd die dit jaar gehouden werd, mag als heel goed geslaagd beschouwd worden. Onder alle groepen,

uitgezonderd die der portretten, was uitstekend werk ingekomen. Daarom stelde de Jury, bestaande uit de heeren Adr. Boer, kunstfotograaf te Bloemendaal, A. A. Obreen en J. Wijsman, voor, om een extra prijs toe te mogen kennen voor de groep landschappen, en één aan den heer D. B. Talma, voor de beste collectie, hetgeen het Bestuur toestond.

De volgende prijzen werden toegekend:

Groep Landschappen:

1e prijs (zilver)	den heer		J. G. Ouwehand.
2e „ „	„	„	K. L. P. Peelen.
3e „ (brons)	„	„	A. Maris.
eerv. vermeld.	„	„	K. Leendertz.
„ „	„	„	W. T. H. Schuurman.

Groep Stadsgezichten:

1e prijs (brons)	„	„	D. B. Talma.
eerv. vermeld.	„	„	K. L. P. Peelen.
„ „	„	„	J. G. Ouwehand.

Groep genres:

1e prijs (brons)	„	„	F. W. Lutter.
2e „ „	„	„	A. Maris.
eerv. vermeld.	„	„	J. G. Ouwehand.

Groep Lantaarnplaten:

1e prijs (zilver)	„	„	W. Voerman.

Een fraaie collectie was bovendien nog buiten mededinging ingezonden door de heeren J. Wijsman en H. J. Herbig.

Jammer was het, dat de foto's op de tentoonstelling niet geheel tot hun recht kwamen, omdat het licht op het dispuut der S. P. nogal veel te wenschen overliet.

's Avonds hield de heer Boer op de eetzaal der S. P. een interessante lezing over de nieuwe Paget-kleurenplaat, waarbij

verschillende fraaie lantaarnplaatjes werden vertoond. De opkomst was toen zeer goed.

De Jury van de vijfde Delftsche Fotosalon werd als volgt samengesteld:

A. Kapteyn, kunstfotograaf te 's-Gravenhage.
E. A. Loeb, „ „ Overveen.
A. S. Weinberg, „ „ Groningen.
J. A. K. van Hasselt, eerelid van het Bestuur.
J. Weyland, „ „ „ „

De inzendingstermijn was bepaald op 15 October 1914, doch tot onzen spijt moest ook de Salon voorloopig worden uitgesteld.

In tegenstelling met andere jaren werden de groenen deze keer niet op een bepaalde dag afgeschreven voor de vereeniging, doch geheel vrijgelaten. Het Bestuur meende, dat daardoor betere resultaten zouden worden verkregen. De uitslag was echter al zeer bedroevend! Hoewel de sluitingstermijn werd uitgesteld, kwam er slechts 1 collectie in, n.l. van den heer A. G. Maris Jr.

De wedstrijd kon daardoor niet doorgaan.

Daar het ingezonden werk echter niet van verdienste ontbloot was, vond het Bestuur, dat de inzender niet met leege handen weg kon worden gezonden en kende zij hem een diploma toe.

Laat ik dit Almanakverslag beëindigen met nog te vermelden, dat de vereeniging zich in den loop van het jaar abonneerde op het nieuw verschenen tijdschrift „Focus" en op het weekblad „Photographie für Alle".

CIVIEL- EN BOUWKUNDIG LEESGEZELSCHAP.

Dit gezelschap heeft zijn ernstig rustig bestaan weer met een kalm jaar verlengd. Geene groote emotievolle gebeurtenissen zijn in de annalen geboekt kunnen worden. De portefeuilles hielden, in het op onze Delftsche keien hobbelend Waltman-wagentje, wekelijks geregeld hunne ronderit, en stortten, na door de leden gelezen te zijn, hunne inhoud uit op de zolders van den Secretaris. De tijdschriften van dit jaar zijn nog niet verkocht kunnen worden, en wachten geduldig op eene openbare verkooping. Opnieuw is opgevallen de vrees van vele eerstejaars om van het gezelschap lid te worden. In het eerste studiejaar heeft men juist rustig den tijd om de portefeuilles in te zien, en al zullen er wel artikelen in de tijdschriften voorkomen die teveel van de

technische kennis der lezers vragen, toch is er steeds voldoende in de portefeuille te vinden, dat hun met hunne algemeene vakliefde interesseeren zal.

In October trad de heer T. W. Siertsema uit het Bestuur en werd door D. Tutein Nolthenius opgevolgd.

Thans is het Bestuur als volgt samengesteld:

H. W. Mouton,	President.
D. Tutein Nolthenius,	Secretaris.
B. B. C. Felix,	Penningmeester.

I. G. O. V.

Alweer ligt een jaar van voorspoed achter ons; een jaar vol van schoone gebeurlijkheden en intieme uitingen van genotvolle veelkleurigheid, ontweld aan de zang'rigen studentenboezem, die nog gloeit, inwendig, van heilig vuur voor onze Vereeniging.

Wel hebben de leden dit jaar iets gemist en konden zich niet verlustigen in de gracelijk zwevende artisten (Karseboomstrijkjes, Zeeuwsche boerinnen, enz., enz.) in gazige kleedij, die werkelijk haar vleeschlijke vormen omplooide en als met een lauw-zoeten nevel omgaf, die naar meer, neen, naar minder deed verlangen.

Het Bestuur meende echter, dat alleen eigen krachten den leden een hooger en reiner genot konden verschaffen.

Dank zij de toewijding van den President is tot de aanschaffing van een brandkast overgegaan, waarin thans de kostbare verzameling der Vereeniging is geborgen.

Door een beleidvol en verstandig beheer wist de Thesaurier de finantieele toestand nog te verbeteren, wat haast niet meer mogelijk is.

Bijzonderen dank zijn wij verschuldigd aan den heer Van Lennep, die vol ijver de taak van beide Commissarissen op zijn schouders laadde. Daarvan getuige zijn gestalte.

Het is dan ook zeer begrijpelijk, dat in de samenstelling van het Bestuur geen verandering werd aangebracht en dat wij vol vertrouwen de toekomst te gemoet kunnen gaan.

DELFTSCHE STUDENTEN HOCKEY- EN BANDY-CLUB.

Hoewel de animo voor oefenen op het sportterrein onder de leden dit jaar minimaal kan genoemd worden, toch is het Bestuur er in geslaagd een interacademiale wedstrijd tegen Leiden te organiseeren, die zeer ten voordeele van onze vereeniging is afgeloopen.

Een uitslag van 5—3 kan ongetwijfeld recht hebben op de naam van een roemrijke overwinning; vooral als nog in aanmerking genomen wordt, dat het Leidsche elftal uit verschillende bekende spelers samengesteld was.

Het is echter te betreuren dat het aantal leden niettegenstaande al die omstandigheden, de laatste jaren meer en meer achteruitgaat, waardoor als direct gevolg de financiën van dé vereeniging niet van dien aard zijn dat ze bevredigend genoemd kunnen worden.

Daar in deze tijdsomstandigheden 't Bestuur 't beter acht geen Bestuurswisseling te houden, is de samenstelling hetzelfde gebleven als die van 't vorige jaar.

DELFTSCHE STUDENTEN LAWN-TENNIS-CLUB.

Het jaar, dat de „D. S. L. T. C." achter zich heeft, draagt ongeveer hetzelfde karakter als andere jaren.

De animo onder de spelers was vrij goed te noemen, zoodat de banen, die in goede conditie verkeerden, nogal druk bespeeld werden.

De bestuursregeling, dat de vereeniging zelf zorg draagt voor de aanwezigheid van een voldoend aantal ballen, heeft ook dit jaar natuurlijk de uitgaven verhoogd. Deze geven echter geen redenen tot ongerustheid.

Zooals gewoonlijk schreef de vereeniging bij de opening van het seizoen onderlinge wedstrijden uit. De inschrijvingen hiervoor waren echter zoo gering, dat het Bestuur zich genoodzaakt zag, eerst de wedstrijden uit te stellen, en ze tenslotte geheel te doen vervallen. Waarschijnlijk is dit een gevolg hiervan, dat de vastgestelde datum te kort viel vóór de examens.

Het is te betreuren, dat de vereeniging over te weinig goede krachten beschikt om een goed figuur te kunnen maken op interacademiale wedstrijden.

Op de circulaire, rondgezonden door de Utrechtsche Studenten Lawn-Tennis-Vereeniging „Sphaerinda" volgden dan ook geen inschrijvingen.

Niettegenstaande eene verhooging in de uitgaven, bleken de finantiën geheel toereikend te zijn.

Ook dit jaar werd baan 3 des Zondags druk bespeeld door de D. L. T. C. „Smash".

Druk bezocht waren de jaarlijksche wedstrijden, die de Delftsche Lawn-Tennisbond op de banen der vereeniging speelde. Er werd met veel animo gespeeld.

Door de tijdsomstandigheden is men niet tot de jaarlijksche Bestuurswisseling kunnen komen.

Misschien zal dit nog kunnen geschieden in den loop van het volgende vereenigingsjaar.

Voorloopig blijft het Bestuur echter als volgt samengesteld:

N. P. Pel,	President.
J. van Wely,	Secretaris.
J. J. Groenema,	Thesaurier.
F. W. C. Blom,	Commissarissen.
H. J. Heuvelink,	

De Delftsche Studenten Schaakclub is een van die vereenigingen, die weinig door feestelijkheden en officieele plechtigheden naar buiten getuigt van haar innerlijken bloei.

Wij kunnen echter weer melden, dat de bloei der laatste jaren onveranderd is gebleven. Er heerschte een gezellige toon op de wekelijksche schaakavonden en ongestoord werden de wedstrijden — de Interacademiale en de onderlinge winterwedstrijd — afgespeeld.

Weer mocht het niet gelukken den Koning van de Interacademiale Competitie te sleepen.

De uitslag was:

	Philidor.	D.S.S.	Morphy.	Lasker.
Philidor. Amsterdam.	—	4—4 6—3	3—5	$3^1/_2$—$4^1/_2$
D.S.S. Delft	3—6 4—4	—	$4^1/_2$—$4^1/_2$ 2—7	4—5 5—4
Morphy. Leiden.	5—3	7—2 $4^1/_2$—$4^1/_2$	—	$6^1/_2$—$1^1/_2$ $4^1/_2$—$4^1/_2$
Lasker. Utrecht.	$4^1/_2$—$3^1/_2$	4—5 5—4	$4^1/_2$—$4^1/_2$ $1^1/_2$—$6^1/_2$	—

De bovenaan geplaatste uitslagen zijn die der thuiswedstrijden.

Lasker—Philidor, te Utrecht gespeeld, staat tot nu toe 3—5.

Philidor—Morphy, te Amsterdam gespeeld, staat tot nu toe $5^1/_2$—$1^1/_2$.

In den loop van den winter speelde de heer Speijer, uit Amsterdam, simultaan aan een twintigtal borden; alleen den heer R. de Brauw gelukte het zijn partij tot winst te voeren.

De jaarlijksche winterwedstrijd had tot uitslag:

1ste klasse, 1ste prijs: W. H. Jagerink.
" " 2de " C. Ortt.
2de " 1ste " K. L. P. Peelen.
" " 2de " H. A. Schijfsma.
3de " 1ste " L. B. van Dijk.
" " 2de " J. J. Heyting.

In verband met de uiterlijke omstandigheden werd de gewone jaarlijksche Bestuurswisseling voorloopig uitgesteld.

In den groentijd werd de van ouds gebruikelijke groenenwedstrijd gehouden, die een 30-tal van die liefhebbers op de

eetzaal der Societeit „Phoenix" deed verschijnen. Veel kampioenen zullen er niet uit groeien, misschien wel een paar verdienstelijke schakers voor onze jongste Corpsvereeniging.

Het mocht het Bestuur niet gelukken een voldoende aantal goede spelers voor de Interacademiale te verzamelen; ook van andere zijde bestond dit bezwaar, zoodat deze dit jaar niet kon doorgaan.

Het Bestuur hoopt echter de schaakavonden en de winterwedstrijd als vroeger te laten doorgaan.

Laten ook de eerstejaars medewerken om een winterslaap van de D. S. S. te voorkomen!

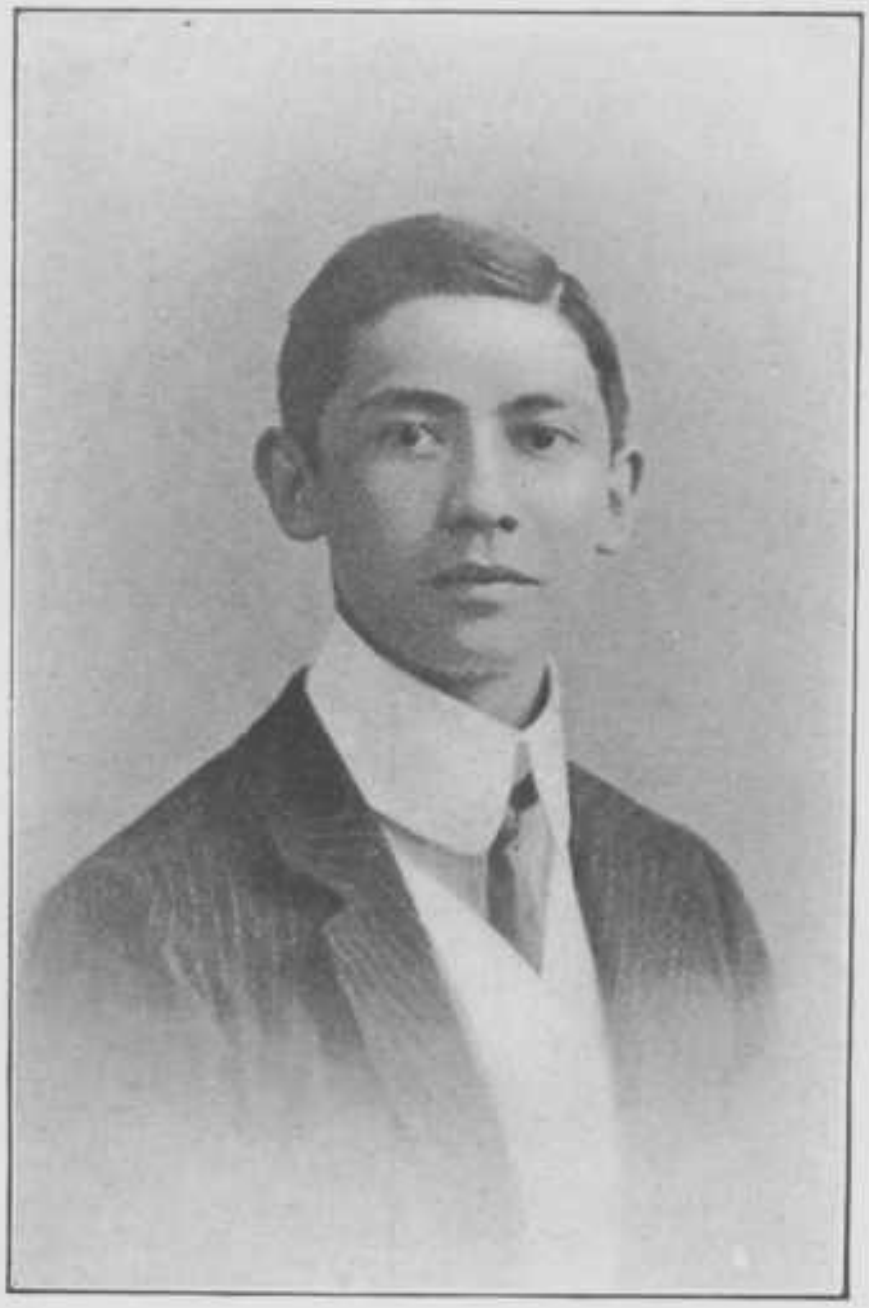

F. J. BUTIN BIK.

FRANS BUTIN BIK.

† 3 Maart 1914.

Den 3den Maart 1914 overleed te 's-Gravenhage na een kortstondig ziekbed, onze goede vriend en trouwe Clubgenoot

François Johannes Butin Bik.

Wie had gedacht, dat wij hier onzen besten vriend zouden moeten verliezen. Zoo vol moed vertrok hij met ons uit Indië, voor hem een geheel nieuw leven tegemoet; het gaan naar Holland was hem steeds een ideaal geweest.

Voor ons was hij steeds de oprechte vroolijke kerel, ernstig, daar waar het noodig was; steeds was hij bereid met raad en daad ons bij te staan, waarom werd hij zoo vroeg van ons weggerukt?

Zijne moeder verloor in hem een goeden zoon, wij een trouwen kameraad.

„Zijn Assche ruste in Vrede".

H. A. VAN DER WOERD.

H. A. VAN DER WOERD.

† 7 Maart 1914.

Ter nagedachtenis van een clubgenoot, die te kort in ons midden was om hem geheel te kennen en te waardeeren; — te kort om lang te blijven leven in onze herinnering. Die te vroeg is heengegaan om het leed van dit leven te kunnen beseffen; — te vroeg, vooràl, om de groote levensvreugde te kunnen omvatten en genieten.

Voor de poort van het Leven heeft hij gestaan, en is niet binnengetreden; maar weemoedsvol heeft hij zich afgewend van het land, dat open voòr hem lag — —; en door duisternis van smart is ingegaan tot het zonlicht van een beter leven.

J.

S. C. L. MESCH.

S. C. L. MESCH.

† 27 Maart 1914.

Wij allen konden het eerst niet gelooven, toen de droeve tijding kwam, dat Monnie Mesch, tengevolge van een hevige typhus overleden was.

Onze goede, vroolijke, opgewekte vriend Monnie, zoo goed bekend bij bijna alle leden van het Corps, voor welks belangen, hij zoo'n warm hart had.

In veel besturen van Corpsvereenigingen, waar hij zitting in had, zal zijn heengaan diep gevoeld worden, maar het meest misschien wel, als oud-Almanak-redacteur, want voor onze Almanak voelde hij veel....

De Almanakken, die sinds zijn korte studietijd het licht zagen, bevatten dan ook allen, die kleine, geestige teekeningen, waarin hij zoo sterk was, en die allen van zijn hand kwamen.

En dan in het dagelijksch leven, wie herinnert er niet zijn gullen lach, zijn vroolijken oogopslag.

We zullen je niet vergeten, Monnie!

Technische Hoogeschool

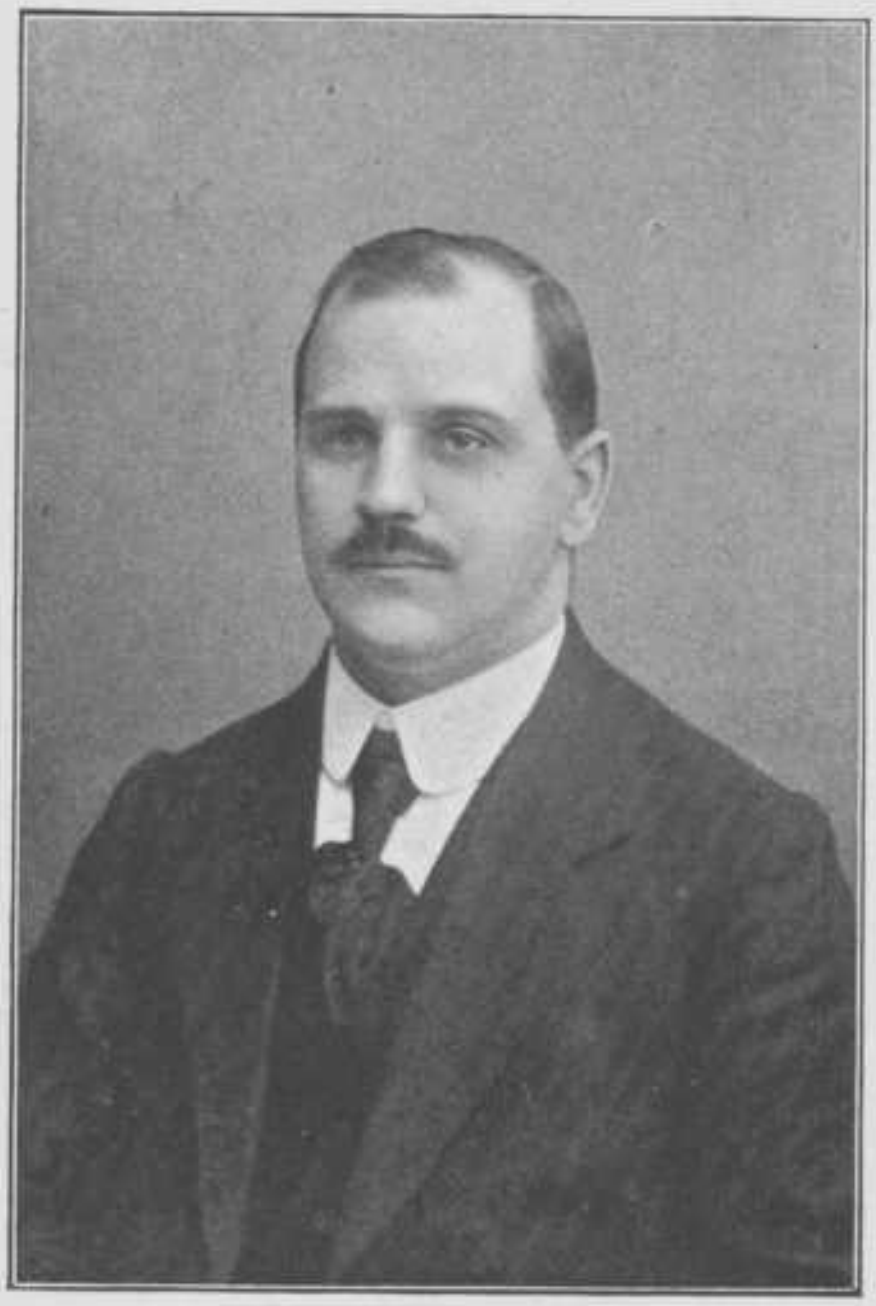

Prof. Dr. J. G. RUTGERS.

College van Curatoren:

Dr. J. L. Cluysenaer c.i., Voorzitter.

Dr. W. H. Nolens.

Mr. L. W. C. van den Berg.

Dr. J. Kraus c.i.

Mr. L. H. W. Regout.

Secretaris van Curatoren:

J. F. de Vogel c.i.

Rector Magnificus:

W. K. Behrens c. i.

Secretaris van den Senaat:

C. L. van der Bilt c. i.

College van Rector Magnificus en Assessoren:

W. K. Behrens c. i., Rector Magnificus.
Dr. M. de Haas.
G. H. de Vries Broekman c. i.
J. F. Klinkhamer b. i.
J. C. Dijxhoorn w. i.
Dr. G. van Iterson Jr. t.
S. J. Vermaes m. i., Secretaris.

Hoogleeraren:

Afdeeling der algemeene wetenschappen.

Mr. D. van Blom. De staathuishoudkunde, de arbeids- en fabriekswetgeving en het mijnrecht . . . . . *Noordeinde* 30.

Dr. J. Cardinaal w. i. De zuivere en toegepaste wiskunde en de mechanica. . . *Oude Delft* 47.

A. F. Gips. Het handteekenen en de geschiedenis der schilder- en beeldhouwkunst. . . . . *'s-Gravenhage, Frankenstraat* 11.

Dr. M. de Haas. De theoretische en toegepaste natuurkunde. Voorzitter . . *Voorstraat* 94.

W. H. L. Janssen v. Raay w.i. De zuivere en toegepaste wiskunde en de mechanica. *Oude Delft* 180.

Dr. J. G. Rutgers. De zuivere en toegepaste wiskunde en de mechanica . . . . . *v. Leeuwenh.s.* 26.

Dr. J. A. Schouten e. i. De zuivere en toegepaste wiskunde en de mechanica . *Rotterd. weg* $\frac{2}{5}$.

Dr. L. H. Siertsema. De theoretische en toegepaste natuurkunde . . . . . *Oude Delft* 36.

Dr. J. H. Valckenier Kips. Het staatsrecht, het administratief recht (met uitzondering van de arbeids- en fabriekswetgeving en het mijnrecht) en het handelsrecht. Secretaris . . . . . *v. Leeuwenh.s.* 23.

Dr. W. A. Versluys. De zuivere en toegepaste wiskunde en de mechanica . . *'s-Gravenhage, Prins Mauritslaan* 47.

J. G. C. Volmer, *(Buitengewoon hoogleeraar).* De bedrijfsleer en het boekhouden . . *'s-Gravenhage, Hugo de Grootstraat* 26.

Afdeeling der weg- en waterbouwkunde.

W. K. Behrens c.i. De waterbouwkunde. *Phoenixstraat* 23.

G. H. de Vries Broekman c. i. De aanleg en exploitatie van wegen en de theoretische hydraulica. Voorzitter. . . *N. Plantage* 61.

S. G. Everts c. i. De brugbouw . . . *N. Plantage* 65.

H. J. HEUVELINK c. i. Het landmeten, het waterpassen en de geodesie . . . . . *Kanaalweg* 5.

J. A. VAN DER KLOES. De kennis en het onderzoek van bouwstoffen, de rioleering en watervoorziening en het maken van bestekken en begrootingen . . . . . *N. Plantage* 60.

J. KLOPPER c. i. De toegepaste wiskunde en mechanica. Secretaris. . . . . *v. Leeuwenh.s.* 22.

J. NELEMANS c. i. De waterbouwkunde en de brugbouw . . . . . *Rotterd. weg* 2e.

C. W. WEYS c. i. *(Buitengewoon hoogleeraar).* De waterbouwkunde. . . . . *'s-Gravenhage, Statenplein* 10.

Afdeeling der bouwkunde.

H. EVERS. De architectuur met inbegrip van de geschiedenis der bouwkunst . . *Rotterdam, Baan* 19.

G. N. ITZ b. i. De architectuur . . . *Oranje Plantage* 29.

J. F. KLINKHAMER b. i. De architectuur met inbegrip van de geschiedenis der bouwkunst. Voorzitter. . . . . *Noordeinde* 21.

A. W. M. ODÉ JR. Het boetseeren en de beeldhouwkunst. Secretaris. . . . *Rotterd. weg* 2a.

T. K. L. SLUYTERMAN. De decoratieve kunst en het ornamentteekenen. . . . . *Scheveningen, Cornelis Jolstraat* 82.

J. A. G. VAN DER STEUR b. i. *(Tijdelijk buitengewoon hoogleeraar).* De architectuur . . . . . *'s-Gravenhage, Wassenaarschekade* 1.

Afdeeling der werktuigbouwkunde, scheepsbouwkunde en electrotechniek.

C. B. BIEZENO w. i. De toegepaste mechanica. *Nieuwelaan* 30*b*.

C. L. VAN DER BILT c. i. De electrotechniek. *'s-Gravenhage, Nassaulaan* 11*a*.

G. BROUWER w. i. De werktuigbouwkunde. *Scheveningen, Gentschestraat* 109, (*Belgisch Park*).

H. COP s. en w. i. De scheepsbouwkunde. *N. Plantage* 62.

J. C. DIJXHOORN w. i. De werktuigbouwkunde. Voorzitter . . . . . *Rotterd. weg* 76.

C. FELDMANN. De electrotechniek . . . *Rotterd. weg* 2*d*.

I. FRANCO w. i. De werktuigbouwkunde . *Rotterd. weg* 2*b*.

C. P. HOLST GZN. De werktuigbouwkunde. *Rotterd. weg* $\frac{2}{6}$.

A. D. F. W. LICHTENBELT. De werktuigbouwkunde . . . . . *Rotterdam, Stationsweg* 71*a*.

P. MEYER. De werktuigbouwkunde . . . *Spoorsingel* 29.

L. A. VAN ROYEN. De mechanische technologie . . . . . *'s-Gravenhage, Riouwstraat* 133.

J. A. SNIJDERS C.JZN. c. i. De electrotechn. *'s-Gravenhage, 2e Adelheidstraat* 270.

I. P. DE VOOYS w. i. De mechanische technologie. Secretaris . . . . . *'s-Gravenhage, Verhulststraat* 53.

E. VOSSNACK. De scheepsbouwkunde . . *v. Leeuwenh.s.* 6.

Afdeeling der scheikundige technologie.

Dr. M. W. Beijerinck t. De algemeene en toegepaste microbiologie . . . . . *Nieuwelaan* 1.

Dr. J. Böeseken t. De organische scheikunde en hare toepassingen. . . . . *Hooikade* 20.

Dr. G. van Iterson Jr. t. De microscopische anatomie. Voorzitter. . . . *Spoorsingel* 74.

P. D. C. Kley t. De microchemie en metallographie. . . . . *'s-Gravenhage, Jul. v. Stolberglaan* 28.

H. ter Meulen t. De analytische scheikunde en de scheikunde der bouwstoffen. *Oude Delft* 49.

Dr. W. Reinders. De anorganische en physische scheikunde . . . . . *Rotterd. weg* 175.

Dr. J. G. Sleeswijk, *arts*. De techn. hygiëne. *'s-Gravenhage, Frankenstraat* 32.

Dr. A. M. A. A. Steger. De scheikundige technologie. Secretaris . . . . . *'s-Gravenhage, Joh. v. Oldenbarneveldtl.* 58.

Afdeeling der mijnbouwkunde.

J. A. Grutterink m. i. De delfstof- en aardkunde . . . . . *'s-Gravenhage, Van Bleiswijkstr.* 139.

Dr. H. G. Jonker. De historische geologie en de palaeontologie. Secretaris . . *'s-Gravenhage, Valkenboschlaan* 156.

W. A. Knol m. i. De mijnkunde . . . *'s-Gravenhage, Hooistraat* 9.

C. J. VAN LOON m.i. De delfstof- en aardkunde en de mijnkunde . . . . . *Scheveningen, Cornelis Jolstraat* 100.

DR. G. A. F. MOLENGRAAFF. De delfstof- en aardkunde . . . . . *Voorstraat* 60.

S. J. VERMAES m.i. De metallurgie en de docimasie. Voorzitter . . . . . *Oude Delft* 174.

Tijdelijk belast met het geven van onderwijs:

Prof. Dr. ing. H. S. HALLO w.i. De electrotechniek . . . . . *'s-Gravenhage, Regentesselaan* 56.

Oud-Hoogleeraren:

		Jaar van aftreding.
DR. J. KRAUS c.i.		1905.
DR. C. A. SCHELTEMA w.i.		1906.
G. J. MORRE.		1906.
DR. H. DE VRIES	(Universiteit Amsterdam)	1907.
MR. B. H. PEKELHARING		1907.
DR. S. HOOGEWERFF		1907.
DR. A. SMITS	(Universiteit Amsterdam)	1908.
DR. F. SCHUH	(Universiteit Groningen)	1909.
MR. DR. C. A. VERRIJN STUART,	„ „	1909.
F. K. TH. VAN ITERSON w.i.		1913.
DR. J. A. BARRAU	(Universiteit Groningen)	1913.
M. CLÉMENT		1913.
DR. G. SCHOUTEN		1914.

Lectoren:

Afdeeling der algemeene wetenschappen.

E. J. BRUINS. Het handteekenen. . . . *Vermeerstraat* 3.
J. A. TREUB. De ijk . . . . . *'s-Gravenhage, Malakkastr.* 12.

H. C. VOLKERS t. De toegepaste natuurkunde. . . . . *Buitenwatersl.* 31

C. VAN DER WORP, *arts.* De beginselen der verbandleer en eerste hulp bij ongelukken. *Haarlem, Verspronckweg* 35.

Afdeeling der bouwkunde.

W. BETTINK. De architectuur . . . *'s-Gravenhage, Celebesstraat* 20.

A. VAN DER LEE. Idem . . . *HertogGov.kade* 9.

J. H. G. P. DE ROUW. Idem . . . *Mijnbouwstr.* 14.

Afdeeling der werktuigbouwkunde enz.

G. H. W. VAN AKEN. De werktuigbouwk. *Hooikade* 14.

J. C. HORCH w. i. Idem *Rotterd. weg* 173.

J. KAMERMANS. Idem *Spoorsingel* 30.

Afdeeling der mijnbouwkunde.

Tijdelijk belast met het geven van onderwijs:

J. DE KONING KNIJFF m. i. Het mijnmeten en karteeren . . . . . *Geb. v. Mijnb.k. Mijnbouwstraat.*

Privaat-Docenten:

T. J. BEZEMER. Het Javaansch, het Maleisch en de Volkenkunde van Nederl. Oost-Indië. *Wageningen, Arnhemsche str.weg* B 252.

G. A. BRENDER à BRANDIS t. De gasfabricage. *'s-Gravenhage. Jul.v.Stolberglaan* 187.

DR. J. CLAIJ. De natuurphilosophie . . *Rotterd. weg* 2[1].

DR. B. G. ESCHER. Bijzondere onderdeelen der toegepaste aardkunde. . . . . *'s-Gravenhage, Frankenstr.* 20.

J. B. KERPESTEIN. De Spaansche taal en letterkunde . . . . . *'s-Gravenhage, Beeklaan* 496.

J. F. H. KOOPMAN w.i. De koeltechniek. *Spoorsingel* 73.

DR. W. W. VAN DER MEULEN. De nieuwe en nieuwste geschiedenis . . . . . *'s-Gravenhage, Statenlaan* 98.

Prof. G. J. v. SWAAY c.i. De electrotechniek. *Oude Delft* 38.

DR. A. TOXOPEÜS. De elliptische functiën. *'s-Gravenhage, v. Kinsbergenstr.* 77.

MR. J. A. VERAART. De leer van de economische organisatie der werkgevers en werknemers en van de collectieve arbeidsovereenkomsten . . . . . *'s-Gravenhage, Laan v. Meerderv.* 306.

Assistenten:

Afdeeling der algemeene wetenschappen.

A. J. TER LINDEN w. en e.i. De zuivere en toegepaste wiskunde . . . . . *'s Gravenhage, Laan v. Meerderv.* 229.

. . . . . Idem . . . . . .

Mej. M. E. BES t. De theoretische en toegepaste natuurkunde . . . . . *Oude Delft* 171.

C. P. MOM. De theoretische en toegepaste natuurkunde . . . . . *'s-Gravenhage, Stationsplein* 48.

G. E. DE GROOT. Het handteekenen . *Oranjeplantage* 21.

Afdeeling der weg- en waterbouwkunde.

R. LOMAN c.i. De waterbouwkunde. . . *Rijswijk, Jaagpad* 38/26.

A. DU BOIS. Idem. *'s-Gravenhage, Stephensonstr.* 33.

B. HELWEG. De aanleg en exploitatie van wegen en brugbouw. . . . . *Hof van Delft, Raadhuisstraat* 8.

JHR. M. J. DE BOSCH KEMPER c. i. Het landmeten, het waterpassen en de geodesie *Koornmarkt* 43*a*.

J. KLIPPUS JR. De kennis en het onderzoek van bouwstoffen . . . . . *Kanaalweg* 24.

. . . . . Idem . . . . . .

E. A. VAN GENDEREN STORT. De toegepaste mechanica . . . . . *Oostsingel* 54.

Afdeeling der bouwkunde.

R. J. HOOGEVEEN.	De architectuur . . .	*Rotterdam, Schietbaanstr.* 6.
L. C. KALIS.	Idem	*Sliedrecht* C 57.
J. C. SPEELMAN.	Idem	*Rijswijk, Oranjelaan* 5.
M. J. B. VIEGERS.	Idem	*'s-Gravenhage, De la Reykade* 43.
W. DE VRIND b.i.	Idem	*'s-Gravenhage, Parkstraat* 83.
I. VAN WIJNGAARDEN.	Idem	*Rotterdam, Spoorsingel* 67.
W. G. WITTEVEEN c.i.	Idem	. . . . .
W. H. BIK.	De decoratieve kunst . . .	*'s-Gravenhage, 2de Schuijtstr.* 83.

Afdeeling der werktuigbouwkunde, scheepsbouwkunde en electrotechniek.

M. VAN DEN BROEK w.i.	De werktuigbouwkunde	*Nieuwelaan* 58.
H. J. GOUDSWAARD w.i.	Idem	*'s Gravenhage, Pr. Mauritslaan* 20.
E. A. HEYSE w.i.	De werktuigbouwkunde.	*Spoorsingel* 78*b*.
J. VAN KERSEN.	Idem	*Rotterdam, Benthuyserstr.* 101.
. . . . .	Idem	. . . . .
P. SMIT w.i.	Idem	*Noordeinde* 1.
B. STEPHAN w.i.	Idem	*Oude Delft* 206.

G. L. STUIJVENBERG. De werktuigbouwkunde, *Rotterdam, Hofplein* 12*d*.

C. M. VAN WIJNGAARDEN w. i. Idem *Markt* 46.

C. OVERWEEL. Idem *N. Langendijk* 29.

TH. CRAMER w. i. De mechanische technologie . . . . . *Hugo de Gr.str.* 102.

Mej. S. A. VAN HOYTEMA. Idem *Noordeinde* 11.

H. W. KRIJGSMAN. De scheepsbouwkunde. *Rotterdam, Harddraversstr.* 33*b*.

J. VAN HERWERDEN. Idem *Rotterdam, Oranjeboomstr.* 168*a*.

J. R. G. ISBRÜCKER e. i. De electrotechniek. *'s-Gravenhage, Riouwstraat* 169.

P. H. A. VAN LIS e. i. Idem *Rotterdam, Provenierssingel* 48.

L. P. KLEYBURG e. i. Idem *Voorstraat* 97.

H. G. NOLEN e. i. Idem *Leiden, Noordeinde* 5.

J. M. STEEGSTRA e. i. Idem *Coenderstraat* 33.

H. H. RADIER. De toegepaste mechanica. *Koornmarkt* 59.

Afdeeling der scheikundige technologie.

H. C. JACOBSEN t. De algemeene en toegepaste microbiologie . . . . . *Voldersgracht* 27.

DR. N. L. SÖHNGEN t. Idem *Oude Delft* 161.

DR. A. J. KLUYVER t. De microscopische anatomie . . . . . *Laan v. Overv.* 52.

Mej. DR. J. E. VAN AMSTEL t. Idem *Hugo de Gr.str.* 58.

. . . . .	De microchemie.	
L. J. G. VAN EWIJK.	De metallographie . .	*N. Plantage 58a.*
J. VAN DEN BERG t.	De analyt. scheikunde.	*Oude Delft* 52.
H. F. BRUIGOM t.	Idem	*'s-Gravenhage, Anna v. Hannoverstr.* 11.
J. F. CARRIÈRE t.	Idem	*'s-Gravenhage, Trompstraat* 4.
W. H. JAGERINK t.	Idem	*Hugo de Gr.str.* 31.
A. KOREVAAR t.	Idem	*Rijswijk, Frederiklaan* 65.
H. W. VAN OCKENBURG t.	Idem	*Rijswijk, Geestbrugweg* 24.
J. J. VALKENBURG t.	Idem	*Schiedam, Prins Mauritsstr.* 14.
J. NOORDUYN t.	Idem	*Spoorsingel* 26.
R. DE LANGE t.	De scheik. technologie.	*'s-Gravenhage, Archimedesstr.* 10.
W. D. COHEN t.	De organische scheikunde.	*Oude Delft* 124.
W. STURM t.	Idem	*Rijswijk, Geestbrugweg* 24.
P. E. VERKADE t.	Idem	*Buitenwatersl.* 23.
F. GOUDRIAAN t.	De anorgan. scheikunde.	*Koornmarkt* 38.
DR. C. J. V. NIEUWENBURG t.	De physische en anorganische scheikunde	*Laan v. Overv.* 52.
N. H. SIEWERTZ VAN REESEMA t.	De physische scheikunde	*'s-Gravenhage, v. Lennepweg* 28.
W. H. J. VETHAKE t.	De technische hygiène.	*'s-Gravenhage, François Valentijnstr.* 159.
J. G. DE VOOGT t.	Idem	*Koornmarkt* 49.

Afdeeling der mijnbouwkunde.

J. A. LOHR m. i.	De analyt. scheikunde.	*Achterom* 17*a*.
J. E. DEELKEN m. i.	De delfstof- en aardk.	*'s-Gravenhage, Beeklaan* 359.
Mej. A. M. D. LANGEZAAL t.	Idem	*Leiden, Hooigracht* 88.
Jhr. A. P. M. H. VON PELSER BERENSBERG.	Idem	*'s-Gravenhage,* 2e *Rusthoekstr.* 5.
J. DE VRIES m. i.	Idem	*'s-Gravenhage, Van Hovestraat* 26.
G. BOUWMEESTER.	De mijnkunde, metallurgie en docimasie	*Choorstraat* 24.
L. L. J. VAN LIJNDEN m. i.	Idem	*'s-Gravenhage, Nassau Dillenburgstr.* 16.
C. S. VAN HAEFTEN.	De mijnkunde . .	*Poortlandlaan* 26.
K. F. DE LEEUW.	Het mijnmeten en karteeren.	*Kanaalweg* 13.
Dr. P. F. HUBRECHT.	De geologie. . .	*Janskerkhof* 2, *Utrecht.*
Mej. G. H. KLEYN.	De palaeontologie. .	*'s-Gravenhage, Frankenslag* 94.
E. J. A. RIKMENSPOEL.	Idem	*Schiedam, Tuinlaan* 50.

Bibliotheek.

MR. H. H. R. ROELOFS HEYRMANS.	Bibliothecaris	*Oude Delft* 20.
H. JAGER,	Conservator.	*Hugo de Gr. str.* 116.
J. FEITSMA,	Amanuensis.	*Oosteinde* 252.
J. J. KOOL,	Bediende.	*Gasthuislaan* 12.
C. VAN OS,	Idem	*Gasthuislaan* 189.
R. DE RAPPER,	Idem	*Gasthuislaan* 251.
A. H. RITTER,	Idem	*Rembrandtstr.* 19.
L. H. SCHALKER,	Idem	*Choorstraat* 16*a*.

Administratie.

(Oude Delft 93).

J. J. Breedveld,	Ambtenaar van Administratie	*Tweemolentjeskade* 1.
J. M. van Buggenum,	Pedel	*'s-Gravenhage, Jan Blankenstr.* 29.
D. Lems,	Boekhouder	*Coenderstraat* 24.
N. van den Berge,	Schrijver	*Parallelweg* 10.

Hoofdgebouw.

(Oude Delft 95).

G. Wolsheimer,	Concierge.	*Oude Delft* 93.
W. B. Esseling,	Bediende algem. dienst .	*Kolk* 6.
A. Bloklander,	Idem „ „ .	*Gasthuislaan* 16*b*.
L. J. Suijker,	Idem handteekenen .	1e *v.d. Madestr.* 46
H. Oosterhoff,	Idem kennis v. bouwst.	*Verl. Singelstr.* 41
A. Smit,	Idem burgerl. bouwk.	*Verwersdijk* 67*b*.
J. Hulsinga,	Bediende decorat. kunst en boetseeren . . .	*Warmoezierstr.* 10
C. A. Hartkoorn,	Idem waterbouwkunde en architectuur . . .	*Oude Delft* 24.
A. van Zeeventer,	Idem waterbouwkunde (voorm. I. I., Oude Delft 69)	*Oude Delft* 63.

Gebouw Verwersdijk.

(Ingang Doelenplein).

E. Hoolhorst,	Concierge.	*Verwersdijk* 58.
F. A. Albers,	Bediende	*Oostplantsoen* 10.
J. J. P. van der Meer,	Idem	*Achterom* 20.

Natuurkundig en Electrotechnisch Laboratorium.

(Kanaalweg 2*b*).

H. W. L. Brückman	e. i. Bedrijfsingenieur-Conservator	*v. Leeuwenh.s.* 30.
J. L. A. Issels,	Concierge	*Kanaalweg* 2*c*.
P. van den Akker,	Chef-Instrumentmaker.	*Buitenwatersl.* 41
P. van der Harst,	1e Machinist	*Kanaalweg* 2*a*.
W. Walstra,	2e Machinist	*Buitenwatersl.* 26
L. J. J. Olivier,	Amanuensis	*Brab. Turfm.* 36*a*
G. Burger,	Bediende-Instr.maker. .	*Warmoezierstr.* 7*b*
. . . . .	Idem	
K. van den Dool,	Idem	*Wilhelminastr.* 15
H. F. W. van Dijk,	Idem	*Westerstraat* 136.
D. Leeuwenburgh,	Idem	*Laanv. Overv.* 34.
J. Pieterman,	Bediende	*Warmoezierstr.* 23
J. Korevaar,	Stoker	*Verwersdijk* 20.

Scheikundig Laboratorium.

(Westvest 24).

W. de Hoogh,	Amanuensis	*N. Langendijk* 50
J. G. Jansen,	Idem	*Markt* 32.
J. de Zwaan,	Bediende-Instrumentmaker voor het glasblazen . .	*Coenderstraat* 7*d*.
B. Oostrom,	Bediende-Instrumentmaker	*Agnetapark* 56.
D. van Dreumel,	Bediende	*Buitenwatersl.* 104
J. C. Hartkoorn,	Idem	*Willemstraat* 47.
M. J. Moen,	Idem	*Kanaalweg* 3.
G. G. Jense,	Idem	*N. Langendijk* 35
J. J. Femer,	Idem	*Wilhelminastr.* 1
L. van Haaster,	Idem	*Broerhuissteeg* 7.

P. van Baarle,	Bediende	*Westerstraat* 2.
A. Rossel,	Idem	*Scheepmakerij* 3.
W. N. Kunz,	Idem	*Rietveld* 6.
J. A. Lemmens,	Idem	*Singelstraat* 53.
J. G. G. Wens,	Idem	*Buitenwatersl.* 147

Mikrochemisch en Metallografisch Laboratorium.

(Oude Delft 71).

H. Gravesteyn t.	Conservator metallografie	*Rijswijk, Kerklaan* 27.
J. W. Reitsma,	Amanuensis	*Kromstraatsteeg* 1
J. H. Böhmer,	Bediende	*Willemstraat* 19.

Gebouw voor Werktuig- en Scheepsbouwkunde.

(Nieuwelaan 76).

Werktuigbouwkunde.

J. H. Müller Mz.	w. i. Bedrijfsingenieur-Conservator	*Oostsingel* 11*a*.
M. P. Diemel,	Concierge	*Ezelsveldlaan* 55.
G. Pols,	Chef-Machinist. . .	*Ezelsveldlaan* 57.
E. J. Adamse,	Machinist	*Jaagpad* 38*e*.
C. G. La Brijn,	Amanuensis. . . .	*Oostsingel* 32.
J. A. Muller,	Idem	*Oostplantsoen* 9.
F. de Jong,	Bediende-Bankwerker	*Warmoezierstr.* 1
C. F. L. van Os,	Idem	*Oranjestraat* 25.
F. W. Schmidt,	Idem	*Molslaan* 51.
F. A. de Groot,	Bediende-Instr.maker.	*Achterom* 161.
H. N. van de Vaart,	Bediende-Timmerman	*Hopsteeg* 54.
A. P. Valkenburg,	Bediende.	*Burgwal* 25.
G. J. Berlijn,	Idem	*Dertienhuizen* 8.

W. A. van Hoeven,	Bediende	*Markt* 74.
H. de Jong,	Idem	*Vlamingstraat* 86
F. W. J. de Man,	Idem	*Pasteurstraat* 26.
J. Noorden,	Stoker . . .	*Dirklangendwarsstr.* 38
H. C. de Man,	Idem	*Pasteurstraat* 26.

Scheepsbouwkunde.

L. B. van Ommen,	Scheepstimmerman-modelmaker . . .	*Warmoezierstr.* 1
M. Runia,	Bediende.	*Parallelweg* 11.

Mechanische Technologie.

J. H. Buskop,	Amanuensis. . . .	*Vermeerstraat* 19.
Ph. P. Tetteroo,	Idem	*Verwersdijk* 138.
A. M. Willige,	Idem	*N.Langendijk* 108
W. Koolhoven,	Bediende-Instr.maker.	*OranjePlantage* 7
J. G. Beckman Jr.,	Idem	*Pootstraat* 55.
P. H. Rieken Jr.,	Bediende.	*Schoolstraat* 6.

Laboratorium voor Technische Hygiène.

(Phoenixstraat 18).

A. Fraterman,	Bediende.	*Jaagpad,Rijswijk*

Mikrobiologisch Laboratorium

(Nieuwelaan 3).

L. J. Kokée,	Opzichter	*Nieuwe Laan* 28*b*.
J. de Haan,	Leerling-Amanuensis .	*Singelweg* 86.
B. Timmermans,	Bediende	*Gasthuislaan* 210
G. van de Beld,	Idem	*Breestraat* 31.
J. Burger,	Idem	*Gasthuislaan* 29.

Laboratorium voor Mikroskopische Anatomie.

(Oude Delft 81).

J. Koeslag,	Bediende 1e klasse . .	*Voorstraat* 97.
D. Brandwijk,	Idem	*Oude Delft* 28.

Gebouw voor Mijnbouwkunde.

(Mijnbouwstraat).

P. Kruizinga,	Conservator	*Rijswijk, Prins Hendriklaan* 26.
C. J. D. Bierhoff,	Concierge	*Mijnbouwstraat.*
K. H. Hanau,	Teekenaar.	*Noordeinde* 44.
J. Boon,	Machinist	*Poortlandlaan* 32
A. F. van Dreumel,	Amanuensis . . .	*Buitenwatersl.* 141
H. F. van Dreumel,	Idem.	*Poortlandlaan* 26
J. C. Albers,	Bediende	*Pieterstraat* 39.
H. J. Abbink,	Idem.	*Achterom* 3.
P. C. Albers,	Idem.	*Zuiderstraat* 142.
C. van Dijk,	Idem.	*Oostplein* 7.
J. A. Groote,	Idem.	2e *v.d. Madestr.* 23
J. N. Haas,	Idem.	*Warmoezierstr.* 22
P. L. Hendriks,	Idem.	*Oude Delft* 136.
G. J. B. H. Terbeest,	Idem.	*Oostsingel* 12°.
E. Visser,	Idem.	*Handboogstraat* 7.

Gebouw voor Geodesie, Landmeten en Waterpassen.

(Kanaalweg 4).

J. I. Moen,	Concierge	*Kanaalweg* 3.
A. J. J. Berkhout,	Amanuensis	*Singelstraat* 25.

Centrale.

(Westvest).

H. J. WEENING,	Opzichter	*Westvest* 22*a*.
C. KROMHOUT,	Stoker	*Pootstraat* 25.
S. VAN TIL,	Electricien-Monteur .	*Poortlandlaan* 36.

Repetitoren.

P. J. H. Baudet, N. Parklaan 143, Scheveningen.	Wis- en natuurkunde, theor. mechanica.
Dr. E. H. M. Beekman m. i., Mijnbouwstraat 8.	Wiskunde, natuurkunde, mechanica's, en kleinste vierkanten.
A. Beekman e. i., 2e Galileistraat 84, Den Haag.	Electrotechniek, vektoranalyse, wiskunde, natuurkunde.
A. H. L. de Bel t., Jerichokaan 71, Rotterdam.	Analytische en organische scheikunde.
J. van den Berg t., Oude Delft 52.	Organische scheikunde.
Mej. M. E. Bes t., Oude Delft 171.	Natuurkunde.
W. Bettink, Celebesstraat 20, 's Gravenhage.	Architectuur.
G. F. Biezeno, Zuiderstraat 29.	Wiskunde en theoretische en toegepaste mechanica.
Jhr. M. J. de Bosch Kemper, Koornmarkt 43*a*.	Wiskunde propaed. examen, hydraulica, geodesie, kleinste vierkanten, landmeten.
Alex L. ter Braake, Hugo de Grootstraat 9, Hof v. Delft.	Anal. chemie, mineralogie.

Ph. van der Breggen c. i. Emmastraat 54, Den Haag	Waterbouwkunde, theoretische mechanica.
R. Broesterhuizen, Coenderstraat 37.	Werktuigbouwkunde en beschrijvende meetkunde.
G. H. ten Bruggencate, Weimarstraat 26a, Den Haag.	Hoogere algebra, differentiaal- en integraal-rekening, analytische meetkunde en theoretische mechanica.
P. de Bruyne, Van Leeuwenhoeksingel 18.	Wiskunde, natuurkunde.
H. van Buuren, Celebesstraat 7, Den Haag.	Bouwkunde B_1 en B_2.
C. H. Bijl c. i., Oostsingel 57.	Kleinste vierkanten, geodesie enz.
Dr. J. Clay, Rotterdamsche weg 2 [1].	Natuurkunde.
Mevrouw T. Clay-Jolles, Phil. doct[a] Rotterdamsche weg 2 [1].	Theoretische mechanica, wis- en natuurkunde.
W. D. Cohen t., Oude Delft 124.	Anal. en organische chemie.
Johan E. Deelken m. i., Beeklaan 359, Den Haag.	Kristallografie.
H. E. P. van Dijk, Beeklaan 490, Den Haag.	Electrotechniek.
G. Ekama, Oude Delft 249.	Toegepaste mechanica.

W. Estor m. i., Visscherstraat 39, Groningen.	Kristallografie enz. (Uitsluitend Zaterdags).
Mr. Dr. M. J. van der Flier, Mariastraat 20, Den Haag.	Staats- en administratief recht.
G. Flieringa, Hugo de Grootstraat 31.	Bouwkunde.
J. Frijling, Leidsche gracht 32, Amsterdam.	Landmeten, geodesie, kleinste kwadraten, hydraulica.
P. A. van Gelder, Maliestraat 6, Den Haag.	Burgerlijke bouwkunde en teekenen.
E. A. v. Genderen Stort, Oostsingel 54.	Toegep. mechanica, brugbouw.
W. F. Gisolf m. i., Proveniersstraat 72, Rotterdam.	Kristallografie, mineralogie voor technologen en wiskunde.
F. Goudriaan, Koornmarkt 38.	Technische warmteleer, Analytische scheikunde.
J. Goudriaan Jr, Koornmarkt 38.	Wiskunde.
Dr. W. F. de Groot, Willem de Zwijgerlaan 90, Den Haag.	Wiskunde, natuurkunde, theor. mechanica.
Dr. J. J. Hallo, Galileistraat 134, Den Haag.	Natuurkunde en technische warmteleer.
I. Hartogs e. i., Heemraadssingel 200, Rotterdam.	Wis- en natuurkunde.

J. H. de Heer s. en e. i., Prins Mauritslaan 27, Den Haag.	Hoogere algebra, differentiaal- en integraal-rekening.
B. Helweg, Raadhuisstraat 8, Hof van Delft.	Waterbouwkunde.
H. Hoekstra, Breestraat 24.	Bouwkunde.
Dr. A. O. Holwerda, Kortenaerstraat 5, Rotterdam.	Wis- en natuurkunde.
F. H. Hudy, *adsp. cand. notaris*, v. Galenstraat 52, Den Haag.	Staats- en Administratief recht.
J. A. Hijner, Hofwijckplein 73, Den Haag.	Bouwmaterialen.
J. R. G. Isbrücker e. i., Leeraar M. O. Wiskunde. Riouwstraat 169, Den Haag.	Wiskunde.
J. Janse, Hypolitusbuurt.	Mechanica.
N. G. Kam w. i., Levensverzekeringstraat 34, Dordrecht.	Administratief recht en werktuigbouwkunde.
G. J. Kloezeman, Binckhorststraat 66, Den Haag.	Wiskunde.
P. van der Knaap, Maliestraat 6, Den Haag.	Burgerlijke bouwkunde en teekenen.

A. N. Koopmans e. i., Regentesselaan 312, Den Haag.	Wis- en natuurkunde.
R. J. Kortmulder Jr., Crooswijksche Singel 23*a*, Rotterdam.	Wiskunde, theoretische mechanica, theoretische physica.
Dr. W. C. de Leeuw, Swaardecroonstraat 40a, Rotterdam.	Organische scheikunde.
R. Loman c. i., Jaagpad 38/26, Rijswijk.	Toegepaste mechanica, hydraulica en waterbouwkunde.
G. L. Ludolph, Oranje Plantage 19.	Wis- en natuurkunde.
W. Mantel, Phoenixstraat 35.	Wiskunde, theoretische en toegepaste mechanica, geodesie, kleinste vierkanten.
W. A. R. Meyer, Stations Koffiehuis.	Werktuigbouwkunde en mechanische technologie.
D. J. C. Meyeringh w. i., Wilhelminalaan, Rijswijk.	Algemeene werktuigbouw en kennis van werktuigen.
J. C. Milborn, Voorstraat 48.	Wiskunde.
Dr. P. Molenbroek, Hoogewal 6, Den Haag.	Wiskunde (prop. exam.), theor. mechanica (cand. examen).
D. van Mullem C.Gzn. w. i., Kortenaerstraat 30*a*, Rotterdam.	Mechanische technologie.
Dr. C. J. van Nieuwenburg t., Koornmarkt 25.	Scheikunde.

M. F. Oortgijsen, Kanaalweg 17.	Gedurende de vacantie: pract. oef. in timmeren.
H. J. Oosterbeek Jr., Koornmarkt 46.	Wiskunde, mechanica's, kleinste vierkanten, hydraulica.
H. W. Opstelten w. i., Laan van Oostenburg 13, Voorburg.	Theoretische en toegepaste mechanica en wiskunde.
Ch. H. van Os, Atjehstraat 126, Den Haag.	Wis- en natuurk., mechanica.
Joh. Ploeg, Nieuwelaan.	Werktuigkundig teekenen, beschrijvende meetkunde, gereedschapswerktuigen.
W. C. Post, Witte de Withstr. 4, Sloten bij A'dam.	Wis- en natuurkunde en theoretische mechanica.
A. P. Potma c. i., Hugo de Grootstraat 13, Hof v. Delft.	Wiskunde.
C. W. v. d. Pijl w. i., Joh. Camphuysstraat 42, Den Haag.	Wiskunde en mechanica.
H. van Rees c. i., Parkweg 9*a*, Den Haag.	Mechanica's.
A. P. J. van Riel, Weimarstraat 243, Den Haag.	Bouwstoffen.
W. Ritmeester, Oude Delft 83.	Wis- en natuurkunde.
F. M. Roeterink, Breestraat 4.	Wiskunde, thermodynamica.

N. J. A. Roldanus t., Nieuwe Laan 30b.	Organische en anorganische scheikunde.
Mr. L. F. A. de Rooy, Hugo de Grootstraat 25, Den Haag.	Staats- en administratief recht.
J. H. G. P. de Rouw, Mijnbouwstraat 14.	Burgerlijke bouwkunde.
W. M. de Ruiter, Kerkstraat 20, Den Haag.	Bouwkunde.
I. du Saar, Saftlevenstraat 40c, Rotterdam.	Wiskunde theoretische mechanica, en kleinste kwadraten.
G. L. Schouten e. i., Rijswijksche weg 165, Den Haag.	Wis- en natuurkunde.
P. Schut, Koornmarkt 53.	Technische Warmteleer.
C. H. Schwagermann, Oude Delft 187.	Bouwkunde B_1 B_2.
J. H. Schijfsma, Rijklof van Goensstr. 57, Den Haag.	Mechanica theor., geodesie, kleinste vierkanten, Hydraulica.
P. A. Slavenburg, Proveniersstraat 49, Rotterdam.	Wiskunde.
M. Snel t., Laan van Overvest 9, Hof v. Delft. (Spreekuur 's avonds 7—8).	Natuurkunde, scheikunde, mechanische en scheikundige technologie.
F. C. W. J. P. Soeters w. i., Groot-Hertoginnelaan 74, Den Haag.	Administratief recht en kennis van bouwstoffen.

J. C. Speelman, Oranjelaan 5, Rijswijk.	Bouwkunde.
J. M. Steffelaar w. e. i., Haarlemmerstraat 37, Leiden.	Wiskunde, electrotechniek.
J. W. Stoutjesdijk c. i., Archimedesstraat 25, Den Haag.	Toegepaste mechanica.
Jhr. H. Strick v. Linschoten c. i., Leeuwendaallaan 53, Rijswijk.	Administratief recht.
D. J. Struik, Tollensstraat 104 *b*, Rotterdam.	Wis- en natuurkunde.
H. Th. Teeuwisse b. i., Schenkweg 116, Den Haag.	Bouwkunde.
E. van Thiel, Koninginnelaan 4, Rijswijk.	Analytische scheikunde.
W. P. Thijsen, J. Pz. Coenstraat 44, Den Haag.	Wiskunde.
Mr. C. L. Torley Duwel, Nieuwe Plantage 81.	Arbeidswetgeving, waterstaatsrecht en overig staatsrecht.
Dr. A. Toxopeus, v. Kinsbergenstraat 77, Den Haag.	Wiskunde, natuurkunde.
J. van der Veen, v. Merlenstraat 56, Den Haag.	Staatsinrichting, arbeids- en waterstaatswetgeving.
P. E. Verkade, Phoenixstraat 33.	Organische chemie.
H. L. Vernhout c. i., Phoenixstraat 19.	Differentiaal- en integraalrekening.

J. E. A. de Vogel, Groot Hertoginnelaan 221, Den Haag. Ook aan huis te ontbieden.	Wis- en natuurkunde.
W. L. van de Vooren, Van Lumeystraat 75, Den Haag.	Wiskunde en mechanica.
P. Vos, Obrechtstraat 233, Den Haag.	Anal. meetkunde, diff. rekening, integraalrekening, hoogere algebra.
H. W. de Vriendt Jr., Van Leeuwenhoeksingel 4.	Kristallographie.
Leo de Weerd t., Laan van Overvest 34.	Analytische scheikunde voor T en M.
G. van Wingerden Gzn., Koninginnelaan 20, Rijswijk.	Bouwkunde.
W. G. Witteveen c. i., Koornmarkt 53.	Burgelijke bouwkunde, landmeten, waterpassen, geodesie, kleinste vierkanten.
F. Zwanenburg, Heerenweg 2, Rijswijk.	Bouwkunde.

Prof. Dr. H. S. HALLO.

EENIGE FEITEN UIT DE GESCHIEDENIS DER TECHNISCHE HOOGESCHOOL.

Als Rector-Magnificus fungeerde de hoogleeraar W. K. Behrens c. i., als Secretaris de Hoogleeraar C. L. van der Bilt c. i.

Assessoren waren de hoogleeraren: A. F. Gips, G. H. de Vries Broekman c. i., G. N. Itz b. i., G. J. van Swaay c. i., die wegens zijn verkiezing tot lid der Eerste Kamer der Staten-Generaal tusschentijds vervangen werd door Prof. J. C. Dijxhoorn w. i., H. ter Meulen t. en C. J. van Loon m. i.

Voorzitters en Secretarissen van de afdeelingen waren:

1e. van de afdeeling der algemeene wetenschappen: A. F. Gips en Dr. J. H. Valckenier Kips.

2e. van de afdeeling der weg- en waterbouwkunde: G. H. de Vries Broekman c. i. en J. Klopper c. i.

3e. van de afdeeling der bouwkunde: G. N. Itz b. i. en A. W. M. Odé Jr.

4e. van de afdeeling der werktuigbouwkunde, scheepsbouwkunde en electrotechniek: G. J. van Swaay c. i., die wegens zijn verkiezing tot lid der Eerste Kamer der Staten-Generaal tusschentijds vervangen werd door Prof. J. C. Dijxhoorn w. i., en I. P. de Vooys w. i.

5e. van de afdeeling der scheikundige technologie: H. ter Meulen t. en Dr. J. G. Sleeswijk, arts.

6e. van de afdeeling der mijnbouwkunde: C. J. van Loon m. i. en Dr. H. G. Jonker.

Gewone en buitengewone Hoogleeraren en Lectoren.

De hoogleeraar I. P. de Vooys werd aangewezen als vertegenwoordiger der Regeering op het congres te Bazel voor wettelijke bescherming der arbeiders.

Bij Koninklijk Besluit van 29 Augustus 1913, No. 18, werd de hoogleeraar Prof. Dr. J. A. Barrau benoemd tot gewoon hoogleeraar aan de Rijksuniversiteit te Groningen.

De hoogleeraren Van der Bilt, Cop, Franco, De Haas, Van Loon, Meijer, Sleeswijk en Vermaes werden benoemd tot buitengewone leden van den Octrooiraad.

Bij Koninklijk Besluit van 18 September 1913, No. 29, werd op verzoek aan den hoogleeraar F. K. Th. van Iterson met ingang van 27 September 1913 eervol ontslag als zoodanig verleend in verband met zijn benoeming tot lid in de directie der Staatsmijnen in Limburg.

Aan de hoogleeraren Böeseken, Van Blom, Feldmann, De Haas, Van Iterson en Steger is vergunning verleend de betrekking van buitengewoon hoogleeraar aan de Nederlandsche Handelshoogeschool te Rotterdam gelijktijdig te bekleeden met die van hoogleeraar aan de Technische Hoogeschool.

Bij Koninklijk Besluit dd. 6 November 1913, No. 40, werd het geven van onderwijs in de toegepaste mechanica tijdelijk opgedragen aan den heer C. B. Biezeno w. i.

Bij Koninklijk Besluit dd. 7 November 1913, No. 34, werd op zijn verzoek eervol ontslag verleend met ingang van 16 November 1913 aan den hoogleeraar in de mijnbouwkunde M. Clément.

Bij Koninklijk Besluit dd. 7 November 1913, No. 35,

Prof. W. A. KNOL.

werd op zijn verzoek eervol ontslag verleend met ingang van 1 November 1913 aan den lector in het mijnmeten Z. S. Beijl m.i.

Bij Koninklijk Besluit dd. 11 November 1913, No. 60, werd benoemd tot hoogleeraar in de zuivere en toegepaste wiskunde en de mechanica Dr. J. G. Rutgers.

Optreden van den hoogleeraar Prof. Van Swaay met ingang van 29 September 1913 als lid der Eerste Kamer.

Bij Koninklijk Besluit dd. 9 Januari 1914, No. 15, is aan Dr. H. S. Hallo w.i. opgedragen het geven van onderwijs in de electrotechniek voor het tijdvak van 1 Maart 1914 tot en met den dag, waarop het lidmaatschap van de Eerste Kamer der Staten-Generaal van den hoogleeraar op non-activiteit G. J. van Swaay, eindigt.

Bij Koninklijk Besluit dd. 7 Januari 1914, No. 24, zijn benoemd de hoogleeraren Dijxhoorn, Van Royen en De Vooys tot leden van de commissie van advies voor het Nijverheids-laboratorium te Delft.

Bij Koninklijk Besluit dd. 12 Februari 1914, No. 7, is J. de Koning Knijff m.i. belast met geven van onderwijs in het mijnmeten en karteeren over het tijdvak van 16 Februari tot en met 31 December 1914.

Bij Koninklijk Besluit dd. 31 Maart 1914, No. 57, is W. A. Knol m.i. benoemd tot hoogleeraar in de afdeeling der mijnbouwkunde.

Aan de hoogleeraren Dr. G. van Iterson Jr. en H. ter Meulen werd verlof verleend van 10 Juni tot 15 October 1914 tot bijwoning van het rubbercongres te Batavia, de eerste als vertegenwoordiger der Regeering.

Bij Koninklijk Besluit dd. 8 Juni 1914, No. 36, is benoemd voor het tijdvak 1 September 1914 tot en met 30 April 1917 tot tijdelijk buitengewoon hoogleeraar in de bouwkunde J. A. G. van der Steur b. i.

Bij Koninklijk Besluit dd. 20 Juli 1914, No. 31, werd benoemd met ingang van 1 September 1914 tot hoogleeraar in de toegepaste mechanica C. B. Biezeno w. i.

Bij Koninklijk Besluit dd. 11 Juli 1914, No. 30, werd benoemd tot lector in de architectuur J. H. G. P. de Rouw.

Bij Koninklijk Besluit d.d. 20 Augustus 1914, No. 29, werd met ingang van 1 September 1914 eervol ontslag op verzoek verleend aan Prof. Dr. G. Schouten, wegens het bereiken van den 70-jarigen leeftijd.

Assistenten.

De assistenten C. B. Biezeno w. i., A. P. Potma c. i. voor de zuivere en toegepaste wiskunde, H. B. Bakker c. i., L. J. A. Bergansius c. i. voor de weg- en waterbouwkunde, D. C. van der Zwart voor de architectuur, W. Friedhoff w. i., P. J. J. Linckers w. i., H. U. Schleurholts Tichelaar w. i., J. C. Schook w. i., W. J. de Voogt Hzn. w. i. voor de werktuigbouwkunde, D. J. W. van Dongen voor de mechanische technologie, H. I. Keus c. i. voor de electrotechniek, D. Valstar voor de toegepaste mechanica, H. Gravestein t. voor de microchemie, P. Hasselbach t., D. C. de Waal t., J. L. M. van der Horn van den Bos t. voor de analytische scheikunde, J. G. Verhagen t. voor de organische scheikunde, Dr. C. van Rossem, P. J. Schoonenberg t. voor de anorganische en physische scheikunde, D. Th. Schuiling m. i. voor de analytische scheikunde, A. Hofman m. i. voor de mijn-

Prof. J. A. G. VAN DER STEUR.

kunde, P. Kruizinga voor de palaeontologie, werden onderscheidenlijk vervangen door: A. J. ter Linden w.i., R. Loman c. i., A. du Bois, J. van Kersen, H. J. Goudswaard, R. A. Labruyere, E. A. Heyse w.i., Th. Cramer w.i., P. H. A. van Lis, H. H. Radier, H. W. van Ockenburg t., W. H. Jagerink t., J. Noorduyn, J. ter Horst t., A. W. Vervloet, aan wien eervol ontslag werd verleend op verzoek, F. Goudriaan, N. H. Siewertsz van Reesema t., J. A. Lohr m.i., C. S. van Haeften, L. Leger m.i., aan wien eervol ontslag werd verleend op verzoek.

Tot assistent werden benoemd:

voor de technische hygiene J. G. de Voogt t., vacature.
voor de delfstof- en aardkunde Mej. G. H. Kleyn, vacature.

Bij Ministerieele beschikking van 26 Augustus 1913, No. 12304 afd. O., werd de aanwijzing van den opzichter der 2e klasse van den Rijkswaterstaat M. F. Oortgijsen voor het verrichten van assistentswerkzaamheden bij het onderwijs in de kennis en het onderzoek van bouwstoffen tot 1 Juli 1914 gecontinueerd.

Privaat-Docenten.

Bij Koninklijk Besluit dd. 12 Augustus 1913, No. 26, werden voor het tijdvak 1 September 1913 tot en met 31 Augustus 1914 benoemd tot lector in de afdeeling der algemeene wetenschappen:

1e. tot het geven van onderwijs in den ijk, J. A. Treub,

2e. tot het geven van onderwijs in de beginselen der verbandleer en eerste hulp bij ongelukken, C. van der Worp, arts.

Bij Ministerieele beschikking dd. 24 December 1913, No. 19000, afd. O., is Dr. B. G. Escher toegelaten als privaat-

docent in de afdeeling der mijnbouwkunde om onderwijs te geven in bijzondere onderdeelen der toegepaste aardkunde.

Bij Ministerieele beschikking dd. 5 Januari 1914, No. 18845 afd. O., is de hoogleeraar op non-activiteit Prof. G. J. van Swaay, toegelaten als privaat-docent in de afdeeling der Werktuigbouwkunde, Scheepsbouwkunde en Electrotechniek om onderwijs te geven in de electrotechniek.

Bij Ministerieele Beschikking dd. 7 Juli 1914, No. 11442 afd. O., is Mr. J. A. Veraart toegelaten als privaat-docent in de afdeeling der algemeene wetenschappen om onderwijs te geven in de leer van de economische organisatie der werkgevers en werknemers en van de collectieve arbeidsovereenkomsten.

Ambtenaren, Beambten.

Bij Ministerieele Beschikking dd. 11 Augustus 1913, No. 11584 afd. O., werd benoemd met ingang van 1 September 1913 tot bediende in algemeenen dienst L. H. Schalker, en tot bediende voor de mijnbouwkunde J. H. Groote, beiden tijdelijk.

Bij Ministerieele Beschikking dd. 11 Augustus 1913, No. 11407 afd. O., werd met ingang van 1 October 1913 eervol ontslag op verzoek verleend aan den conservator bij de geologische en mineralogische verzamelingen Dr. B. G. Escher.

Bij Ministerieele Beschikking dd. 24 September 1913, No. 13844 afd. O., werd benoemd tot bediende-instrumentmaker bij de natuurkunde D. Leeuwenburgh, voor het tijdvak 1 October 1913 tot en met 30 September 1914.

Prof. C. B. BIEZENO.

Bij Ministerieele Beschikking dd. 24 September 1913, No. 13723 afd. O., werden benoemd tot bedienden voor de mijnbouwkunde A. van Dreumel en F. C. Albers, met ingang van 1 October 1913, beiden tijdelijk.

Bij Ministerieele Beschikking dd. 30 October 1913, No. 15982 afd. O., werd op zijn verzoek eervol ontslag verleend aan den bediende voor de mijnbouwkunde A. van Dreumel, met ingang van 1 November 1913.

Bij Ministerieele beschikking dd. 27 December 1913, No. 18999 afd. O., werd benoemd tot bediende voor de microbiologie J. Burgers, voor het tijdvak 1 Januari tot en met 31 December 1914.

Bij Ministerieele Beschikking dd. 31 December 1913, No. 18998 afd. O., werden benoemd met ingang van 1 Januari 1914:

1. tot bediende bij het gebouw Verwersdijk J. J. P. van der Meer, tijdelijk;

2. tot bediende H. Oosterhof, tijdelijk;

3. tot bediende bij de werktuigbouwkunde H. de Jong, tijdelijk;

4. tot bediende-instrumentmaker bij de scheikunde B. Oostrom, tijdelijk;

5. tot bedienden bij de scheikunde W. A. Kunz en J. A. Lemmens, tijdelijk;

6. tot bediende voor de mijnbouwkunde G. J. B. H. Terbeest, tijdelijk.

Bij Ministerieele Beschikking dd. 20 Februari 1914, No. 2156, afd. O., werd met ingang van 16 Maart 1914 eervol ontslag verleend op verzoek aan den chef-machinist van het gebouw voor Werktuig- en Scheepsbouwkunde L. A. Krieger.

Bij Ministerieele Beschikking dd. 14 Maart 1914, No. 3508 afd. O., werd benoemd voor het tijdvak 16 Maart tot en met 31 December 1914 tot bediende-instrumentmaker bij de mechanische technologie J. G. Beckman Jr.

Bij Ministerieele Beschikking dd. 25 Maart 1914, No. 4253/1 afd. O., werd met ingang van 1 April 1914 benoemd tot chef-machinist van het gebouw voor Werktuig- en Scheepsbouwkunde G. Pols.

Bij Ministerieele Beschikking dd. 25 Maart 1914, No. 4253/2 afd. O., werd voor het tijdvak 1 April 1914 tot en met 31 Maart 1915 benoemd tot machinist van het gebouw voor Werktuig- en Scheepsbouwkunde E. J. Adamse.

Bij Ministerieele Beschikking dd. 30 April 1913, No. 6451[1] afd. O., werd voor het tijdvak 1 Mei tot en met 31 December 1914 benoemd tot Conservator bij de mineralogische en geologische verzamelingen P. Kruizinga.

Bij Ministerieele Beschikking dd. 30 April 1914, No. 6447 afd. O., werd met ingang van 1 Mei 1914 benoemd tot Conservator voor de metallografie H. Gravestein t.

Bij Ministerieele Beschikking dd. 30 April 1914, No. 6446 afd. O., werd voor het tijdvak 1 Mei tot en met 31 December 1914 benoemd tot bediende voor de mijnbouwkunde J. C. Albers.

Bij Ministerieele beschikking dd. 30 April 1914, No. 6448[1] afd. O., werd met ingang van 1 Mei 1914 benoemd tot bediende-timmerman voor de werktuigbouwkunde H. N. van de Vaart.

Bij Ministerieele Beschikking dd. 30 April 1914, No. 6448[2] afd. O., werd voor het tijdvak 1 Mei tot en met 31 December

1914 benoemd tot bediende voor de werktuigbouwkunde W. A. van Hoeven.

Bij Ministerieele Beschikking dd. 30 April 1914, No. 6448[3] afd. O., werd voor het tijdvak 1 Mei tot en met 31 December 1914 benoemd tot bediende voor de werktuigbouwkunde F. W. J. de Man.

Bij Ministerieele Beschikking dd. 30 April 1914, No. 6448[4] afd. O., werd met ingang van 1 Mei 1914 benoemd tot bediende voor de bibliotheek L. H. Schalker.

Bij Ministerieele Beschikking dd. 30 April 1914, No. 6448/5, afd. O, werd voor het tijdvak 1 Mei tot en met 31 December 1914 benoemd tot bediende in algemeenen dienst A. Bloklander.

Bij Ministerieele Beschikking dd. 30 April 1914, No. 6448/6, afd. O., werd benoemd voor het tijdvak 1 Mei tot en met 31 December 1914 tot bediende bij de bibliotheek J. J. Kool.

Bij Ministerieele Beschikking dd. 12 Mei 1914, No. 7903, afd. O., werd benoemd voor het tijdvak 16 Mei tot en met 31 December 1914 tot bediende-instrumentmaker voor de werktuigbouwkunde F. A. de Groot.

Bij Ministerieele Beschikking dd. 13 Juni 1914, No. 10113, afd. O,, werd benoemd voor het tijdvak 16 Juni tot en met 31 December 1914 tot bediende voor de mijnbouwkunde P. L. Hendriks.

Bij Ministerieele Beschikking dd. 8 Juli 1914, No. 9887/1, afd. O., werd de titel van H. Jager, assistent der bibliotheek, gewijzigd in die van Conservator.

Ingeschrevenen.

Het aantal ingeschrevenen steeg van 1432 tot 1528, waarvan 1466 voor den volledigen cursus. Onder deze laatsten kwamen 61 vrouwelijke studenten voor, waarvan 2 voor de studie voor civiel-ingenieur, 5 voor bouwkundig-ingenieur, 6 voor electrotechnisch-ingenieur, 44 voor scheikundig-ingenieur of technoloog en 4 voor alle lessen.

Tot het eerste studiejaar behoorden 321, tot het tweede 313, tot het derde 265, tot het vierde 320, tot het vijfde 213 en voor alle lessen 34 ingeschrevenen.

Het aantal ingeschrevenen voor enkele lessen bedroeg 62, nl. in de afdeeling der algemeene wetenschappen 13, in de afdeeling der weg- en waterbouwkunde 17, in de afdeeling der bouwkunde 16, in de afdeeling der mijnbouwkunde 4 en in de verschillende afdeelingen 12. In het aantal 62 zijn begrepen 24 vrouwelijke studenten.

Deze cijfers wijzen in vergelijking met den cursus 1912-1913 een vermeerdering van 97 wat betreft de ingeschrevenen voor den volledigen cursus en een vermindering van 1 wat betreft de enkele lessen.

Excursiën en wetenschappelijke reizen.

Afdeeling der algemeene wetenschappen.

De hoogleeraren De Haas, Heuvelink en Siertsema brachten met studenten een bezoek aan het vliegersstation en het vliegkamp te Soesterberg en aan het Koninklijk Meteriologisch Instituut te De Bildt.

De hoogleeraar Gips en de assistent De Groot brachten met studenten een bezoek aan het Frans Halsmuseum te Haarlem.

Afdeeling der Weg- en Waterbouwkunde.

De hoogleeraren Klinkhamer, Klopper en Nelemans en de lector Van der Lee en de assistent Helweg maakten met studenten een excursie naar Hamburg ter bezichtiging van de stationsinrichtingen, haven-, kanaal- en rioleeringswerken en utiliteitsgebouwen aldaar.

De hoogleeraar Heuvelink en de assistent De Bosch Kemper maakten met studenten praktische oefeningen in het opmeten in de duinen tusschen Scheveningen en Wassenaar.

De hoogleeraren Behrens, Everts, Van der Kloes, Klopper en Nelemans en de assistenten Bergansius, Helweg en Loman maakten met studenten een excursie naar Hansweert ter bezichtiging van de in aanbouw zijnde 3de schutsluis aldaar voor het kanaal door Zuid-Beveland.

Afdeeling der Bouwkunde.

De hoogleeraar Sluyterman en de assistent Bik maakten met studenten een excursie naar Leiden tot het bezichtigen van eenige gebouwen aldaar.

De hoogleeraar Van der Kloes bracht met studenten een bezoek aan de pannen- en kalkzandsteenfabrieken te Oudshoorn en Alphen a/d Rijn.

Afdeeling der Werktuigbouwkunde, Scheepsbouwkunde en Electrotechniek.

De hoogleeraren Dijxhoorn en Meijer en de assistenten Smit, Schleurholts Tichelaar, School en Stephan maakten met studenten een excursie naar Amsterdam en Rotterdam,

respectievelijk voor het bezichtigen van de Nederlandsche fabriek van werktuigen en spoorwegmaterieel, en het werktuigkundig laboratorium.

De hoogleeraren Dijxhoorn, Franco en Meijer en de lector Van Aken en de assistent Kleinbentink maakten met studenten een excursie naar Tilburg voor de bezichtiging van de centrale werkplaats der Staatsspoorwegen aldaar.

De hoogleeraar Van der Bilt en de assistent Isbrücker maakten met studenten een excursie naar Rotterdam ter bezichtiging van de telefooncentrale aldaar.

De hoogleeraren Reinders, Van Royen en De Vooys maakten met eenige assistenten en studenten een excursie naar Twente ter bezichtiging van eenige spinnerijen en weverijen.

De hoogleeraren Dijxhoorn, Franco en Meijer en de assistent Smit maakten een excursie met studenten naar het waterwerk te Katwijk a/d Rijn, de Leidsche duinwaterleiding Maatschappij en het boezemgemaal te Katwijk aan Zee van het Hoogheemraadschap van Rijnland.

De hoogleeraren Hallo en Feldmann en de assistenten Nolen en Kleyburg maakten met studenten een excursie naar Slikkerveer en Dordrecht ten einde een bezoek te brengen aan de N.V. Electrotechnische Industrie te Slikkerveer en het gemeentelijke centraalstation te Dordrecht.

De hoogleeraar De Vooys en de assistente Mej. Van Hoytema brachten een bezoek aan de textielindustrie te Manchester en Bradford.

De hoogleeraren De Haas en Feldmann en de assistenten Kleyburg en Steegstra maakten met studenten een excursie

naar Rotterdam ter bezichtiging van de centrale aan de Schiehaven en de vuilverbranding aldaar.

De hoogleeraren Dijxhoorn en Meijer en de lector Horch en de assistent Smit maakten met studenten een excursie naar Vlissingen ter bezichtiging van de Koninklijke Maatschappij „De Schelde" aldaar.

Afdeeling der Scheikundige Technologie.

De hoogleeraar Steger en de assistent de Lange maakten met studenten een excursie naar Amsterdam voor het bezichtigen van de Amsterdamsche superphosphaatfabriek.

De hoogleeraar Steger en de assistent De Lange maakten met studenten een excursie naar Gouda tot het bezichtigen aldaar van de Koninklijke Stearinekaarsenfabriek en de stoomzeepziederij „De Hamer".

De hoogleeraar Reinders en zijn assistent maakten een studiereis naar Thüringen.

De hoogleeraar Steger en de assistent De Lange maakten met studenten een excursie naar Uithoorn ter bezichtiging van de zwavelzuurfabriek aldaar.

De hoogleeraren Beijerinck, Kleij, De Vooys, Van Royen, Ter Meulen, Van Iterson, en de assistenten Mej. Van Amstel en Mej. Van Hoytema maakten met studenten een excursie naar Groningen ter bezichtiging van verschillende fabrieken aldaar.

De hoogleeraar Sleeswijk en de assistent Ruys brachten een bezoek aan de waterleiding- en vuilverbrandingsinrichting te Rotterdam.

De hoogleeraar Steger maakte een studiereis naar Engeland, Duitschland en Frankrijk ter bezichtiging van laboratoria.

Afdeeling der Mijnbouwkunde.

De hoogleeraar Molengraaff en de assistent Leyds maakten met studenten een excursie naar Zuid-Limburg voor het bezichtigen van mijnen aldaar.

De lector De Koning Knijff en de assistent De Leeuw maakten met studenten practische oefeningen in de mijnen en ondergrondsche oefeningen in het mijnmeten en karteeren.

De hoogleeraar Jonker maakte een studiereis naar Rumenië ter bezichtiging van petroleumbronnen etc. aldaar.

De hoogleeraren Jonker en Molengraaff maakten een studiereis naar Thüringen.

Beurzen en studiefondsen.

In verband met 's lands omstandigheden zijn over het studiejaar 1914—'15 geen nieuwe rijksbeurzen toegekend, en slechts aan een 9-tal ingeschrevenen de hen over het vorige studiejaar toegekende beurs wederom verleend.

Over het studiejaar 1914—1915 werd aan 4 studenten, respectievelijk 2 w.i. van het vierde studiejaar, 2 c.i. van het vijfde studiejaar en 1 e.i. van het vierde studiejaar een toelage uit het Baehrfonds verstrekt.

Een student w.i. van het vijfde studiejaar ontving een toelage uit het 's Jacobfonds.

Gebouwen.

De bouw van het nieuwe Bibliotheekgebouw is gereed, zoodat verwacht wordt, dat de Bibliotheek in het begin van 1915 in gebruik zal kunnen worden genomen.

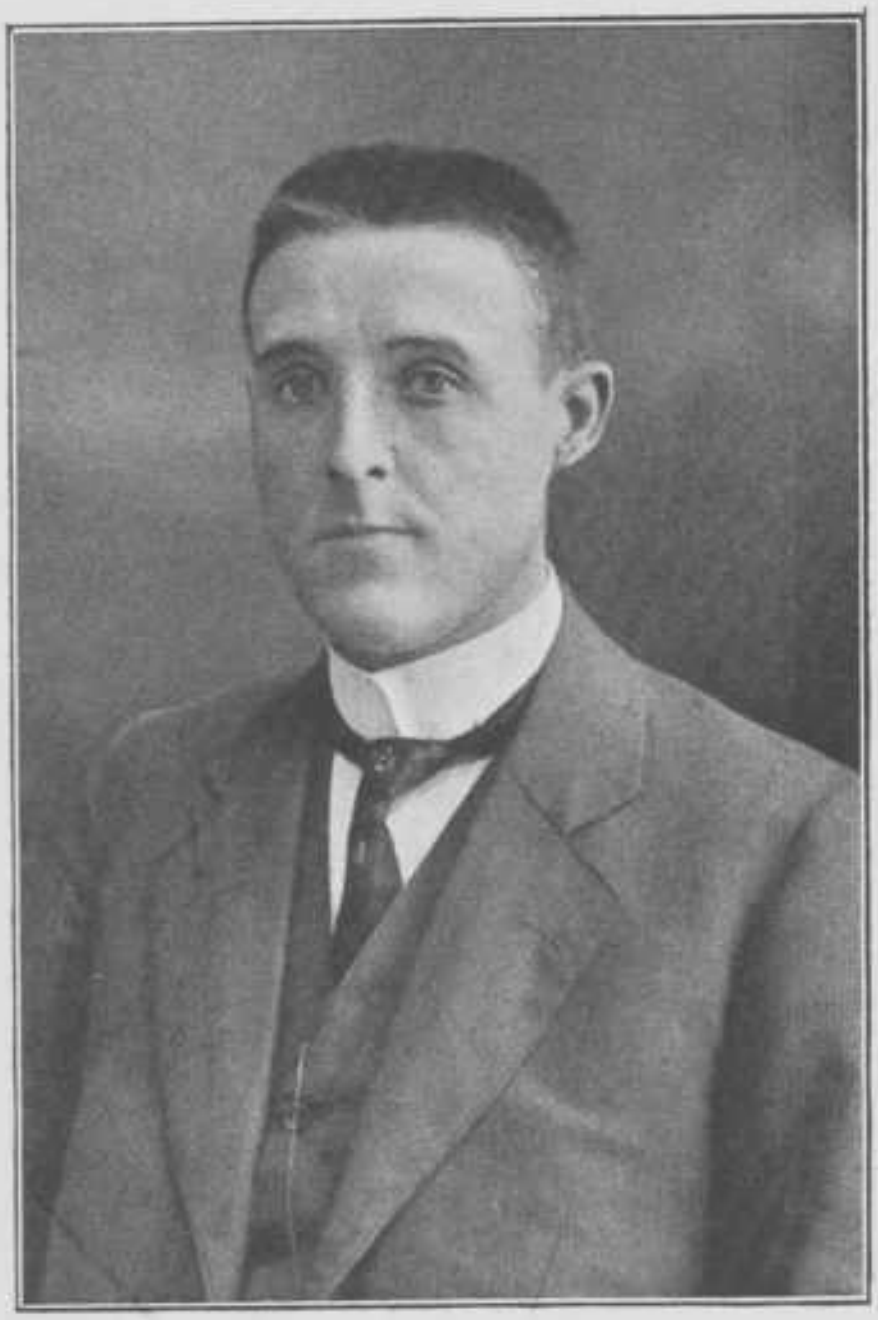

Prof. Dr. J. A. SCHOUTEN.

IN MEMORIAM

H. HOOG,

Ambtenaar van administratie
der Technische Hoogeschool.

† 2 April 1913.

Bouwkundig Ingenieur.

G. J. P. M. Bolsius.
J. G. C. Franssen.
J. J. J. M. Hermans.
H. J. Heuvelink.
C. B. Posthumus Meijjes.
Mej. M. F. H. Snethlage.
A. J. van der Steur.
D. Tutein Nolthenius.

Werktuigkundig Ingenieur.

W. Bakker.
N. Biersteker.
W. H. Boom.
G. Th. Bruyn.
A. G. Dijkerman.
J. G. Dijkstra.
F. E. Eyken.
J. C. G. Grasé.
W. J. M. Heslenfeld.
J. A. A. Hoefnagels.
L. W. Hofland.
E. F. den Hollander.
H. van Hoorn.
H. van Houten.
A. F. E. Jansen.
F. A. Klein.
K. de Koning.
P. P. Kriek.
A. A. Lagaay.
J. B. Leeuwenberg.
H. van Meurs.
J. Muysken.
J. G. Ouwehand.
A. W. van der Poel.
F. Prins Visser.
C. Rodenburg.
H. F. A. Roodenburg.
W. van Rijswijk.
E. W. F. Schut.
G. W. Semmelink.
J. W. M. Stevens.
J. A. Teyinck.
W. L. van Voorst Vader.
D. Vreugdenhil.
B. M. Woldringh.

Scheepsbouwkundig Ingenieur.

L. W. Bast.
N. Biersteker.

Electrotechnisch Ingenieur.

H. Th. Baart de la Faille.
H. van der Does.
Ch. A. J. F. Giesberger.
H. F. Grondijs.
H. A. J. Jansen.
J. J. A. Janssen.
P. Jongejan.
J. C. Milborn.
M. I. Polak.
J. M. Prins.
A. H. B. van Riemsdijk.
T. J. Tilma.
J. Valk.
R. de Vries.

Scheikundig Ingenieur.

W. van den Bergh.
E. Bunschoten.
Mej. J. J. J. Dingemans.
H. C. J. H. Gelissen.
G. Goettsch.
P. van Groningen.
L. W. Hansen.
Mej. N. Kloppert.
Mej. H. J. Kruseman.
W. v. Lookeren Campagne Wz.
W. v. Lookeren Campagne C. Jz.
H. J. van Oordt.
Mej. M. M. J. Posthumus.
J. Romp.
F. Schiff.
J. J. Schilthuis.
Mej. J. Tromp.
H. van der Veen.
Th. Wemmers.
H. Zandstra.

Mijn-Ingenieur.

A. Chr. D. Bothé.
G. J. Geursen.
H. A. D. Gravendeel.
I. R. J. de Greve.
W. H. Hetzel.
H. C. U. J. Huber.
W. A. Loke.
W. H. Oosten.
A. A. G. Schieferdecker.
H. J. Schuiling.
M. P. E. H. Thijwissen.

Propaedeutische Examens na de Zomervacantie.

De navolgende candidaten hebben het diploma verworven:

Civiel-Ingenieur.

J. W. J. Beek.
W. Buddingh.
J. C. Deknatel.
N. Guldenaar.
F. C. van Haeften.
J. J. Knoop.
K. J. Leatémia.
J. Liscaljet.
F. C. H. Meerdink.
Raden Mas Notodhiningrat.
Jhr. C. Ortt.
J. J. A. Patiwael.
J. A. Prins.
H. L. Reitz.
Raden Sarengat.
Raden Soerjowinoto.
W. Valderpoort.
M. Valkenburg.
R. van IJperen.

Bouwkundig Ingenieur.

J. G. Frowein.
J. Gerber.
P. K. van Meurs.

Werktuigkundig Ingenieur.

Mej. J. C. E. Bal.
T. J. Brons.
W. L. C. Brunings, (e. i.)
C. J. B. Doude van Troostwijk.
H. F. Grondijs.
M. Langelaan.
H. J. Meewis.
R. C. A. F. J. Nessel.
P. R. Nieboer.
A. Oosthoek.

Electrotechnisch Ingenieur.

J. Th. van Asperen.
Ph. C. Brunting.
J. J. F. F. de Haan.
H. van Hoorn.
A. L. de Kok.
A. A. Lagaay.
A. D. Mesritz.
Mej. M. C. C. ter Poorten.
H. F. A. Roodenburg.
E. W. F. Schut.
G. W. Semmelink.

Scheikundig Ingenieur.

A. C. Binnendijk.
P. D. van den Broek d'Obrenan, (c. i.)
Mej. A. H. Brons.
Mej. H. W. Grotendorst.
J. D. Hammer.
H. W. Hofstede.
S. L. Langendijk.
N. W. Reus.
B. C. Roeters van Lennep.
J. S. Schippers.
W. Spoon.
Mej. J. Weisfelt.

Mijn-Ingenieur.

T. Nelissen.
G. Pott.
J. Tan.

Afdeeling der Weg- en Waterbouwkunde.

Examens gehouden na de Kerstvacantie.

Het getuigschrift wegens met gunstig gevolg afgelegd Candidaats-examen voor Civiel-Ingenieur werd behaald door:

A. Baars.
W. J. Berdenis van Berlekom.
J. de Bruyn Kops.
D. W. van Dam.
F. Th. H. Dresens.
J. Emmen.
M. G. Fabius.
A. Grünberg.
J. H. Hinse.
J. G. Kruimel.
A. J. Langhout.
J. Oosterbaan.
H. Sangster.
G. A. L. Statius Muller.
J. Ph. Tollenaar.

Het diploma voor Civiel-Ingenieur werd behaald door:

J. D. M. Bardet.
C. P. Boonzaaijer.
J. W. Clerx.
J. W. Duys.
A. Gabel.
L. van Gogh.
A. P. T. van Haeften.
P. L. Israël.
J. de Jong.
M. G. M. Kaulbach.
G. J. Laman Trip.
A. A. Mol.
J. A. Postema.
H. G. B. Rissink.
H. Salomonson.
N. J. van Veen.
M. C. Visser.
F. Volker.

Examens gehouden vóór de Zomervacantie.

Het getuigschrift wegens met gunstig gevolg afgelegd Candidaats-examen voor Civiel-Ingenieur werd behaald door:

N. Blankevoort.
L. J. Boone.
L. Bronkhorst.
M. J. H. Hanrath.
J. A. K. van Hasselt.
J. E. v. Heemskerck v. Beest.
F.E.E.A.Hollingérus Pijpers.
J. J. Huisman.
F. I. J. Kanstein.
D. Kramer.
C. L. C. van Kretschmar.
C. Krijn.
A. L. van der Laaken.
W. J. H. v. Limburg Stirum.
W. A. B. Meiborg.
H. W. Mouton.
B. Peiser.
J. A. Quarles van Ufford.
W. F. A. Röell.
H. H. J. Ruyten.
A. O. Schut.
A. Sissingh.
H. J. F. Smit.
J. J. I. Sprenger.
A. H. Stam.
H. Streefkerk.

G. H. A. Thieme.
W. Terpstra.
J. C. K. van Toorenburg.
A. L. Verwoerd.

Het diploma voor Civiel-Ingenieur werd behaald door:

D. J. van Aalst.
H. B. J. Aikema.
A. Baars.
H. R. Beukelman.
W. R. C. Boers.
J. G. Christiaanse.
G. F. Cool.
R. A. D. Cort v. d. Linden.
I. B. Dekker.
F. Th. H. Dresens.
F. J. Dijxhoorn.
J. B. Evers.
J. C. Flohil.
C. G. la Fontaine.
C. F. Gnirrep.
A. Grünberg.
A. C. Ingenegeren.
A. E. G. J. Kingma.
A. Kloppert.
W. Z. Marcella.
J. P. van Noorden.
J. Oosterbaan.
M. Scheffer.
A. H. Schelling.
J. H. Schijfsma.
N. Sickenga.
E. H. Smid (met lof).
L. J. de Ven.
D. de Waard.
W. G. Witteveen.
C. Wolterbeek.

Afdeeling der Bouwkunde.

Examens gehouden na de Kerstvacantie.

Het getuigschrift wegens met gunstig gevolg afgelegd Candidaats-examen voor Bouwkundig Ingenieur werd behaald door:

P. H. Endt.
H. J. van der Heyden.
W. A. Molengraaff.
J. I. Planjer.
H. J. W. Thunnissen.
G. de Zwart.

Het diploma voor Bouwkundig Ingenieur werd behaald door:

P. F. de Bordes.
M. Ph. J. H. Klijnen.
G. W. Lans.
H. E. Suyver.

Examens, gehouden vóór de Zomervacantie.

Het getuigschrift wegens met gunstig gevolg afgelegd Candidaats-examen voor Bouwkundig Ingenieur werd behaald door:

J. C. van den Berg.
L. M. van den Berg.
A. Boeken.
B. J. K. Cramer.
J. P. Fokker.
C. H. Schwagermann.
P. J. W. Willekes Macdonald.

Het diploma voor Bouwkundig Ingenieur werd behaald door:

S. Franco.
H. van Halewijn.

Afdeeling der Werktuigbouwkunde, Scheepsbouwbouwkunde en Electrotechniek.

Examens, gehouden na de Kerstvacantie.

Het diploma voor Werktuigkundig Ingenieur werd behaald door:

P. Bos Azn.
C. M. Cool.
H. C. Duyvendak.
V. W. van Gogh.
G. Th. Heikens (e. i.)
E. Hijmans.

J. Ingerman.
D. Jansen.
J. Penning.
D. Valstar (met lof).

Examens, gehouden vóór de Zomervacantie.

Het getuigschrift wegens met gunstig gevolg afgelegd Candidaats-examen voor Werktuigkundig Ingenieur werd behaald door:

E. Bolleman Kijlstra.
G. W. Boxman.
D. J. W. van Dongen.
J. Goudriaan Jr. (met lof).
J. de Klerk.
W. Koning.
J. B. Kruimel.
F. O. Lemcke.
C. Th. Stork D.Wzn.
C. Thoms.

Het diploma voor Werktuigkundig Ingenieur werd behaald door:

J. F. J. Atkins.
H. O. J. H. Bauduin (met lof).
R. H. Bloembergen.
E. Botje.
M. van den Broek.
J. H. Croockewit.
C. F. M. Duyzings (e.i.)
J. J. M. van Dijk.
G. Ekama.
H. J. Goudswaard (met lof).
G. Hofstede.
M. Hoolboom.
J. H. de Iongh.
A. de Jongh.
I. C. Kaars Sypesteijn.
H. A. E. Kollmann.
G. H. Meerburg.
J. H. Meijer.
J. W. A. Renssen.
L. A. M. Riemens Az.
L. V. Schalkwijk.
W. H. Smith.
A. J. Staring.
J. H. Wiltson.
D. C. J. Ylst.

Examens, gehouden na de Zomervacantie.

Het getuigschrift wegens met gunstig gevolg afgelegd Candidaats-examen voor Werktuigkundig Ingenieur werd behaald door:

Th. J. W. Barkeij.
C. J. Bollee.
J. P. Felix Jr.
J. J. B. Goettsch.
J. A. de Graaff.
W. A. Hattink.
H. P. Hijmans van Anrooy.
P. Landberg.
J. Niemeijer.
J. van Noppen.
H. Strang Azn.
D. C. Tiekink.

Examens, gehouden vóór de Zomervacantie.

Het getuigschrift wegens met gunstig gevolg afgelegd Candidaats-examen voor Scheepsbouwkundig Ingenieur werd behaald door:

H. M. Andrée Wiltens.

Het diploma voor Scheepsbouwkundig Ingenieur werd behaald door:

G. R. Doeve.

Examens, gehouden na de Zomervacantie.

Het getuigschrift wegens met gunstig gevolg afgelegd Candidaats-examen voor Scheepsbouwkundig Ingenieur werd behaald door:

W. van der Windt.

Examens, gehouden na de Kerstvacantie.

Het diploma voor Electrotechnisch Ingenieur werd behaald door:

M. E. de Eerens.
L. H. M. Huydts.
J. W. Kleinbentink (w.i.)
G. Stamm Jr.
L. Swaab.

Examens, gehouden vóór de Zomervacantie.

Het getuigschrift wegens met gunstig gevolg afgelegd Candidaats-examen voor Electrotechnisch Ingenieur werd behaald door:

J. F. van Aalst.
C. Blankevoort.
A. G. D. Bruins.
K. de Koning.
J. M. Kooy.
A. K. F. Lammerts.
N. Nobel.
F. P. van Peski.
F. D. Pigeaud.
P. Smit (w. i.)
P. F. van den Thoorn.
G. A. Tuyl Schuitemaker (w. i.)
J. K. Wijmans.

Het diploma voor Electrotechnisch Ingenieur werd behaald door:

A. W. H. Beekman.
W. L. C. Brunings (met lof).
L. Davidson (w. i.)
H. J. Herbig.
F. B. C. E. M. Jansen.
F. R. Th. Kröner.
A. J. ter Linden (w. i.)
P. H. A. van Lis (met lof).
J. F. Mouthaan (c. i.)
P. R. Nieboer.
P. J. H. A. Nordlohne.
B. D. Schild.
W. Th. H. Stibbe.
J. P. Verlooy.

Examens, gehouden na de Zomervacantie.

Het getuigschrift wegens met gunstig gevolg afgelegd Candidaats-examen voor Electrotechnisch Ingenieur werd behaald door:

J. M. Bletz.
Th. Cramer, (w. i.)
J. C. Francken.
W. L. J. F. Godin.
C. J. Oosterholt.
G. Schotel.
J. M. Verff.

Afdeeling der Scheikundige Technologie.

Examens, gehouden na de Kerstvacantie.

Het getuigschrift wegens met gunstig gevolg afgelegd Candidaats-examen voor Scheikundig Ingenieur werd behaald door:

W. J. Th. Amons.
J. C. van den Berg.
R. de Brauw.
A. Brzesowsky.
A. P. Drost.
W. A. N. Eggink.
Mej. H. van Gelderen.
Mej. H. van Gennep.
H. J. Hellendoorn.
J. J. Kranenburg.
Mej. A. G. Kroese.
E. P. Mom.
A. P. G. Mijnlieff.
A. A. Obreen.
J. G. le Rütte.
P. Schut.
K. H. A. Sillevis.

Het diploma voor Scheikundig Ingenieur werd behaald door:

Jhr. F. C. van Heurn.
W. H. Jagerink.
B. Ledeboer.
E. F. Leemans.

H. W. van Ockenburg.
J. J. Valkenburg.
J. G. de Voogt.

Examens, gehouden vóór de Zomervacantie.

Het getuigschrift wegens met gunstig gevolg afgelegd Candidaats-examen voor Scheikundig Ingenieur werd behaald door:

Mej. S. J. Abel.
J. W. H. Adèr.
S. H. Bertram.
J. W. Döbken.
J. P. Dudok van Heel.
F. Th. Hendriksz.
H. Kalshoven.
A. H. Kerstjens.
A. Knetemann.
F. W. Lutter.
Mej. C. Rambonnet.
J. H. van Rossem.
E. van Thiel (met lof).
E. J. de Veer.
W. Wessel.

Het diploma voor Scheikundig Ingenieur werd behaald door:

W. J. Th. Amons.
J. C. van den Berg.
K. Brackmann.
R. de Brauw.
J. F. Carrière.
W. A. N. Eggink.
F. Goudriaan (met lof).
K. N. Hengeveld.
J. ter Horst.
G. M. A. Kayser.
J. Noorduyn.
C. H. M. Oeink.
M. J. Schoen.
K. H. A. Sillevis.
W. Sturm.
W. H. J. Vethake.

Afdeeling der Mijnbouwkunde.

Examens, gehouden na de Kerstvacantie.

Het getuigschrift wegens met gunstig gevolg afgelegd Candidaats-examen voor Mijn-Ingenieur werd behaald door:

G. Bouwmeester.
J. van den Broek.
E. L. Siccama (met lof).
H. W. de Vriendt.

Examens, gehouden vóór de Zomervacantie.

Het getuigschrift wegens met gunstig gevolg afgelegd Candidaats-examen voor Mijn-Ingenieur werd behaald door:

A. J. R. Cornelissen (met lof).
C. S. van Haeften.
J. van de Velde.

Het diploma voor Mijn-Ingenieur werd behaald door:
J. W. C. Op den Kamp.

PROMOTIËN
tot doctor in de technische wetenschap.

Op 15 Mei 1914 de heer A. J. Kluyver, scheikundig ingenieur, na verdediging van een proefschrift, getiteld: „Biochemische suikerbepalingen", en van „stellingen".

Deze promotie geschiedde „met lof".

Op 20 Mei 1914 de heer J. A. Heymann, scheikundig ingenieur, na verdediging van een proefschrift, getiteld: „De voeding van de Oester", en van „stellingen".

Op 5 Juni 1914 de heer E. B. Wolff, werktuigkundig ingenieur, na verdediging van een proefschrift, getiteld: „Temperatuurmetingen in een Dieselmotor", en van „stellingen".

Op 17 Juni 1914 de heer J. A. Schouten, electrotechnisch ingenieur, na verdediging van een proefschrift, getiteld: „Grundlagen der Vektor-und-Affinor-analysis" en van „stellingen".

Deze promotie geschiedde „met lof".

Op 23 Juni 1914 de heer J. D. Ruys, scheikundig ingenieur, na verdediging van een proefschrift, getiteld: „Drinkwaterreiniging met Hypochlorieten", en van „stellingen".

Op 16 October 1914 de heer C. J. van Nieuwenburg, scheikundig ingenieur, na verdediging van een proefschrift, getiteld: „De stabiliteit der Mercurohalogeniden" en van „stellingen".

Mededeelingen die voor den aanstaanden Ingenieur van belang kunnen zijn.

Inlichtingen.

Voor vele gegevens, die voor den aanstaanden Ingenieur van belang zijn, wordt verwezen naar:

1. Staatsalmanak voor het Koninkrijk der Nederlanden.
2. Regeerings-almanak voor Nederlandsch-Indië.
3. Staatsblad voor het Koninkrijk der Nederlanden. (Met alphabetisch Register).
4. Bijvoegsel op dit Staatsblad, bevattende belangrijke Kon. Besluiten of Ministeriëele beschikkingen, welke niet in het Staatsblad voorkomen. (Met alphabetisch Register).
5. Luttenberg's chronologische verzameling van wetten, besluiten en arresten.
6. Staatsblad voor Ned. Indië. (Met alphabetisch Register).
7. Bijblad op dit Staatsblad.
8. Staatscourant.
9. Bijblad van de Staatscourant, bevattende de Handelingen van de Staten-Generaal, en hiervan ook de Bijlagen, waaronder de begrooting voor Nederland, als Bijlage A. en die voor Indië, als Bijlage B.
10. Verslag aan de Koningin over de openbare werken.
11. Verslag aan de Koningin van de staat der Hooge-, Middelbare en Lagere scholen.

12. Boogaard: Wetten, decreten, besluiten en tractaten op den Waterstaat in Nederland. Met aanteekeningen.

13. Van Citters en van Roozendaal: Besluiten enz. betreffende de spoorwegen in Nederland.

14. Programma's enz. van Buitenlandsche Technische Hoogescholen.

15. Bestimmungen für die technischen Hochschulen in Deutschland.

16. Das Fachschulwesen Deutschlands.

17. Minerva, Jahrbuch der gelehrten Welt.

18. Universiteitsgids.

19. Jaarboek van de Rijks-Universiteiten te Leiden, Utrecht, Groningen en Amsterdam.

20. Akademische Revue und Hochschul-Nachrichten.

21. Gedenkschrift van de Koninklijke Akademie en van de Polytechnische School 1842—1905.

22. Alle uitgaven van het Centraal-Bureau voor de Statistiek.

Alle zijn op de Bibliotheek der T. H. aanwezig.

Voor verdere tijdschriften, zie men: de lijst der periodieken, die gratis voor iedereen bij den Bibliothecaris der T. H. verkrijgbaar is.

VERSCHILLENDE VEREENIGINGEN.

Koninklijk Instituut van Ingenieurs.

Beschermvrouw: H. M. de Koningin.

Beschermheer: Z. K. H. Prins Hendrik der Nederlanden, Hertog van Mecklenburg.

Opgericht onder bescherming van Z. K. H. Willem Alexander Paul Frederik Lodewijk, Prins van Oranje, (wijlen Z. M. Koning Willem III) den 31sten Augustus 1847 (Goedgekeurd bij Kon. Besluit van 4 Febr. 1848, *Stbl.* N°. 81).

Het doel van het Instituut is: de bevordering der wetenschap en kunst van den Ingenieur in den uitgestreksten zin en de behartiging van de maatschappelijke belangen der techniek.

Het Instituut heeft een Afdeeling te Batavia (Afdeeling „Nederlandsch-Indië") en vier Vakafdeelingen.

De jaarlijksche bijdrage bedraagt voor gewone leden *f* 20,— en voor buitengewone leden *f* 10,—; gewone leden, die van meer dan twee vakafdeelingen lid zijn, betalen *f* 3,— voor elke vakafdeeling daarboven; entrée *f* 3,—; inschrijvingsgeld voor elk der afdeelingen *f* 1,—.

Raad van Bestuur voor het Instituutsjaar 1914—1915:

P. H. Kemper c. i.,	President.
C. L. M. Lambrechtsen van Ritthem c. i.,	Vice-President.
A. J. M. Stoffels c. i.,	Penningmeester.

L. M. Barnet Lyon c. i.
N. A. M. van den Thoorn c. i.
G. H. E. Bergsma.
A. D. J. Berkhout.
I. Franco w. i.
J. Muysken w. i.
A. Ph. Kapteyn, President der Afdeeling voor Werktuig- en Scheepsbouw.
C. D. Nagtglas Versteeg c. i., President der Afdeeling voor Electrotechniek.
B. M. Gratama c. i., President der Afdeeling voor Spoorwegbouw- en Spoorweg-exploitatie.
J. van Hasselt c. i., President van de Afdeeling voor Bouw- en Waterbouwkunde.
R. A. van Sandick c. i., Algemeen Secretaris.

Orgaan van het Instituut.

„De Ingenieur", te zamen met de Vereeniging van Delftsche Ingenieurs. Dit weekblad wordt kosteloos aan alle Instituutsleden verstrekt.

Afdeeling „Nederlandsch Indië" te Batavia.

M. H. Damme w. i.,	President.
C. J. de Bruyn,	Vice-President.
W. H. Tromp w. i.,	Secretaris.
P. A. van der Burg,	Penningmeester.
A. J. Dijkstra c. i.,	Leden.
J. H. Thal Larsen c. i.,	
J. N. van der Ley w. i.,	

Afdeeling voor Werktuig- en Scheepsbouw.

A. Ph. Kapteyn,	President.
I. P. de Vooys w. i.,	Secretaris.
W. A. M. Piepers,	Penningmeester.
J. H. Wilton w. s. i.,	Leden.
D. Croll,	
E. Vossnack,	
K. F. Koning c. s. w. i.,	

Afdeeling voor Electrotechniek.

C. D. Nagtglas Versteeg c. i.,	President.
L. W. C. C. P. J. Velú c. i.,	Secretaris.
S. J. J. H. van Embden c. i.,	Penningmeester.
Dr. A. C. van Rossem,	Leden.
N. M. H. Doppler,	
G. H. E. Bergsma,	

Afdeeling voor Spoorwegbouw en Spoorwegexploitatie.

B. M. Gratama c. i.,	President.
P. Joosting c. i.,	Secretaris.
H. van der Minne c. i.,	Penningmeester.
J. W. van der Vegt c. i.,	Leden.
J. F. Bierman w. i.,	

Afdeeling voor Bouw- en Waterbouwkunde.

J. van Hasselt c. i.,	President.
F. C. J. van den Steen van Ommeren c. i.,	Secretaris.
W. C. van Manen c. i.,	Penningmeester.

F. R. van Royen,	Leden.
J. F. Klinkhamer b. i.,	
W. G. C. Gelinck c. i.,	
J. W. Th. van Oyen c. i.,	

Raadscommissiën.

a. Tot voorbereiding van de vergaderingen en voorloopige vaststelling der Notulen:

P. H. Kemper c. i.,	President.
N. A. M. van den Toorn c. i.,	Leden.
A. Ph. Kapteyn,	
R. A. van Sandick c. i.,	Secretaris.

b. Tot regeling van de uitgave der werken van het Instituut (waaronder het Jaarboekje):

P. H. Kemper c. i.,	President.
L. M. Barnet Lyon c. i.,	Leden.
G. H. E. Bergsma,	
A. D. J. Berkhout,	
I. Franco w. i.,	
R. A. van Sandick c. i.,	Secretaris.

c. Voor de bibliotheek:

A. J. M. Stoffels c. i.,	President.
A. Ph. Kapteyn,	Leden.
B. M. Gratama c. i.,	
C. L. M. Lambrechtsen van Ritthem c. i.,	
G. H. E. Bergsma,	
R. A. van Sandick c. i.,	Secretaris.

d. Tot voorbereiding van congressen en tentoonstellingen:

P. H. Kemper c. i.,	President.
A. P. Kapteyn,	Leden.
C. D. Nagtglas Versteeg c. i.,	
B. M. Gratama c. i.,	
J. van Hasselt c. i.,	
R. A. van Sandick c. i.,	Secretaris.

e. Commissie voor advies voor het Vrouwe Janssens-Arriëns-fonds:

I. Franco w. i.,	President.
A. J. M. Stoffels c. i.,	Leden.
C. D. Nagtglas Versteeg c. i.,	
R. A. van Sandick c. i.,	Secretaris.

Commissie van Toezicht van het Weekblad „De Ingenieur."

Benoemd door het Koninklijk Instituut van Ingenieurs: W. F. Leemans c. i., President.

Benoemd door de Vereeniging van Delftsche Ingenieurs: E. H. Stieltjes c. i., Secretaris.

Benoemd door den Senaat der Technische Hoogeschool: J. C. Dijxhoorn w. i.

Verantwoordelijk Hoofdredacteur: R. A. van Sandick c. i.

Vereeniging van Delftsche Ingenieurs.

Opgericht 30 Maart 1853.

Het doel der Vereeniging is een band te vormen tusschen de ingenieurs, die te Delft een diploma verwierven, en hunne algemeene belangen te bevorderen.

Slechts zij, die zoodanig diploma bezitten, kunnen *gewoon* lid worden.

Als *tijdelijk* lid kunnen studenten aan de T. H. te Delft, die het voornemen hebben een diploma te verwerven, aangenomen worden.

De jaarlijksche contributie bedraagt voor de *gewone* leden *f* 5,—, voor de *tijdelijke* leden *f* 2,—.

Het ledental bedraagt thans ongeveer 800.

Als orgaan der Vereeniging werd den 1en Januari 1886 het weekblad „De Ingenieur" opgericht, dat tot 1 Jan. 1900 uitsluitend door de zorg en voor risico van de Vereeniging, nà dien datum als gemeenschappelijk orgaan van het Kon. Instituut van Ingenieurs en van de Vereeniging van Delftsche Ingenieurs verscheen.

De abonnementsprijs van „De Ingenieur" bedraagt voor de *gewone* leden *f* 3,— en voor de *tijdelijke* leden *f* 6,— per jaargang, ingaande 1 Januari.

De Vereeniging stelde in 1900 „de Commissie tot plaatsing van technici, hoofdzakelijk in het buitenland" in (ook werkzaam tot plaatsing van studenten in den vacantietijd in het buitenland) en stichtte bij gelegenheid van haar 50-jarig bestaan een studiefonds, bestemd o. m. om geldelijke ondersteuning te verleenen aan studenten der T. H., die daarvoor volgens de bepalingen van het Reglement in aanmerking komen.

Eene beschrijving van de werkzaamheden der Vereeniging is opgenomen in „de Ingenieur" van 6 Januari 1911.

De leden ontvangen o. a. jaarlijks een alphabetische naamlijst van alle te Delft gediplomeerde ingenieurs met vermelding van hunne woonplaats en maatschappelijke positie.

Bestuur op 30 November 1914:

A. Déking Dura c. i.,	Voorzitter.
P. J. van Voorst Vader c. i.,	Secretaris.
I. Franco w. i.,	Penningmeester.
D. E. C. Knuttel b. i.,	
A. G. Lamminga c. i.,	
J. L. Huysinga c. i.,	
A. R. van Loon c. i.	

Maatschappij tot bevordering der Bouwkunst te Amsterdam.

Afdeelingen te Amsterdam, Arnhem, 's Gravenhage, Groningen, Haarlem, Utrecht, Rotterdam.

De Maatschappij tot Bevordering der Bouwkunst, opgericht in 1842 en gevestigd te Amsterdam, stelt zich ten doel de beoefening en kennis van en het onderwijs in de Bouwkunst te bevorderen, en de algemeene belangen harer beoefenaars, benevens de vakbelangen van den Architect voor te staan. Onder bouwkunst wordt verstaan het bouwvak in den uitgebreidsten, zoowel artistieken als technischen, zin des woords, en alle aanverwante vakken.

De middelen waardoor de Maatschappij haar doel tracht te bereiken zijn in hoofdzaak:

1. Het uitgeven of doen uitgeven van een vakblad voor de beoefenaars der bouwkunst: Het Orgaan van de Maatschappij.

2. Het uitgeven of doen uitgeven van andere periodieken en werken van bouwkundigen aard, benevens het steunen of aanmoedigen van dergelijke uitgaven.

3. Het doen opmeten en in teekening brengen van bouwwerken en onderdeelen daarvan.

4. Het nemen van leiding en het geven van advies bij de behandeling van actueele vraagstukken de belangen der bouwkunst of harer beoefenaars rakende.

5. Het uitschrijven van prijsvragen.

6. Het uitgeven van bekroonde ontwerpen en verhandelingen.

7. Het houden van vergaderingen.

8. Het houden van tentoonstellingen.

9. Het vormen eener bibliotheek en het verzamelen van bouwkundige voorwerpen.

10. Het bevorderen van het onderwijs in de bouwkunst.

11. Het houden van examens en het instellen van diploma's.

12. Het bevorderen der oprichting en het behartigen der belangen van Afdeelingen en Correspondentschappen.

13. Het samenwerken met vereenigingen, die een gelijksoortig doel beoogen.

De Maatschappij bestaat uit:

Eereleden, Eere-Correspondenten, Architect-Leden, Buitengewone Leden en Donateurs.

Contributie.

Architect-Leden *f* 20,—. Buitengewone Leden *f* 15,— en *f* 7,50 voor hen, die nog geen 26 jaar zijn. Donateurs *f* 15,—.

Hoofdbestuur:

A. Salm G.Bzn., Voorzitter, Architect, Weesperzijde 26, A'dam.
S. de Clercq, Architect, Nassau Dillenburgstr. 19, 's Gravenhage.
A. W. C. Dwars c. b. i., Stadhouderslaan 39, Utrecht.
J. W. Hanrath, Architect, Rossinilaan 4, Hilversum.
J. B. van Loghem b. i., Zonnelaan 2, Haarlem.
B. J. Ouëndag, Architect, Frans van Mierisstraat 111, A'dam.
F. W. M. Poggenbeek, Architect, Okeghemstr. 2, Amsterdam.
J. H. de Roos, Architect, Voorschoterlaan 111, Rotterdam.
Jan Stuyt, Architect, Prinsengracht 786, Amsterdam.

J. Gratama, Algemeen Secretaris, b. i., Jac. Marisstraat 10, Sloten (Amsterdam).

Maatschappij van Nijverheid.

Zetel: Paviljoen Haarlem.

Doel: Vermeerdering der volkswelvaart.

33 departementen met ruim 3000 leden en donateurs.

Hoofdbestuur:

J. van Hasselt c. i.,	Heemstede, Voorzitter.	Dagelijksch Bestuur.
Mr. J. C. L. Vlaanderen,	Haarlem, Onder-Voorz.	
P. J. van Voorst Vader c. i.,	's Gravenhage.	
F. C. Dufour w. i.	Haarlem.	

Mr. Dr. W. F. J. Frowein,	Heerlen.
Wouter Cool c. i.,	Wijk aan Zee.
Adr. Dekker Jzn.,	Sneek.
Charles E. H. Boissevain,	Amsterdam.
Mr. Jan Smit Azn.,	Middelburg.
A. Deking Dura c. i.,	's Gravenhage.
H. ter Kuile Jz.,	Enschede.
J. E. Kuipers,	Amsterdam.

G. S. de Clercq, Algem. Secr.-Penningm. en Redacteur van het Tijdschrift, Haarlem.

Stichtingen der Maatschappij in het Paviljoen te Haarlem.

Koloniaal Museum (met boekerij).

Haarlem.

Directeur: Dr. J. Dekker.

Museum van Kunstnijverheid (met boekerij).

Haarlem.

Directeur: E. A. von Saher, Haarlem.

Assistente voor de Administratie: Mej. E. van Brederode.
„ „ „ Boekerij: „ J. E. M. Wallin.

School van Kunstnijverheid.

Haarlem.

Directeur: E. A. von Saher.

Hoofdleeraar: F. T. Grabijn.

Leeraren: J. v. d. Berg, L. Oger, W. Swart, G. J. H. Kerkhoff, J. P. Strijbos, S. Jessurun de Mesquita, A. Peddemors, H. C. Verkruijsen, L. J. Vreugde, P. U. Hofstra, P. Vorkink, C. J. Blauw, A. M. J. Sevenhuysen, J. J. de Winter en M. J. A. Carpentier (werkmeester).

Bureau voor Handelsinlichtingen.

Amsterdam.

Directeur: O. Kamerlingh Onnes.

Stichtingen van het Departement Amsterdam.

Het Veiligheidsmuseum.
Teekenschool voor Kunstambachten.
Vakschool voor Schoenmakers.
Avond-ambachtsschool voor Timmerlieden.
Avondschool voor Volwassenen.

Stichting van het Departement Woerden.

Ambachtsteekenschool.

Stichting van het Departement Noordwijk.

Ambachtsteeken- en Rekenschool.

Te Delft bestaat een Departement der Maatschappij. Contributie *f* 5,20.

De leden hebben vrijen toegang tot de Musea te Haarlem en tot alle lezingen en tentoonstellingen, die door de Maatschappij of een harer departementen worden gegeven.

Bestuur:

. . . . .	Voorzitter.
Prof. J. C. Dijxhoorn w. i.,	Vice-Voorzitter.
J. L. Lans t.,	Secretaris.
C. N. J. Hioolen,	Penningmeester.
Mr. H. H. R. Roelofs Heyrmans,	Bibl., Arch.
L. Vliegenthart.	
Dr. R. Spanjaard.	

Genootschap „Architectura et Amicitia".

Gevestigd te Amsterdam. Opgericht 1855.

Het doel van het Genootschap is de bevordering der bouwkunst. Dit doel tracht het te bereiken door het uitgeven van tijdschriften en plaatwerken, het bevorderen van bouwkunstig, technisch ambachtsonderwijs, het medewerken tot instandhouding van historisch-archeologisch belangrijke bouwwerken, en het houden van vergaderingen en tentoonstellingen.

De contributie voor gewone leden bedraagt *f* 12,—, voor buitenleden *f* 7,50.

Bestuur op 30 November 1914:

Paul J. de Jongh,	Voorzitter.
J. H. de Groot,	Vice-Voorzitter.
H. F. Sijmons,	1e Secretaris.
J. Roosing Jr.,	2e Secretaris.
Adr. Moen,	Penningmeester.
W. A. E. van der Pluym,	Bibliothecaris.
G. F. la Croix,	Plaatsvervangend lid.

Secretariaat: Heerengracht 545—549.

Uitgaven van het Genootschap.

„Architectura", verschijnt wekelijks, abonnementsprijs voor niet-leden *f* 7,60, voor leden gratis.

Correspondentie-adres voor de redactie van het weekblad: Jan de Meijer, Emmastraat 27, Amsterdam.

„De Architect", plaatwerk, verschijnt jaarlijks in zes tweemaandelijksche afleveringen, gevende afbeeldingen en beschrijvingen van moderne architectuur, kunstnijverheid en oude kunst. Abonnementsprijs voor leden *f* 5,—, voor niet-leden *f* 7,50.

Correspondentie-adres voor „De Architect": Heerengracht 545—549, Amsterdam.

Afdeeling V. en H. B. O.

Vierjarige Cursus in Voortgezet en Hooger Bouwkunstonderricht, gedurende het Winterhalfjaar September—April.

Uitgebreid programma wordt op aanvraag door den administrateur van den cursus toegezonden.

Sociaal-technische Vereeniging van Demokratische Ingenieurs en Architecten.

Opgericht 31 Juli 1904.

Goedgekeurd bij K. B. van 14 October 1904, n⁰. 49.

Deze Vereeniging stelt zich, volgens art. 4 harer Statuten, ten doel:

a. het bevorderen der volkswelvaart, voornamelijk waar deze beïnvloed wordt door maatregelen op technisch gebied;

b. het bevorderen van den groei van het Staatswezen in demokratischen zin, voor zooverre zulks met het sub *a.* genoemde verband houdt;

c. het behartigen van de maatschappelijke belangen der ingenieurs in het algemeen en van de leden in het bijzonder.

Studeerenden aan de Technische Hoogeschool kunnen buitengewoon lid worden.

Het gewoon en buitengewoon lidmaatschap wordt verkregen bij ballotage, na voorstel van ten minste 2 leden.

Contributie voor buitengewone leden *f* 5,—.

Intréegeld voor gewone en buitengewone leden *f* 2,50.

Bestuur:

P. Bakker Schut c. i.,	Scheveningen,	Voorzitter.
W. C. van Manen c. i.,	„	Secretaris.
A. Keppler c. i.,	Amsterdam,	Penningmeester.
Dr. J. van Hettinga Tromp c. i.,	„	Bibliothecaris.
J. W. Albarda w. i.,	's-Gravenhage,	2e Secretaris.

Afdeeling Delft en Omstreken.

Hoofdzakelijk opgericht om studeerenden aan de T. H. gelegenheid te geven met het werken der Vereeniging bekend te geraken.

Zij organiseert voordrachten, waarbij personen uit verschillende kringen optreden, sprekende over sociaal-technische onderwerpen.

Bestuur:

Th. van Lohuizen, Voorzitter,
Van Leeuwenhoeksingel 35.

Nederlandsche Vereeniging voor Koeltechniek.

Opgericht 23 September 1908.

Bestuur:

Prof. Dr. H. Kamerlingh Onnes te Leiden,	1e Voorzitter.
F. B. Löhnis te 's Gravenhage,	2e Voorzitter.
J. F. H. Koopman w. i., te Hof van Delft,	Secr.-Penningm.
Prof. Dr. M. de Haas te Delft,	Leden.
S. Lako te Wageningen,	Leden.

Gezelschap „Leeghwater".

Opgericht 16 December 1867 door A. Huet.

Contributie *f* 2,50. Geen entrée.

Dit gezelschap stelt zich ten doel:

a. de practische en theoretische kennis der werktuigkundige wetenschap van de leden uit te breiden, door het organiseeren van lezingen over technische onderwerpen en van excursies naar fabrieken, enz.;

b. de behartiging van de belangen der studeerenden in de werktuigbouwkunde.

Bestuur 1914—1915.

Prof. J. C. Dijxhoorn w. i.,	Hoogleeraar aan de T. H., Eere-Voorzitter.
W. Maas Geesteranus,	President.
W. J. E. Hageman,	Secretaris.
R. Th. Bijleveld,	Penningmeester.
W. B. I. Hofman,	2e Secretaris.
W. van Rijswijk,	Commissaris-Archivaris, Afgevaardigde C. C.

Lezingen en excursies gedurende het Vereenigingsjaar 1913—1914.

27 November 1913. „Scientific Management", door A. J. Prins Visser.

17 December 1913. Excursie naar de werkplaatsen van de Kon. Mij. „de Schelde".

13 Januari 1914. „De vormmachine voor de ijzergieterij en haar jongste ontwikkeling", door den techn. student E. Hijmans.

22 Januari 1914. „Dieselmotoren voor koopvaardijschepen", door R. von Vloten w. i.; den volgenden dag gevolgd door een excursie naar de „Nederlandsche fabriek van werktuigen en spoorwegmaterieel" te Amsterdam.

18 Februari 1914. „De machinale flesschenfabricage", door J. F. H. Koopman w. i., eveneens gevolgd door een excursie naar de „N. V. v. Deventer's Glasfabrieken" te Delft.

29 April 1914. „Eenig overzicht over waterleidingen in 't bijzonder der Leidsche Duinwatermaatschappij", door Ch. von Spall, ter inleiding van een excursie op 30 April 1914, naar het waterwerk der Leidsche Duinwater-maatschappij.

Technologisch Gezelschap.

Opgericht: Delft, 15 December 1890.

Het Gezelschap stelt zich ten doel volgens art. 1 der Statuten:

Het behartigen der studiebelangen van de studeerenden voor scheikundig ingenieur.

Volgens art. 2 tracht het dit doel te bereiken door:

a. deel uit te maken van de organisatie ter behartiging der studiebelangen van de studeerenden aan de T. H.;

b. het doen houden van voordrachten over alle onderwerpen voor den aanstaanden scheikundig ingenieur van belang;

c. het organiseeren van excursies en deze, zoo noodig door voorafgaande bespreking voor te bereiden.

De jaarlijksche contributie bedraagt voor:

gewone leden	*f* 3,50.
buiten-leden	„ 2,—.
buitengewone leden	„ 2,—.

Bestuur:

Prof. Dr. S. Hoogewerff,	Oud-Hoogleeraar aan de T. H., Eere-Voorzitter.
E. J. de Veer,	President.
J. W. Kessler,	Secretaris.
L. W. Hansen,	Penningmeester.
W. v. Lookeren Campagne C.Jzn.,	Afgevaardigde C. C., Vice-President.
Mej. J. Weisfelt,	Vice-Secretaresse.

Eere-leden:

Dr. M. W. Beijerinck, Dr. J. Böeseken, Dr. G. van Iterson, P. D. C. Kley, H. ter Meulen, Dr. W. Reinders, Dr. J. G. Sleeswijk, Hoogleeraren aan de T. H.

Dr. A. Smits, Hoogleeraar a/d Universiteit te Amsterdam.
Dr. J. Thomee, Arts te Delft.
U. J. Heerma van Voss S.C.Jzn., Beetwortelsuiker-fabrikant, Leur bij Breda.
J. H. W. Westerbaan Muurling, Ingenieurs-bureau, Voorburg.
J. J. Hazewinkel, Directeur proefstation voor Indigo, Klatten.
W. A. Beukers, Gist- en Spiritusfabrikant, Schiedam.
J. C. Boot, Directeur der Stijfselfabr. v/h Stam en Co., Nijmegen.
A. Spakler, Suikerraffinadeur, Amsterdam.

Lezingen van 1 Oct. 1913—1 Oct. 1914.

1. Stralingsdruk,
door Prof. Dr. M. de Haas.

2. Dient Indië als arbeidsveld gemeden?
door den heer Dr. Hendrik Muller.

3. De natuurkennis van Leonardo de Vinci (1452-1519),
door den heer C. J. van Nieuwenburg s. i.

4. De Looistoffen,
door den heer Dr. J. Dekker.

5. Vijf en twintig jaren in de geschiedenis van de Java-Suiker-industrie,
door den heer Dr. H. C. Prinsen Geerlings.

6. Bevochtiging en ontneveling in de Textiel-industrie,
door den heer Z. Th. Fetter s. i.

Practische Studie.

Opgericht 13 Februari 1894.

Eere-leden:

S. G. Everts c. i., W. K. Behrens c. i.,
G. H. de Vries Broekman c. i., J. F. Klinkhamer b. i.,
H. Evers, T. K. L. Sluyterman, H. J. Heuvelink c. i.,
G. N. Itz b. i., J. A. van der Kloes, J. Klopper c. i.,
J. Nelemans c. i., A. W. M. Odé Jr., A. F. Gips,
Hoogleeraren aan de Technische Hoogeschool.
Prof. Dr. J. Kraus c. i., G. W. van Heukelom, c. i.
en H. P. Berlage Wzn., Arch.

Het Gezelschap stelt zich ten doel de belangstelling voor de civiele en bouwkundige wetenschappen bij den a. s. ingenieur op te wekken o. a. door:

1°. het doen houden van lezingen;
2°. het organiseeren van excursies.

Ook beoogt het Gezelschap de behartiging der studiebelangen van de studeerenden aan de civiele en bouwkundige afdeelingen.

Bestuur:

. . . . .	President.
J. C. Deknatel,	Secretaris.
J. F. Groote,	Penningmeester.
P. H. N. Briet,	Archivaris.
A. van der Steur,	Vice-Secretaris.
W. H. B. van Dunné,	Civiel Afgevaardigde naar de C. C.
C. B. Posthumus Meyes Jr.,	Bouwk. Afgevaardigde naar de C. C.

De jaarlijksche contributie bedraagt:

voor gewone leden	*f* 2,50,
voor buiten-leden	„ 2,—,
entrée voor gewone leden	„ 1,—.

In het afgeloopen vereenigingsjaar hadden de volgende lezingen en excursies plaats:

14 Nov. '13. Voordracht van den heer P. Joosting c. i.
Onderwerp: „De versterking der groote bruggen op de lijn Utrecht—'s Hertogenbosch".

15 Nov. '13. Excursie naar de brug bij Culemborg in aansluiting met de lezing van den heer P. Joosting c. i.

25 Nov. '13. Voordracht van den heer A. J. van Schermbeek.
Onderwerp: „De wording van het hout en van zijne eigenschappen". De lezing werd toegelicht met teekeningen, fotografiën, lichtbeelden en materieel in natura.

28—29 Nov. '13. Excursie voor Bouwkundigen naar Amsterdam en het Gooi. Bezichtiging van Effectenbeurs, collectie Six, Koninklijk Paleis, eenige bouwblokken in het Willemspark, (onder leiding van den heer J. Gratama b. i.), woonhuizen in het Gooi, gebouwd door de architecten De Bazel, Berlage en Hanrath, en vele andere werken.

2—6 Dec. '13. Tentoonstelling van aquarellen, teekeningen, reisschetsen, enz., van den heer W. Kromhout Czn., Architect te Rotterdam.

9 Dec. '13. Voordracht met lichtbeelden van den heer J. Gratama b. i., Architect te Amsterdam.

Onderwerp: „Het raam". Proeve eener aesthetisch-practische analyse.

15 Dec. '13. Eerste voordracht van den heer H. P. Berlage Nzn., der serie lezingen over het onderwerp: „Het aesthetische gedeelte van stedenbouw". De volgende lezingen werden gehouden op 23-II-'14, 2-III-'14 en 23-III-'14.

20 Jan. '14. Voordracht met lichtbeelden van den heer R. N. Roland Holst.

Onderwerp: „Het rythmische en het naturalistische element in de monumentale schilderkunst".

30 Jan. '14. Voordracht met lichtbeelden van den heer J. Schroeder van der Kolk c. i.
De spreker hield een lezing over de door hem gebezigde spanningmeters „stelsel Okhuizen" en de daarmede verkregen uitkomsten met onderzoek van spoorstaven en bruggen.

13 Febr. '14. Voordracht van den heer A. A. Beekman.

Onderwerp: „Het Zuiderzee-vraagstuk".

23 Febr. '14. Tweede voordracht van den heer H. P. Berlage Nzn. (Zie boven).

23—28 Febr. '14. Tentoonstelling van Bouwkundige teekeningen, ontwerpen, enz. van ingeschrevenen aan de T. H.

27 Febr. '14. Voordracht met lichtbeelden van den heer E. A. van Genderen Stort.

Onderwerp: „Over de montage van hangbruggen".

2 Maart '14. Derde voordracht van den heer H. P. Berlage Nzn. (Zie vorige bladzijde).

12 Maart '14. Voordracht van Prof. J. F. Klinkhamer b. i., waarin Zijn Hooggeleerde een toelichting gaf tot de excursie naar Hamburg, (zie beneden), voor zoover het betrof het architectonische deel der te bezichtigen werken.

23 Maart '14. Laatste voordracht van den heer H. P. Berlage Nzn. (Zie vorige bladzijde).

30 Mrt.—4 Apr. '14. Excursie naar Hamburg, onder leiding van de Hoogleeraren: Prof. S. G. Everts c. i., Prof. J. F. Klinkhamer b. i., Prof. J. Klopper c.i., Prof. J. Nelemans c. i. en Prof. C. W. Weys c. i.

Verkort programma: Bezichtiging Bentheim en Osnabrück, gedurende het oponthoud aldaar op de heenreis. Te Hamburg: Centraal-Station, St. Pauli-landingsbruggen, Tunnel onder de Elbe, Rondvaart door de haven, Drijvend dok van de werf „Blohm en Voss", Vruchtenpakhuis, Nieuwe haven in aanleg, Klei-snijmachine, Raadhuis, Reinigingsinrichting en hoofdriool (Vaart door het hoofdriool), Stedelijke drinkwaterleiding, Nieuwe Kunsthallen en „Levante-Haus", Ohlsdorfer begraafplaats, Crematorium en Marine-luchtschiphal; te Brunsbüttel: oude en nieuwe sluizen van het Keizer-Wilhelm-kanaal; te Barmbeck: nieuwe Ziekenhuis.

30 April '14. Excursie onder leiding van Prof. J. A. van der Kloes, naar Oudshoorn, ter bezichtiging van een Pannenfabriek en een Kalkzandsteenfabriek.

5 Mei '14. Voordracht met lichtbeelden van den heer F. J. Dijxhoorn, Lid van „Practische Studie".

Onderwerp: „De bruggen over den Weichsel te Dirschau".

Mijnbouwkundige Vereeniging.

Opgericht 1892.

De vereeniging stelt zich ten doel:

a. de beoefening der mijn-ingenieurswetenschappen.

b. de bevordering der belangen van de studeerenden in de mijnbouwkunde in samenwerking met de Centrale Commissie voor Studiebelangen.

Volgens art. 2 der wet tracht zij dit doel te bereiken:

a. door het houden van vergaderingen en lezingen.

b. door het laten circuleeren van technische tijdschriften.

c. door de uitgave van een jaarboekje.

d. door het houden van excursies.

Contributie *f* 5,—. Geen entrée.

Bestuur:

J. A. Hoekstra,	Voorzitter.
J. F. van Diermen,	Secretaris-Archivaris.
A. A. G. Schieferdecker,	Penningmeester.
M. C. Kort,	Afgevaardigde C. C.
C. Schouten,	Bibliothecaris.

Eere-leden:

M. Clément m. i. en Dr. S. Hoogewerff,
oud-Hoogleeraren aan de T. H.

Mr. D. van Blom, J. A. Grutterink m. i., W. A. Knol m. i.,
C. J. van Loon m. i., Dr. G. A. F. Molengraaff,
S. J. Vermaes m. i.,
Hoogleeraren aan de Technische Hoogeschool.

Dr. J. H. Bonnema en Dr. J. F. van Bemmelen,
Hoogleeraren aan de Rijks-Universiteit te Groningen.

C. Blankevoort, Hoofd-ingenieur van de Mijninspectie.

Lezingen gedurende het Vereenigingsjaar
1913—1914.

30 Jan. '14. C. W. A. Lely m. i., hoofding. b/d Billiton Mij.
Onderwerp: „De ontginning van alluviaal tinerts op Billiton en de moderniseering van het bedrijf".

17 Febr. '14. Jhr. Dr. C. G. S. Sandberg, geoloog.
Onderwerp: „Is de tektonische bouw der aardkorst, zich afspiegelend ook in de vormen van het landschap, waarschijnlijk een gevolg van omni-lateralen-, dan wel van uni-lateralen druk".

30 Maart '14. Dr. L. S. Ornstein, lector a/d Rijksuniversiteit te Groningen.
Onderwerp: „Röntgenstralen en kristalstructuur".

Excursies.

15—29 Juni 1914. Geologische excursie naar Thüringen, onder leiding van de hoogleeraren Dr. G. A. F. Molengraaff en Dr. H. G. Jonker.

20—31 Juli 1914. Oefeningen in het mijnmeten te Heerlen, onder leiding van den lector J. de Koning Knijff m. i.

Aantal leden op 1 Nov. 1914:

Gewone leden:	89
Buitengewone leden:	80
Totaal:	169

Scheepsbouwkundig Gezelschap „William Froude."

Opgericht 17 November 1903.

Contributie *f* 4,—. Entrée *f* 1,—.

Art. 2 van het reglement.

Het doel van het Gezelschap is:

De belangen van de studeerenden aan de Technische Hoogeschool, en in het bijzonder die der Scheepsbouwkundigen, te behartigen. Het zoekt dit doel hoofdzakelijk te bereiken door:

a. het doen houden van lezingen over onderwerpen van technischen aard;
b. het bezoeken van nijverheids-instellingen;
c. het uitgeven van geschriften;
d. het doen zitting nemen van een lid van het Gezelschap in de Centrale Commissie voor de Studiebelangen.

Eere-Voorzitter,	Prof. H. Cop s. w. i.
Eere-leden,	Prof. W. K. Behrens c. i.
	A. M. Schippers s. i.
	Prof. E. Vossnack.

Bestuur:

E. J. Wijers Azn.,	President.
J. F. Cambier,	Secretaris.
G. de Rooij,	Penningmeester.

Lezingen van 1 Nov. 1913—31 Oct. 1914.

22 Nov. 1913. Spreker: de heer A. Roorda s. i.
Onderwerp: Houtbooten.

1 Dec. 1913. Spreker: de heer L. J. Quant, Luit. t. zee, 1e kl.
Onderwerp: De inrichting van geschuttorens aan boord van oorlogsschepen.

3 April 1914. Spreker: de heer P. L. van den Berg s. i.
Onderwerp: Scheepstrillingen.

Excursies van 1 Nov. 1913—31 Oct. 1914.

29 Oct. 1913. Naar het stoomschip „Gelria" der Kon. Holl. Lloyd te Amsterdam.

17 Febr. 1914. Naar het motortankschip „Gallia" der „N. V. motortankschip Gallia" te Bolnes.

1 April 1914. Naar de werf Feyenoord te Rotterdam.

Op 1 November 1914 telde het gezelschap 50 gewone leden en 12 buitengewone leden.

In Februari 1911 is onder de leden een „Scheepsbouwkundig Leesgezelschap" opgericht, waarin de meest bekende periodieken op scheepsbouwkundig gebied zijn opgenomen.

Electrotechnische Vereeniging.

Opgericht: 26 Maart 1906.

Statuten goedgekeurd bij Koninklijk Besluit van 8 Juli 1913.

Eere-leden:

J. A. Snijders C.Jzn. c.i., G. J. van Swaay c.i.,
C. L. van der Bilt c.i., Cl. Feldmann,

Hoogleeraren der Sub-Afdeeling voor Electrotechniek aan de Technische Hoogeschool.

De Vereeniging stelt zich ten doel de beoefening der Electrotechnische Wetenschappen en de behartiging van de belangen der studeerenden in de Electrotechniek. Zij tracht dit doel te bereiken: door het doen houden van lezingen, door het organiseeren van, of medewerking verleenen aan excursies en door het laten circuleeren van technische tijdschriften.

De contributie bedraagt *f* 7,—, of *f* 4,— al naar gelang men wel of niet een portefeuille wenscht te ontvangen, voor buitengewone leden *f* 2,50. Geen entrée.

Aantal leden op 15 Oct. 1914: 129 gewone leden.
9 buitengewone leden.

Bestuur.

A. G. D. Bruins,	President.
J. M. Verff,	Secretaris-Archivaris, Havenstraat 8a.
J. M. Bletz,	Penningmeester, Hugo de Grootstraat 28.
J. F. van Aalst,	Bibliothecaris, Binnenwatersloot 2.
F. D. Pigeaud,	Vice-President.

In het afgeloopen Vereenigingsjaar werden de volgende lezingen gehouden:

30 October 1913. Spreker: de heer M. A. van den Perk.
Onderwerp: Vuilverbranding en electr. krachtlevering.

28 November 1913. Spreker: Prof. Dr. H. Haga.
Onderwerp: Het Weston element en de bepaling van zijn E. M. K.

22 Januari 1914. Spreker: de heer J. Rezelman, hoofding. der A. C. E. te Charleroi.
Onderwerp: Commutatie van gelijkstroommachines met hulppolen.

4 Februari 1914. Spreker: de heer F. J. J. Dootjes e. i.
Onderwerp: Aanteekeningen uit de geschiedenis en ontwikkeling der telefonie.

5 Maart 1914. Spreker: de heer C. Noome e. i., Directeur G. E. B., Dordrecht.
Onderwerp: Electriciteitstarieven.

18 Maart 1914. Spreker: de heer J. M. Verff stud. e. i.
Onderwerp: Draadlooze telegrafie.

31 Maart 1914. Spreker: de heer F. A. Smit Kleine, Directeur der Kennemer Electriciteits Mij.
Onderwerp: Storingen in centrales en netten in het plattelands-centrale-bedrijf.

Verder werden de volgende excursies georganiseerd of werden door de afdeeling met medewerking der E. T. V. gehouden:

5 November 1913. Plaats van bestemming: Rotterdam.
Doel: Bezichtiging der Vuilverbrandingsinrichting. Havenbedrijf en G. E. B.

15 November 1913. Plaats van bestemming: G. E. B. te Delft.
Doel: Bezichtiging van de H. S. ruimte en een gedemonteerde 10.000 Volt transformator.

29 Januari 1914. Plaats van bestemming: Leidschendam.
Doel: Bezichtiging van de Centrale en werkplaatsen der Z. H. E. S. M.

3 April 1914. Plaats van bestemming: Slikkerveer en Dordrecht.
Doel: Bezichtiging van de motorenfabriek van Willem Smit en het G. E. B. te Dordrecht.

Centrale Commissie voor de Studiebelangen.

J. Ph. Tollenaar,	President.		
W. H. B. van Dunné,	Afgevaardigde	Civiele	faculteit.
C. B. Posthumus Meyes Jr.	„	Bouwk.	„
W. van Rijswijk,	„	Werktuigk.	„
J. M. Verff,	Afgevaardigde tevens Secretaris-Penningmeester.	Electrotechn.	„
W. van Lookeren Campagne C.Jzn.,	Afgevaardigde	Scheik.	faculteit,
M. C. Kort,	„	Mijnbwk.	„
W. Maas Geesteranus,	„	Handl.-Vereeniging.	

Vereeniging tot het uitgeven van Beknopte Handleidingen bij het onderwijs aan de Technische Hoogeschool.

Opgericht 28 November 1905.

Bijdrage ineens *f* 2,— (geen jaarlijksche contributie).

De vereeniging stelt zich ten doel voor de ingeschrevenen aan de Technische Hoogeschool in het algemeen, en voor

hare leden in het bijzonder, de wijze van studeeren te verbeteren, het onderwijs vruchtdragender te doen zijn, en zoo noodig te vervolledigen.

De vereeniging tracht dit doel te bereiken door het doen samenstellen en uitgeven van handleidingen; benevens door het samenwerken met andere gelijkgezinde vereenigingen.

De leden hebben het recht één exemplaar van elke uitgave der vereeniging te koopen tegen den daarvoor vastgestelden prijs, die 25—40% minder bedraagt dan den prijs voor niet-leden.

Bestuur.

W. Maas Geesteranus,	President.
Mej. A. J. H. Kam,	Secretaresse.
W. van Rijswijk,	Penningmeester.
M. de Bussy,	2e Secretaris.
J. Muysken,	Commissaris.

Secretarissen der Sub-Commissiën:

der Algemeene Wetenschappen,	W. Maas Geesteranus.
„ Civiele faculteit,	J. R. Bouten.
„ Bouwkundige „	P. H. N. Briët.
„ Werktuigbouwkundige „	. . . . .
„ Electrotechnische „	J. M. Bletz.
„ Scheepsbouwkundige „	C. Pannevis Azn.
„ Technologische „	W. Th. Amons.
„ Mijnbouwkundige „	A. van Hoek.

HANDLEIDINGEN.

N°. 1. De beginselen van de Differentiaal rekening I;
2e druk; bewerkt door A. B. van Hamel c. i.

„ 2. Differentiaal rekening II;
2e druk; bewerkt door A. B. van Hamel c. i.

„ 3. Calorische Werktuigen;
naar het College van Prof. H. A. Ravenek, door J. H. Müller Mz. w. i.

„ 4. Theoretische Mechanica I;
2e geheel omgew. druk; door Prof. Dr. G. Schouten.

„ 5. Theoretische Mechanica II;
2e druk, door Prof. Dr. G. Schouten.

„ 6. Analytische Meetkunde I;
2e druk; opnieuw bewerkt naar het College van Prof. Dr. W. A. Versluys, door C. B. Biezeno w. i.

„ 7. Analytische Meetkunde II;
naar het College van Prof. Dr. H. de Vries, door D. Postma w. i.

„ 8. Kinematika I;
2e druk; bewerkt door Prof. Dr. J. Cardinaal w. i.

„ 9. Integraal rekening;
2e druk; naar het College van Prof. Dr. G. Schouten, door Dr. E. H. M. Beekman Mz. m. i.

N°. 10. Organische Scheikunde, Aromatische verbindingen I; naar het College van Prof. Dr. S. Hoogewerff, door H. L. Welter s. i.

„ 11. Organische Scheikunde, Aromatische verbindingen II; naar het College van Prof. Dr. S. Hoogewerff, door H. L. Welter s. i.

„ 12. Toegepaste Mechanica. Knik; door Prof. J. Klopper c. i.

„ 13. Hoogere Algebra; naar het College van Prof. Dr. G. Schouten, door Dr. E. H. M. Beekman Mz. m. i.

„ 14. Onderdeelen van Bruggen; naar het College van Prof. S. G. Everts, door N. C. Lambrechtsen c. i.

„ 15. Wisselstroomtechniek. A. Algemeene beschouwingen, B. Transformatoren; naar het College van Prof. C. Feldmann, door H.W. Snijders w. en e. i. en E. J. F. Thierens w. en e. i.

„ 16. Waterstaatsrecht; naar het College van Prof. Mr. B. H. Pekelharing, door Jhr. H. Strick van Linschoten c. i.

„ 17. Arbeidswetgeving; naar het College van Prof. Mr. B. H. Pekelharing, door N. G. Kam w. i.

„ 18. Kinematica II; door Prof. Dr. J. Cardinaal w. i.

„ 19. Docimasie; naar het College van Prof. S. J. Vermaes m. i. door W. C. Klein m. i. en M. G. F. Söhnlein m. i.

*N°. 20. Wateropvoerwerktuigen;
(ook voor C.), naar het College van Prof. J. C. Dijxhoorn, door G. Ferguson.

„ 21. Methode der kleinste Vierkanten;
naar het College van Prof. H. J. Heuvelink c. i.; door A. Groothoff c. i.

* „ 22. Toegepaste Mechanica I. Graphostatica;
door Prof. J. Klopper c. i.

„ 23. Toegepaste Mechanica II. Spanningsleer;
door Prof. J. Klopper c. i.

„ 24. Toegepaste Mechanica III. Statisch onbepaalde constructies, stellingen van Clapeyron, Maxwell, Gastigliano, staafverbindingen, knik;
door Prof. J. Klopper c. i.

„ 25. Vraagstukken uit de Theoretische Mechanica, voor C. W., E., S., T. en M., grootendeels examenvraagstukken, verzameld en met antwoorden voorzien; door Dr. E. H. M. Beekman Mz. m. i.

„ 26. Stabiliteit:
naar het College van Prof. H. Cop s. en w. i., door A. van Driel w. en s. i.

„ 27. Wisselstroomtechniek. C. Asynchrone motoren;
naar het college van Prof. C. Feldmann, door K. H. Haga e. i. en C. Noome w. en e. i.

„ 28. Regulateurs;
naar het College van Prof. C. P. Holst Gzn., door J. L. Gaillard w. i.

„ 29. Gelijkstroommachines, Dynamo's en Motoren;
naar het College van Prof. C. Feldmann, door E. J. F. Thierens w. en e. i.

N°. 30. Telegrafie;
naar het College van Prof. C. L. van der Bilt c.i.,
door L. W. Velu, c. i.

„ 31. Machines I;
naar het College van Prof. C. P. Holst Gzn.,
door D. C. Merens en W. J. Harders w. i.

„ 32. Machines II;
naar het College van Prof. C. P. Holst Gzn.,
door J. W. Heil w. i. en G. Beerenborg w. i.

„ 33. Hefwerktuigen I; (ook voor C., B., T. en M.);
naar het College van Prof. I. Franco w. i.,
door G. H. W. van Aken.

„ 35. Drijfwerken met onderdeelen, (ook voor C., T. en M.);
naar het College van Prof. G. Brouwer w. i.,
door G. L. Stuijvenberg.

„ 36. Geodesie;
naar het College van Prof. H. J. Heuvelink c. i.,
door A. Groothoff c. i., 2e geheel herziene druk.

„ 37. Fundeeringen;
naar het College van Prof. S. G. Everts c. i.,
in verband met die van Prof. W. K. Behrens c. i.,
door L. R. Wentholt c. i.

„ 38. Stoomwerktuigen en Ketels, (voor C., B., T. en M.);
naar het College van Prof. C. P. Holst Gzn.,
door J. C. Horch w. i. en E. C. von Pritzelwitz
van der Horst w. i.

„ 39. Tandraderen (voor C.);
naar het College van Prof. C. P. Holst Gzn.,
door J. C. Horch w. i.

N°. 40. Wiskundige opgaven met antwoorden, van het propaedeutisch examen (tot en met September 1911), beknopte (B. T. en M.), en volledige cursus C., W., E., S. en IJ.)

„ 41. Wisselstroomtechniek. D. Synchrone motoren; naar het College van Prof. C. Feldmann, door K. H. Haga e. i. en C. Noome w. en e. i.

„ 42. Telefonie; door Prof. C. L. van der Bilt c. i.; 2e druk.

„ 43. Gereedschapswerktuigen; in aansluiting bij het College „mechanische technologie" van Prof. L. A. van Royen, door D. J. W. van Dongen.

„ 44. De studie te Delft. Inlichtingen voor den student en toekomstigen student, aan de Technische Hoogeschool. Samengesteld door de Centrale Commissie ter behartiging der studiebelangen.

„ 45. Bruggen (vaste bruggen); bewerkt naar het college van Prof. S. G. Everts c. i., door J. Muller c. i.

*) Uitverkocht.

MENGELWERK

O WEEMOED OM VOORBIJE TIJD!

Zooals soms in de avondlucht
  Een lang vergeten liedje zingt,
Dat aanzweeft op een windezucht
  En even toeft, en weer verklinkt . . .

Zoo komt soms een herinnering
  En vlijt zich voor een wijle neer
  En spreekt van dingen van weleer
En klaagt om wat verloren ging. —

O weemoed om voorbije tijd!
  Om een oud wijsje, lang gemist.
  Om dagen, die 'k begraven wist.
Hoe zijt gij zóo vol teederheid? —

Augustus 1914. J. v. R.

Bergen op Zoom, 31 Oct. 1914.

Uit zwarte wolkenkrochten, saamgepakt
In 't verre Westen boven Vlaanderland,
Gloeit 't bloedend lichten van de lage zon,
Die dalend duikt achter den Schelderand. —

Op 't breed glacis van ouden vestingkolk
Vervagen in den stijgend' avonddamp,
De blanke rijen van het tentenkamp,
Waar schuilend rust het moegejaagde volk.

Wat trieste groepjes staan nog aan den zoom
En luist'ren naar den telkens doffen dreun
Van zwaar geschut uit woe'nden wereldbrand. —

In 't stille kamp leeft slechts wat hondgebat
En 't droeve schreien van een angstig kind, —
De zon daalt bloedend boven Vlaanderland.

SOLDATENLEED.

Een droef soldaat stond op z'n krib
Rechtop bij 't voetenend
En keek door 't raam naar 't sterrenheir
Dat blonk aan 't firmament.

Hij had drie stuivers tractement
En zuchtte om z'n lot
Een traan in 't oog, vol droefenis
Bad hij den goeden God.

„Ach, gooi van al die sterretjes
Een paar slechts naar omlaag.
Voor U is 't niets, voor mij een schat,
Ter weerszij van m'n kraag."

Daar plofte hij van 't kribeind af
Dat was een triestig slot
Want wegens nachtgerucht ging hij
Drie dagen in de pot.

ZOO ZIJN ER.

Toen de vrijheid kwam in z'n eerste jaar
Zag hij rond in 't woelige leven,
Maar waar hij ook zocht en wat hij ook vond
't Kon geen voldoening hem geven.

En kon als hij over 't leven sprak
Een traan in zijn oogen komen;
Hem bleef tenslotte als eenig genot
Om van weedom te liggen droomen.

Maar zie zooals het voorjaar zacht
Weer kleur geeft aan velden boomen,
Zoo verdween uit zijn hart, zijn kleurlooze smart
Toen liefde was zachtkens gekomen.

Hij voelde weer groeien in 't jeugdig gemoed
't Bewustzijn van kunnen en willen.
In heerlijken gloed konden door zijn gemoed,
De volste akkoorden weer trillen.

Hij voelde 't als lavenis zoet
In zijn dorstende ziele komen,
Hem gebracht door 't kind, dat heur beeld had omringd
Met een hemel van teere aromen.

Hij genoot weer de schoonheid van zee en van duin
Van veld en van bosch en van bloemen.
Bij den lichtenden lach van den jubelenden dag,
Kon hij zachtkens heur name noemen.

De liefde werd hem een heilig bezit,
Dat de schoonheid weer bracht in zijn leven.
Hij voelde weer kracht door die schoonheid gebracht
Om naar schoonheid manmoedig te streven.

Daar bloeiden uit liefde bloemen op
Van warme zuivere kleuren.
't Zijn kleuren van ernst, kleuren van kracht,
Maar toch bloemen die zachtkens geuren.

't Leven zal gaan als een ernstige zang
Van schoonheid, van macht en van kracht;
Van daden van moed in dienst van 't goed
En in naam van die liefde volbracht.

HET STILLER SCHOON.

't Lijkt nòg soms als in 'n droom voorbijgezweefd
dat onder bloesemende kerselaren
in 't gras we zij aan zij gelegen waren,
maar 'k weét: ik heb dien dag toch wél geleéfd:
hoe prachtig blankte tegen 't luchteblauw
de witte weelde der ontloken trossen
en guldde op het groene gras je rosse
door zon beschenen kleed! — in ijle schâuw
lag echter bleek, dicht bij me, je gezicht,
dat in dat felle feest van klaterkleur
was als naast pralend proza teer gedicht,
naast zoovele rozen-, koel, lavendelgeur —

en ik, die immer fèl slechts leven wou,
Zoek nú ook 't schoon der stilte, lief, door jou.

25 October '14. F.

VAN EEN KLEIN, WIT VLINDERTJE.

Het was in een groote stad.

Een plotseling opgekomen regenbui had de straten in een modderpoel herschapen, het vuile water vormde in de goten kleine stroompjes, die met wild geweld in de riolen neergutsten en schuimende watervallen geleken.

Maar even spoedig als ze gekomen was, hield de regen weer op en weldra wierp de zon haar brandende stralen door 't druipende loover. Op het matglimmende trottoir in modder lag een klein, wit vlindertje.

Een uur te voren had het nog gewiegd op de helkleurige bloemen van de kleine stadstuintjes, had het z'n witte vleugeltjes uitgebreid in de koesterende zonnestralen en had het overmoedig gevlogen tot hoog in de boomen en over de met klimop begroeide muren.

Maar toen de eerste regendruppen begonnen te vallen was het blijven vliegen, had niet willen schuilen zooals z'n makkertjes onder een grooten bloem of een breed blad en pas toen de regen dichter werd, ging het z'n heil zoeken in de hooge boomen van de breede laan, maar onderweg was de tocht te zwaar geworden en was het vlindertje neergeslagen door de striemende stralen.

En nu lag het als een klein wit vlekje op de modderige roode trottoirsteenen.

Twee menschen liepen langs de huizen.

'n Heer in een lange regenjas en naast hem een dame met kleine lakschoentjes, de rokken hoog opgenomen, met gepoeierde wangen en geverfd haar, en waar ze langs was gegaan bleef een bedwelmende geur van boschviooltjes hangen.

„Kijk eens", zei ze plotseling, „een wit vlindertje".

„Het is dood" zei de heer, en schopte er naar, zoodat het nog vuiler en modderiger werd.

„Arm klein vlindertje" zuchtte de dame en toen gingen ze door.

En het kleine witte vlekje op de glimmende trottoirsteenen werd kleiner en kleiner en weldra was het verdwenen, opgelost in de modder van de groote stad.

MIJN LIEFDE.

Voor U te schrijven in mijn stil genieten,
Voor U alleen mijn bosschen en mijn bloemen,
Gij zijt het hoogst' waarop de aard' kan roemen,
Gij zijt het vaste in het levensvlieten.

Veel falen zal het nutt'loos pogen geven,
En toch, voor mij zal het een tempel wezen,
Geen ander zal de simp'le verzen lezen
Doorgrondend zoo de reden van mijn leven.

Aan U, mijn hei en aan mijn lieve boomen
Zal ik een kathedraal van verzen schenken,
En zal mijn leven lang in staag herdenken
Van mijn doorleefd geluk steeds nader tot U komen.

Aan U, mijn hei, waar ik de kleurenlusten,
Voordat een wilder lust mijn langend lijf verschroeide
Genoten heb; voordat nog in mij bloeiden
Die roode bloemen die mijn lichaam kusten.

Voor U, mijn hei, zal ik een tempel stichten,
En op het altaar zal een lampe branden,
En fulpen vela plooien langs de wanden
Waarin de nissen kaatsen gouden lichten.

Aan elke bloem die uit Uw lust ontbloeide
Een deel is van die warreling der geuren,
Eén lichtje in het vlammenspel der kleuren,
Geef ik datgene wat mij lang verschroeide.

Want dichter zijn is eeuwig, eeuwig branden
In vuren van te veel, te vlammend voelen,
En dichter tracht vergeefsch het te verkoelen
Die hitte en dien brand in onze handen.

Zoo zal een groote zon mijn duisternis verlichten,
Zoo zal een vagevuur van verzen mij verlossen;
Daarom alleen, mijn heiden en mijn bosschen
Zal ik mijn liefde geven in gedichten.

JATGEJR.

LES JOURS QUI PASSENT.

A la mémoire d'une Grande Cocotte.

„Die eens zich aan mijn wellust overgaven,
Getrokken door de onweerstaanb're macht
Van mijn jong lijf: voor ceuwig zijn 't mijn slaven,
Die ik omhels maar in mijn hart veracht!" —

— — — — —
— — — — —
— — — — —

Vergeten Vrouw! — Verbroken is de ban
Van fluisterlachjes en verboden lusten;
En lippen, die zoo vaak de uwe kusten,
Vervloeken thans de zwakheid van een man! —

Sept. 1913. SANS-JOYE.

PIERROT.

Groote zaal, vol spiegelglansen
Bal masqué, de paren dansen,
Op 't terras bij een pilaar
Zit Pierrot met z'n guitaar.

Zingt een lied en lacht zoo blijde.
Dame in een kleed van zijde,
Rosepoeder op heu wang,
Luistert naar z'n schoonen zang.

Buigt zich zachtjes tot hem over:
D'avondwind zingt door het loover.
Pierrot, zichtbaar aangedaan,
Brengt een ode aan de maan.

Ridder komt de dame halen,
Voert haar weg door lichte zalen,
En verlaten weer alleen
Staart Pierrot stil voor zich heen.

Kleine, dorre blaadjes dansen
In de bleeke maneglansen
En langs Pierrots witten mond
Drupt een traan neer op den grond.

'n Waaiertik verbreekt z'n droomen
Colombine is gekomen,
Zet zich vroolijk naast hem neer
Pierrot lacht en zingt alweer.

MOBILISATIE-TIJD.

Het doel van onzen Almanak moet zijn, een benaderend beeld te geven voor nu en voor later van het Delftsche studentenleven.

Door het geheel moet dit beeld tot stand komen.

Aan den eenen kant zal de latere lezer zichzelf dit beeld moeten opbouwen uit de uiterlijke gegevens van vereenigingsverslagen, uit de opgesomde feiten betreffende de Technische Hoogeschool, uit de adreslijst, die namen bevat, welke dan, d.i. later wijder bekend zijn geworden, welke dan kunnen doen vermoeden, wat de dragers er van eens waren, toen ze nog huisden op O.D. of Hypolitusbuurt.

Maar aan den anderen kant moet elke Almanak voor den toekomstigen belangstellende bevatten datgene, wat direct tot hem zal spreken, datgene wat onmiddellijk den geest van thans naar voren brengt; datgene wat dien lezer eigen tijd en eigen verlangen en eigen zicht der dingen zal doen vergeten. Want, het is diè uiting van ons Delftsche leven, welke onzen tijd heeft weten te geven in den verbeelden vorm, die van onzen tijd het steeds-geldende heeft gegrepen, heeft uitgezegd op een wijze, welke tegelijk bezit het typeerende van het heden, het omvattende van immer.

Daarom verlang ik naar de kracht, om nu te kunnen geven het stemmingsbeeld van dezen tijd. En als wanhopig

in cirkelgang voel ik, hoe het juist deze tijd is, welke mij de kracht ontnam. En terwijl ik dit zeg, weet ik dan, hoe dit zeggen het stemmingsbeeld zelf is. Dat maakt mij moedeloos.

Zoo ooit, dan heb ik nu begrepen, hoe waardeloos het is, indien een verhaal een „ware geschiedenis" wordt genoemd. Niet „het werkelijk hebben plaats gehad" is het suggestieve. Het waarlijk gevoeld-zijn door den auteur maakt een weergave tot een weer-geven.

De latere lezer zou dan ook een opsomming van wat geschiedde na 1 Augustus 1914 voorbijgaan, zonder iets te voelen van spanning, angst, ontreddering, stabiliteit-herkrijgen. Hij zou „eindelooze verveling", „schijnbare leegheid" leege woorden moeten vinden. En al bladerend in ons boek, zou hij plotseling opstaan en grijpen naar wat anders, en hij zou lezen

»Il pleure dans mon coeur
Comme il pleût sur la ville;
Quelle est cette langueur
Qui pénètre mon coeur?«

en een vloed van leven zou over hem gaan.

Dàt, die uitslaande vreugd over wat het innige van het leven is, dàt juist wordt nu gemist; de afwezigheid van ware blijdschap, van beleefde tragiek is het groote beeld van dezen tijd. Want wie heeft de jammer, die gilt van oogenblik tot oogenblik door de heele wereld gevoeld, waarachtig gevoeld langer, dan enkele minuten? Wie heeft zichzelf niet als fraze hooren zeggen zinnetjes met vreeslijk! afschuwelijk! arme menschen! en al die doode woorden meer?

En toen wij 't hoorden zingen, den eersten maal, met klinkend, levend stemgeluid

„Neutraal, 't is goed,
„Maar wij zullen het zijn met moed!"

toen stonden wij in juichende verbazing; want wij ontdekten in onszelf al de brandende verlangens, al onze ingegroeide liefde, die behooren aan de lage landen bij de zee. Om wakker te blijven, de handen tot vuisten geklemd, dreùnden we mee:

„Maar wij zullen het zijn met trots!" ....

.... En, alsof we iets heel liefs hadden verloren, vonden wij onszelf terug in de grauwe stemming van wachten zonder weten. —

Zoo zat ik op een vroegen morgen in den trein van Amsterdam naar Amersfoort, achteruitrijdend. Met verwenschte belangstelling zocht ik verweg het fort Pampus, trachtte dan de vuurlijn Weesp—Naarden te vinden, ontdekte tusschenbatterijen en dekkingen; zag een langen reservetrein opgesteld in Hilversum of Baarn, ik weet niet meer.

Even lusteloos en nietszeggend als deze opsomming was mijn matte emotie; een zooveelste nieuwe dienstregeling was weldra belangrijker dan eenig ander motief. Ratelend en schokkend joeg de trein, zooals elke trein. Sombere hemel hing over de landen. — —

Daar ineens valt een lichtglans, vult, vult de coupé. Ik zie op en in de levende klaarte zit ik ontroerd tot in mijn innigste denken, zóó, dat ik voelde dien vreemden druk in mijn keel, omhoog uit mijn oogen; ontroerd, zoo, dat die onberedeneerde onzinnige tranen willen komen.

Loodgrauw welfde de hemel ver naar 't Noorden in zee; voor mij de landen eindeloos ver verzonken in overstrooming.

Maar van achter mij laaide het zonlicht en het daverde op het water en het greep de huizen en boerderijen omhoog;

het plekte heel ver rood en grijs en wit van koeien en vlakbij sloeg het, saam met den wind in het groote bruine zeil van een schuit. Een wilde, glorievolle schittering zong op het water in zilver; trok over den blauwen romp van de boot de felroode lijn van het boord; brokkelde saam in witte verwarring in de dansende schuimgolf voor den boeg.

Schallend van onmetelijke victorie joeg het zonnelicht hoog van bleeke wolken naar bleeke wolken; deinde dan mee met de sierlijke vlucht van een enkele meeuw; nam eensklaps in volle omarming een boomengroep, een boerderij. Uit de schittering van het water stond omhoog een mat-ròze hooiberg; twinkelend pleizier fonkelde uit vensterruiten. De zonne schoot uit over het water naar den duisteren hemel heel ver; zwaaide eensklaps terug en stond hoog en geweldig, en boven alle wolken reikte het de hand aan zijn duisteren broeder.

Te samen was het één kleurgeluid van donker en licht: een fluitende melodie in het wit van de schingende meeuw, in het blauwe zilver-gespat van het water, fijne melodie, die gedragen werd op de donkere accoorden van den looden hemel daar ver.

En ineens voelde ik mijn tanden klemmen.

„Laat ze 't eens wagen!" wrong uit mijn keel.

Onze schoonheid, òns bezit, onze duistere gedachten, onze jubelende vrijheid, laat ze 't eens wagen, dat alles te grijpen!

Van ons is de eindeloosheid van de landen, van ons zijn de nevelen èn de groote wolken; want zij zijn in ons zelve, zij zijn in onze droomende oogen, in ons mat flegmatisme, in onze rust, in onzen ernst! — — — —

— — — — — — — — — — — — — —

— — — De dagen gingen, vaal als de hemel, maar met

meer lusteloosheid, meer onverschilligheid. Alles kreeg die ééne grauwe kleur: de werkpakken van de soldaten, de drenzende gang van den landweerman, de eentonige communiqué's. — Mistige wolken joegen door den polder, en de wegen werden brei; doellooze soldatentroepen slenteren voorbij, waar andere soldaten wat staan te hangen over hun schoppen.

Uren kruipen voort.

Binnen de drabbige fortgracht etenhalers bedrijvig: eten is heel belangrijk; en even gewichtig is schoenreparatie en waschgoed. 't Zeurt om je heen, heel den dag. Even is er dan hier en daar één wakker: die gaat met permissie, die komt in de levende wereld!? Ja, 't mocht wat. Die levende wereld is ook al 't zelfde: vol met menschen, die wachten op mannen, die komen met permissie. En de buurvrouwen weten en bespreken de permissie van hun mannen. En in de gezellige huiskamers is 't overal 't zelfde: „Yperen en oorlogsbrood!" en „arme jongens in de tenten",

„maar dan die stumperds in de loopgraven, o je moet er maar niet aan denken, de wereld zou je te eng worden....

„ja, Harry heeft 't nogal goed getroffen, ze zijn er nogal ruim met permissie"

„en 't eten moet er heel goed zijn"....

Dan zit je weer in den trein, terug.

Maar even flitst door je hoofd die reis van toen, en weer gaan je oogen open en zien uit over de grauwe polders. Een stil lachje gaat om je mond: wat zouden ze daar een kluif aan hebben, 't zou hun niet meevallen om ons waterlandje te krijgen; wat zouden ze schelden op die doode polders en al, àl dat water.

Even stijgt er een warmte in je van liefhebben die grijsheid, die innigheid van ons land. — —

Daar is 't fort weer. Groote, natte plekken liggen op den grijzen achtermuur. Mooi is die matte kleurwisseling. Je durft 't eentonige bestaan weer aan, want iets van toen, van toen op dien morgen is gebleven.

Maar pijnlijk slaat er tegenaan de stemming, die je vindt: eten, permissie en waschgoed.

't Zakt weer, wat gloeide.

De dagen gaan.

En de mist hangt over de polder.

Maar toch, — telkens, heerlijk, daar is het weer: het bewuste, het zien, het leven, liefhebben, daar is 't weer het besèf *mobilisatie*, 't besef van die duizenden en duizenden, die wachten zonder tegenspraak. En het is als een donkere, onheilspellende dreiging: dat zwijgende wachten van heel ons volk. —

Dan opnieuw verdwijnt alles, want je bent koud en huiverig; en er gaan met permissie; en er zijn klachten over 't waschgoed.

— — — — — — — — — — — — — —

Ik zou even naar het volgende fort gaan voor dienst. De hemel was betrokken, soms viel er regen. Najaarsgeur woei over de landen. De weg was slecht.

Na een poos was ik op het dijkje van het inundatiekanaal, vlak bij het naburige fort. Bonte kraaien dwaalden rond; verweg stond een trein te blazen.

Een auto met hoofdofficieren passeert; ginds komt er nog een; ja achter het fort staan er ook al twee. — ??

O ja, 't is waar, er wordt daar vandaag geschoten.

Geschoten zal er worden!!

In me was een stijgende vreugde: de heide, de paarsche, eindelooze heide van het schietkamp. O, wie dat niet kende, begrijpt het nooit: voor je de heide en bij je de stukken

met gehurkt hier en daar de lamlendige bediening. O wat heb ik genoten dag in dag uit juist van die lamlendigheid, van dat bontgekleede troepje grauwe en blauwe, dofkijkende jongens: dàt zijn onze soldaten!

Daar gaat de vlag, daar gaan wij schieten!

Zwijgend, maar razend vlug heeft het lamlendige troepje de stukken gegrepen, werken, alsof er hun leven van afhangt.

„Rechterstuk klaar!"

„Rechterstuk vuren!"

En de donderende dreun is de ontzaglijke uitbarsting van de zwijgende, stomme bedrijvigheid van onze laksche soldaten.

O, wie niet heeft gestaan in den heerlijken dreun van de vurende batterij, wie niet die monstersprong van de zware stukken kent en de bijtende knettering van het licht geschut, hij weet nooit, nooit wat ik voelde, toen op dien dijk, toen er geschoten zou worden.

Een trage beweging van de monding van 't stuk, juist zichtbaar uit den groenen koepel, dan is 't stil, ver, ver is 't stil. De bonte kraaien dwalen, — de trein is weg, — zacht waait de herfstgeur. —

Een rookpluim.

Een dreunende slag, een snerpen, schuren van de projectiel, die stijgt, stijgt in geweldige jacht, stijgt door den somberen hemel; een juichende cadans van geluid is zijn spoor; een nadonderen en rommelen van saamstortende lucht sombert over het eind van zijn baan.

Stil is weer alles.

Maar binnenin is een kracht gekomen, een volle herinnering aan dien lichten morgen, die zich uitbreidt en omvat heel dat sombere land.

„Laat ze 't eens wagen!" Maar meer nu „Wij zullen ze

grijpen"; over hun hoofden zal de sombere donder hangen van de saamstortende lucht; en achter de rookende stukken zullen die mannen staan met hun razende beweging, die volgt door de lucht den fluitenden projectiel. Een wilde roes van de daverende schoten zal blinken uit hun oogen; maar hun doen zal zijn kalm, nu ijzig kalm.

En een heftige lust ineens brandde los in me, dat wij zouden mogen, dat, wie ook, daar eensklaps ons slenterende, vaderlandsche! leger zou zien in zijn innig waarachtige wezen: ijskoud en gloeiend heet tegelijk.

Weer een rookpluim; weer de dreunende slag en hooger, hooger jacht in gons-fluitend geluid het monster, en hooger, hooger jacht in mij 't besef, de wil, de dwaze? liefde voor ons land en onze vrijheid.

En, plotseling voel ik klaar en rustig, dat wij moeten en kunnen dragen de taak van wachten, de taak van durende spanning en géén uitbarsting.

Toen werd het mij of ik begreep, waarom alles leeg en eentonig en dood moet zijn: „het geweldige is het zwijgen!" ....

Hoog is de hemel, helder en koud. Sterke vroolijkheid schijnt de zon over de landen. Ieder is opgewekt, heeft alle zware gedachten opzij gezet.

Een verre, onwezenlijke herinnering zijn de eerste warme, zwaargeladen dagen van Augustus. Nu vriest het.

't Is alles goed, zooals het is. Er is vertrouwen en blij uitzicht in de lucht. De wintersche levenslust begint.

Wij wachten, opgewekt!

November 1914. SURA.

DE GOLF.

Grauw hangt de lucht over de wilde zee,
die zingt, in stadig ruischen 't weemoedslied,
dat, zachter soms, doch dra weer luider biedt
herinnering aan een immer schrijnend wee.

„De witte koppen komen uit 't verschiet,
En deinen op de woeste golven mee,
Worden steeds breeder, doch aan 't strand verglee
Hun aard' — verlangen tot een droomrig niet."

Steeds in het lied is dit ééne motief.
Of zacht berustend of in wilde wanhoop.

En, als de wind over de golven neigt
hoort hij het lied, en zingt het op zijn loop
over de Aarde, die luistert . . . ; en plots hijgt
hij zwaar; verlangend naar zijn ongekende lief.

4 Juni 1914.

O WILDE NACHT!

Er is zoo veel, door lippen niet gesproken,
  Er is zoo veel, met woorden nooit gezegd,
Dat op een leven, als het ligt gebroken,
  Toch voor altijd zijn stempel heeft gelegd. —

Niet ieder uur is rijp voor de geheimen,
  Die binden ziel aan ziel in 't ongesproken woord:
  Wanneer niet één geluid de wijde stilte stoort,
Zal feller pijn de oude wond doen vlijmen....

O wilde nacht, die nimmer troost kan geven!
  Gebroken is de kracht, de wil, de moed, de lust.
Maar in 't rumoer der dingen van het leven
  Hervindt de moede ziel een eindelijke rust. —

Nov. 1914. ENRICO ROSALES.

DE BRUINDERKAMP.

Het schoonst in mijn herinnering
is blanker berken wijde kring
om zonbeschenen open land!:
het sussend suizend dennenbosch
stemt stil, van alle zorgen los;
dan plots'ling, aan den buitenrand,
de berken: rilde stam rankt op
en reikt naar blauwe lucht z'n top,
een ijl getak met fijn geblâârt',
dat, overneigend op den wind,
een ruchtig ruischen dra begint,
als vrouwgefluister zoo geklaard.
Wat dorre blaadjes dwar'len rond
en, op den mosbegroeiden grond
gevallen, vormen tinkeling
van geel gespet op donk'rer kleur —
ik proef ook nóg dien berken geur —
toch 't schoónst: der blaren fijn gezing.

13 Sept. '14. F.

IN OUDEN STIJL.

P. DE P.

Statig vroolijk.

PIANO.

f

tr

II

Finis.

8va

licht

m p

8va

8va

pp

Dacapo Finis.

VARIA
WB

VARIA

BEGINVARIUM.

Wat denkt u van deze tirade, mooi gevonden hé?

JAN HOLLAND, Dorus en Doortje.

D. S. V. K.

Ze stampen op de straatsteenen, dat het wel een regiment lijkt, dat voorbij trekt.

Van jongere geslachten.

MIK'S TESTAMENT.

Als van mijn lijf, in doodsgeweld gegeven,
Geen kenbre schijn of schaduw is gebleven,
Vorm uit mijn stof de schenkkan van de wijn,
Want in zijn geur zal nog mijn ziel herleven.

TAGORE, Wij-Zangen.

GROENTIJD.

Hoe grooter de massa, die op eenmaal verwerkt moet worden, hoe omvangrijker de inrichtingen tot uitkleeden moeten zijn.

VAN ROYEN, Mech. Technologie I.

B. v. R.

Eenige lichamelijke voorrechten kon men hem niet ontzeggen.

OP MANNIE.

„Er is iets gebeurd", peinsde hij, zich niet meer herinnerend.

Schetsen, FALKLAND.

OP VISCH.

Legt Hij Zijn Recht in spieren, niet in geest?

Lioba, FREDERIK VAN EEDEN.

J. v. R.

They knew him only as the mild-eyed
Young male who made soft
Sounds and did not fight.

JACK LONDON.

INAUGURATIE-COLLATION.

In het tweede bedrijf een werkelijke waterval van echte menschen.

Schetsen, FALKLAND.

OP W.

De Dordtsche Bank is het slachtoffer geworden van een sluwen oplichter. Deze, een als heer gekleed persoon ....

Nieuwe Rotterdamsche Courant,
Ochtendblad 30 November.

BR . ND . S.

O hart, gelijk een rozenknop nog onverschrompeld,
't Gelaat een tulp, in eigen bloed gedompeld.

TAGORE, Wij-Zangen.

OP KOOS VAN S.

Het kind wordt steeds grooter.

HOLLAND, Een gezellige avond in
een geleerd gezelschap.

OP REUNIST.

Was schert mich Weib, was schert mich Kind....

HERNE, Die Grenadiere.

OP N. P. P.

Die lieve glimlach verliet hem zelden.

BOSBOOM TOUSSAINT, Graaf Pepoli.

OP ST . . P.

Hou je kopje niet zoo scheef, 't is heusch niet grappig.

Delftsche Kerkbode.

D. S. V. K.

Naarmate het uur vordert, dunt de bende.

Van jongere geslachten.

HARMSEN.

Mij is elke dag verloren.

BOUTENS.

PIGEON.

Verstandig zijt gij? — Om den wijn te smaken
Der wijsheid, moet gij eerst verdwaasd geraken,
Gij zijt een dwaas? Uw dwaasheid baat u niet.
Wijn laat zich niet uit alle druiven maken.

TAGORE, Wij-Zangen.

OP ABBAS.

Hij was, ofschoon korporaal, niet bijster vlug van begrip.

Schetsen, FALKLAND.

OP M..T.N.

Ik beboet jullie allemaal.

Klikspaan.

STUDENTENLITTERATUUR.

Schlafwagen verkehren in denjenigen Zügen, denen ein S. W. beigefügt ist.

Keulsche Reiseführer.

'T MOLENTJE.

Dat waren duistere weken, van innerlijk geven, en uiterlijke onthouding.

LUDWIG FINCK.

TUSSCHENVARIUM.

Nnnou ja maar.

Groot-Nederland.

OP KAREL.

Als kind vond 'k gemeene lektuur al heerlijk.

HEYERMANS, Kamertjeszonde.

OP L. R. W.

Later is hij een zeer oppassend man geworden.

Schetsen, FALKLAND.

NIEUWE SENATOREN.

En toen koos hij uit de candidaten die uit, die geen rimpels of wratten hadden.

JAN HOLLAND, Dorus en Doortje.

GRAAF WINKELIER.

En *ik* grond mijn gedrag op metaphysisch-hereditaire overwegingen.

DRABBE, De duistere macht.

OP T. CK. RM. NN.

Wat een zuurkool-ziel moet die vent gehad hebben!

HEYERMANS, Kamertjeszonde.

ZWARTE VAN ST. (in zijn regenjas).

Uw schoonheid slaat mij stom.

TAGORE, Wij-Zangen.

OP GOKKER.

Maar toen ie zich 's avonds uitkleedde doch-ie: Verdikkeme, wat rammelt daar toch in me broek?

BRUSSE, Boefje.

OP ABOE.

De romp wordt gedragen door twee pooten, die zoo hoog zijn, dat de buikvlakte den grond niet raakt.

OUDEMANS, Dierkunde.

AAN FOEST, die ons wil bekeeren.

Ons dronkenen, laat kan en kelk geen tijd.
Uw lessen, kwezel, raak aan andren kwijt.

TAGORE, Wij-Zangen.

OP W.LT.RB..K.

Tusschen de snijtanden en hoektanden der bovenkaak is een ruimte, waarin de hoektand der tegenovergestelde kaak past.

OUDEMANS, Dierkunde.

UITGAANDERS.

Want, wie éénmaal ligt,
Die blijft bewaard voor vallen.

VAN NIEVELT, Onder zeil.

OP A. DE M. V. O.

After all you are not in Gentleman.

The Newcomes, THACKERAY.

OP W.NTH.LT.

Zijn bagage was een groot vat.

Sprookjes, ANDERSEN.

ZOO ZIJN ER.

.... bewoog hij zijn rechterhand,
Werktuiglijk op en neer....

GUSTAF GEYERSTAM, Een strijd der zielen.

OP CHRIS v. L.

Unjung und nicht mehr ganz gesund.

GEORG HERMANN,
Die Nacht des Dokter Herzfeld.

VERSLAG PERCY GRAINGER DOOR D. T. N.

Mon effort, en les écrivant, a été de dégager autant que possible l'action de toute intrigue romanesque...

ROLLAND, Théatre de la Révolution.

OP HOOGEN-DITO.

Dort wo du nicht bist, ist das Glück.

R. H. BARTSCH, Schwammerl.

OP KR . . S . .

Waar had de verwisseling van student tot lijk plaats?

VETH. De allerlaatste avonturen
van Sherlock Holmes.

EINDVARIUM.

Hier hilft nun weiter kein Bemühn!
Sind's Rosen, nun sie werden blühn.

Epigram, GOETHE.

NAAMLIJST DER INGESCHREVENEN

= AAN DE T. H. =

NAAM.	STUDIE-VAK.	ADRES.
A.		
Aafjes, J. A.	C_3	Markt 52, Delft
*Aalst, J. F. van	E_5	Binnenwatersloot 2, Delft
Aarts, Chr. J. G.	T_3	Bergschelaan 136[b], Rotterdam
Abel, Mej. S. J.	T_5	Wilhelminalaan 16, Rijswijk
*Aberson, W. A. N.	C_3	Oostsingel 19, Delft
Adams, M. F.	C_4	Theresiastraat 85, den Haag
Addens, H.	E_5	Westersingel 20[a], Rotterdam
Adriaanse, J.	C_5	Schoolstraat 61, Rijswijk
*Ameschot, Th. A.	W_1	v. Leeuwenhoeksingel 3, Delft
**Ameyden van Duym, H. van (w. i.)	A L	Vivienstraat 62, den Haag
Amons, W. J. Th. (t.)	A L	Noordeinde 42[a], Delft
*Angenent, P. H.	M_2	Oude Delft 35, Delft
*Arnold, H. F.	T_2	Andries Bickerweg 1, den Haag
Arnold, Th. E. R. G.	T_5	Andries Bickerweg 1, den Haag
Aronsohn, A.	C_1	Laan van Overvest 46, Delft
Ascherman, W.	W_2	Transvaalkade 4, Amsterdam
Asperen, J. Th. van	E_3	Noordeinde 42[a], Delft
*Assen, A. H. van	C_1	Blankenburgstr. 63, den Haag
B.		
*Baas Becking, L. G. M.	T_2	Hugo de Grootstraat 29, Delft
Backer, J.	T_3	Hoogstraat 228, Vlaardingen
*Badon Ghijben, W.	W_2	Koornmarkt 54, Delft
**Bähler, W. Th.	E_4	Hugo de Grootstraat 56, Delft
Bähler, A. H. L.	C_1	Hugo de Grootstraat 56, Delft
*Bakhoven, A. F.	C_5	Koornmarkt 53, Delft
Bakker, W.	W_4	Phoenixstraat 56, Delft
Bal, Mej. J. C. E.	E_4	Hoogstraat 64, Schiedam
Balzar, K. F.	T_1	Nassaukade 6, Rijswijk
Ban, Mej. E. F. van den	C_4	Aschvest 51, Delft
*Barentz, C. Ch.	W_2	Voorstraat 66, Delft
Bargeboer, A.	W_2, E_2	Vrouwjuttenland 20, Delft
*Barkey, Th. J. W.	W_5	Voorburg
Barkhuysen, F. H. Ch.	T_1	Copernicusstraat 243, den Haag
*Baumhauer, A. G. von	W_4	v. Leeuwenhoeksingel 5, Delft
*Be, T. T.	M_4	Burgwal 16, Delft
Beck, F. J.	E_1	2[e] Schuytstraat 250, den Haag

* beteekent leden van het D. S. C.

** beteekent oud-leden van het D. S. C.

NAAM.	STUDIE-VAK.	ADRES.
*Becker, E. A.	W_4	Phoenixstraat 15, Delft
*Beek, J. W. J.	C_3	Helenastraat 29, den Haag
Beek, E. J. van der	C_4	Galvanistraat 66, den Haag
Beelen, A. van	M_5	Oude Delft 215[a], Delft
Beens, E. J.	M_5	Haagweg 103, Delft
Beersma, J. J. Th.	B_1	Hertog Govertkade 14, Delft
Bellingwout, J. J.	C_2	Borneostraat 1rd, Dordrecht
*Benedictus, J. J.	T_5	Oude Delft 15, Delft
*Berckel, E. M. van	T_1	Voorstraat 58, Delft
*Berckel, F. W. van	W_2	v. Leeewenhoeksingel 20, Delft
*Berdenis van Berlekom, J. D.	W_1, E_1	Adelheidstraat 154, den Haag
*Berdenis van Berlekom, W. J.	C_5	v. Leeuwenhoeksingel 33, Delft
Berg, A. van den	C_1	Nieuwe weg 75, Bergschenhoek
Berg, J. C. van den	B_5	Voorstraat 48, Delft
*Berg, L. M. van den	B_5	Oude Delft 243, Delft
*Berge, W. ten	E_2	Oude Delft 142, Delft
*Bergh, W. van den	T_3	Oude Delft 77, Delft
Berkhemer, K. J.	W_2	Voorstraat 89[b], Delft
*Berkhout, F. M. Chr.	C_1	Archimedesstraat 25, den Haag
Berkum, B. H. M. van	W_1	v. Beverningkstr. 147, den Haag
**Berkum, R. B. M. van	W_5	v. Beverningkstr. 147, den Haag
Berrevoets, P. J.	C_1	Jaarsveld a. d. Lek
Bertram, S. H.	T_5	Hugo de Grootstraat 25, Delft
Beusekom, H. G. van	C_3	Spoorsingel 1, Delft
*Bevervoorde, W. F. C. Engelbert van	M_1	Oude Delft 12[a], Delft
*Beynen, L. R.	M_1	Huize Rhienderstein, Brummen
Bicker, R. J. A.	E L	Adelheidstraat 220, den Haag
*Biezeveld Jr., N.	C_4	Kanaal 10, den Haag
*Bikkers, A.	W_4	Schiekade 91, Rotterdam
Bilheimer, Mej. P. J.	T_5	Sweelinckplein 20, den Haag
Binnendijk, A. C.	T_4	Witte Singel 84[b], Leiden
Bischoff, E. P. F.	M_3	Obrechtstraat 431, den Haag
*Blankevoort, C.	C_4	Markt 42, Delft
*Blankevoort Nzn., C.	E_5	Houttuinen 4[a], Delft
*Blankevoort, N.	C_5	Voorstraat 4, Delft
*Bletz, J. M.	E_5	Hugo de Grootstraat 28, Delft
*Bloembergen, A.	T_5	v. Leeuwenhoeksingel 39, Delft
Bloemen, F. H. H. H.	T_1	Voorstraat 93, Delft

NAAM.	STUDIE-VAK.	ADRES.
*Blom, F. W. C.	S_2, W_2	Oude Delft 209, Delft ☞ 459
Boele, Mej. C.	T_3	Koornmarkt 20[a], Delft
Boerlage, G. D.	W_3	Nieuwelaan 22, Delft
Böeseken—Valk, Mevr. M.	A L	Hooikade 20, Delft
*Boetzelaer, M. J. van	W_1	Choorstraat 37[a], Delft
Bokhorst, H.	C_1	Singel 136, Schiedam
Bol, J. H. N.	C_1	Haagscheveer 4[b], Rotterdam
*Bölger, B.	W_2	Laan v. N. Oost-Indië 256, d. H.
*Bollee Jr., C. J.	W_5	Willem de Zwijgerlaan 1, d. H.
Bolleman Kijlstra, E.	W_5	van Effenstraat 8bis, Utrecht
*Boon, H. J.	E_1	Voorstraat 80, Delft
**Boone, L. J.	C_5	Nieuwstraat 5, Delft
*Boot, B. C. M.	C_1	Koornmarkt 23, Delft
Bordewijk, J. A. W. A.	B_4	Wilhelminastraat 71, den Haag
*Bos Azn., J.	W_3	Oude Delft 52, Delft
*Bosch van Rosenthal, E. J.	C_5	Poortlandlaan 62, Delft
*Bosman, J. W. Ph.	W_1	Havenstraat 7[a], Delft
*Bosman, P. H.	C_1	v. Leeuwenhoeksingel 16, Delft
**Bothé, A. Ch. D.	M_3	2e Sweelinckstr. 228, den Haag
Bots, L. M.	E_3	Brab. Turfmarkt 81, Delft
Bouma, J. A. L.	T_1	Oude Delft 79, Delft
Bousché, W. Th.	C_3	Galileïstraat 45, den Haag
*Bouten, C. J.	S_2, W_2	Phoenixstraat 46, Delft
*Bouten, J. R.	C_4	Phoenixstraat 46, Delft
*Bouvy, C. H.	W_2	Noordeinde 19, Delft
Boxman, J. Th. W.	T_5	Oostsingel 16, Delft
**Braake, A. L. ter	M_5	Hugo de Grootstraat 9, Delft
*Braat, W.	W_3	Oude Delft 226, Delft
**Brakema, G. J. H.	W_4	Laan v. Meerdervoort 225, d. H.
*Brandes, M. C.	W_4	Markt 27, Delft
Brandsma, W. F.	T_3	Witte Rozenstraat 32, Leiden
Brandt, H. H.	S_1	Walenburgerweg 44, Rotterdam
Brandt, J. F.	W_4	Z.O. Binnensingel 89, den Haag
*Brauw, R. de (t.)	A L	Lubeckstraat 18, den Haag
Broek, J. van den	M_5	v. Leeuwenhoeksingel 4, Delft
*Broek, J. J. van den	C_4	Oude Delft 209, Delft ☞ 459
Broek, M. van den (w. i.)	A L	Nieuwelaan 58, Delft
Broek, W. van den	E_4	Hugo de Grootstraat 24, Delft

NAAM.	STUDIE-VAK.	ADRES.
**Broek d'Obrenan, P. D. van den (c. i.)	T_4	Frankensiag 301, den Haag
Broekhuysen, M. Ph.	C_3	Valkenboschlaan 134, d. H.
Brons, Mej. A. H.	T_3	Rotterdamsche weg 2^{11}, Delft
Brons, J.	W_2	Oude Delft 178, Delft
*Brons, T. J.	W_3	Oostsingel 61^d, Delft
Brouwer, A. R. H.	C_2	Binnenwatersloot 29, Delft
Brouwer, J.	W_2	Oranjeboomstr. 101^b, R'dam
Brouwer, J. Chr. H.	W_1	Phoenixstraat 31, Delft
Bruggen, Mej. J. C. van	C_1	Koornmarkt 20^a, Delft
Bruine, J. de	S_1	Rijswijksche weg 381, den Haag
*Bruins, A. G. D.	E_5	Phoenixstraat 37, Delft
*Brunting, A.	W_1, E_1	v. Leeuwenhoeksingel 13, Delft
*Brunting, Ph. C.	W_4	Zuidwal 10, Delft
**Bruyn, G. Th.	W_4, E_4	Koornmarkt 53, Delft
*Bruyn, H. C. P. de	C_5	v. Leeuwenhoeksingel 39, Delft
*Bruyn, M. Ch. G. de	W_1	Witte de Withstr. 23, Rotterdam
Bruyne, F. K. K. de	E L	Stationsplein 11^b, Rotterdam
*Bruyn Kops, J. de	C_5	Rotterdamsche weg 72, Delft
Bruyn Kops, W. H. de	W_2	Rotterdamsche weg 72, Delft
*Brzesowsky, A.	T_5	v. Leeuwenhoeksingel 16, Delft
Buddingh, W.	C_4	2^e Schuytstraat 260, den Haag
Bult, Dr. K. J. (arts)	A L	Noordeinde 31, Delft
*Bunschoten, E.	T_4	Zuiderstraat 29, Delft
*Burck, H. D. M.	M_4	Nieuwe Plantage 77, Delft
**Buss, H. H.	T_3	v. Boetzelaerlaan 131, den Haag
Buurman, A. J.	C_2	Havenstraat 19, Delft
*Buys, J. W. E.	B_4	Statenlaan 62, den Haag
Buysen, A. van	W_4	Tuinlaan 86, Schiedam
*Bijl, W.	B_1	Rotterdamsche weg 131^g, Delft
*Bijleveld, R. Th.	W_3	Binnenwatersloot 28, Delft
Bijloo, A.	IJ_2	N. Molenstraat 34, Schiedam
Bijvoet, B. W. A.	E_4	Rokin 127, Amsterdam
C.		
Calonne, A. D. de	C_2	Vlamingstraat 72, Delft
*Carpentier Alting, J.	S_1	Havenstraat 1, Delft
Carpentier, R. Th. de	C_1	Bergsche laan 202^a, Rotterdam
Cattel, J. J. P.	W_2	Oude Vest 93, Leiden

NAAM.	STUDIE-VAK.	ADRES.
Cheriex, Mej. M.	B_3	Schotersingel 3, Haarlem
Claasz, W. A. Th.	C_4	Anth. Heinsiusstr. 18, den Haag
Clay—Jolles, Mevr. T, C.	A L	Rotterdamsche weg 2[1], Delft
*Cool, G. F. (c.i.)	A L	Oude Delft 15, Delft
*Coops, J.	T_2	Sweelinckstraat 88, den Haag
*Cop, H. H.	C_4	Nieuwe Plantage 62, Delft
*Cornelissen, A. J. R.	M_5	Markt 36[a], Delft
*Cosijn, A. J.	M_5	Zuidwal 10, Delft
*Cox, C. M.	C_3	Oude Delft 145, Delft
Cramer, B. J. K.	B_5	Hugo de Grootstraat 11, Delft
Crèvecoeur, A.	E L	Zwartelaan 7, Voorburg
Cruyningen, I. A. van	C_1	Choorstraat 25, Delft
*Cuperus, J. L. A.	C_2	Noordeinde 2, Delft
D.		
Daalen, F. van	T_2	Obrechtstraat 222, den Haag
Dalfsen, W. G. van	C_1	Markt 48[b], Delft
*Dalsum, J. Ph. van	C_4	Hugo de Grootstraat 29, Delft
Dam, C. van	S_4	Laan van Overvest 48, Delft
Deerns, Mej. W. M.	T_3	Choorstraat 18, Delft
*Dekker, N. J.	T_2	Peperstraat 2, Delft
Dekker, P.	C_4	Oostsingel 61[c], Delft
*Dekkers, C. Z. W.	S_3	Spoorsingel 1, Delft
*Deknatel, J. C.	C_3	Oude Delft 209, Delft ☎ 459
**Denninghoff Stelling, G. H. P.	A L	Tasmanstraat 196, den Haag
Dessauvagie, C. H. A.	C_2	2[e] Schuytstraat 197, den Haag
Deth, G. van	C_1	Zwarteweg 21, den Haag
Deventer, J. K. van	E_2	Phoenixstraat 31, Delft
**Dezentje Gzn., J. A.	W_4	Daguerrestraat 86, den Haag
Dieren, E. van	S_2	Rotterdamsche weg 74, Delft
*Diermen, J. F. van	M_5	Stadhoudersplein 5, den Haag
*Diggelen, P. J. G. van	E_2	Hooikade 17, Delft
*Dikkers, L.	W_1	Leeuwendaallaan, Rijswijk
Dingemans, Mej. J. J. J.	T_4	Voorstraat 87[b], Delft
*Dinger, R. J.	W_2	Binnenwatersloot 6, Delft
Dis, C. N. van	T_2	Hugo de Grootstraat 68, Delft
Döbken. J. W.	T_5	Kanaalweg 17, Delft
*Does, G. W. van der	C_1	v. Leeuwenhoeksingel 33, Delft
Does, H. van der	E_3	Brab. Turfmarkt 72, Delft

NAAM.	STUDIE-VAK.	ADRES.
*Dom, A. M.	E_2	Oude Delft 35, Delft
*Donker Duyvis, F.	T_4	Oude Delft 35, Delft
*Doorman, G. L.	E_1	v. Leeuwenhoeksingel 16, Delft
*Doorninck, N. H. van	M_3	Wijnhaven 19, Delft
*Dorhout Mees, B.	W_4	v. Leeuwenhoeksingel 33, Delft
Dral, A.	E_1	Kanaalweg 2[a], Delft
Dresselhuis, J. H.	W_2	Halleystraat 41, den Haag.
*Driessen, C. G.	T_3	Zuidwal 7[a], Delft
Driessen, Mej. E.	T_3	v. Beverninghstr. 137, den Haag
Drooglever, G. M. (w.i.)	A L	Scheepmakershaven 33[c], R'dam
Drost, A. P.	T_5	Leidsche vaart 248, Haarlem
Druif, J. H.	A L	Galileïstraat 12[b], den Haag
*Dumont, J. B.	C_1	Witte Singel 90, Leiden
**Dumont, H. W.	C_4	Koninginnelaan 7, Voorburg
*Dunné, W. H. B. van	C_3	Noordeinde 36, Delft
Dusser de Barenne, J. G.	E L	Mijnbouwstraat 6, Delft
Duyzings, C. F. M. (w. en e.i.)	A L	Kruisstraat 5, Utrecht
*Dijck, W. F. van	C_5	Valkenboschlaan 102[a], d. H.
*Dijk, A. P. van	C_2	Koornmarkt 60, Delft
Dijk, G. van	C_4	Havenstraat 3, Delft
*Dijk, M. J. van	C_1	Oude Delft 30, Delft
Dijkerman, A. G.	W_4	v. Weede v. Dijkveldstr. 91, d. H.
Dijkman, Mej. A. S.	T_2	v. Boetzelaerlaan 137, den Haag
Dijkstra, J. G.	W_3	Hugo de Grootstraat 102, Delft
E.		
*Ebeling, J. F.	W_1	Oude Delft 162, Delft
Eck, A. E. van	W_1	Hugoplein , Delft
*Eck, B. J. van	E_2	Oude Delft 136, Delft
Eckenhausen, J. G.	C_3	Snelliusstraat 38, den Haag
Ede van der Pals, P. van	C_1	p/a den Heer Heck, Voorburg
Eeken, H. van	E_1	Nieuwe weg 104, IJsselmuiden
Eekhoff, Mej. W.	T_1	Oude Langendijk 7, Delft
**Eerkes, W. L.	C_3	Oude Stationsplein 2, Delft
Egeter, H.	T_2	Oude Delft 28, Delft
Ehnle, A. J.	E_1	Pieter Bothstraat 41, den Haag
*Elion, M.	B_2	Noordeinde 45, Delft
*Elout, M. Th.	B_5	Voldersgracht 30[a], Delft
Emmen, J.	C_5	Nieuwe Binnenweg 179, R'dam

NAAM.	STUDIE-VAK.	ADRES.
**Endt, P. H.	B_5	Singel 381, Amsterdam
Engel, A. J.	W_1	Wilhelminalaan 1, Hillegom
*Enno van Gelder, W. H.	C_2	Laan van Overvest 40, Delft
*Ent, L. A. van der	C_4	Havenstraat 4, Delft
**Es, D. J. F. van (c.i.)	A L	Spoorsingel 27, Delft
Eschauzier, F. A.	B_2	Fred. Hendriklaan 6, den Haag
*Escher, A. A.	W_1	Hooikade 17, Delft
*Espinasse, C. C. J. de l'	C_2	Haagweg 12, Rijswijk
Esser, F. H.	T_3	Schietbaanlaan 81[b], Rotterdam
Est, W. J. van der	A L	Marconistraat 79, den Haag
Etienne, H. J.	E L	Crommelinlaan 97, Delft
*Evers Jr., C. J.	C_4	Voorstraat 89[b], Delft
**Eversmann, G. D. C.	T_5	Valkenboschlaan 7, den Haag
Ex, J. G. J. H.	T_4	Oude Delft 176, Delft
F.		
*Fauël, P. L.	W_4	Hugo de Grootstraat 31, Delft
*Feen, E. J. van der	E_4	Oude Delft 109, Delft
*Felix Jr., B. B. C.	T_2	Oude Delft 206, Delft
*Felix Sr., B. B. C.	C_4	Oude Delft 37[a], Delft
Felix Jr., J. P.	W_5	Oostsingel 30[b], Delft
*Fetter, Chr. D.	T_2	Binnenwatersloot 36, Delft
**Flieringa, G.	C_4	Hugo de Grootstraat 31, Delft
*Foest, A. H.	C_4	Phoenixstraat 31, Delft
*Fokker, J. P.	B_5	v. Leeuwenhoeksingel 2, Delft
Fokma, J. D.	E_3	Statenplein 48, den Haag
Fontein, Mej. C. M. G.	E L	Theresiastraat 12, den Haag
**Fournier, C. A. W. (w.i.)	E_5	v. Boetzelaerlaan 174, den Haag
**Francken, J. C.	E_5	Achterom 15, Delft
*Francken, T. G. J.	C_4	Oude Delft 224, Delft
Fransen, J.	T_2	Nassaukade 57[a], Amsterdam
*Freitag, B.	W_4	Markt 48[a], Delft
*Fremery, A. de	W_2	Voorstraat 58, Delft
*Fremery, P. de	W_1	Sweelinckstraat 33, den Haag
*Freyburg, Ch. G. G. von	T_3	Prins Mauritsplein 28, den Haag
**Freytag, F. H. de (c.i.)	A L	Stadhoudersplein 15, den Haag
Frowein, H. W.	B_4	Valkenboschlaan 34, den Haag
*Frowein, J. G.	B_2	Valkenboschlaan 34, den Haag
*Freylinck, C. P. M.	M_1	Voorstraat 103, Delft
**Fuchs, A. G.	C_4	Laan van Overvest 40, Delft

NAAM.	STUDIE-VAK.	ADRES.
Funcke, H. C.	E L	Stargardlaan 18, Bussum
G.		
*Gasselt, L. M. H. van	E_1	Oude Delft 56, Delft
Gastel, A. van	E_2	Haagweg 46, Rijswijk
Geel, Chr. van	E_2	Toerijstuin 10[a], Rotterdam
Geerkens, P. M, C.	T_1	Noordsingel 19[b], Rotterdam
*Geers, F. J. B. G.	C_1	Oude Delft 99[a], Delft
Gelder, Mej. G. F. M. J. van	T_2	Am. van Solmsstr. 9, den Haag
Gelderen, Mej. H. van	T_5	v. Bleiswijkstraat 95, den Haag
Geldermalsen, Mej. G. van	E L	Stationsweg 63[c], Rotterdam
Gelissen, H. C. J. H.	T_3	Burgwal 12, Delft
Gemeren, D. van	M_2	Lindengracht 85, Amsterdam
Gerber, J.	B_2	Bierkade 13, den Haag
Gerritsen Plaggert, Ch. H. H.	E L	2[e] Sweelinckstr. 153, den Haag
Gerritzen, R. G.	W_1	Valeriusstraat 24, den Haag
*Gerst, G. E.	M_1	Oude Delft 170, Delft
Gessel, F. G. van	C_2	Buys Ballotstraat 17, den Haag
Geuns, D. van	E_5	Dennenheuvel, Wassenaar
Geursen Jr., G. J.	M_3	Copernicusstraat 83, den Haag
Gidding, J.	E L	Aert van Nesstraat 130, R'dam
Gidding, Mej. M. A. C.	E L	Aert van Nesstraat 130, R'dam
Giesberger, Ch. A. J. F.	W_4	Maaskade 177[b], Rotterdam
Giffen, J. van	T_5	Oude Delft 32, Delft
Glazener, A. N.	T_3	Oranje Plantage 25, Delft
Gnirrep, A. A.	C_4	Brab. Turfmarkt 67, Delft
Go, N. D.	W_1	Oude Delft 162, Delft
Gockinga, J. S.	C_2	Ant. Heinsiusstr. 19, den Haag
Godefroy, P. W.	C_5	Oude Delft 32, Delft
Godin, W. F.	W_2	Stadhoudersstraat 24, Rijswijk
Godin, W. L. J. F.	E_5	Stadhoudersstraat 24, Rijswijk
*Goettsch, G.	T_5	Binnenwatersloot 6, Delft
*Goettsch, J. J. B.	W_5	Achterom 41[a], Delft
Goldman, A. E.	C_4	Kolk 10, Delft
*Goor, W. C. van	C_4	's Gravendijkwal 71, Rotterdam
Gorsel, J. J. van	E_2	Phoenixstraat 33, Delft
**Goslings, F. J. M. (w.i.)	E_3	Nieuwelaan 48, Delft
*Gostelie, R. E.	E_2	Binnenwatersloot 1, Delft
*Goudsmit, J. L.	W_2	Oude Delft 12[b], Delft

NAAM.	STUDIE-VAK.	ADRES-
Goudswaard, H. J. (w. i.)	A L	Prins Mauritslaan 20, den Haag
Graaf, M. van der	T_3	v. Leeuwenhoeksingel 31, Delft
*Graaff, A. F. de	C_1	Vreeswijkstraat 10, Leiden
Graaff, J. de	T_4	Poortlandlaan 34, Delft
Graaff, J. A. de	W_5	Weteringkade 76, den Haag
Grandjean J. B.	M_4	Oude Delft 66, Delft
*Gratama Bzn., E. J.	W_1	Kolk 3, Delft
*Gratama Szn., E. J.	C_1	Kolk 9^b, Delft
*Greup, G. M.	C_1	Oude Delft 136, Delft
*Greve, I. R. J. de	M_4	Markt 48^b, Delft
*Grinten, F. L. H. van der	W_1	Hugoplein 18, Delft
Groenema, Mej. A. A.	T_2	Oude Delft 171, Delft
Groeneveld, F.	T_2	Jacobusstraat 25^b, Rotterdam
Groeneveld, IJ. B. F. J.	E_1	Oude Delft 186, Delft
Groeneveld Meyer, N. E.	E_5	Oostsingel 46, Delft
Grondijs Jr., H.	M_5	Oude Langendijk 8^a, Delft
**Groningen, F. P. P. van	T_4	Oude Delft 12^a, Delft
*Groningen, P. van	T_3	Oude Langendijk 14, Delft
Groot, J.	T_1	Binnenwatersloot 29, Delft
*Groot, A. W. de	C_4	Oude Delft 156, Delft
Groot, E. J. de	C_2	Oostsingel 12^m, Delft
Groot, G. H. M. de	E_5	Hypolitusbuurt 8, Delft
Groot, Mej. G. P. de	T_1	Groot Hertoginnelaan 134, d. H.
Groot, Mej. H. W. de	T_4	Nieuwe Haven 157, Schiedam
*Groot, P. F. de	M_5	Lumeystraat 83, den Haag
*Groote, J. F.	C_4	Oude Delft 239, Delft
Grotendorst, Mej. H. W.	T_3	Noordeinde 11, Delft
*Gruyter, P. de	E_3	Spoorsingel 30, Delft
Gruyter Jr., P. de	C_1	Oude Delft 154, Delft
Guinée, A. H. B.	C_1	Boterbrug 1, Delft
*Guldenaar, N.	C_3	v. Leeuwenhoeksingel 5, Delft
Gurck, A. J.	C_4	Vlamingstraat 65^a, Delft
Gijsberts, J. C.	M_1	Rijswijksche weg 383, den Haag
H.		
Haaften, Mej. A. H. van	T_5	Oude Delft 72, Delft
Haan, J. J. F. F. de	E_3	Weteringschans 47, Amsterdam
Haar, C. ter	M_2	Oranjelaan 42, Rijswijk
*Haarman, W. C. D.	C_2	v. Bylandtstraat 130, den Haag

NAAM.	STUDIE-VAK.	ADRES.
*Haart, P. de	M_4	Havenstraat 8, Delft
*Haas, H. A. de	C_5	Rotterdamsche weg 171, Delft
Haas, J. van der	E L	1e Sweelinckstraat 11, den Haag
*Haastert, E. van	T_3	Archimedesstraat 131, den Haag
Habraken, J. W. L.	C_4	Hofsingel 28, Vlaardingen
*Haeften, F. C. van	C_3	Koninginnelaan 15, Rijswijk
*Haften, F. J. van	C_4	2e Schuytstraat 230, den Haag
*Hageman, N. J. E.	W_4	Oude Delft 79, Delft
*Hal, C. J. J. van	M_5	Oude Delft 12b, Delft
Halewijn, A. van	T_1	v. Blijenburgstr. 17, Dordrecht
Hammer, J. D.	T_4	Hugo de Grootstr. 36, den Haag
*Hannema, K.	W_2	Koornmarkt 11, Delft
Hannik, M.	T_5	Houttuinen 23b, Delft
Hanrath, M. J. H.	C_5	Stadhouderstraat 5, Rijswijk
Hans Sz., P.	A L	Kanaalweg 14, Delft
Hansen, L. W.	T_4	Weimarstraat 82, den Haag
Hardonk, M.	T_2	Voorstraat 27, Delft
Haring, G. H. M.	C_4	Leidschendam
*Harmens, L.	C_2	Oude Delft 110, Delft
Harreveld, B. Ph. van	M_1	Groote Houtstraat 166, Haarlem
Harst, G. van der	E_4	Oosterpark 53, Amsterdam
*Harst, J. van der	W_1	Oude Delft 156, Delft
Harte, W. A.	W_4	Stadhouderspl. 134, den Haag
*Hartelust, Th.	W_4	Oude Delft 218, Delft
Harting, W. L.	C_3	Pastoorswarande 23, den Haag
Hartogh Heys van de Lier, H. H. A.	C_1	Oostsingel 12, Delft
*Hasselt Jr., B. Th. W. van	C_1	Oude Delft 37, Delft
*Hasselt, W. F. E. van	W_2	Markt 9, Delft
Hattink, W. A.	W_5	Achterom 163, Delft
*Hattum, J. Chr. van	W_1	Koornmarkt 53, Delft
Have, J. H. van der	T_4	v. Bylandstraat 139, den Haag
Haverkamp, H. W.	C_2	Phoenixstraat 33, Delft
*Heemskerck van Beest, J. E. van	C_5	Delistraat 49, den Haag
Heesterman, A. A.	E L	Verwersdijk 88, Delft
Heim, G. A. M.	T_4	Valkenboschlaan 312, den Haag
*Held, S. van der	S_2	Voldersgracht 29, Delft
Hendrichs, W. Th. M.	M_1	Oranjeplein 30, Heemstede

NAAM.	STUDIE-VAK.	ADRES.
*Hendriksz, F. Th.	T_5	Sweelinckstraat 105, den Haag
*Hengel W. Jzn., G. H. van	W_5	Koornmarkt 23, Delft
Hennequin, W. P. C.	C_5	Prins Hendriklaan 30, Rijswijk
*Herckenrath, F. K. J.	W_4	Geer 2[a], Delft
Hermans, J. J. J. M.	B_3	Vrouwjuttenland 13, Delft
*Hesselberg, J. H.	C_4	Oude Delft 191, Delft
Heuff, D. J.	C_3	Galvanistraat 67, den Haag
Heuvelink, P.	C_1	v. Leeuwenhoeksingel 57, Delft
Heyden, H. J. van der	B_5	Voorstraat 59, Delft
*Heyenbrock, J.	M_2	P. C. Hooftstraat 88, Amsterdam
*Heyning, G. J. T.	T_2	Hugo de Grootstraat 13, Delft
Heyting, Mej. S. S.	B_1	Oranjeplantage 21, Delft
*Heyting, J. J.	C_2	Hugo de Grootstraat 30, Delft
**Hietink, H. A. J.	T_4	Stephensonstraat 44, den Haag
Hildernisse, W.	S_2	Coenderstraat 9[a], Delft
Hilgers, J.	T_3	Frankenslag 305, den Haag
Hillen, E. J. J.	E_3	Goudsche Singel 195[a], R'dam
Hisschemöller, F. W.	T_1	Katshoek 18, Rotterdam
Hoefnagels, J. A. A.	E_3	Spaansche kade 4, Rotterdam
*Hoek, A. van	M_4	Nieuwe Plantage 94, Delft
*Hoek, J. J. G. van	C_2	Jul. v. Stolbergl. 202, den Haag
Hoek Ostende, G. van den	T_2	Mathenesserl. 238, Rotterdam
Hoek Ostende, J. H. van den	E_2	Koornmarkt 46, Delft
Hoekstra, H.	B_5	Breestraat 4, Delft
*Hoekstra, J. A.	M_4	v. Leeuwenhoeksingel 17, Delft
**Hoeven, C. van der	T_2	Oude Delft 249, Delft
Hoeven, C. van der	C_1	Voorschoterlaan 33, Rotterdam
**Hofman, A.	T_2	Claes de Vrieselaan 39[a], R'dam
Hofman, J. G.	W_1	Nesserdijk 404, Rotterdam
**Hofstede, H. W.	T_3	Oude Delft 120, Delft
*Hogenhuis, A. J. J.	W_2	Molslaan 23, Delft
Holgen, C. H.	W_4	Regentesselaan 56, Rijswijk
Hollaar, H.	C_1	Diergaardesingel 27, Rotterdam
Hollander, E. F. den	W_3	Nassaukade 6, Rijswijk
Hollander, F. Q. den	W_4	Nicolaïstraat 6, den Haag
*Holleman, H. C. A.	T_1	Oude Delft 37, Delft
*Hollingérus Pijpers, F. E. E. A.	C_5	Spoorsingel 26, Delft
*Holtius, G.	E_2	Oude Delft 24, Delft

NAAM.	STUDIE-VAK.	ADRES.
*Hombach, A. A. C. M.	C_2	Oude Delft 215[a], Delft
Hondius, K. J.	T_1	Leeuwendaallaan 23, Rijswijk
*Honert, L. van den	E_4	Spoorsingel 2, Delft
**Honig, H.	T_3	Leeuwendaallaan 98, Rijswijk
*Hoogendijk, J.	C_1	Oranjeplantage 35, Delft
*Hoogendijk Jr., W.	T_4	Riouwstraat 153, den Haag
Hoogeveen, J. A.	E L	Ohmstraat 82, den Haag
Hoop, L. de	T_1	Heemraadsingel 328, R'dam
Hoopen, G. A. ten	E_4	Adr. Pauwstraat 48, den Haag
Hoorn, H. van	W_3	Danckerstraat 48, den Haag
Horrix, A. L.	C_2	van Lennepweg 13, den Haag
**Horst, J. ter (t.)	A L	Nicolaïstraat 26, den Haag
**Houten, C. van	C_3	Voorstraat 93, Delft
*Houten, D. J. van	T_4	Zuiderstraat 216, Delft
Houten, H. van	W_3	Hugo de Grootstraat 62, Delft
Hovens Grève, Mej. G. A.	T_1	Oude Delft 171[b], Delft
*Huber, H. C. U. J.	W_1	Oranjeplantage 35, Delft
*Huisman, J. J.	C_5	Markt 66, Delft
Huizinga, M. J.	C_5	Gentsche str. 60, Scheveningen
*Hulshoff, G.	W_2	Noordeinde 1, Delft
Hummelinck, R. J.	W_1	v. Weede v. Dijkveldstr. 3, d. H.
Hijlkema, H. K.	C_1	Poortlandlaan 58, Delft
**Hymans van Anrooy, H. P.	W_5	Frankenslag 406, den Haag
Hijner, J. A.	B_5	Hofwijckplein 73, den Haag
I.		
*Idema, W. P.	W_5	Poortlandlaan 27, Delft
Iljas, M.	C_2	Voorstraat 85[b], Delft
*Insinger, E. W.	W_2	Voorstraat 42, Delft
Itzig Heine, W. H. G.	C_2	Alexanderlaan 5, Rijswijk
J.		
*Jager, E. H.	E_3	Geestbrug, Rijswijk
Jager, P. K. de	C_2	Geestbrugweg 10, Rijswijk
Jagtman, C. P. H.	C_2	Schenkstraat 168, den Haag
**James, J. A. G.	C_3	2[e] Schuytstraat 240, den Haag
Jansen, A. A. M.	W_4	Nieuwelaan 64, Delft
Jansen, A. F. E.	W_3	Poortlandlaan 12, Delft
Jansen, A. W.	W_4	Choorstraat 51[b], Delft

NAAM.	STUDIE-VAK.	ADRES.
*Jansen, C. Chr. M.	C_1	Valkenboschlaan 103, den Haag
Jansen, D.	B_4	Hugo de Grootstraat 29, Delft
Jansen, H. A. J.	E_3	Oostsingel 36, Delft
Janssen, J. J. A.	E_4	Brab. Turfmarkt 77, Delft
*Janssen van Raay, O.	T_4	Oude Delft 180, Delft
Jesse, J.	E_4	Rijnsburgerweg, Oegstgeest,
Jetten, R. A.	C_2	Meeuwenstraat 14[a], Rotterdam
*Jong Jr., A. J. de	T_1	Pijnakkerplein 34[b], Rotterdam
*Jongejan, P.	E_4	v. Leeuwenhoeksingel 37, Delft
Jongh, H. J. de	C_2	Voorstraat 66, Delft
**Jonkergouw, W.	C_2	Koornmarkt 35, Delft
Joosse, J.	C_3	Poortlandlaan 15, Delft
*Josephus Jitta, J. P.	C_4	Spoorsingel 13, Delft
Joustra, U. S. F.	E_1	Hugo de Grootstraat 62, Delft
*Julius, C.	C_1	Waldeck Piermontk. 108, d. H.
Jullien, J. P. N.	T_5	Poortlandlaan 50, Delft
K.		
Kadt, Ph. J. de	T_2	Choorstraat 39, Delft
Kam, Mej. A. J. H.	T_5	Nieuwelaan 40, Delft
Kann, E.	W_1	Spoorsingel 2, Delft
*Kanstein, F. I. J.	C_5	Breestraat 53, Delft
Kat, J. O. de	C_1	Brab. Turfmarkt , Delft
Keasberry, E. Ch.	W_3	Galvanistraat 30, den Haag
Kennis, P. J. W.	C_2	Poortlandlaan 19, Delft
Kerstjens, A. H.	T_5	Stationssingel 39[a], Rotterdam
*Kessler, J. W.	T_4	Gr. Hertoginnel. 18, den Haag
Keuchenius, Mej. P. H. A.	T_2	Koninginnelaan 35, Rijswijk
Kingma, M. C.	C_1	Heerenweg, Lisse
Klay, R.	C_3	Koornmarkt 38, Delft
Kleermaeker Jr., K. J. B. de	T_3	Stephensonstraat 88, den Haag
Klerk, J. de	W_5	Oostsingel 30[b], Delft
Klerk, P. de	C_5	Oostsingel 30[b], Delft
*Klerks, E. E.	C_4	Hugo de Grootstraat 7, Delft
*Klerks, J. K.	W_1	Hypolitusbuurt 33, Delft
*Kleyn, C. H.	C_4	Oude Delft 77, Delft
Kleyn, F. A. G.	C_2	Kromhout 172, Dordrecht
*Kleyn, J. P. van der	C_1	Burgwal 22, Delft
Klink, D. J.	C_5	Valkenboschlaan 36, den Haag

NAAM.	STUDIE-VAK.	ADRES.
*Klinkenberg, G. A. van	M_3	Hypolitusbuurt 29, Delft
*Klinkert, A. C.	T_2	Oude Delft 187, Delft
Klok, Mej. A. S. B.	E L	Regentesselaan 46, Rijswijk
Kloosterhuis, Th. J. M.	B_3	Stationsplein 56, den Haag
Kloppert, J. J.	E L	Erasmusstraat 24, Rotterdam
Kneteman, A.	T_5	Kleverpark 66, Haarlem
Knoop, J. J.	C_3	Koninginnelaan 2, Voorburg
*Knottnerus, A. M.	T_4	Hugoplein 18, Delft
Kock, J. H.	E_4	Adelheidstraat 46, den Haag
Kock van Leeuwen, W. J. de	C_2	Koornmarkt 32, Delft
*Köhler, C. M. J. W.	C_2	Oude Delft 37[a], Delft
Köhler, J. L. G.	W_1	Boezemsingel 232[a], Rotterdam
Kok, A. L. de	E_3	Brab. Turfmarkt 67, Delft
Kol van Kluyve, J.	C_2	Hooikade 4, Delft
*Konigslöw, J. von	W_2	Markt 81[a], Delft
Koning, K. de	E_5	Oldenbarneveltstr. 124[a], R'dam
Konings, K. J. P.	E_2	Verwersdijk 65[c], Delft
*Konijnenburg, W. van	C_1	Spoorsingel 13, Delft
*Koolhoven, W. C. B.	M_2	Scheepmakershaven 33[c] R'dam
Koopman, Mej. J. C.	T_4	het Sas, Zierikzee
Kooreman, C.	S_2	Coenderstraat 9[b], Delft
Kooy, J. M.	E_5	Emmastraat 57, den Haag
**Kop, W. M.	E_5	1[e] v. d. Boschstraat 72, den Haag
Kort, M. C.	M_5	Wilhelminapark, Oegstgeest
Korte, P. C. J.	M_3	Nieuwstraat 24, Delft
*Kortlandt, G.	W_1	Rotterdamsche weg 171, Delft
Koster van Groos, W. H.	T_2	v. Boetzelaerlaan 49, den Haag
**Koumans, R. H. C.	E_5	Poortlandlaan 48, Delft
*Kouwer, J.	S_4	Oude Delft 30, Delft
Kramer, D.	C_5	Weimarstraat 72, den Haag
*Kramer, W. H.	W_3	Oude Delft 145, Delft
Kramers, C. A.	C_1	Schiedamsche Singel 65, R'dam
**Kranenburg, I. J.	C_4	Kolk 10, Delft
*Krayenhoff, A.	W_2	Koornmarkt 32, Delft
Krayenhoff van de Leur, Mej. G. C.	T_5	Valeriusstraat 75, den Haag
Krieger, J. F.	E_4	Leeuwendaallaan 70, Rijswijk
Kroes, Mej. J. C. de	E_4	Schied. weg 421, Overschie
*Kroese, A.	W_3	Oude Delft 56, Delft

NAAM.	STUDIE-VAK.	ADRES.
Kroese, Mej. A. G.	T_5	Beeklaan 354, den Haag
*Kruimel, J. B.	W_5	Hooikade 14, Delft
*Kruimel, J. G.	C_5	Nieuwe Plantage 77, Delft
Kruithof Jr., J.	E_2	Ochterveltstraat 54[a], Rotterdam
Kruseman, Mej. H. J.	T_3	Noordeinde 11, Delft
Kruys, F.	C_1	Stephensonstraat 47, den Haag
Kruyt, D. E. L.	T_2	Hazepaterslaan 10, Haarlem
Krijger, L. P.	E_1	Hoekweg 23[b], Rijswijk
Kuipers, J.	C_3	Prins Hendrikstr. 95, den Haag
*Kuipers, IJ. A.	W_2	Leeuwendaallaan 52, Rijswijk
Kunst, W.	C_2	Plantsoen 27, Leiden
Kuypers, J. H. J.	W_1. E_1	Burgwal 22, Delft
L.		
Laaken, A. L. van der	C_5	Columbusstraat 165, den Haag
Laan, J. A. van der	B_2	Hoogl. Kerkgracht 23, Leiden
Lagaay, A. A.	E_3	Westerstraat 32, Rotterdam
Lambooy, D. J.	B_4	Piet Heinstraat 37, den Haag
*Lammerts, A. K. F.	E_5	Gr. Hertoginnel. 23[b], den Haag
Lange, D. N. de	C_2	Korte Groenewegje 149, d. H.
Lange, M. J. de	E_5	Geer 2, Delft
Lange Boom, Mej. L. Th. A. A. de	T_1	Emmastraat 240, den Haag
Langedijk, S. L.	T_3	Valeriusstr. 17[huis], Amsterdam
**Langelaan, M.	W_4	Billitonstraat 13, den Haag
Langendoen, B.	E L	Willebrordusstr. 46[a], Rotterdam
*Langhout, A. J.	C_5	Wijnhaven 18, Delft
**Lankeren, W. van	C_4	Maliestraat 26, Utrecht
*Lannoy, V. L. de	C_4	Spoorsingel 13, Delft
Lau, J. B.	C_5	Plantageweg 73, Rotterdam
*Leatémia, K. J.	C_3	v. Leeuwenhoeksingel 18, Delft
Ledeboer, A. J. M.	W_2	Obrechtstraat 284, den Haag
**Leendertz, P. K. J.	E_3	Galvanistraat 46, den Haag
*Leeuwenberg, J. B.	E_4	v. Leeuwenhoeksingel 36, Delft
**Lemaire, W. M.	C_4	Spoorsingel 51, Delft
Lemei, W.	B_4	Oranjelaan 24, Rijswijk
*Lennep, Jhr. H. S. van	C_4	Oude Delft 24, Delft
Lennep, Jkvr. L. van	C_3	Anth. Heinsiusstr. 11, den Haag

NAAM.	STUDIE-VAK.	ADRES.
*Lenshoek van Kerkwijk, C. E. P.	E_4	Voorstraat 95[a], Delft
*Leusden, J. C. H.	W_2	Oostsingel 12[i], Delft
Leyendeckers, A. J.	E. L.	Kerkstraat 18, den Haag
*Lidth de Jeude, B. R. van	B_2	Hooikade 17-18, Delft
Liempt, J. A. M. van	T_1	Molslaan 61, Delft
Lindeyer, Mej. M.	E_2	Kethel
*Lingbeek, C. G.	W_3	Oude Delft 24, Delft
Lint, Mej. E. M. de	B_1	Kanaalweg, Scheveningen
Lion, J. J. M. (w.i.)	A L	Binnenwatersloot 3, Delft
*Liscaljet, J.	C_3	Oude Delft 161[a], Delft
Loeb, S. F.	B_5	Koornmarkt 54, Delft
Loep, G. F. M.	C_2	Oude Delft 120, Delft
Loke, J. E.	W_3	Gr. Hertoginnel. 231, den Haag
Loke, W. A.	M_3	Gr. Hertoginnel. 231, den Haag
Lonkhuyzen, J. van (t.)	A L	Leeuwendaallaan 2, Rijswijk.
*Loo, P. J. C. van de	W_2	Oude Delft 251, Delft
*Lookeren Campagne, J. van	C_2	Oude Delft 34, Delft
*Lookeren Campagne C.Jzn., W. van	T_4	v. Leeuwenhoeksingel 37, Delft
*Loon, Chr. van	T_4	Markt 9, Delft
Ludolph, G. L.	E_4	Oranje Plantage 19, Delft
*Lutter, F. W.	T_5	Westeinde 53, Voorburg
Lutsenburg Maas, Mej. H. J. van	T_5	Balistraat 98, den Haag
*Lux, P. J.	W_2	Frederiklaan 59, Rijswijk
M.		
*Maanen, Th. D.	C_4	Regentesselaan 146, den Haag
*Maas Jr., M. H.	C_4	Hugo de Grootstraat 31, Delft
*Maas Geesteranus E.	C_3	Voorstraat 63, Delft
*Maas Geesteranus, W.	W_4	Noordeinde 18, Delft
Madlener, J. A. M.	T_4	Jacob v.d. Doesstr. 53, den Haag
Maes, Mej. J. H.	T_1	Javastraat 2e, den Haag
Mak, H.	E_2	De Geer 32, Delft
Mallien, M.	C_4	Columbusstraat 120, den Haag
Man, M. P. E. de	C_2	Hugo de Grootstraat 56, Delft
Manders, Mej. J. H. M.	E_4, W_4	v. Swietenstraat 135, den Haag

NAAM.	STUDIE-VAK.	ADRES.
*Maquiné, K. J.	C_1	Voorstraat 27, Delft
*Marinkelle, F. A.	C_1	Choorstraat , Delft
*Maris, A.	C_3	Hugoplein 1, Delft
*Maris Jr., A. G.	C_1	Hugoplein 1, Delft
Maris, J.	T_1	Hoeve „Bouwlust" Oudemolen Ruigenkil
Marks, Th. J.	C_2	Hoogewoerd 112, Leiden
*Matthijsen, H. L.	T_2	Hypolitusbuurt 39, Delft
*Matthijsen, P. M.	M_4	Hooikade 17, Delft
Matzken, F. C.	T_1	Kipstraat 20^c, Rotterdam
*Maul, H.	W_4	Hugo de Grootstr. 64, Delft
*Mauser Jr., H. W.	T_3	Spoorsingel 68, Delft.
Mee, A. F. M. H. van der	W_2	Danckertstraat 63, den Haag
Meegeren, H. A. van	B_4	Gentschestr. 60, Scheveningen
Meerburg, G. H. (w.i.)	E_4	Hoogewoerd 24^a, Leiden
Meerdink, F. C. H.	C_3	Oostsingel 59^m, Delft
Meerdink, J. G.	C_4	Oostsingel 59^m, Delft
Meer Mohr, J. C. van der	E L	Rijnsburgerweg 23, Oegstgeest
*Meerten, H. C. van	C_3	v. Boetzelaerlaan 108, den Haag
Mees, Mej. A. H.	E L	Parklaan 20, Rotterdam
Meewis, H. J.	W_3	Snelliusstraat 12, den Haag
Meiborg, W. A. B.	C_5	Geestbrugweg 24, Rijswijk
Meindersma W.	W_4	v. Boetzelaerlaan 34, den Haag
Meischke, M. C. A.	B_4	Noordsingel 19^a, Rotterdam
Meiss, Mej. J. C.	T_3	Schuytstraat 184, den Haag
Mekel, J. A. A.	M_5	Voorstraat 6^a, Delft
Merkus, C. R.	S_1	Waldeck Pyrmontk. 113, d. H.
Merwe, J. P. van der	E_4	Brab. Turfmarkt 48, Delft
Mesritz A. D.	E_4	Hoogstraat 55, Schiedam
Methorst, G. Chr.	C_1, W_1	Ketelstraat 36^a, Arnhem
*Meulen, J. H. van der	C_1	Poortlandlaan 2, Delft
Meulen, S. C. van der	C_4	Buys Ballotstraat 3, den Haag
*Meulenhoff, R.	C_1	Oude Delft 249, Delft
Meurs, H. van	W_4	Maria Gondastraat 47, Leiden
Meurs, P. K. van	B_2	Overschie A 419
*Meursing, A. H.	E_1	Voorstraat 27, Delft
Meijen, Mej. W. B.	T_3	Beeklaan 426, den Haag
Meijer, J. M.	C_4	Goudsche rijweg 83^a, Rotterdam
*Meijer, L.	C_4	Markt 48^b, Delft

NAAM.	STUDIE-VAK.	ADRES.
Meijjes, F. L.	E_1	Goirckestraat 31, Tilburg
*Minne, A. van der	T_3	Voorstraat 42, Delft
*Mirandolle, G. F.	T_5	Hugoplein 66, Delft
*Mispelblom Beyer, H. A. D.	W_2	Oranje Plantage 25, Delft
Moer, J. W. L. van der	E_1	Oude Delft 84, Delft
Moerlands, C. Ph.	A L	Dijkweg, Naaldwijk
Moerman, K. W.	E_2	Broekweg 3, Vlaardingen
Moet, P. M. de	C_4	Rijswijkscheplein 9, den Haag
Molenaar, E. J.	W_5	Alexanderlaan 7, Rijswijk
*Molenbroek, H. A.	E_4	Phoenixstraat 56, Delft
**Molengraaff, W. A.	B_5	Koninginnelaan 72, Rijswijk
*Mollinger, A. J.	W_3	Hooikade 17, Delft
Mom, C. P.	T_5	Hallineglaan 5, Dordrecht
*Mook, H. J. van	T_2	Oude Langendijk 8[a], Delft
Mooy, W. C. J.	E_2	Oude Delft 98, Delft
Most, A. M. J. van der	C_2	Crooswijkschesingel 183, R'dam
Mouton, Mej. J. B.	E L	Nassau Dillenburgstr. 40, d. H.
Muelen, J. H. W. van der	W_1	Beeklaan 415, den Haag
Muilwijk, J. P. van	C_3	Ruysdaelstraat 13, den Haag
*Mulder, F. E.	C_1	Markt 46, Delft
*Mulder, G. M.	T_3	Regentesselaan 166, den Haag
Mulder, I. R.	S_2	Obrechtstraat 15, den Haag
*Mulder, J. D.	C_4	Oude Delft 220, Delft
Müller, F. G. H.	T_1	Oranjelaan 7, den Haag
Muller, H. D.	T_1	Oostsingel 59[1], Delft
*Muijsken, J.	W_3	Kolk 3, Delft
*Mijniieff, A. M.	W_1	Koornmarkt 11, Delft
*Mijnlieff, A. P. G.	T_5	Geer 68, Delft
N.		
*Naeff, G.	T_1	Oude Delft 42, Delft
Nash, J. M. W.	M_2	van Bylandtstraat 188, den Haag
Nauta, F. R. L.	C_5	Wilhelminalaan 10, Rijswijk
Neck, P. de	E L	Statenlaan 46, den Haag
Nelemans, Mej. N. E.	T_1	Rotterdamsche weg 2[e], Delft
*Nes, G. E. van	T_3	Geestbrugweg 24, Rijswijk
Nessel, R. C. A. F. J.	E_5	Essenburgsingel 15[a], Rotterdam
*Netscher, A. F.	C_4	L. v. Meerdervoort 136, d. H.
Neuerburg, E. M.	S_1	Mathenesserl. 348, Rotterdam

NAAM.	STUDIE-VAK.	ADRES.
Niekerk, A. van	E_4	Obrechtstraat 219, den Haag
Niemeyer, J.	W_5	Koornmarkt 38, Delft
Nieulant, J. A.	W_4	Schermlaan 43[b], Rotterdam
Nieulant Pelkman, A.	W_5	Diergaardelaan 21, Rotterdam
Nieulant Pelkman J. H.	W_5	Diergaardelaan 21, Rotterdam
*Nieuwenhuyzen, W van	T_1	Theresiastraat 17, den Haag
Nittel, M. J. Ph.	W_1	Bergschelaan 202, Rotterdam
Noorden, J. P. van (c.i.)	A L	St. Lambertuslaan 47, d. H.
*Noordhoek Hegt, J.	E_4	Adelheidstraat 47, den Haag
Noosten, P. A.	B_1	Oude Delft 171[b], Delft
Noppen, J. van	W_5	Helmstraat 14, Scheveningen
*Notodhiningrat	C_3	Hertog Govertkade 1, Delft
Notosewojo, R. M.	T_1	Hertog Govertkade 1, Delft
*Nouhuys, H. A. van	T_3	Koornmarkt 79, Delft
*Nugteren, W. L.	C_4	v. Leeuwenhoeksingel 19, Delft
*Nijland, J. H.	C_4	Oude Delit 21, Delft
O.		
*Obreen, A. A.	T_5	Oude Delft 37[a], Delft
Ochtman, Mej. K. J.	T_2	Emmastraat 62, den Haag
*Ockerse, B. C. V.	T_2	Nieuwe Schoolstraat 32, d. H.
Odinot, A. J.	W_1	Coenderstraat 9[a], Delft
Ogilvie, R. A.	C_2	Beeklaan 369, den Haag
*Oltmans, A. C.	T_1	Poortlandlaan 19, Delft
Ommen, W. van	C_1	Markt 8, Delft
Ommeren, B. C. van	S_2	Nieuwe Laan 22, Delft
Oolbekkink, H.	M_1	Schietbaanlaan 57[b], R'dam
Oomes, F. C. A. M.	E_5	Assendelftstr. 47[a]. den Haag
*Oordt, H. J. van.	T_4	Oude Delft 247, Delft.
Oosten, W. H.	M_3	Keizerstraat 296, Scheveningen
Oosterbeek Jr., H. J.	C_5	Koornmarkt 46, Delft
Oosterholt, C. J.	E_5	Stadhouderstraat 5, Rijswijk
*Oosthoek, A.	W_3	v. Leeuwenhoeksingel 37, Delft
Ooyen, C. van	E_2	Rotterdamscheweg 167 Delft
Op den Kamp, Th. Ph.	E_2	Middelburgschestr. 43, Schev.
Opsomers, A. Th. Chr.	C_1	Oranje Singel 73, Nijmegen
*Ortt, C.	C_3	Westzeedijk 20, Rotterdam
*Ortt, M. J.	C_3	Coenderstraat 9[c], Delft
Os van Delden, Mej. G. Th. v.	T_2	Oude Delft 171, Delft

NAAM.	STUDIE-VAK.	ADRES.
*Overduyn, H. E.	W_4	Voldersgracht 5, Delft
*Overman, B. A.	E_1	Brab. Turfmarkt 77/79, Delft
**Ouwehand, J. G.	W_3	Oranjeplein 73, den Haag
P.		
Pannekoek, J. C.	C_1	Bierkade 7[a], den Haag
Pater, C. de	T_4	Groenelaan 11, Schiedam
Patiwael, J. J. A.	C_3	Franklinstraat 124, den Haag
*Paulen, P. J.	E_1	Laan van Overvest 46, Delft
*Pauw, P. F. M. de	T_1	Rotterdamsche weg 131[g], Delft
Peiser, B.	C_5	Voorstraat 88[a], Delft
*Pel, N. P.	W_4	Spoorsingel 13, Delft
Pelle, C. J.	T_2	Oude Delft 25, Delft
Petit, J. P. A. M.	C_2	Verversdijk 65[c], Delft
Peutz, F. P. J.	C_1	Molslaan 23, Delft
Pichel, W. H.	B_4	Koornmarkt 54, Delft
Pickhard Hzn., H. H.	W_1	Nassauplein 11, Amsterdam
*Pigeaud, F. D.	E_5	Zuidwal 10, Delft
Planjer, B.	E L	Mare 31, Leiden
Planjer, J. I.	B_5	Mare 31, Leiden
*Planten, F. O. W.	C_I	Statenlaan 30, den Haag
*Poel, A. W. van der	W_4	v. Leeuwenhoeksingel 11, Delft
*Poelman, J. A. W.	C_4	Stadhouderslaan 92, den Haag
Polis, Mej. E. H. X.	T_3	Prins Mauritslaan 43, den Haag
*Polis, L. L. C.	W_2	Prins Mauritslaan 43, den Haag
*Poll, J. A. van der	E_3	Weesperzijde 22, Amsterdam.
*Pompe A.	W_2	v. Leeuwenhoeksingel 3, Delft
Poorten, Mej. M. C. C. ter	E_4	Conradkade 58, den Haag
Poppelen, F. W. van	W_2	Antonie Duyckstr. 54, den Haag
*Posno, M. M. C.	C_1	Hugo de Grootstraat 30, Delft
**Posthumus, E.	E_2	Phoenixstraat 33, Delft
Posthumus, Mej. M. M. J.	T_4	Phoenixstraat 33, Delft
*Pot, J. F.	W_1	Prins Hendrikkade 164, R'dam
Pot, Th. L. M.	W_4	Poortlandlaan 6, Delft
Potma, J.	C_2	Choorstraat 49, Delft
**Pott, G.	M_3	Rotterdamsche weg 66[d], Delft
*Poublon, P. M. Ch.	C_3	Hugo de Grootstraat 21, Delft
Prager, B. F.	C_5	Achterweg 77, Voorburg
Prakken, J.	C_5	Maaskade W.Z. 141, Rotterdam

NAAM.	STUDIE-VAK.	ADRES.
Prentice, G. A.	C_3	Blommerdijkschelaan 7^b, R'dam
*Prins, A.	C_1	Prins Mauritslaan 82, den Haag
**Prins, J. A.	C_4	Laan van Overvest 1, Delft
Prins Czn., P.	W_4	Hugo de Grootstraat 102, Delft
Prins, R. J.	T_1	Hemsterhuisstraat 4, den Haag
Privé H. I.	C_3	Vijverhofstraat 157^c, Rotterdam
*Puister, H. J.	C_2	Noordeinde 36, Delft
Punt, W.	T_2	Pr. Julianastr. 25, Naaldwijk
Puyt, Mej. C. C.	T_2	Obrechtstraat 156, den Haag
Q.		
Quant, C. L. J. J.	C_4	Huygensstraat 15, den Haag
*Quarles van Ufford J. A.	C_5	Markt 7, Delft
R.		
*Raa, J. S. ten	C_1	2^e Oosterparkstraat 247, A'dam
Raaymaakers, Mej. E.	T_4	Nicolaïstraat 26, den Haag
Rademaker E.	C_2	Oude Stationsplein 2, Delft
*Radier H. H.	W_5	Koornmarkt 59, Delft
Raedt van Oldenbarnevelt K. L. A.	C_1	Wilhelminalaan 6, Rijswijk
Rakhorst, Mej. W. A.	T_4	Obrechtstraat 552, den Haag
Rambonnet, Mej. C.	T_5	Rotterdamsche weg 2^I, Delft
Razoux Schultz, F. M.	C_1	Reinkenstraat 46, den Haag
Regt, B. B. de	C_4	Leuvehaven 78, Rotterdam
Reinders, W. D. G.	W_4	Bloemendaalsche weg 111, Bloemendaal
Reinders-Huizinga, Mevr. C.	E L	Rotterdamsche weg 175, Delft
*Reiseger, J. H.	E_1	v. Leeuwenhoeksingel 12, Delft
Rensen, K. J.	E_2	Oostsingel 59^i, Delft
*Repelius, F. H.	T_1	Apeldoornsche w. 168, Arnhem
Reus, N. W.	T_4	Nic. Maessingel 166, Dordrecht
**Reijgers, A. W. H. C. F.	W_4	Westkruiskade 71^a, Rotterdam
*Reijnst, F.	C_5	Koornmarkt 32, Delft
Riemens, E. J.	C_2	Hypolitusbuurt 22^a, Delft
Riemsdijk, D. van	C_1	Choorstraat 10, Delft
*Rietema, K. C.	E_2	Hugo de Grootstraat 66, Delft
*Rietschoten, J. J. van	W_2	Oude Delft 24, Delft
*Rieuwerts de Vries, H. H.	C_3	Hugo de Grootstraat 62, Delft

NAAM.	STUDIE-VAK.	ADRES.
Ringeling, J. C. N.	C_1	Kleine Coolstr. 6a, Rotterdam
*Rissink, H. G. B. (c. i.)	A L	Soendastraat 11, den Haag.
**Ritmeester, W.	C_4	Oude Delft 83, Delft
Rochemont, C. M. S. de	E_4	Danckertstraat 40, den Haag
Rodenburg, C.	W_4	Koornmarkt 73a, Delft
Rodengate Marissen, B. J. Z. ten	W_2	v. Leeuwenhoeksingel 4, Delft
Roest, J. F.	T_2	Voorstraat 3, Delft
Roest Crollius J. G. (t.)	A L	Schuithaven 299, Zierikzee
**Roeters van Lennep, B. C.	T_3	Koornmarkt 20a, Delft
*Roggeband, P.	W_2	Markt 34, Delft
*Romein, J. M. F.	C_2	Valkenboschlaan 311, den Haag
*Romeijn, J. C.	E_1	Oude Delft 162, Delft
*Romme, J. A. M.	C_2	Oranje Plantage 25, Delft
*Rondberg, C. J.	T_1	Warande 69, Schiedam
*Roo de la Faille, L. W. G. de	C_4	Oude Delft 209, Delft.
Roodenburg, H. F. A.	E_3	Jan Sonjéstraat 5a, Rotterdam
Roodenburg, J. C.	C_1	Oude Delft 62, Delft
Rosenquist, A. J. H. L.	C_2	Beeklaan 369, den Haag
Roskam, H. S. L.	E L	Emmastraat 88, den Haag
*Rossem, A. C. van	W_3	van Merlenstraat 40, den Haag
*Rossem, J. H. van	T_5	Markt 35, Delft
Rossum du Chattel, W.M. van	C_1	Breestraat 95, Leiden
*Rotgans, J.	S_3	Oude Delft 218, Delft
*Rouville de Meux, A. M. de	B_1	Riouwstraat 44, den Haag
Rozario, Th. M. W. A. de	C_4	van Kinsbergenstr. 48, d. H.
Rulkens, W. J.	C_3	Houttuinen 5a, Delft
Rüter, Chr. F.	T_5	Oude Delft 120, Delft.
*Rutgers, J. J.	T_2	Oude Delft 224, Delft.
Rütte, J. G. le	T_5	Markt 36, Delft
*Ruyven, F. E. van	C_4	Kanaalweg 14, Delft
*Rijken, H. F.	T_3	Regentesselaan 152, den Haag
Rijn, F. H. van	C_3	Koornmarkt 38, Delft
*Rijn van Alkemade, W. van	T_3	Oude Delft 56, Delft
S.		
*Salm, J.	E_3	Hypolitusbuurt 37, Delft
*Samson, F. E.	C_4	Fred. Hendriklaan 138, d. H.
*Sandick, O. Z. van	M_4	Oude Delft 62, Delft

NAAM.	STUDIE-VAK.	ADRES.
*Sangster, H.	C_5	Kastanjelaan, Velp
**Sarengat, R.	C_3	Regentesselaan 116, den Haag
*Schaank, E. M. H.	C_2	Phoenixstraat 48, Delft
Schäfer, J. H. W.	M_4	van Boetzelaerlaan 39, den Haag
Schagen, J. A.	T_1	Nieuwe Laan 58, Delft
Schermer, F. A.	E_5	Verversdijk 47, Delft
Schermerhorn, F. J. G.	T_4	Noordeinde 119[a], Den Haag
Schermerhorn, W.	C_2	Oostsingel, Delft
*Schiff, Jr., E. L. C.	W_1	Oude Delft 82, Delft
*Schilt, N. L. A.	E_1	Oude Delft 162, Delft
*Schilthuis, J. J.	T_4	Heemraadssingel 180, R'dam
Schiphorst, Mej. A. Th.	T_5	Noordeinde 24, Delft
*Schiphorst, M. F. A.	C_1	Noordeinde 24, Delft
*Schippers, J. S.	T_4	Oude Delft 24, Delft
**Schneider, G. Ch. C. C.	T_4	Ant. Duyckstraat 41, den Haag
Schoneboom, C. W.	T_5	Hugo de Grootstraat 25, Delft
Schoonneveldt, C. H. van	C_2	Zomerhofstraat 20[b], Rotterdam
Schotel, G.	E_5	v. Weede v. Dykveldstr. 74, d. H.
*Schott, G. J.	W_2	Markt 25, Delft
Schoustra, K.	C_1	Hugo de Grootstraat 10, Delft
Schouten C.	M_5	Binnenwatersloot 6, Delft
Schouten—Backer, Mevr. M. M.	E L	Rotterdamsche weg 2[5], Delft
Schreuder Peters, P. A.	E_1	Columbusstraat 210, den Haag
Schreur, B. J.	C_5	J. v. Eindenweg 173, Oosterbeek
*Schurink, J. L.	C_1	Choorstraat 27, Delft
*Schut, A. O.	C_5	Laan van Overvest 40, Delft
*Schut, E. W. F.	E_3, W_3	Zuidwal 7[a], Delft
**Schut, P.	T_5	Koornmarkt 53, Delft
*Schwagerman, C. H.	B_5	Jaagpad 38/23, Rijswijk
Semmelink, G. W.	W_4	Nieuwe Laan 58, Delft
*Senf, A. H.	W_3	Nieuwe Plantage 72, Delft
*Senus, R. C. van	S_2, W_2	Avenue Concordia 98, R'dam
Siccama, E. L.	M_5	Poortlandlaan 31, Delft
Siebers, P. A. M.	B_4	Choorstraat 51[b], Delft
Siertsema, Mej. I. E. C.	E L	Oude Delft 36, Delft
Sissingh, A.	C_5	Binnenwatersloot 14, Delft
*Sissingh, Jzn. J. G.	C_1	Paul Krugerstr. 45, Rotterdam
Slik, W. van der	C_5	Oranjeboomstr. 115[a], Rotterdam

NAAM,	STUDIE-VAK.	ADRES.
**Slim, J.	C_6	Hugo de Grootstraat 31, Delft
Slingerlandt, H. E. van	W_2	2e Schuytstraat 225, den Haag
*Smit, C. W.	W_4	v. Leeuwenhoeksingel 36, Delft
Smit, Mej. E.	B_1	Slikkerveer
*Smit, H. J. F.	C_5	Koornmarkt 68a, Delft
Smit Jr., H. P. W.	C_4	Hugo de Grootstraat 112, Delft
*Smit, Jr. J. R.	W_2	Rotterdamsche weg 171, Delft
Smit, P. (w. i.)	E_5	Noordeinde 1, Delft
*Smith, H. H.	C_2	Rotterdamsche weg 171, Delft
*Smulders, W. A. J. T.	W_2	Koornmarkt 77a, Delft
Sneep, M. J. F.	C_1	Koornmarkt 91, Delft
Snel, M. (t.)	A L	Laan van Overvest 9, Delft
*Snethlage, H. C.	S_4	Statenlaan 96, den Haag
Snethlage, Mej. M. F. H.	B_3	Koningskade 9, den Haag
Snijders, W. C. M. J.	W_2	Oranje Plantage 39, Delft
*Soerjowinoto, R.	C_4	Havenstraat 7a, Delft
*Sollewijn Gelpke, J. H. F.	C_1	Emmastraat 168, den Haag
*Son Pzn., M. van	T_5	Burgwal 16, Delft
*Sosro Sawarno, R. M.	C_2	Voorstraat 79, Delft
Spanjaard, F.	E L	Statenlaan 35, den Haag
Spek, C. F. van der	W_1	2e Schuytstraat 160, den Haag
Spek, Mej. J. A. van der	T_3	Oude Delft 16, Delft
Spoel, J.	T_1	Nieuwe Pantage 93, Delft
Spoon, W.	T_3	Provenierssingel 31a, R'dam
*Sprenger, J. J. I.	C_5	Voorstraat 101, Delft
*Sprong, L. M. A. van der	C_3	Galvanistraat 4, den Haag
Spruit Jzn., P.	T_2	Brab. Turfmarkt 76, Delft
Spruyt, G.	C_4	Broersveld 128, Schiedam
Spruyt, J. A.	E_4	Tuinlaan 90, Schiedam
Stal, H. C.	C_4	Govert v. Wijnkade 116, Maassl.
Stam, A. H.	C_5	Koornmarkt 23, Delft
Stapff, A.	B_1	Vijverlaan 16, Rotterdam
Stapff Rzn., F.	E_5	Vijverlaan 16, Rotterdam
*Staring, W. A.	W_4	Hugo de Grootstr. 66, Delft
Stas, E. Ch.	M_1	Oude Delft 66, Delft
Statius Muller, G. A. L.	C_5	Nicolaïstraat 72, den Haag
*Steffens, J. K.	W_4	Nieuwe Laan 66, Delft
*Steggewentz, J. H.	M_2	Poortlandlaan 27, Delft
Stein, Mej. P. B. von	T_1	Kranenburgerweg 28, d. H.

NAAM.	STUDIE-VAK.	ADRES.
*Steur, A. J. van der	B_1	Frankenslag 77, den Haag
Stevens, J. W. M.	W_3	Hoogstraat 190, Schiedam
Stheeman, A. A.	T_1	v. Leeuwenhoeksingel 3, Delft
*Stibbe, G. F. M.	E_1	Markt 42, Delft.
*Stoffels, A. C. M. A.	C_3	Brab. Turfmarkt 73[a], Delft
Stokla, H. K.	T_2	Valkenboschlaan 124, d. H.
*Stolk, J. van	C_2	Oude Delft 157, Delft
Stoop, P. T. M.	C_4	Billitonstraat 4, den Haag
Stork, B. H.	W_2	Kleverparkweg 67, Haarlem
Straatman, A. G. H.	M_5	Burgwal 16, Delft
Strang Azn., H.	W_5	Brab. Turfmarkt 49, Delft
Struik, Th. A.	C_1	Tollensstraat 104[b], Rotterdam
Stubbe, J. Th. A.	C_5	Phoenixstraat 15, Delft
Stutterheim, F. F.	T_5	de Perponcherstr. 112, d. H.
*Styrum, A. van	C_2	Oude Delft 209, Delft
Süverkropp, C. P. J.	W_1	Oranjelaan 11, Rijswijk
*Swaay, G. A. H. van	E_2	Noordeinde 1, Delft
Sybrandy, R.	E_2	Oude Delft 56, Delft
Synja, H. A.	C_4	v. Slingelandstr. 159, den Haag
T.		
*Talma, D. B.	G_2	Oude Delft 37[a], Delft
*Tan, J.	M_3	Zuiderstraat 222, Delft
Taverne, N. J. M.	M_4	Witte Singel 23, Leiden
Telders, J. E. A.	C_4	v. Limburg Stirumstr. 42, d. H.
Tendeloo, J.	T_1	Oude Delft 158, Delft
*Tergast, A. E. B. J.	T_1	Koornmarkt 35, Delft
Tergau, Mej. G. W.	T_3	Obrechtstraat 217, den Haag
Termytelen, P. K.	C_2	Mijnbouwstraat 16, Delft
*Terpstra, W.	C_5	L. v. N. Oosteinde 79, Voorburg
*Teutelink, L. D.	W_2	Binnenwatersloot 6, Delft
Teutem, Th. J. van	S_2	Prins Hendrikkade 109[b], R'dam
Teylingen, J. C. van	C_4	Zuiderstraat 224, Delft
Thiel, A. W. R.	C_3	Choorstraat 49, Delft
**Thiel, E. van	T_5	Koninginnelaan 4, Rijswijk
*Thiel de Vries, J. van	C_1	Voorstraat 79, Delft
Thieme, G. H. A.	C_5	v. Leeuwenhoeksingel 37, Delft
*Thomée, A. L.	S_3	Oude Delft 197, Delft
*Tholen, D. A.	T_1	Hugoplein 5, Delft

NAAM.	STUDIE-VAK.	ADRES.
Thoms, C.	W_5	Leuvenschestraat 72, Schev.
Thoorn. P. F. van den	E_5	Rijswijksche weg 215, d. H.
Thunnissen, H. J. W.	B_5	Paramaribostr. 17, den Haag
Thijsse, J. P.	C_1	Kanaalweg 17, Delft
Thywissen, M. P. E. H.	M_3	Brab. Turfmarkt 24, Delft
*Tideman, M. B.	B_4	Koninginneweg 68, Haarlem
*Tideman, Th.	S_2	Noordeinde 1, Delft
*Tiekink, D. C.	W_5	Verversdijk 9, Delft
*Tielenius Kruythoff, T. W. L.	T_3	Rotterdamscheweg 74, Delft.
Tieman, G. A. B.	W_5	de Carpentierstraat 16, d. H.
Tilma, T. J.	E_4	Kerklaan 51, Rijswijk
*Tollenaar, J. Ph.	C_5	Spoorsingel 26, Delft
*Toorenburg, J. C. K. van	C_5	Oude Delft 32, Delft
*Toorn, O. van den	S_1	Kon. Emmaplein 6, R'dam
*Toulon van der Koog, J. P. van	C_3	Boterbrug 17, Delft
*Tours, J. P.	C_3	Bergweg 227, Rotterdam
Trenne, A. Chr. de	C_1, W_1	Archimedesstr. 40, den Haag
*Triebart, J.	S_4	Westerbro, Rijswijk
Trimbos, J. B. M.	C_4	Choorstraat 51^b, Delft
Tromp, Mej. J.	T_4	Oude Delft 171^b, Delft
*Tückermann, L.	C_5	Verwersdijk 43, Delft
Tusschenbroek, M. J. van	T_1	Molslaan 61^a, Delft
*Tutein Nolthenius, D.	B_3	Hypolitusbuurt 9, Delft
Tutein Nolthenius, Mej. E.M.	E L	Nieuwe Plantage 66, Delft
Tuuk Adriani, N. van der	T_1	Poortlandlaan 48, Delft
Twiss, D.	E L	Westersingel 44, Rotterdam
*Tyl, W.	T_1	Hooikade 17, Delft
U.		
Uljee, L. A.	E L	Voldersgracht 15, Delft
Utermark Jr., W. L.	T_4	Leeuwendaallaan 43, Rijswijk
V.		
Vaes, Mej. E. G. F. W.	E_1	Mathenesserl. 284, Rotterdam
Val, Mej. M. A. de	B_3	L. v. Meerderv. 226, den Haag
**Valckenier de Greve, J. W. L.	A L	Haagweg 10, Rijswijk
Valderpoort, W.	C_3	Kleine Coolstr. 9, Rotterdam
Valk, W. van der	W_4	Utrechtsche jaagpad 18, Leiden

NAAM.	STUDIE-VAK.	ADRES.
Valkenburg, M.	C_3	Galvanistraat 66, den Haag
**Vassy, W. H. de (t)	A L	Columbusstraat 91, den Haag
Veen, H. van der	T_4	Nieuwe Laan 42, Delft
Veen, J. van	C_2	Hugoplein 5, Delft
Veen, S. C. van	E_1, W_1	Goudschestraat 93[a], Rotterdam
Veen, W. M.	C_2	Ant. Heinsiusstr. 6, den Haag
*Veer, E. J. de	T_5	Koornmarkt 11, den Haag
*Vegte, W. L. Z. van der	E_2	Choorstraat 37[a], den Haag
*Velde, J. van de	M_5	Voorstraat 37, Delft
Velde, Mej. J. A. van de	T_2	v. Leeuwenhoeksingel 8, Delft
**Velde, L. H. van de	T_3	Keizerstraat 327, Scheveningen
Velthuysen, W. H. van	W_1, E_1	de Ruyterstraat 40, den Haag
Velzen, A. W. A. van	C_3	de Geer 14, Delft
**Venemans, C.	W_4	Nic. Maesstraat 98, A'dam.
Verboom, J.	T_2	Singel 26, Dordrecht
*Verff, J. M.	E_5	Havenstraat 8[a], Delft
*Verhoeff, J. A.	T_2	v. Leeuwenhoeksingel 13, Delft
**Verlinden, J. J. H. M.	C_4	Coenderstraat 9, Delft
*Vermeulen, A. G. M.	C_1	Kanaalweg 11, Delft
*Vermeulen, J. H.	T_2	Zuiderstraat 98, Delft
*Vermeulen, R.	W_1	Obrechtstraat 113, den Haag
*Verschoor Jr., J.	W_4	Oude Delft 97[b], Delft
Versluys, J. F. C.	M_1	Willebrordusplein 19, R'dam
*Versteeg Hzn. L.	W_2	Binnenwatersloot 36, Delft
Versteege, L. G.	W_2	Admiraliteitskade 88[a], R'dam
Versteegh, A. D.	E_1	Leidsche vaart 136, Haarlem
**Vervooren, L. Chr.	W_2 E_2	Oostzeedijk 214[b], Rotterdam
*Verwey, A. J. A.	C_3	Voorstraat 93, Delft
Verwey de Winter, J. M.	E_4	Bilderdijkstraat 6, Leiden
**Vetter, J. A. W. M.	C_5	Nassaukade 14, Rijswijk
Vianen Jr., B. van	W_4	Buys Ballotstraat 65, den Haag
Vis, H.	C_1	Duvenistraat 18, Haarlem
*Vitringa, W. A.	E_1	Havenstraat 7[a], Delft
Vlekke, J. P. M.	T_3	Brab. Turfmarkt 24, Delft
*Vles, S. I.	T_1	Mathenesserlaan 223, Rotterdam
Vliet, D. P. van der	B_2	Bezuidenhout 355, den Haag
*Vloten, E. van	C_5	Koornmarkt 25, Delft
*Vogel, J. E. A. de	C_4	Marconistraat 13[a], den Haag
Vogel, L. de	C_4	Obrechtstraat 87, den Haag

NAAM.	STUDIE-VAK.	ADRES.
*Volker, H.	C_4	Hugo de Grootstraat 28, Delft
**Volkers, M.	W_5	Hugo de Grootstraat 10, Delft
Vollewens, W. J.	C_4	Gr. Hertoginnelaan 65, den Haag
*Voogd, C.	C_1	Honingerdijk 55[b], Rotterdam
Voogt, A. H. de	E_5	Elandstraat 72, den Haag
*Voogt, C. L. de	C_4	Wijnhaven 24, Delft
*Voogt, H. W. de	S_3	van Merlenlaan 6, Heemstede
Voogt J.Ezn., M. W.	S_3	Voorschoterlaan 52, Rotterdam
Voorhoeve, N. A. J.	E_3	Stadhoudersplein 13, den Haag
Voorneman, E. A.	C_4	van Lumeystraat 77, den Haag
*Voorst Vader, W. L. van	W_3	Oude Delft 85, Delft.
Vos, A. S.	E L	Frankenslag 336, den Haag
*Vos, C. W. de	C_2	L. v. Meerderv. 290, den Haag
Vos, J. J. H.	C_2	Korte Groenewegje 84, den Haag
Vos, Mej. M. P. de	T_3	Fred. Hendriklaan 64[f], den Haag
Vreedenburgh, C. G. J.	C_2	Oude Delft 161[a], Delft
Vreugdenhil, D.	E_5	Kerkplein A 161, Maasland
*Vriendt, H. W. de	M_5	Rotterdamsche weg 171, Delft
Vries, C. L. de	M_2	1e Sweelinckstraat 7, den Haag
*Vries, E. L. de	E_2	Oude Delft 132, Delft
*Vries, J. J. W. de	C_4	Koornmarkt 89, Delft
*Vries, J. W. de	C_5	Hugo de Grootstraat 5, Delft
Vries, R. de	E_4	Weteringkade 76, den Haag
*Vrins, H. C. M.	W_4	Rietveldse Toorn, Delft
Vroeg, A. M.	C_2	Weteringkade 38, den Haag
Vroon van Gestel, C.	E_3	Haagweg 121, Delft
Vulsma, A. N. M.	C_1	Ceintuurbaan 410, Amsterdam
W.		
Waals, H. G. van der	T_1	Bergweg 357[a], Rotterdam
Waals, H. G. van der	T_5	Oude Langendijk 1[b], Delft
*Waard, S. de	T_4	v. Leeuwenhoeksingel 12, Delft
Wackwitz, J. D.	E_2	Oranjelaan 15, Rijswijk
*Wagtho, C.	W_3	Oostsingel 30, Delft
Wal, G. J. van der	W_2	Tweemolentjeskade 3, Delft
*Wall, J. F. R. van de	C_4	Oude Delft 178, Delft
*Waller, Jr. F. G.	T_2	Nieuwe Plantage 79, Delft
Walther, G. L.	C_1	Voorstraat 53, Katwijk aan Zee

NAAM.	STUDIE-VAK.	ADRES.
Waltman, Mej. A. M.	E L	v. Leeuwenhoeksingel 28, Delft
*Wegener Sleeswijk, F. W.	W_3	Koornmarkt 49, Delft
*Weiler, A. C. von	W_4	Markt 15, Delft
Weisfelt, Mej. J.	T_3	Voorstraat 107, Delft
Weisfelt Azn., W.	C_4	Geer 64, Delft
*Wely, J. van	C_4	Hypolitusbuurt 4, Delft
*Wermuth, E. D.	T_3	Weimarstraat 379, den Haag
*Wernink, P. A.	C_1	Witte Singel, 74, Leiden
Wessel, W.	T_5	Schied. Singel 75[a], Rotterdam
Wessels, J. A. J.	C_1	Binnenwatersloot 17, Delft
*Wesstra, N. H.	C_5	Markt 44[a], Delft
Westbroek, H.	C_3	Kweekerijweg 2, Scheveningen
*Weijland, J.	E_5	't Molentje, Rijswijk
*Weynschenk, A.	T_1	Hugo de Grootstraat 30, Delft
Weyer, G. A. M. H. van de	M_2	Vrouwjuttenland 13, Delft
*Whitlau, W.	W_1	Koormarkt 23, Delft
Wieland, F.	C_1 W_1	Roosendaalsche w. 118, Arnhem
Wiemans, F. L.	B_5	Achimedesstraat 143, den Haag
Wielemans, L.	E L	Hotel Central, den Haag.
Wieneke, G. H.	E_1	Schoonebergerweg 267, R'dam
Wilde, G. de	E L	Nieuwe Langendijk 33[a], Delft
*Wilde de Ligny, E. W. de	W_4	Peperstraat 11, Delft
*Wilhelm, Ch. H. J.	M_3	Laan v. N.O. Indië 192 d. H.
Willigen, J. Ch. de	C_4	Heerenstraat 7, Rijswijk
Wilschut, R.	W_1	Oude Delft 28, Delft
Wiltens, H. M. Andrée	S_5	Frederik Hendrikl. 102, d. H.
Wiltson, J. H. (w.i.)	E_3	v. Blankenburghstr. 55, d. H.
Windt, W. van der	S_5	Oostsingel 12[g], Delft
Winkel, A. R.	T_1	Nieuwe Laan 36, Delft
Winkel, Ph. H. te	C_4	2e Schuytstraat 230, den Haag
*Winkler Prins, P. J.	W_2	Voorstraat 93, Delft
*Wisselingh, T. H. van	C_4	Oostsingel 75, Delft
Wit, W. F. de	W_1	Oude Delft 172, Delft
Wolff, A. F. de	C_4	Noordeinde 50, Delft
Wolffensperger, Mej. G.W.E.	B_5	Heemskerckstr. 26, den Haag
*Wolterbeek Muller, R. A.	E_1	Jul. v. Stolbergl, 78, den Haag
Woude, H. J. van der	C_2	Beestenmarkt 5, Delft
Woudstra, Mej. J. M. L. I. M.	T_3	Oude Delft 72, Delft
*Wijers Azn., E. J.	S_4	Oude Delft 55, Delft

NAAM.	STUDIE-VAK.	ADRES.
Wijers E.Gzn., E. J.	E_5	Rijswijksche weg 215, den Haag
*Wijers, J. L. M.	E_5	Willemskazerne, Gorinchem
**Wijmans, J. K.	E_5	Sweelinckplein 68, den Haag
*Wijn, P. J. A.	C_1	Coenderstraat 19, Delft
*Wijnans, A. M. A.	E_2	Binnenwatersloot 27, Delft
Wijngaarden, C. M. van (w.i.)	S_4	Markt 46, Delft
Wijs, Mej. H. J. de	T_1	Heemskerkstraat 10, Delft
*Wijs, J. P.	W_1	Spoorsingel 2, Delft
Y.		
*Yap, H. A.	T_3	Oude Delft 162, Delft.
Yperen Jr., R. van	C_3	Lusthofstr. 140[b], Rotterdam
Z.		
Zanstra, H.	T_3	Oude Delft 79, Delft
*Zee, C. J. H. M. van	T_4	Oranjelaan 40, Dordrecht
*Zee, D. van der	C_4	Oude Delft 99[a], Delft
Zeeman, Mej. E. C.	B_2	Rijnsburgerweg 6[b], Leiden
Zeylmans van Emmichoven, C. P. A.	M_1	Walenburgerweg 68, Rotterdam
Zock, H.	W_2	Vrieseplein 4[c], Dordrecht
*Zoetelief Norman, H. D. E. G.	E_5	Oranjelaan 12, Rijswijk
Zon, W. P. van	S_5	Nieuwe Plantage 74, Delft
Zuidweg, A. W.	E_2	Boerhavestraat 16, den Haag
Zwanenberg, Mej. L. van	T_2	Koninginnelaan 41, Rijswijk
Zwanenburg, C.	C_4	Havenstraat 3, Delft
Zwart, G. de	B_5	Heerenstraat 175, Voorburg
Zwart, J. G. van der	C_3	Conradkade 40, den Haag
*Zweerts, F.	T_3	Oude Delft 24, Delft
*Zijderlaan, J.	W_5	L. v. Meerdervoort 256, d. H.
Zijll, J. van	W_1	Oudendijk 228[a], Rotterdam
*Zijll de Jong, C. H. G. van	C_1	Oude Delft, 35 Delft

Indeeling der ingeschrevenen naar de faculteiten en studiejaren.

C. (Civiel)

1	81
2	63
3	52
4	86
5	54
	336

B. (Bouwkundig)

1	9
2	9
3	6
4	11
5	17
	52

W. (Werktuigbouwkundig)

1	48
2	53
3	27
4	50
5	25
	203

S. (Scheepsbouwkunde)

1	6
2	11
3	5
4	5
5	4
	31

E. (Electrotechnisch)

1	32
2	31
3	22
4	30
5	32
	147

T. (Technoloog)

1	47
2	43
3	48
4	38
5	42
	218

M. (Mijnen)

1	11
2	9
3	12
4	11
5	17
	60

IJ. (IJken)

1	—
2	1
3	—
4	—
5	—
	1

E.L.	Enkele lessen	34
A.L.	Alle lessen	27

Totaal der Ingeschrevenen.

Het totaal der ingeschrevenen bedraagt	1093
waarvan voor de 1e maal	247

Van de ingeschrevenen zijn:

422 Leden van het D. S. C.
en 64 Oud-leden van het D. S. C.