1910

V.V.
K. 815
Pl. F

AANGEBODEN AAN

de Bibliotheek der

Technische Hoogeschool.

DOOR DE COMMISSIE TOT REDACTIE VAN

DEN DELFTSCHEN STUDENTEN ALMANAK

VOOR HET JAAR 1919

DE PRESIDENT: L. Haff.

DE SECRETARIS: J. E. S. Otten

DELFT, 13 DECEMBER 1918

MCMXX

DELFTSCHE STUDENTEN ALMANAK VOOR HET JAAR

NEGENTIEN HONDERD NEGENTIEN

T. H. S.
BIBLIOTHEEK
DELFT.

UITGEGEVEN BIJ „TECHN. BOEKHANDEL EN DRUKKERIJ J. WALTMAN JR." DELFT.

INHOUD

	Blz.
Kalender	10
Verjaardagen van het Koninklijk Huis	22
Gedenkdagen	23
Algemeene Christelijke Feestdagen	30
Katholieke Feestdagen	30
Israëlitische Feestdagen	30
Opgaven der zons- en maansverduisteringen in 1919	31
Paaschtafel	32
Opkomst en ondergang van den bovenrand der zon voor Delft in 1919	33
Zichtbaarheid der Planeten in het jaar 1919	34
Posterijen	38
Telegraaf	42
Telefoon	44
Titels en Praedicaten	45

DELFTSCH STUDENTENCORPS

Commissiën in het Corps	48
Erkende Corpsvereenigingen	51
Vereenigingen en Gezelschappen	56
Studentenbladen	63
Uitgever van het Corps. Firma's gerechtigd tot het voeren van het Corpswapen. Bediende van het Corps.	65
Vervolg op de geschiedenis van het Delftsch Studentencorps	66
Jaarverslagen:	
Societeit Phoenix	79
Odin	87
Apollo	92
Vrije Studie	95
Debating Club	97
Laga	98

Caroussel 109
Tooneel 112
IJsclub. 115
Amateur-Fotografen 116
Civiel- en Bouwkundig Leesgezelschap 120
Igov 121
Lawn-Tennisclub 123
Schaakclub 124
Delftsche Studenten Rugby-Club 126
Delftsche Studenten Burgerwacht 127

TECHNISCHE HOOGESCHOOL

College van Curatoren 134
Rector-Magnificus, Secretaris van den Senaat . . 134
College van Rector-Magnificus en Assessoren . . 134
Voorzitters en Secretarissen van de Afdeelingen . 134
Hoogleeraren 135
Oud-Hoogleeraren 139
Lectoren 140
Privaat-Docenten, Assistenten 141
Bibliotheek 145
Administratie, Gebouwen, enz. 145
Ingeschrevenen 153
Beurzen en Studiefondsen 153
Gebouwen 154
Excursiën en Wetensch. Reizen 155
Examen-Uitslagen 158
Promotiën tot Doctor in de Technische Wetenschap 171
Repetitoren 172
Studenten-Vakvereenigingen 174
Verschillende Vereenigingen 201

MENGELWERK

Avondschemering 208

Brieven aan de Feestcommissie voor het XIVe Lustrum van het D. S. C. 209
Don Juan 214
Verlangen 220
Nachtschaduw 221
October 1917 223
Fragment 225
Klein Jongske 228

VARIA 229

ADRESBOEK

Naamlijst der ingeschrevenen aan de T. H., leden van het D. S. C. 238
Naamlijst der ingeschrevenen aan de T.H., oud-leden van het D. S. C. 274
Naamlijst der Dames-Ingeschrevenen 277
Naamlijst der ingeschrevenen aan de T. H., niet-leden van het D. S. C. 281

PORTRETTEN

Senaat van het D. S. C. . . . tegenover bladz. 48
Prof. Dr. H. A. Brouwer m. i. . „ „ 134
Prof. J. A. Bakker c. i. . . . . „ „ 136
Prof. J. G. Wattjes b. i. . . . . „ „ 138
Prof. Dr. J. M. Burgers . . . . „ „ 140

KALENDER.

	1 Woensdag	
●	2 Donderdag	
	3 Vrijdag	
	4 Zaterdag	Oprichting Delftsche Akademie (1842).
	5 ZONDAG	
	6 Maandag	
	7 Dinsdag	Stichting Athenaeum (1632).
	8 Woensdag	Kon. Besl. tot opr. Delftsche Akademie (1842)
☽	9 Donderdag	
	10 Vrijdag	
	11 Zaterdag	
	12 ZONDAG	
	13 Maandag	
	14 Dinsdag	
	15 Woensdag	
☺	16 Donderdag	
	17 Vrijdag	
	18 Zaterdag	
	19 ZONDAG	
	20 Maandag	
	21 Dinsdag	
	22 Woensdag	
	23 Donderdag	
☾	24 Vrijdag	
	25 Zaterdag	
	26 ZONDAG	
	27 Maandag	
	28 Dinsdag	
	29 Woensdag	
	30 Donderdag	
●	31 Vrijdag	

FEBRUARI BOEMELMAAND

1	Zaterdag	
2	ZONDAG	
3	Maandag	
4	Dinsdag	Oprichting Gron. Stud. Corps (1815).
5	Woensdag	
6	Donderdag	Oprichting Vrije Studie (1862).
7	Vrijdag	
8	Zaterdag	Oprichting Leidsche Hoogeschool (1575).
9	ZONDAG	
10	Maandag	
11	Dinsdag	
12	Woensdag	
13	Donderdag	Oprichting Practische Studie (1894).
14	Vrijdag	Brand Societeit Phoenix (1876).
15	Zaterdag	
16	ZONDAG	
17	Maandag	
18	Dinsdag	
19	Woensdag	
20	Donderdag	
21	Vrijdag	
22	Zaterdag	
23	ZONDAG	
24	Maandag	Oprichting Igov (1890).
25	Dinsdag	Oprichting Studenten Caroussel (1878).
26	Woensdag	Oprichting Gothiek (1899).
27	Donderdag	
28	Vrijdag	

MAART AFSCHAFFERSMAAND

	1 Zaterdag	Oprichting Societeit Phoenix (1847).
●	2 ZONDAG	
	3 Maandag	Inwijding Societeit Phoenix (1847).
	4 Dinsdag	
	5 Woensdag	
	6 Donderdag	
	7 Vrijdag	Oprichting Odin (1848).
	8 Zaterdag	
☽	9 ZONDAG	
	10 Maandag	Oprichting Delftsch Studentencorps (1848).
	11 Dinsdag	
	12 Woensdag	
	13 Donderdag	
	14 Vrijdag	
	15 Zaterdag	
○	16 ZONDAG	
	17 Maandag	
	18 Dinsdag	
	19 Woensdag	
	20 Donderdag	
	21 Vrijdag	Oprichting Weerbaarheid (1890).
	22 Zaterdag	
	23 ZONDAG	
☾	24 Maandag	
	25 Dinsdag	
	26 Woensdag	Oprichting Utrechtsche Hoogeschool (1639)
	27 Donderdag	
	28 Vrijdag	
	29 Zaterdag	
	30 ZONDAG	
●	31 Maandag	

	1 Dinsdag	
	2 Woensdag	
	3 Donderdag	
	4 Vrijdag	
	5 Zaterdag	
	6 ZONDAG	
☽	7 Maandag	
	8 Dinsdag	
	9 Woensdag	
	10 Donderdag	
	11 Vrijdag	
	12 Zaterdag	
	13 ZONDAG	Oprichting Laga (1876).
	14 Maandag	
☺	15 Dinsdag	
	16 Woensdag	
	17 Donderdag	
	18 Vrijdag	
	19 Zaterdag	
	20 ZONDAG	
	21 Maandag	
	22 Dinsdag	
☾	23 Woensdag	
	24 Donderdag	
	25 Vrijdag	
	26 Zaterdag	D. S. Lawn-Tennis Club (1904).
	27 ZONDAG	
	28 Maandag	
	29 Dinsdag	
●	30 Woensdag	

1 Donderdag
2 Vrijdag
3 Zaterdag
4 ZONDAG
5 Maandag
☽ 6 Dinsdag
7 Woensdag
8 Donderdag
9 Vrijdag
10 Zaterdag
11 ZONDAG
12 Maandag
13 Dinsdag
14 Woensdag
15 Donderdag
16 Vrijdag
17 Zaterdag
18 ZONDAG
19 Maandag
20 Dinsdag
21 Woensdag
22 Donderdag
23 Vrijdag
24 Zaterdag
25 ZONDAG
26 Maandag
27 Dinsdag
28 Woensdag
29 Donderdag
30 Vrijdag
31 Zaterdag

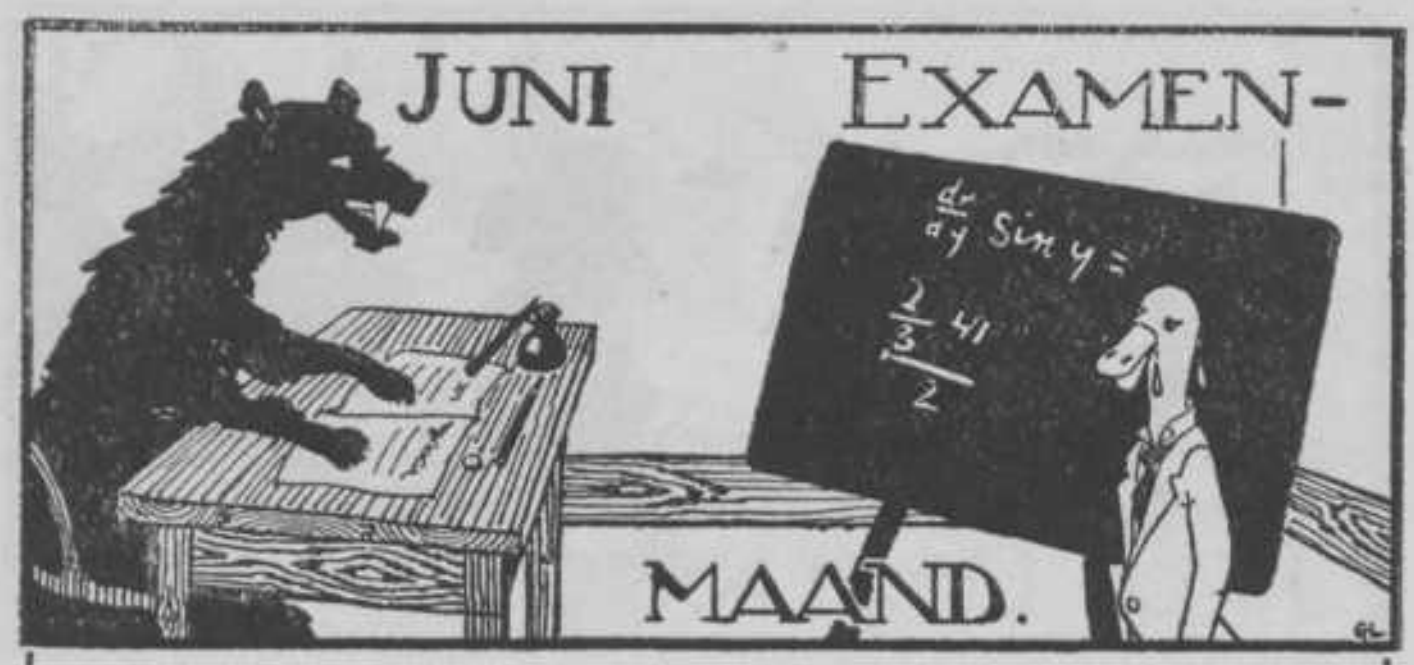

	1 ZONDAG	
	2 Maandag	
	3 Dinsdag	
	4 Woensdag	
☽	5 Donderdag	
	6 Vrijdag	
	7 Zaterdag	
	8 ZONDAG	
	9 Maandag	
	10 Dinsdag	
	11 Woensdag	
	12 Donderdag	
	13 Vrijdag	Oprichting Debating (1865).
	14 Zaterdag	
	15 ZONDAG	
	16 Maandag	
	17 Dinsdag	
	18 Woensdag	
	19 Donderdag	
	20 Vrijdag	
☾	21 Zaterdag	
	22 ZONDAG	
	23 Maandag	
	24 Dinsdag	
	25 Woensdag	
	26 Donderdag	
	27 Vrijdag	
	28 Zaterdag	
	29 ZONDAG	
	30 Maandag	Sterfdag Akademie (1864).

JULI OEFENINGENMAAND.

	1 Dinsdag	Stichting Polytechnische School (1864).
	2 Woensdag	
	3 Donderdag	
	4 Vrijdag	
☽	5 Zaterdag	
	6 ZONDAG	
	7 Maandag	
	8 Dinsdag	
	9 Woensdag	
	10 Donderdag	Stichting Technische Hoogeschool (1905).
	11 Vrijdag	
	12 Zaterdag	
☺	13 ZONDAG	Lustrum 1868.
	14 Maandag	
	15 Dinsdag	
	16 Woensdag	
	17 Donderdag	
	18 Vrijdag	
	19 Zaterdag	
☾	20 ZONDAG	
	21 Maandag	
	22 Dinsdag	
	23 Woensdag	
	24 Donderdag	
	25 Vrijdag	
	26 Zaterdag	
●	27 ZONDAG	
	28 Maandag	
	29 Dinsdag	
	30 Woensdag	
	31 Donderdag	

AUGUSTUS POEZIEMAAND.

	1 Vrijdag	
	2 Zaterdag	
☽	3 ZONDAG	
	4 Maandag	Oprichting D. S. Vrijwilligerskorps (1914).
	5 Dinsdag	
	6 Woensdag	
	7 Donderdag	
	8 Vrijdag	
	9 Zaterdag	
	10 ZONDAG	
☺	11 Maandag	
	12 Dinsdag	
	13 Woensdag	
	14 Donderdag	
	15 Vrijdag	
	16 Zaterdag	
	17 ZONDAG	
☾	18 Maandag	
	19 Dinsdag	
	20 Woensdag	
	21 Donderdag	
	22 Vrijdag	
	23 Zaterdag	Oprichting Groningsche Hoogeschool (1914)
	24 ZONDAG	
●	25 Maandag	
	26 Dinsdag	
	27 Woensdag	
	28 Donderdag	
	29 Vrijdag	
	30 Zaterdag	Buiten staat er een te wachten
	31 ZONDAG	Die mijn kamer nu wil pachten.

1 Maandag
2 Dinsdag
3 Woensdag
4 Donderdag
5 Vrijdag
6 Zaterdag
7 ZONDAG
8 Maandag
9 Dinsdag
10 Woensdag
11 Donderdag
12 Vrijdag
13 Zaterdag
14 ZONDAG
15 Maandag
16 Dinsdag
17 Woensdag
18 Donderdag
19 Vrijdag
20 Zaterdag
21 ZONDAG
22 Maandag
23 Dinsdag
24 Woensdag
25 Donderdag
26 Vrijdag
27 Zaterdag
28 ZONDAG
29 Maandag
30 Dinsdag

Wat zijn dat daar voor drommen,
Die de kroeg bevuilen kommen!
Knijpen maar!

De groenen willen ook eens spuiten,
Jongens zeg, dat kost ze duiten.
In de Doelen, bange smoelen.

De heeren hadden Spaansche Griep.
De heele groentijd die verliep.

Zoo, ben je d'r weer?

Mooi hè? 't Lijkt wel een kerk.

	1 Woensdag	
☽	2 Donderdag	
	3 Vrijdag	
	4 Zaterdag	
	5 ZONDAG	
	6 Maandag	
	7 Dinsdag	
	8 Woensdag	Opening Fotosalon. Als men diep gevoelt
☺	9 Donderdag	komen de woorden niet zoo gemakkelijk.
	10 Vrijdag	Oprichting D.S. Tooneel (1881).
	11 Zaterdag	
	12 ZONDAG	
	13 Maandag	
	14 Dinsdag	
	15 Woensdag	
☾	16 Donderdag	
	17 Vrijdag	
	18 Zaterdag	
	19 ZONDAG	
	20 Maandag	
	21 Dinsdag	
	22 Woensdag	
●	23 Donderdag	
	24 Vrijdag	
	25 Zaterdag	
	26 ZONDAG	
	27 Maandag	
	28 Dinsdag	
	29 Woensdag	
	30 Donderdag	De nieuwe kattenkroeg gaat open,
	31 Vrijdag	Vele katers op bezoek.

☽	1 Zaterdag	
	2 ZONDAG	
	3 Maandag	
	4 Dinsdag	Oprichting Brabantia (1907).
	5 Woensdag	
	6 Donderdag	Oprichting D. V. S. V. (1889).
☺	7 Vrijdag	
	8 Zaterdag	
	9 ZONDAG	Gesloten is de Hooge Doos.
	10 Maandag	2000 menschen werkeloos.
	11 Dinsdag	Oprichting Frisia (1898).
	12 Woensdag	Oprichting Apollo (1849).
	13 Donderdag	Oprichting Civiel- en Bouwkundig-
☾	14 Vrijdag	Leesgezelschap (1893).
	15 Zaterdag	Oprichting Schaakclub (1907).
	16 ZONDAG	Troelstra zet een boos gezicht.
	17 Maandag	Burgerwacht wordt opgericht.
	18 Dinsdag	Troelstra zakkies plakke.
	19 Woensdag	
	20 Donderdag	Tafelinstallatie,
	21 Vrijdag	Water in je facie.
●	22 Zaterdag	
	23 ZONDAG	
	24 Maandag	
	25 Dinsdag	
	26 Woensdag	
	27 Donderdag	
	28 Vrijdag	Optreden van Charlie Chaplin e.a.
	29 Zaterdag	Krak!
☽	30 ZONDAG	

	1 Maandag	
	2 Dinsdag	
	3 Woensdag	Oprichting IJsclub (1885).
	4 Donderdag	
	5 Vrijdag	
	6 Zaterdag	Technisch Leesgezelschap (1880).
☺	7 ZONDAG	
	8 Maandag	Oprichting Ambulantes (1877).
	9 Dinsdag	
	10 Woensdag	
	11 Donderdag	Heroprichting Zeelandia (1869).
	12 Vrijdag	
	13 Zaterdag	
☾	14 ZONDAG	
	15 Maandag	OprichtingTechnologischGezelschap(1890)
	16 Dinsdag	Oprichting Leeghwater (1869).
	17 Woensdag	
	18 Donderdag	
	19 Vrijdag	
	20 Zaterdag	
	21 ZONDAG	
●	22 Maandag	
	23 Dinsdag	
	24 Woensdag	
	25 Donderdag	
	26 Vrijdag	
	27 Zaterdag	
	28 ZONDAG	
	29 Maandag	
☽	30 Dinsdag	O! wat zijn wij heden blij,
	31 Woensdag	't Laatste oorlogsjaar voorbij!

VERJAARDAGEN DER LEDEN VAN HET KONINKLIJK HUIS

19 April. Z.K.H. Hendrik Wladimir Albrecht Ernst Prins der Nederlanden, Hertog van Mecklenburg-Schwerin, Gemaal van H.M. de Koningin, geb. 1876.

30 April. H. K. H. Juliana Louise Emma Marie Wilhelmina, Prinses van Oranje-Nassau, Hertogin van Mecklenburg, geb. 1909.

2 Augustus. H.M. Adelheid Emma Wilhelmina Theresia van Waldeck-Pyrmont, Koningin-Moeder, geb. 1858.

31 Augustus. H.M. Wilhelmina Helena Paulina Maria, Koningin der Nederlanden, geb. 1880.

GEDENKDAGEN

8 Febr.	1575.	Stichting van de Hoogeschool te Leiden.
23 Aug.	1614.	Stichting v. d. Hoogesch. te Groningen.
8 Jan.	1632.	Stichting v. h. Athenaeum te Amsterdam.
26 Mrt.	1636.	Stichting van de Hoogeschool te Utrecht.
25 Sept.	1816.	Stichting van de Hoogeschool te Gent.
8 Jan.	1842.	Koninklijk besluit tot oprichting der Koninklijke Akademie.
28 Jan.	1842.	Koninklijk besl. tot bijvoeging der O. I. A.
4 Jan.	1843.	Stichting van de Akademie te Delft.
4 Jan.	1843.	Oprichting Societeit Merkurius in het huis de Magneet, Oude Langendijk.
	1844.	Opheffing Societeit Merkurius.
4 Jan.	1845.	Bal door den Prins van Oranje aan de Akademie aangeboden.
30 Jan.	1847.	Opvoering van Vondel's Lucifer door studenten.
3 Mrt.	1847.	Oprichting Societeit Phoenix.
1 Mrt.	1847.	Inwijding Societeit Phoenix, gebouw van Bekker tegenover de Akademie.
	1847.	S. P. verhuisd nabij de Schoolstraat, Oude Delft.
1 Sept.	1847.	S. P. verplaatst naar Hoefakker, Voldersgracht.
12 Jan.	1848.	Serenade aan Z. K. H. den Prins van Oranje. 5-jarig bestaan.
22 Mrt.	1848.	Oprichting D. S. C.
25 Mei	1848.	1ste aanvraag om erkenning aan den Directeur der Akademie.
16 Sept.	1848.	Schriftelijke erkenning van het D. S. C. door den Directeur der Akademie, die het beschermheerschap van het Corps aanvaardt.
14 Nov.	1848.	Voorstel Minister De Kempenaer tot opheffing der Akademie.

29 Nov. 1848.	Adres tot behoud der Akademie aan Z. M. den Koning.
1848.	De Kroonprins bedankt voor het beschermheerschap.
2 Febr. 1849.	Serenade aan den Dir. en Docenten, voor dank bemoeiingen opheffing Akademie. Vaandel door Prins v. Oranje geschonken.
18 April 1849.	Prins Willem Frederik Hendrik tot beschermheer der Akademie benoemd.
1 Mei 1849.	De S. P. naar den hoek Binnenwatersloot verplaatst.
3 Dec. 1849.	Opv. v. Joseph in Dothan door studenten.
23 Mrt. 1850.	Bezoek beschermheer. Vaandel door de Delftsche dames aangeboden.
26 April 1850.	Voorstel van den heer Viruly Verbrugge om in Juli 1852 een reunie te houden.
23 Oct. 1850.	De 1ste Corpsalmanak verschijnt.
7 Febr. 1851.	Eerste Collation in den Stads Doelen ter vervanging der serenades.
28 Febr. 1852.	Apollo ontvangt het Corpsvaandel der dames in gebruik.
9 Mrt. 1853.	Viering 10-jarig bestaan der Akademie met een bal. Contra-Serenade der Grenadiers en Jagers.
23 Juli 1856.	Adres om Dr. G. Simons als Directeur te behouden.
24 Juli 1856.	Dr. G. Simons tot Minister benoemd.
19 Febr. 1857.	Erkenningsaanvrage aan de verschillende Corpsen.
23 Febr. 1857.	Erkenning Leiden.
25 Febr. 1857.	Erkenning V. A. P. Groningen.
5 Mrt. 1857.	Erkenning Stud. Corps Utrecht.
6 Mrt. 1857.	Eerste Senaatslinten (zonder insigne).
11 Mrt. 1857.	Erkenning Mutua Fides Utrecht.
24 April 1857.	Erkenning M.O.D.U.S. Amsterdam. (Weigering I.S.S.A.).

4-8 Mei 1857.	Lustrumfeesten. Garebeg optocht van den Sultan van Djokjokarta en Concours Ridderlijke confrerie „Diletto et Arme". Aanbieding vaandel aan Apollo door Delftsche dames.
9 Oct. 1857.	Erkenning Deventer. Zegel Corps ontwerp van Nahuys.
16 Oct. 1857.	Eerste inaugauratie in de Doelen (daarvoor op de Akademie).
19 Dec. 1857.	Eerste Senaatsinsignia.
26 Mrt. 1858.	Weigering verdere aankondigingen op de Akademie, kwestie W. H. de Greve.
17 Mei 1858.	10-jarig bestaan Corps. Groot Bal.
22 Mrt. 1859.	1ste Corps-diës-viering.
1 Juli 1859.	De heer I. A. Keurenaer tot Directeur der Akademie benoemd.
12 Jan. 1861.	Kwestie ontzegging colleges aan alle 2de jaars ambtenaren door den maatregel tot sluiting der Academiedeuren.
9 Febr. 1861.	Koning Willem III passeert Delft. Hulde der studenten aan 't station.
April 1861.	Voorstel tot de oprichting van een Indisch Hôtel tot huisvesting der Ambtenaars 2e klasse. (Niet verwezenlijkt).
19 Sept. 1861.	De heer Keurenaer bekrachtigt de Statuten van 't Corps volgens het toen nog onbekend nieuw reglement.
28 Sept. 1861.	Verschijning van het nieuwe reglement.
Sept. 1861.	1ste studentenlied, muziek Renaud, woorden Beukman.
22 Nov. 1861.	Sluiting der Akademie.
21 Jan. 1862.	Wederopening der Akademie.
7-13 Juli 1862.	Lustrumfeesten. Maskerade voorstellende: „Het gezantschap van den Sultan van Achim aan Prins Maurits en de Oud-Nederlandsche republiek".

	1863.	Middelbaar-onderwijswet aangenomen.
1 Juli	1864.	Stichting van de Polyt. School te Delft. Opheffing Akademie.
	1863.	De bloemlezing D.S.A. ziet het licht.
26 Sept.	1864.	Opening van den cursus aan den P. S. Rede Directeur L. Cohen Stuart.
	1864.	Ophouding van de erkenning der overige corpsen uitgezonderd Mavors Medicator.
23 Nov.	1864.	Nieuwe corpswet. Nieuw Senaats-insigne en corpsb. (Tetar v. Elven). Het vaandel der Akademie van den Koning teruggekregen.
9 Mrt.	1865.	Besl. tot Senaatsringen voor eere-leden Senaat.
29, 30, 31 Oct.,	1 Nov. 1865.	Luiksch congres.
13-18 Juli	1868.	20-jarig bestaan Corps. Geen maskerade. Oplaten van luchtballons, vuurwerk, concert, enz.
1 Jan.	1870.	Opening nieuwe kroeg.
Dec.	1870.	Wedererkenning door Utrecht.
7-11 Juli	1873.	Lustrumfeesten Maskerade: Karel van Egmond, Hertog van Gelre, Grave van Zutfen binnen Arnhem.
23 Oct.	1875.	Reunie Oud-Almanak-Redacteuren.
Febr.	1876.	Krüger te Delft.
15 Febr.	1876.	Brand Societeit Phoenix. Kroeg boven de Eensgezindheid.
Dec.	1876.	Wedererkenning door Leiden.
Febr.	1877.	Wedererkenning door Groningen.
10 Febr.	1877.	Eerste steenlegging der Nieuwe Societeit door Prof. Dr. L. Cohen Stuart.
1 Oct.	1877.	Leiden, Utrecht en Groningen worden Rijks-Universiteit.
15 Oct.	1877.	Stichting van de Gemeentel. Universiteit te Amsterdam.
30 Nov.	1877.	Nieuwe Phoenix ingewijd.

	1878.	Wedererkenning door Amsterdam.
8-13 Juli	1878.	Lustrumfeesten. Intocht Willem VI, Hertog van Beyeren, Paltsgraaf aan den Rijn, Graaf van Henegouwen, Holland en Zeeland, Heer van Friesland, binnen Utrecht, in November 1415.
	1880.	Eerste Diëscomedie op de Phoenix.
	1880.	Stichting v. d. Vrije Universiteit, A'dam.
22 Mrt.	1881.	Het corpslied voor 't eerst gezongen.
4 Jan.	1883.	35-jarig bestaan P. S. Kroegjool met burgers.
30 Juni	1883.	1e jaarlijksche wedstrijd te Alphen, Ned. Roeibond.
9-15 Juli	1883.	Lustrumfeesten. Intocht van Filips, Hertog van Bourgondië en Jacoba, Hertoginne van Beyeren, binnen Delft, 29 Juni 1428.
9 Juli	1883.	Uit naam der Delftsche dames door Mej. Bosscha een vaandel aan het Corps gegeven.
10 Juli	1883.	Brand feestterrein.
	1884.	Instelling der permanente reunie-commissie.
20 Mrt.	1885.	Vaandel door de reunisten, onder presidium van Jhr. W. A. T. H. van Raders, aan het Corps uitgereikt.
9-15 Juli	1888.	Lustrumfeesten. Maskerade Bruidstoet van Juliaan van Egmond en Mabelia Graswinckel.
	Febr. 1889.	Voorstel tot het houden van een Groenenkroeg aangenomen.
23 April	1890.	Het door A. Le Comte vervaardigd portret van den Directeur Prof. A. C. Oudemans, door het Corps aan de P. S. aangeboden.
	1891.	Het Delftsch Stud. tijdschrift „Stemmen" opgericht. (Slechts 1 jaar bestaan).

4 Jan.	1893.	50-jarige gedenkdag der oprichting van de Akademie.
10-14 Juli	1893.	Lustrumfeesten. Geen maskerade.
	1893.	Stichting van het Lipkensfonds.
2 Dec.	1895.	Oplossing I. Q. De O. I. A. treden uit het Corps.
10 Juli	1898.	Verhellouw's Geschiedenis van het D.S.C. verschijnt.
11-16 Juli	1898.	Lustrumfeesten. Maskerade: Het verbond der Edelen.
1 Oct.	1898.	Verschijnen eerste nummer van het Studenten-Weekblad.
27 Jan.	1899.	Besluit tot Senaats- en Alm.-redactie-subs.
7 Dec.	1899.	Het nieuwe Corpsbeeld, ontwerp Lacomblé, voltooid.
Dec.	1899.	Aanbieding van een cadeau aan 't Corps door de reunisten.
	1899.	De Commissie tot behartiging der Studiebelangen uit het Corps.
5 Nov.	1901.	Door de verbouwing Doelen contract met de gemeente voor een feestterrein.
13 Dec.	1901.	Het nieuwe gedeelte der S. P. geopend.
15 Mrt.	1902.	Een portret door Haverman van wijlen Prof. J. M. Telders door het D. S. C. aan de P. S. aangeboden.
10 Juli	1903.	Aanbieding d. Senaatszetels aan 't Corps.
13-18 Juli	1903.	XIde Lustrum. Maskerade: Ommetocht v. Nicephoros Phocas binnen Byzantium.
11 Juni	1904.	De burgerij biedt, naar aanleiding van 't XIde Lustrum, 't Corps een marmeren Corpsbeeld aan.
10 Juli	1905.	Opening van de Techn. Hoogeschool.
12 Dec.	1905.	40-jarig eigen beheer Societeit Phoenix.
14 Febr.	1906.	Vergadering van alle ingeschrevenen aan de T. H. Voorloopige Centr. Commissie tot behartiging der Studiebelangen.

23 April 1906.	Aankoop tuin Societeit Phoenix.
8 Jan. 1906.	Eerste diës T. H. Eere-doctoraat aan Dr. A. Kuyper, Dr. J. Bosscha, Dr. P. J. H. Cuypers, G. van Diesen c. i., J. Kraus c. i. en C. Lely c. i. Gedenkwaardige Kroegjool.
29 Juni-4 Juli '08.	XIIe Lustrum. Maskerade: Intocht van Lorenzo de Medici il Magnifico binnen Florence. Mimenspel (Een spel van Platoon's leven).
2 Juli 1908.	Florentijnsch Steekspel op de Groote Markt, bijgewoond door H.M. de Koningin, H.M. de Koningin-Moeder en Z.K.H. de Prins der Nederlanden.
24 Sept. 1908.	De Burgerij biedt, naar aanleiding van het 12e Lustrum het D.S.C. zetels aan voor de Eere-leden van den Senaat.
13 Nov. 1908.	Officiëele opening van het veld der Delftsche Studenten Sportvereeniging.
17 Dec. 1909.	Reunie van Oud-Almanak-redacteuren.
11 Mei 1910.	Debating-avond. Onderwerp: Bedenkingen tegen den groentijd, ingeleid door den heer R. A. van Sandick c. i.
30 Juni 1913.	Opening Nieuwe Zaal Societeit Phoenix.
30 Juni-5 Juli '13.	XIIIe Lustrum. Maskerade: Intocht van Sjah Abbas de Groote binnen Ispahan.
2 Juli 1913.	Perz. gebarenspel: Kurrogloe en Nighara.
5 Juli 1913.	De burgerij biedt, naar aanleiding van het XIIIe Lustrum, het D.S.C. een klok en twee kandelabers aan.
4 Aug. 1914.	Oprichting Delftsch Stud. Vrijw.-Korps.
25-26 Nov. '15.	50-jarig eigen beheer Societeit Phoenix.
Juni 1918.	70-jarig bestaan van het D.S.C. De feesten ter gelegenheid van het XIVe Lustrum gaan niet door ten gevolge van de tijdsomstandigheden.

FEESTDAGEN IN 1919

ALGEMEENE CHRISTELIJKE

Nieuwjaarsdag*	1 Januari
Goede Vrijdag	18 April
Paschen	20 en 21 April
Hemelvaartsdag	29 Mei
Pinksteren	8 en 9 Juni
Kerstmis*	25 en 26 December

KATHOLIEKE

Driekoningen*	6 Januari
Vastenavond	4 Maart
Aschwoensdag	5 Maart
Palmzondag	13 April
H. Sacramentsdag	19 Juni
H. Petrus en Paulus*	29 Juni
Maria Hemelvaart*	15 Augustus
Allerheiligen*	1 November
1e Advent	30 November
Maria onbevlekt ontvangen*	8 December

ISRAËLIETISCHE

Purimfeest	16 en 17 Maart
Paaschfeest	15 en 16 April, 21 en 22 April
Pinksterfeest	4 en 5 Juni
Nieuwjaar (5680)	25 en 26 September
Groote Verzoendag	4 October
Loofhuttenfeest	9 en 10 October
Slotfeest	16 October
Vreugde der Wet	17 October

(De met een * aangeduide feestdagen worden op vaste data gevierd)

ZONS- EN MAANSVERDUISTERINGEN IN 1919

29 Mei. Totale zonsverduistering, in Europa onzichtbaar, doch zichtbaar in Zuid-Amerika, Afrika en den Atlantischen oceaan tusschen deze werelddeelen.
De totale phase van deze verduistering kan worden waargenomen in Peru, Bolivia, Brazilië, den Atlantischen oceaan, Fransch-Congo, Midden-Afrika, aan het Tanganjikameer en aan de oostkust van Afrika tegenover Madagaskar. De duur der totaliteit is hoogstens 6 minuten en 50 secunden.
7-8 November. Gedeeltelijke maansverduistering van 11 uur 18 minuten tot 12 uur 49 minuten, zichtbaar in Nederland. De verduistering is van begin tot einde zichtbaar in Europa en Afrika, het westelijk gedeelte van Azië en het oostelijk gedeelte van Amerika. De aardschaduw gaat aan den zuidoostelijken kwartcirkel van den maansrand in, aan den zuidwestelijken uit, en bedekt ten hoogste het zesde deel van de maansmiddellijn.
22 November. Ringvormige zonsverduistering, tegen zonsondergang slechts als gedeeltelijke verduistering zichtbaar in Nederland, niet als ringvormige. Voor Delft gerekend, is de begintijd der verduistering 3 uur 41 minuten, terwijl de tijd van zonsondergang hier 4 uur is op 22 November en voor den onderrand der zon het randpunt waar de maan begint zich te stellen vóór de zonneschijf hier ligt 13° rechts van het laagste punt van den rand der zon.
In Europa en Afrika is alleen het begin van deze verduistering waarneembaar, in Noord-Amerika daarentegen bijna overal slechts het einde. Op den Atlantischen oceaan, aan de oostkust van Noord-Amerika, en aan de noordkust van Zuid-Amerika kan men het volledig verloop waarnemen der gedeeltelijke, niet ringvormige, eclips. Op Cuba en Sint Domingo en bij Bissao aan de westkust van Afrika treedt de ringvormige phase gedurende ongeveer 8 min. op.

PAASCHTAFEL

1919 . . .	20 April	1924 . . .	20 April
1920 . . .	4 April	1925 . . .	12 April
1921 . . .	27 Maart	1926 . . .	4 April
1922 . . .	16 April	1927 . . .	17 April
1923 . . .	1 April	1928 . . .	8 April

OPKOMST EN ONDERGANG VAN DEN BOVENRAND DER ZON VOOR DELFT IN HET JAAR 1919

Datum	Opkomst	Ondergang	Datum	Opkomst	Ondergang
Jan. 1	8u.10.6m.	4u. 0.4m.	Juli 2	3„45.9m.	8u.25.4m.
„ 8	8„ 8.9„	4„ 8.6„	„ 9	3„ 51.6„	8„ 21.9„
„ 15	8„ 4.4„	4„ 18.8„	„ 16	3„ 59.3„	8„ 15.8„
„ 22	7„ 57.4„	4„ 30.3„	„ 23	4„ 8.4„	8„ 7.5„
„ 29	7„ 48.2„	4„ 42.8„	„ 30	4„ 18.5„	7„ 57.3„
Febr. 5	7„ 37.4„	4„ 55.6„	Aug. 6	4„ 29.3„	7„ 45.4„
„ 12	7„ 25.1„	5„ 8.7„	„ 13	4„ 40.7„	7„ 32.1„
„ 19	7„ 11.5„	5„ 21.7„	„ 20	4„ 52.0„	7„ 18.1„
„ 26	6„ 56.9„	5„ 34.6„	„ 27	5„ 3.5„	7„ 3.0„
Mrt 5	6„ 41.6„	5„ 47.1„	Sept. 3	5„ 14.9„	6„ 47.4„
„ 12	6„ 25.8„	5„ 59.6„	„ 10	5„ 26.3„	6„ 31.4„
„ 19	6„ 9.7„	6„ 11.7„	„ 17	5„ 37.8„	6„ 14.9„
„ 26	5„ 53.5„	6„ 23.7„	„ 24	5„ 49.3„	5„ 58.5„
Apr. 2	5„ 37.2„	6„ 35.8„	Oct. 1	6„ 1.0„	5„ 42.2„
„ 9	5„ 21.4„	6„ 47.7„	„ 8	6„ 12.7„	5„ 26.2„
„ 16	5„ 5.7„	6„ 59.7„	„ 15	6„ 24.7„	5„ 10.7„
„ 23	4„ 50.7„	7„ 11.5„	„ 22	6„ 37.1„	4„ 55.7„
„ 30	4„ 36.4„	7„ 23.5„	„ 29	6„ 49.5„	4„ 41.7„
Mei 7	4„ 23.2„	7„ 35.1„	Nov. 5	7„ 2.2„	4„ 28.7„
„ 14	4„ 11.3„	7„ 46.3„	„ 12	7„ 14.6„	4„ 17.1„
„ 21	4„ 0.9„	7„ 56.8„	„ 19	7„ 27.1„	4„ 7.2„
„ 28	3„ 52.5„	8„ 6.5„	„ 26	7„ 38.7„	3„ 59.3„
Juni 4	3„ 46.1„	8„ 14.5„	Dec. 3	7„ 49.1„	3„ 53.9„
„ 11	3„ 42.2„	8„ 20.7„	„ 10	7„ 58.1„	3„ 50.9„
„ 18	3„ 40.9„	8„ 24.8„	„ 17	8„ 4.9„	3„ 50.8„
„ 25	3„ 42.2„	8„ 26.3„	„ 24	8„ 9.1„	3„ 53.7„
			„ 31	8„ 10.6„	3„ 59.2„

ZICHTBAARHEID DER PLANETEN IN 1919

VENUS. Op den oudejaarsavond van 1918 gaat Venus om half vijf onder in het zuidwesten; de planeet blijft voorts avondster in de volgende 8 maanden van 1919. In de eerste 4 maanden valt de ondergang elken dag ongeveer 3 minuten later voor, en verplaatst zich van zuidwest naar noordwest. Op 1 Maart is zijn plaats precies in het westen en zijn tijd is dan kwartier vóór 8 en op 15 Maart half 9. Intusschen heeft Venus zich voorbij Mars bewogen, daarbij in den middag van 13 Februari komende op den schijnbaren afstand van 35′ (iets meer dus dan de middellijn der maan) ten zuiden van de andere planeet. De helderheid van Venus in deze 4 maanden ondergaat weinig verandering; de sterkte van haar lichtschijn is dan gelijk aan 5 maal dien van Sirius. Tot in de laatste helft van Mei komen de ondergangen telkens nog later in den avond, tot half 12 toe; hun tijd is half 11 op 2 April en opnieuw half 11 op 1 Juli. Het vervroegen der ondergangen gaat nu verder tamelijk snel in zijn werk, zoodat zij reeds vóór September zijn gevallen in den dag. Op 7 Augustus is de tijd van ondergang half 9 en zijn plaats is weer precies west. In den avond van 2 Juli omstreeks 9 uur kan men Venus waarnemen ten zuiden van Saturnus op den kleinen afstand van 10′; 5 Juli bereikt Venus haar grootsten oostelijken afstand van de Zon, en op 8 Augustus een toppunt van helderheid. Nadat de planeet op 13 September in samenstand is geweest met de Zon, wordt zij morgenster voor de volgende maanden. Haar opkomst is dan waarneembaar in den nanacht, in het oosten en zuidoosten, half October om 3 uur, begin November om kwart vóór 3 en half Dec. om kwart vóór 4. In het laatste trimester bereikt Venus op 20 Oct. weer een toppunt van helderheid, 12 maal zoo lichtsterk als Sirius, en bevindt zij zich op haar grootsten westelijken afstand van de Zon op den 23sten November.

MARS. Met den aanvang van dit jaar treedt des avonds aan den zuidwestelijken hemel en oostelijk of aan de linkerzijde van Venus, weldra deze in roodachtig licht schijnende planeet uit den schemer te voorschijn; haar ondergaan is vervolgens nog waar te nemen in Januari—April, aanvankelijk om half 7, doch telkens een $^1/_2$ minuut per dag later, zoodat die tijd op 1 Mei half 8 en de waarneming intusschen wegens het daglicht ondoenlijk is geworden. De plaats van deze ondergang is westzuidwest tot half Februari ongeveer, daarna in het westen. De samenstand van Mars met Venus op 13 Februari werd daar reeds vermeld, die met de zon heeft tot datum 2 Mei. In de maanden Juli—December is de planeet waarneembaar in den nanacht, totdat zij in den morgenschemer verdwijnt. Eerst gaat zij op in het noordoosten om half 4, ongeveer zóó is de toestand op 1 Juni. Half Juni is de tijd van opkomst 3 uur, op 1 September is hij 2 uur en half December 1 uur 's morgens. De plaats van opkomst verloopt ook en wel van 1 Juni tot 11 Juli noordwaarts, vervolgens doorgaand zuidwaarts; op 8 December ligt zij nauwkeurig in het oosten. Doorgangen van Mars door den meridiaan en vallende in den nacht zijn er dit jaar alleen in December waar te nemen. Op 2 September komt Mars in samenstand met Jupiter, waarbij Mars de noordelijke is en op 24 October is er een samenstand van Mars en Saturnus, waarbij beide planeten tot 5′ afstand van elkaar komen; het tijdstip van die enge nadering valt echter in den dag. Omstreeks 7 October staat Mars op geringen afstand ten noorden van Regulus, de helderste ster van het sterrebeeld de Leeuw, van welke ster het licht dan $1^1/_2$ maal zoo sterk is als dat der planeet. De helderheid van Mars neemt van Oct. tot Dec. toe, en is op het laatst gelijk geworden aan die van Aldebaran, de helderste ster van den Stier.

JUPITER. Het opkomen van deze planeet, half December 1918 nog waarneembaar om 5 uur in den avond, is dit

op 1 Januari 1919 reeds niet meer, omdat het dan gelijktijdig voorvalt met het ondergaan der zon. Jupiter staat namelijk op 2 Januari tegenover de zon. De planeet gaat dan te middernacht door den meridiaan op eene hoogte van 60°. Weldra daarna zijn de ondergangen vóór den morgenstond te zien; half Januari komen zij om half 8, half Mei reeds te middernacht, dagelijks ongeveer 4 minuten vroeger. Dit laatste is ook het geval met de doorgangen door den meridiaan, zoodat deze na half Maart spoedig in den avondschemer geraken. Men zal Jupiter in April—Juni des avonds dus aan den westelijken sterrenhemel vinden, en tot de 2e week van Juli de planeet tot aan haar ondergang (aan den noordwestelijken horizon) kunnen gadeslaan. Nu volgt er een drietal weken van geheele onzichtbaarheid voor het bloote oog wegens den samenstand met de zon, plaatsgrijpende op 21 Juli.
In Augustus—December is de planeet zichtbaar van haar opkomst tot den morgenstond; zij verschijnt namelijk op 1 Augustus 's morgens om half 4, op 14 October te middernacht en half December 's avonds om kwartier over 8 boven den noordoostelijken horizon. In Augustus—October is Jupiter nooit anders bij nacht waar te nemen dan aan de oostelijke helft des hemels. Op het eind van October vallen zonsopkomst en Jupiter's meridiaans doorgang gelijktijdig voor, en in de laatste 2 maanden van 1919 zijn doorgangen der planeet opnieuw waarneembaar, nu in den nanacht, om half 7 op 1 November, om kwart vóór 3 aan het einde des jaars.
De sterrebeelden, in welke Jupiter zich in 1919 beweegt, zijn de Tweelingen en de Kreeft. De lichtsterkte van Jupiter aanvankelijk 2 maal zoo groot als die van Sirius, daalt gedurende het eerste half jaar daar beneden, doch is in de laatste 2 maanden weer iets boven die van Sirius gestegen.

SATURNUS. In Januari 1919 is deze planeet bij het zichtbaar worden van den sterrenhemel in den avond nog niet

boven den horizon; ze komt namelijk op 2 Januari om 8 uur en 29 Januari om 6 uur 's avonds op en blijft dan tot den morgenstond zichtbaar. De meridiaansdoorgang is op 6 Januari des morgens om 3 uur en op 18 Februari te middernacht op eene hoogte van 52°; 4 dagen vroeger heeft de oppositie plaats, welk verschil met 18 Februari uit de tijdvereffening te verklaren is. Begin Februari is de zichtbaarheid van Saturnus' opkomst snel afnemende, tengevolge van den avondschemer. Na half Maart beginnen hare ondergangen vóór den morgenstond langzamerhand zichtbaar te worden; op 25 Maart gebeurt die ondergang om 5 uur, op 9 Juni te middernacht en op 31 Juli des avonds om kwart vóór 9. In de maanden Februari—Juli is de planeet des nachts dus zichtbaar van diens aanvang af tot aan haar ondergang; de meridiaansdoorgangen vallen op 4 Maart 's avonds om 11 uur, en op 2 April om 9 uur voor, en zijn van 20 April—20 November wegens den dag of de schemering onwaarneembaar voor het bloote oog. Daarna is de planeet bij dezen ondergang weer te zien op 1 December 's morgens om kwartier over 6 en in den nieuwjaarsmorgen van 1920 om kwartier vóór 4. Nadat intusschen de samenstand met de zon op 26 Augustus heeft plaats gevonden, volgen er 2 maanden waarin de planeet opnieuw zichtbaar is van haar opkomst af tot den morgenstond; deze opkomst geschiedt 's morgens half 5 op 2 September, te middernacht op 21 November en 's avonds half 11 op 15 December. De opkomsten en ondergangen van Saturnus hebben dit jaar altijd plaats ten noorden van het oost- of westpunt des horizons. Op 29 Juli bevindt Saturnus zich in de onmiddellijke nabijheid van Regulus en wel ten noorden van deze ster van de 1e grootte, wier lichtsterkte ongeveer de helft zal zijn van de lichtsterkte der planeet omstreeks dienzelfden tijd.

POSTERIJEN

Het Postkantoor te Delft is geopend op
Werkdagen. . . . . van 8.— u. v.m. tot 9.— u. n.m.
Zon- en Feestdagen . van 8.— „ „ „ 9.— „ v.m.
en van 12.— „ „ „ 1.— „ n.m.
Depôts van het Postkantoor zijn gevestigd bij:
A. Winkelman, Oude Delft 13.
N. V. „Gemeenschappelijk Eigendom", Agnetapark.
Pijpen-magazijn, Brabantsche Turfmarkt 84.

BINNENLAND[1])

BRIEVEN

Gewicht t/m 20 gr. 5 ct. en binnen de stad 3 ct.
boven 20 t/m 100 „ 10 „ „ „ „ „ 6 „
en voorts voor elk meerder gewicht van 100 gram of een gedeelte van 100 gram 5 ct. of 3 ct. daarboven.
Maximum gewicht 2 K.G.
Stadsbriefkaarten. Verkrijgbaar voor 2 ct., met antwoord betaald voor 4 ct.
Overig binnenland. Verkrijgbaar voor 3 ct., met antwoord betaald voor 6 ct.
Een verschreven briefkaart in te ruilen voor postzegels in waarde tot eenzelfde bedrag.
Postzegelboekjes verkrijgbaar, voorzien van 24 postzegels van dezelfde soort, nl. van 1, van $2^1/_2$, van 3, van 5 en van $12^1/_2$ cent, benevens gemengde boekjes inhoudende 6 stuks van 1, $2^1/_2$ en 3, en 12 stuks van 5 cent.

DRUKWERK

1 cent voor elke 50 gram,
Maximum gewicht 3 K.G.

---

[1]) Een wetsontwerp tot wijziging van verschillende tarieven werd dezer dagen ingediend.

(In convocatiebiljetten, waarvan minstens 10 tegelijk verzonden worden, zijn *na den druk*, de navolgende bijvoegingen of aanduidingen geoorloofd: plaats, dag, uur, en met enkele woorden, doel eener bijeenkomst; naam van den uitgenoodigde en onderteekening.)

NIEUWSBLADEN

Gewicht t/m 55 gr. $^1/_2$ ct. per nummer.
Boven 55 t/m 150 „ 1 „ „ „
Boven 150 gr. voor elke 50 gr. $^1/_2$ ct. per nummer meer.

MONSTERS

Gewicht	t/m	75	gr.	$2^1/_2$	ct.
Boven	75 „	150	„	5	„
„	150 „	225	„	$7^1/_2$	„
„	225 „	300	„	10	„

Maximum gewicht 350 gr. $12^1/_2$ „
Gewone aanteekening 10 ct. boven het port.
Schadeloosstelling bij verlies *f* 25.—.
Aanteekening met aangegeven waarde $2^1/_2$ ct. per *f*100.— met een minimum van $12^1/_2$ ct. benevens het port.

EXPRESSE-BESTELLING

15 ct. boven het port voor bestelling binnen den bestellingskring.
15 ct. meer voor elk kwart uur loopen daarbuiten.

POSTWISSELS

Voor elk bedrag t/m *f* 5.— $2^1/_2$ ct.
Boven *f* 5,— „ „ 12.50 5 „
„ „ 12.50 „ „ 50.— voor elke *f* 12,50 5 ct. meer.
Boven *f* 50.— t/m *f*500.— voor elke *f* 25.— 5 ct. meer.
„ „ 500.— . . . . „ „ „ 100.— 10 „ „
Geldig gedurende de maand van afgifte en de daarop volgende maand.

TELEGRAFISCHE POSTWISSELS

Maximum *f* 500.— gewone postwisselkosten met telegramkosten.

POSTBEWIJZEN

Maximum *f* 10.—, tegen betaling van het bedrag met een recht van 3 ct. 6 maanden geldig.

IDENTITEITSKAARTEN

Recht 50 cent. Geldig gedurende een jaar, aanvangende met den dag van afgifte.

POSTPAKKETTEN

Gewicht	t/m	1	K.G.	20	ct.
Boven	1	„	3	„	25	„
„	3	„	5	„	30	„

Adreskaarten kosten $^1/_2$ ct. per stuk. Aan ieder pakket moet een adreskaart worden toegevoegd. Bij één adreskaart kunnen echter ten hoogste drie gewone paketten van denzelfden afzender voor denzelfden geadresseerde worden verzonden. Verzekering der waarde tot *f* 1000.— als bij brieven.

BUITENLAND

BRIEVEN

$12^1/_2$ ct. voor de erste 20 gram en voorts $7^1/_2$ ct. voor elke volgende 20 gr.

DRUKWERK

$2^1/_2$ ct. voor elke 50 gr.

BRIEFKAARTEN

Verkrijgbaar voor 5 ct.

MONSTERS

$12^1/_2$ ct. t/m 250 gr. en $2^1/_2$ ct. meer voor elke 50 gr. meer.
Gewone aanteekening 10 ct. boven de port.
Schadeloosstelling bij verlies 50 frs.
Aangegeven waarde:
Boven het port en aanteekengeld per 300 frs:

$2^1/_2$	ct.	voor	België.
5	„	„	Engeland en Duitschland.
$7^1/_2$—15	„	„	overig Europa.
$12^1/_2$—25	„	„	buiten Europa.

POSTWISSELS

$12^1/_2$ ct. per *f* 25.—.
Naar Vereenigde Staten van Amerika, Canada, Engeland, landen over Engeland en Rusland 10 ct., per *f* 10.—.
Naar Ned. West-Indië binnenlandsch tarief.

TELEGRAFISCHE POSTWISSELS

Gewone postwisselkosten met telegramkosten.

IDENTITEITSKAARTEN

Recht 50 cent. Geldig gedurende een jaar, aanvangende met den dag van afgifte.
Geldig in België, Bosnië, Denemarken, Duitschland, Herzegowina, Hongarije, Noorwegen, Oostenrijk, Paraguay, Rumenië, Servië, Spanje, Zweden, Zwitserland.

BELGIË

Brieven 10 ct. voor de eerste 20 gram en voorts $7^1/_2$ ct. voor elke volgende 20 gr. Drukwerk t/m 15 gr. 1 ct.[1])
Boven 15 t/m 50 gr. $2^1/_2$ ct.
Boven 40 t/m 100 gr. $2^1/_2$ ct.
Boven 100 gr. voor elke 100 gr. $2^1/_2$ ct. meer.

---

[1]) Geldt alleen bij verzending onder kruisband of strook dan wel geheel open in den vorm van kaarten.

Boven 50 gr. voor elke 50 gr. $2^1/_2$ ct. meer.
Dag- en weekbladen t/m 40 gr. 1 ct.[2])

LANDEN NIET TOT DE POSTVEREENIGING BEHOORENDE

Brieven 20 ct. voor elke 20 gr.
Drukwerk 5 ct. per 50 gr.

Meerdere inlichtingen te vinden in den Post-, Telegraaf- en Telefoongids (uitgave M. Nijhoff).

TELEGRAAF

BINNENLANDSCHE TELEGRAMMEN

Tarief: 1—10 woorden 30 ct. Voor elke 5 woorden tot en met 50 woorden 5 ct. meer. Boven 50 woorden voor elke 10 woorden 5 ct. meer.
Locaaltelegrammen 10 ct. minder dan de gewone van het zelfde aantal woorden.
Het antwoordbewijs voor telegrammen met antwoord betaald is 42 dagen geldig.
Dringende telegrammen voor het binnenland driemaal de prijs, voor het buitenland eveneens.
Meervoudige telegrammen kosten voor elk afschrift tot 100 woorden 15 ct. voor het binnenland, 25 ct. voor het buitenland plus de overseiningskosten gewoon berekend.
De verschillende adressen moeten in één plaats zijn.

BUITENLANDSCHE TELEGRAMMEN

Duitschland . . .	per woord	$6^1/_2$	cent.
Frankrijk	„ „	8	„
(tijdens den oorlog		18	„ via Engeland).
Engeland	per woord	10	cent.
Oostenrijk-Hongarije	„ „	10	„

[2]) Geldt alleen voor nieuwsbladen, welke ten minste eenmaal per week verschijnen.

Italië . . . . . per woord 13 cent.
(tijdens den oorlog $21^1/_2$ „ via Engeland-Frankrijk).
Rusland . . . . „ „ $18^1/_2$ „
(tijdens den oorlog $31^1/_2$ „ via Engeland-Zweden).
Zwitserland . . . „ „ $9^1/_2$ „
België: Grondtaxe 25 cent + $2^1/_2$ cent per woord tot 50 woorden, na 50 woorden $1^1/_4$ cent per woord, met afronding tot het eerst hoogere veelvoud van 5.
Tijdens den oorlog is het verkeer toegelaten alléén met het niet door Duitschland bezette zuidwestelijke gebied à $16^1/_2$ cent per woord (via Engeland—Frankrijk).

Tijdens den oorlog zijn de tarieven van eenige landen verhoogd en is alle risico voor de afzenders.

Toegelaten alléén: volledige adressen (met voorletter of straatnaam, dus *geen* verkorte adressen en *geen* codewoorden) de onderteekening met eigen naam, enz.

NEDERLANDSCH INDIË

Meest gebruikelijke verzendingsweg via Eastern—Madras, per woord *f* 2,—.
Suriname per woord *f* $4{,}22^1/_2$ (tijdelijk). — Curaçao per woord *f* 4,20. Overige eilanden met verschillende tarieven.

Uitgestelde telegrammen, toegelaten tusschen Nederland en verschillende landen buiten Europa, kosten de helft van den prijs van een gewoon telegram.
Vereischten zijn: volledig adres, dat uit minstens 2 woorden moet bestaan, behalve de plaats van bestemming. De onderteekening is verplichtend en moet minstens de familienaam bevatten. (Overeengekomen adressen en codewoorden niet toegelaten).
Deze telegrammen zijn aan vertraging onderhevig.

RADIO TELEGRAMMEN

Via Scheveningen—Haven is de prijs:

Landtaks	2 cent per woord, minimum . . .	*f* 0.20
Kusttaks	10 „ „ „ „	- 1.—
Scheepstaks	20 „ „ „ „	- 2.—

Via andere stations. Hiervoor is de prijs als volgt te splitsen:

1⁰. de kosten van verzending langs de lijnen van het telegraafnet.

2⁰. { *a.* kusttaks toekomende aan het kuststation.
{ *b.* scheepstaks toekomende aan het scheepsstation.

3⁰. Eventueele transitkosten voor de overnemende kust- of scheepsstations.

TELEFOONGESPREKKEN

Lokale gesprekken	10 cent	3 per minuten.
Interlocale gesprekken . .	30 of 40 „	„ „ „
Dringend interlocale gesprekken	90 of *f* 1.25 „	„ „

Het Telefoonbureau is geopend van 's morgens 7 uur tot 's avonds 10 uur.

Voor interl. verkeer (zie diensturen Rijkstelegraafkantoor).

Publieke Telefoonstations zijn gevestigd in het Rijkstelegraafkantoor, in het Stationsgebouw H. IJ. S. M. en in het Waaggebouw.

Het Telegraafkantoor te Delft is geopend op:

Werkdagen	8 uur v.m. tot 10 uur n.m.
Zon- en feestdagen. . .	{ 8 „ „ „ 9 „ v.m. { 1 „ n.m. „ 2 „ n.m.

Wegens tijdsomstandigheden op werkdagen tijdelijk geopend van 8 uur v.m. tot $7^1/_2$ uur n.m.

Voor interlocale gesprekken bestaat ook van $7^1/_2$ uur n.m. tot 10 uur n.m. gelegenheid vanuit een der publieke telefoonstations of bij een interlocaal aangeslotene.

TITELS EN PRÆDICATEN

Koningin	Hare Majesteit
Koningin-Moeder	Idem
Prins van den bloede . .	Zijne Koninklijke Hoogheid
Prinses van den bloede .	Hare Koninklijke Hoogheid
Graaf of Gravin	Hooggeb. Heer (Vrouwe)
Baron of Barones . . . } Jonkheer of Jonkvrouw . }	Hoogwelgeboren Heer of Vrouwe
Adellijke weduwe . . .	Mevrouw de Douairière
Ongehuwde adellijke dame	Jonkvrouwe
Niet adellijke, aanzienlijke personen en studenten . . }	Weledelgeboren Heer of Vrouwe
Deftige burgerij	Weledele Heer, Mevrouw
Kleine burgerij	Heer, Mejuffrouw
Ministers	Excellentie
Ministers van Staat . . .	Idem
Gezanten	Idem
Gouverneur-Generaal . .	Idem
Gouverneur	Idem
Vice-Admiraal	Idem
Generaal	Idem
Luitenant-Generaal . . .	Idem
Groot-Officieren v. h. Koninklijk Huis	Idem
Voorzitters en Leden der hooge colleges van Staat	Hoogedelgestrenge Heer
Commissaris der Koningin	Idem
Hoofdambtenaren t. d. r. van Referendaris	Idem
Schout-bij-Nacht	Idem
Generaal-Majoor	Idem
Hoofd-officieren	Idem
Consul-Generaal	Idem
Ingenieurs	Weledelgestrenge Heer
Allen, die den titel Mr voeren	Idem

Ambtenaren tot den rang van adjunct-commies . .	Weledelgestr. Heer
Subalterne officieren . . .	Idem
Consul, Vice-Consul . . .	Idem
Burgemeesters der grootste gemeenten	Hoogedelgestrenge Heer
Burgemeesters der overige gemeenten	Edelachtbare Heer
Wethouders	Weledelgestrenge Heer
Raadsleden	Idem
Leden v. d. Hoogen Raad	Edelhoogachtbare Heer
Leden van Gerechtshoven	Edelgrootachtbare Heer
Leden van Arrondissements-rechtbanken	Edelachtbare Heer
Kantonrechters	Weledelgestrenge Heer
Curatoren v. e. Hoogeschool	Edelgrootachtbare Heer
Secretaris van het College van Curatoren	Edelachtbare Heer
Hoogleeraren	Hooggeleerde Heer
Zij, die den academischen graad van Doctor bezitten	Weledel Zeergeleerde Heer
Artsen	Weledelgeleerde Heer
Predikanten met Dr titel .	Weleerw. Zeergel. Heer
Predikanten zonder Dr titel	Weleerwaarde Heer
Paus	Zijne Heiligheid
Kardinaal	Zijne Eminentie
Aartsbisschop, Bisschop .	Zijne Doorluchtige Hoogwaardigheid
Kanunnik.	Hoogeerwaarde Heer
Deken, Pastoor	Zeereerwaarde Heer
Kapelaan	Weleerwaarde Heer
Opperrabbijn	Weleerw. Zeergel. Heer
Rabbijn of rabbinale assessor	Weleerwaarde Heer
Vrouwelijke geestelijke . .	Eerwaarde Zuster
Hoofd van een Gesticht .	Eerwaarde Moeder

DELFTSCH STUDENTEN CORPS.

SENAAT V. H. DELFTSCH STUDENTENCORPS

VAN 10 DECEMBER 1917 TOT . . . . . .

M. Ch. G. de Bruyn, President
E. J. Gratama Bzn., Secretaris
H. 't Hooft, Thesaurier
M. J. F. W. G. Bolderdijk, Archivaris
E. L. C. Schiff Jr., Vice-Secretaris

EERELEDEN VAN DEN SENAAT, NOG LEDEN VAN HET DELFTSCH STUDENTENCORPS

F. E. D. Enschedé
A. van Styrum
J. van Wely
W. F. E. van Hasselt
H. A. D. Mispelblom Beyer
J. J. Rutgers
L. Harmens
J. C. Stoop
W. Six Jzn.
P. J. G. van Diggelen
L. L. C. Polis

DELFTSCH
STUDENTEN
CORPS
1843

COMMISSIE TOT REDACTIE VAN DEN DELFTSCHEN STUDENTEN-ALMANAK

L. Chr. Kalff, President
P. F. S. Otten, Secretaris
J. van Thiel de Vries, Vice-President
W. H. Munnich, Commissaris A
J. F. Fock, Commissaris B

STEM- EN SCHOUWBURG-COMMISSIE

W. Badon Ghyben, Secretaris
E. M. van Berckel, Commissaris
F. G. Waller Jr., Commissaris

REUNIE-COMMISSARISSEN

JAAR	PERMANENT	RESERVE
1900	C. van der Hoeven	R. A. Gorter
„	H. C. Feltmann	J. van Geuns
1900	L. Vroom	M. F. Middelburg
„	J. A. Mijnlieff	M. G. Verhey
1902	W. J. Modderman	J. W. Maas
„	P. H. Festas	H. D. E. G. Zoetelief Norman
1903	M. C. Rueb	G. L. W. van der Vliet
„	C. J. van Dusseldorp	W. C. Q. v. d. Brandeler
1904	Th. Roqué	J. A. Royer
„	J. J. Witteveen	J. W. G. Pels Rijcken
1905	G. J. Braat	M. B. W. des Tombe
„	W. H. van Leeuwen	J. B. A. Kessler

1906	J. H. Croockewit	H. J. F. Smit
„	A. M. Harthoorn	B. Ledeboer
1907	H. Th. Baart de la Faille	J. E. A. de Vogel
„	J. Goedhart	R. de Brauw
1908	C. L. C. van Kretschmar	J. Ph. Tollenaar
„	A. Ph. T. v. Haeften	W. Staring
1909	J. P. v. Toulon v. d. Koog	W. F. A. Roëll
„	A. P. van Stolk	A. Brzesowsky
1910	J. S. Schippers	M. C. Brandes
„	W. van Rijswijk	T. W. Siertsema
1911	B. B. C. Felix	H. C. Snethlage
„	W. Maas Geesteranus	J. van Wely
1912	J. C. Stoop	J. M. Romme
„	C. J. Bouten	E. B. Vis
1913	W. Six Jzn.	P. J. G. van Diggelen
„	M. Elion	G. Hulshoff
1914	E. M. van Berckel	E. L. C. Schiff Jr.
„	E. J. Gratama Bzn.	A. H. van Assen
1915	S. Pel	H. 't Hooft
„	J. W. de Muinck Keizer Jr.	P. Boele

ERKENDE CORPSVEREENIGINGEN

SOCIETEIT „PHOENIX" — 1 Maart 1847

E. J. Koch, President
P. A. Wernink, Secretaris
J. S. Pel, Thesaurier
H. L. Dinger, Bibliothecaris
P. F. S. Otten, Commissaris van het Consumabel
A. M. Asselbergs, Commissaris van den Inventaris
D. C. Schumm, Archivaris

Contributie *f* 45.—, in vijf termijnen. Entreé *f* 10.—. Na 20 termijnen contributie *f* 10.—.

DELFTSCHE STUDENTEN SCHERM-, GYM.- EN ATHLETIEKVEREENIGING „ODIN" — 7 Maart 1848

H. L. Dinger, President
R. Houwink, Secretaris
M. J. Ph. Nittel, Thesaurier
H. van Rooyen, Commissaris van Werktuigen
A. van Osenbruggen, Commissaris van Wapenen

Contributie 1e jaar *f* 8.—, 2de jaar *f* 6.—, 3de jaar *f* 4.—, volgende jaren vrijgesteld van contributie. Entrée *f* 2.50. Oudere jaars, tevoren geen lid geweest zijnde, betalen *f* 5.— per jaar, tot een bedrag van *f* 20.—. Zij betalen geen entrée.

DELFTSCH STUDENTEN MUZIEKGEZELSCHAP „APOLLO" — 14 November 1849

C. M. Kan, President
J. G. Schlingemann, Secretaris
C. Nijssens, Thesaurier
H. Ch. King, Bibliothecaris
H. Furstner, Vice-Secretaris

Contributie *f* 8.—, in twee termijnen, na twee jaar *f* 4.—. Entrée *f* 1.50.

DELFTSCH STUD. DISPUUTGEZELSCHAP
„VRIJE STUDIE" — 6 Februari 1862

W. Six Jzn., President
W. H. Munnich, Secretaris
J. F. Ebeling, Thesaurier
L. Chr. Kalff, Vice-President
P. F. S. Otten, Commissaris
Contributie *f* 4.—. Na vier jaar vrijgesteld van contributie.

DEBATINGCLUB. — 13 Juni 1865

G. H. L. de Wijs, President
R. Soerachman Tjokroadi Soerio, Vice-President
J. G. D. Birnie, Secretaris-Penningmeester
Contributie *f* 1.50. Geen entrée.

DELFTSCHE STUDENTEN ROEIVEREENIGING
„LAGA" — April 1876

W. L. Z. van der Vegte, President
B. W. Berenschot, Secretaris
H. van Rooyen, Thesaurier
C. J. Huygen, Vice-President
A. Dekker, Vice-Secretaris

PROEFCOMMISSIE

W. L. Z. van der Vegte, President.
F. E. Eyken, Secretaris.
Leden:
B. W. Berenschot.
P. Boele.
M. W. Hoogenboezem.
J. A. C. Mijnlieff.
A. G. M. Vermeulen.

DELFTSCHE STUDENTEN CAROUSSEL-VEREENIGING — 9 Februari 1878

P. F. S. Otten, President
B. M. ter Kuile, Secretaris
D. C. Schumm, Thesaurier
H. E. J. G. ter Kuile, Vice-President
J. T. van der Noordaa, Commissaris

Contributie *f* 3.—. Entrée *f* 1.—.

TECHNISCH LEESGEZELSCHAP — 7 Dec. 1880

A. M. Asselbergs, President
C. M. Kan, Secretaris
P. A. G. Asselbergs, Thesaurier

Contributie *f* 7.—, voor candidaten *f* 3.50, in twee termijnen. Entrée *f* 2.—.

DELFTSCH STUD.-TOONEELGEZELSCHAP
10 October 1881

E. M. van Berckel, President
W. H. Munnich, Secretaris
E. J. Koch, Thesaurier
L. M. de Jong, } Commissarissen
E. F. Sandberg, }

Contributie *f* 5.—, in twee termijnen. Entrée *f* 1.—.

DELFTSCHE STUDENTEN IJSCLUB
3 December 1885

M. J. F. W. G. Bolderdijk, President
J. M. de Muinck Keizer Jr., Secretaris
A. M. Asselbergs, Thesaurier
J. F. Fock, } Commissarissen
J. P. van Lier, }

Contributie *f* 3.—, indien men na 1 November lid wordt *f* 4.—. Geen entrée.

DELFTSCHE STUDENTEN AMATEUR-FOTOGRAFEN VEREENIGING — 13 October 1891

C. P. J. Suverkropp, President
M. A. Julius, Secretaris
W. O. Julius, Thesaurier
F. Simon van Leeuwen, Bibliothecaris-Archivaris
H, G. Fokker Jr., Commissaris van het Materieel

Contributie *f* 3.50. Entrée *f* 1.—.

CIVIEL- EN BOUWKUNDIG LEESGEZELSCHAP
14 November 1893

T. T. Tan, President
E. J. Koch, Secretaris
W. K. van Oppen, Penningmeester

Contributie *f* 6—, voor candidaat-leden *f* 3.50.—, in twee termijnen. Entrée *f* 1,—.

I. G. O. V. — 24 Februari 1895

J. van Thiel de Vries, President
E. M. van Berckel, Secretaris
J. S. Pel, Thesaurier
H. L. Dinger, } Commissarissen
C. G. Blijdenstein, }

Contributie *f* 2.50.

DELFTSCHE STUD. LAWN-TENNIS-CLUB
26 April 1904

C. Julius, President
P. F. S. Otten, Secretaris
J. F. Fock, Thesaurier
D. C. Schumm, Commissaris A
W. A. Cohen Tervaert, Commissaris B

DELFTSCHE STUDENTEN SCHAAKCLUB
15 November 1907

M. J. Ph. Nittel, President
IJ. Tromp, Secretaris
H. Verkerk, Thesaurier
W. K. van Oppen, Commissaris van het Materieel

DELFTSCH STUDENTEN RUGBY-CLUB
24 September 1918

W. L. Z. van der Vegte, President
J. J. Heyting, Secretaris
J. F. Ebeling, Thesaurier
C. Julius, Commissaris van het Materieel
P. A. Wernink, Vice-Secretaris

Contributie *f* 5.—, in twee termijnen, geen entrée

STUDENTEN VEREENIGINGEN EN GEZELSCHAPPEN waarvoor het Corpslidmaatschap verplichtend is:

DISPUUT-GEZELSCHAP „O.K.W." — 18 Nov. 1844

....., President
J. J. Rutgers, Secretaris
....., Penningmeester

WANDELGEZELSCHAP „AMBULANTES"
7 December 1877

G. W. v. d. Does, President
J. v. Thiel de Vries, Secretaris
J. S. Pel, Thesaurier
J. Schipper, Opperschenker-Kamerheer van het Gezelschap

DE GOTHIEKDRINKERS
25 Februari 1889

EERE-VOORZITTER
J. D. Bierens de Haan

VOORVADER
F. L. C. van Doorn

EERE-LEDEN
J. Adam
A. H. Schram
G. v. Tienhoven v. d. Boogaard

H. A. v. Nouhuys, President
H. J. Heuvelink, Secretaris-Penningmeester

LEDEN

H. Th. Baart de la Faille	C. H. Jeltes
J. P. v. Toulon v. d. Koog	H. J. Schuyling
G. J. H. Molengraaff	E. M. v. Berckel
F. Zweerts	J. C. Stoop
E. J. Bosch van Rosenthal	J. S. Pel
W. H. B. v. Dunné	

DISPUUTGEZELSCHAP.
DE „M.E.R.W.E."
10 November 1890

Kapitein,
Stuurman,
Bakenmeester,
Zwabber,

SNJEONTOJOUNSSELSKIP „FRISIA"
11 Slachtmoanne 1898

Pakes: Ype, Jan Scato, Great Marten.
Omkes: Eeltsje, Wopke, Klaas, Jan, Eeltsje II, Oebele, Foatlap, Klaas II, Bouwe, Jan II, Abe, Geale.
Foarsitter: Jan Schepers.
Hounegysler: Sjerp.
Bêrntsjes: Krekt Saun.
Ungetüders: Oark, Lútse, Tjibbe, Geale, Pybe, Oatse, Tedke en in einepykje.
Utfeihûzer: Bouke.

Mar ik scil stride, so lang ik stride kin,
For Fryslâns tael, en frije Fryske sin.

DELFTSCH STUDENT. DISPUUTGEZELSCHAP
„BRABANTIA"
Opgericht 4 November 1907
Onder het motto: „Brabant au noble duc"

Koning, Eere-Voorz., J. Ente
Over-Deken, G. A. H. van Swaay.
Deken, P. S. van Walsem.
Ouderman, W. van Konijnenburg.
Busmeester, L. L. C. Polis.
Troubadour, J. van Thiel de Vries.
Vendeler, J. G. D. Birnie.

DELFTSCH STUDENTEN-STRIJKORKEST „DE HOOGE Q" — Opgericht 20 October 1910

De partijen worden door de volgende personen uitgevoerd:

1er violon (conducteur)	M. F. A. Schiphorst
1er violons	W. F. C. Engelbert van [Bevervoorde P. Wijn
Violon obligate	J. W. Hanrath
2 ième violon	H. T. Oei
Alto	G. Oudemans
Piano	H. Ch. King
Violoncelles	J. A. Penninck H. Thal Larsen
G Basse	B. Th. W. van Hasselt
Flûte	G. Noé
Batterie	W. A. Staring.

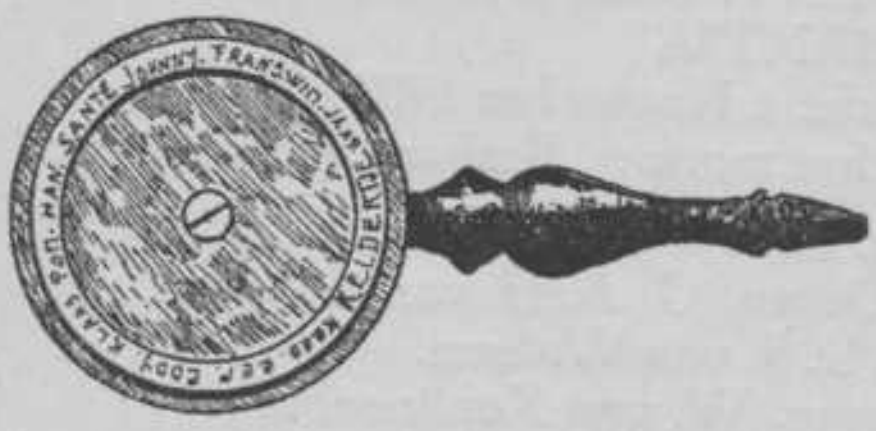

C. Julius
G. W. v. d. Does
J. van Thiel de Vries
J. L. Schurink
E. M. van Berckel
E. J. Gratama Bzn.
F. 't Hooft
W. L. Voorduyn
J. M. de Muinck [Keizer
H. L. Dinger
J. S. Pel
J. F. Fock

STUDENTEN VEREENIGINGEN EN GEZELSCHAPPEN waarvoor het Corpslidmaatschap niet verplichtend is:

DELFTSCHE AFDEELING DER N.C.S.V.
(Nederl. Christen Studenten-Vereeniging) — Opger. 1896.

C. D. Grijns, Voorzitter
H. C. Berends, 1e Secretaris
J. G. de Voogd, 2e Secretaris, Bijbelkring-Secr.
P. H. Lefèbvre, Penningmeester
W. J. Brandsma, Sociaal-Secretaris
G. Ph. Steneker, Zendings-Secretaris
Mej. G. P. de Groot, Assessor

Orgaan der N.C.S.V.:
ΕΛΘΕΤΩ Η ΒΑΣΙΛΕΙΑ ΣΟΥ UW KONINKRIJK KOME

Abonnementsprijs *f* 2.-, de jaargang loopt van Oct. tot Oct.

DISPUUTGEZELSCHAP „G.I.O." — 1 Febr. 1897

L. Ch. Kalff, Voorzitter
W. J. G. Paardekooper, Secretaris

DELFTSCHE STUDENTEN NATUURWETENSCHAPPELIJKE VER. „CHRISTIAAN HUYGENS"

Dr. A. E. Bresta te 's Gravenhage, Eere-Voorzitter
M. de Bussy, Voorzitter
D. C. Schumm, Secretaris, van Leeuwenhoeksingel 35
W. Six Jr., Penningmeester
H. Verkerk, 2e Secretaris

Contributie *f* 1.50

ROOMSCH-KATH.STUDENTEN-VEREENIGING „SANCTUS VIRGILIUS" — Opgericht 2 Maart 1898.

F. S. A. van der Werf, Voorzitter
E. Ch. J. Dubois, Penningmeester
J. B. G. M. de Ridder van der Schueren, 1e Secretaris
Th. J. C. Kluft, 2e Secretaris
J. P. A. M. Petit, Bibliothecaris

Contributie *f* 7.50, in twee termijnen. — Entrée *f* 2.50.
Vergaderzaal, Bibliotheek en Leeszaal: R.K. Leesvereeniging, Voldersgracht 12.

DELFTSCHE STUDENTEN-AFDEELING VAN HET ALGEMEEN NEDERLANDSCH VERBOND

Opgericht 20 April 1910

H. G. C. Cohen Stuart, Voorzitter
F. M. C. Berkhout, 1e Schrijver, Oude Kerkstraat 10
J. Heijkoop, Penningmeester
A. H. Fabius, 2e Schrijver

VEREENIGING TER BEHANDELING VAN ETHISCHE VRAAGSTUKKEN

Opgericht 12 October 1910

W. J. G. Paardekooper, Voorzitter
C. Biemond, 1e Secretaris
Mej. H. Lebret, Penningmeesteresse
J. A. van Laer Jr., Vice-Voorzitter
Mej. J. H. van Walchren, 2e Secretaresse
Contributie *f* 1.50

DELFTSCHE STUD.-VER. „ONZE KOLONIËN"

Opgericht 12 December 1912

Prof. Ir. C. W. Weys c.i., Eere-Voorzitter
C. H. G. van Zijll de Jong, Voorzitter
S. K. Teng, 1e Secretaris
G. L. Goedhart, Thesaurier
Mej. J. Hioolen, 2e Secretaresse
A. Vermeulen, Commissaris

Contributie *f* 2.—. Geen entrée

DISPUUTGEZELSCHAP „U. I. L."— 10 Maart 1914

BESTUUR:

J. G. Kam, Voorzitter
J. H. Verhey, Secr.-Penningm.
G. Hordijk, Vice-Voorzitter

LEDEN:

J. M. F. Romein
R. A. Wolterbeek Muller
A. J. van der Steur
A. G. Maris Jr.
P. K. van Meurs
E. J. Gratama Bzn.
W. J. G. Paardekooper
J. van Stappen
E. Posthumus

AFDEELING DELFT VAN DE NEDERLANDSCHE ZIONISTISCHE STUDENTEN ORGANISATIE.
Opgericht September 1916

J. van Tijn, Voorzitter
J. F. Cahen, Secretaris
M. Jacobson, Penningmeester
Orgaan der N. Z. S. O.: „Hatikwah."

VRIJZINNIG-CHRISTEL. STUDENTENBOND AFDEELING DELFT. Opgericht 18 April 1916.

H. Vis, Voorzitter
R. Vermeulen, Secretaris, Oude Delft 76a
G. J. Lambert, Vice-Secretaris, Oude Delft 24
Mej. K. C. Anema, Penningmeesteresse
Mej. E. de Koe
R. Vermeulen, Afgevaardigde naar het Hoofdbestuur
G. J. Lambert, Secundus

DELFTSCHE STUDENTEN DANSKRING
Opgericht Februari 1917

Eere-leden:
J. van Dissel
D. A. Schreuder

Bestuur:
M. J. Ph. Nittel, President
J. W. L. v. Ligten, Secretaris-Penningmeester
W. H. Dinet, Vice-President
. . . . . Archivaris

Commissarissen:
H. Thal Larsen
O. E. van Rappard
L. Sollewijn Gelpke
J. M. Sijnja
R. Houwink

DELFTSCHE VROUWELIJKE STUDENTEN-VEREENIGING

Opgericht 29 October 1904

N. E. Nelemans, Presidente
A. E. M. Bosch, 1e Secretaresse
J. G. Opsomer, Penningmeesteresse
H. Lebret, 2e Secretaresse
T. E. C. Micheels, Commissaresse

STUDENTEN-BLADEN

STUDENTEN-WEEKBLAD, DELFT, 21E JAARG.

Orgaan van de Centrale Commissie voor Studiebelangen.

Redactie-bureau: Koornmarkt 62.

REDACTEUREN:

W. H. Munnich
S. Noyon
W. J. G. Paardekooper
Mej. C. M. Jelgersma
W. M. de Vries
H. L. Dinger

Abonnement per jaar *f* 4.—, De jaargang loopt van October tot October.

MINERVA, LEIDEN, 43E JAARGANG

REDACTEUREN VOOR DELFT:

G. L. Goedhart
C. J. Huygen
H. Verkerk
Mej. C. Ch. C. J. Koopman

Abonnement per jaar *f* 4.50. De jaargang loopt van October tot October. Opzegging van abonnement moet voor 1 October geschieden.

TECHNISCH STUD.-TIJDSCHRIFT, 9E JAARG.

Orgaan van de Centrale Commissie voor Studiebelangen.

Redactie-adres: Kanaalweg 17, Delft.

Administratie-adres: Binnenwatersloot 33, Delft.

HOOFDREDACTEUR:

C. J. H. M. van Zee

REDACTEUREN:

J. J. G. van Hoek, Weg- en Waterbouwkunde
L. Chr. Kalff, Bouwkunde
A. Bargeboer, Werktuigbouwkunde, Wis- en Natuurkunde
A. Ribbens, Scheepsbouwkunde
P. J. Lux, Electrotechniek
C. J. H. M. van Zee, Scheikunde
G. E. Gerst, Mijnbouwkunde
G. D. Boerlage, Luchtvaart
B. Bölger, Economie

Abonnementsprijs per jaar *f* 5.—.

UITGEVER VAN HET CORPS

W. Waltman, Binnenwatersloot 33

FIRMA'S GERECHTIGD TOT HET VOEREN VAN HET ZINNEBEELD VAN HET CORPS

W. van Baarle, Kapper, Voorstraat 12. (18 October 1906).
Firma S. Bruigom, Bloemist, Houttuinen 4—5, Telefoon 6. (21 December 1900).
J. G. de Bruyn, Kapper, Oude Delft 74. (15 Sept. 1897).
J. H. Drayer, Sigarenfabrikant, Oude Langendijk 1, Tel. 79. (18 Mei 1897).
G. J. M. van Hoek, Pianohandel, Oude Delft 29, Tel. 481. (5 October 1917)
H. C. Jedeloo & Zn., Goudsmeden, Markt 49—51, Tel. 276 (20 December 1906).
T. Koeslag & Zn., Bloemisten, Hypolitusbuurt, Tel. 228. (14 Januari 1901).
J. P. de Koning, Heeren-artikelen, Hypolitusbuurt 24. (10 Januari 1897).
G. en H. Ouwerling, Meubelmakers, Choorstraat 28. Tel. 249. (9 October 1903).
J. Waltman Jr., Boekhandel, Binnenwatersloot 33, Tel. 75. (6 November 1896).
Wed. S. Wolterbeek, Vleeschwaren, Wijnhaven 19, Tel. 199. (30 November 1904).
J. C. C. Witte, Fotograaf, Coenderstraat 34, Tel. 240. (4 December 1907).

BEDIENDE VAN HET CORPS

J. Schipper, Vlamingstraat 91

JAARVERSLAGEN VAN HET DELFTSCH STUDENTENCORPS EN VAN DE CORPS-VEREENIGINGEN

VERVOLG OP DE GESCHIEDENIS VAN HET DELFTSCH STUDENTENCORPS.

GOEDGEKEURD OP DE CORPSVERGADERING VAN 4 DECEMBER 1918.

HET is niet te verwonderen, dat waar de wereldoorlog gedurende het afgeloopen jaar nog in omvang en hevigheid toenam en voor ons land steeds ernstiger gevolgen medebracht, dit ook op ons Corpsleven zijn stempel drukte.

Dit bleek reeds uit het besluit van de Corpsvergadering van den 2en Mei 1917, tengevolge waarvan de feesten van het XIVde Lustrum van het Delftsch Studenten Corps slechts zouden bestaan uit uitvoeringen, te geven door verschillende Corpsvereenigingen. Naar aanleiding hiervan benoemde de Senaat een afgevaardigde uit elk der deelnemende Vereenigingen en werd op 18 Febuari de Feestcommissie als volgt geïnstalleerd:

M. Ch. G. de Bruyn, President.
E. L. C. Schiff Jr., Secretaris, tevens afgev. van „Caroussel".
A. A. Escher, Thesaurier.
E. M. v. Berckel, Vice-Pres., tevens afgev. van „Tooneel".
E. J. Gratama Bzn., Vice-Secretaris.
A. Bos, afgevaardigde van „Apollo".
B. R. van Lidth de Jeude.
W. L. Z. v. d. Vegte, afgev. van „Laga".
M. J. F. W. G. Bolderdijk. afgev. van „Odin".
H. 't Hooft.
} Commissarissen.

Intusschen had de voorloopige Feestcommissie de begrooting voor de interne viering van het aanstaande Lustrum ingediend, waarna de nieuw benoemde Feestcommissie de werkzaamheden overnam.

Er werden prijsvragen onder de Corpsleden en Oud-Corpsleden uitgeschreven voor een reclameplaat en een feestmarsch, welke tot resultaten hadden, dat de uitgeloofde medaille voor de reclameplaat door de jury niet werd toegekend. De troostprijs werd door den teekenaar niet afgehaald. De heer Beukers behaalde evenals vijf jaar geleden, de medaille voor den feestmarsch.
Hoewel de Feestcommissie de leiding der feesten in handen zou houden, zou elke vereeniging den geheelen zorg voor de, door haar te geven, uitvoering op zich nemen.
Zoo besloot het Bestuur van de Tooneelvereeniging zich te wenden tot het Oud-Corpslid, den heer H. Roelvink, die zich terstond bereid verklaarde de leiding van de Tooneeluitvoering op zich te nemen. Het kwam den heer Roelvink gewenscht voor iets buitengewoons, iets origineels te geven, daar hij bij ondervinding wist, dat men dan het grootste succes zou behalen.
„De Gordel van Hypolyta", een reeds vroeger door hem geschreven tooneelstuk, zou hiervoor met geheel oorspronkelijke decors omgewerkt worden, terwijl de hulp van den heer Cuypers werd ingeroepen voor het muzikale gedeelte. Nadat dit geregeld was, werd terstond overgegaan tot het aankoopen van de voor de costumes benoodigde stof, welke een langdurige bewerking moest ondergaan. Intusschen zond het Bestuur uitnoodigingen rond voor de artisten, zoodat alles voor de Tooneeluitvoering geregeld was.
Het Bestuur van „Laga" had inmiddels niet stil gezeten en was met de voorbereidingen voor het waterfeest flink gevorderd.
Nadat het Bestuur der „Caroussel Vereeniging" van den heer Hiemstra toezegging had verkregen voor goede paarden, zoowel voor de oefeningen, als voor de uitvoeringen, besloot het deze laatste in de manége te doen plaats hebben. Het was n.l. ondoenlijk gebleken een behoorlijke tent te verkrijgen en het zou met het oog op het weder te gewaagd zijn, het ruiterfeest in de buitenlucht te geven.

„Apollo", dat met het Tooneel zou samenwerken, wilde met de repetities een aanvang maken, toen ons land in beroering werd gebracht door het bericht, dat de geallieerde landen onze koopvaardijschepen in beslag hadden genomen. De Senaat achtte het, mede met het oog op de voedselvoorziening, onverantwoordelijk de feesten door te laten gaan en nam het volgende standpunt in:
Gezien de slechte tijdsomstandigheden en de weinig verbetering belovende toekomst, acht de Senaat het onverantwoordelijk en niet gepast bij den huidigen stand van zaken, feesten te geven ter viering van het XIVde Lustrum van het „Delftsch Studenten Corps."
Op de leeszaal der Societeit „Phoenix" werden de motieven, welke den Senaat hiertoe gebracht hadden, ter lezing gelegd, met het gevolg, dat in de Corpsvergadering van 24 April 1918 met groote meerderheid besloten werd van de feesten af te zien. Een, door één der Corpsleden opgeworpen, plan om het Lustrum op kleiner schaal te vieren, vond bij de Corpsleden geen ingang. Tevens werd besloten om in een volgende Corpsvergadering uit te maken, hoe de resteerende gelden der feestkas besteed zouden worden.
Op een vergadering van Reunie-commissarissen zou de wenschelijkheid van het al of niet doorgaan van een Reunie besproken worden. Deze vergadering had plaats op 8 Juni en men besloot de Reunie door te laten gaan en wel na den groentijd.
In antwoord op een, door den Senaat geplaatsten oproep tot deelname, in de groote dagbladen, kwam er een vijftigtal toezeggingen binnen, zoodat opnieuw een vergadering van Reunie-commissarissen bijeen werd geroepen op 19 October. Deze vergadering besloot de Reunie te doen plaats hebben zoo mogelijk op 20 November, den dag voor den kroegdiës. Het plan van den heer v. Haersolte, om op den dag der Reunie eenige lezingen op technisch-oeconomisch gebied door eenige Oud-leden te doen plaats hebben, werd met algemeene stemmen aangenomen en toegejuicht.

Voorts werden er eenige candidaten benoemd, waaruit het Reunie-bestuur zich als volgt samenstelde:
Ir. R. A. van Sandick. President.
J. C. Baron van Haersolte, Secretaris.
Ir. Jhr. H. Strick van Linschoten, Penningmeester.
Het Reunie-bestuur oordeelde echter bovengenoemde datum te vroeg, zoodat in het voorjaar van 1919 de Reunie zal plaats hebben.

Thans zullen wij overgaan tot een meer chronologisch verslag van de gebeurtenissen in het Corpsleven.
In November 1917 werd de kroegdiës op een eenvoudige wijze gevierd.
Na de goed uitgesproken rede van den President der Societeit „Phoenix" op Donderdag 20 November, werd door eigen krachten een Cabaret gehouden, dat schitterend verliep. Een woord van hulde worde hier gebracht aan de Corpsleden, welke dit nieuwe plan bedachten en ten uitvoer gebracht hebben.
Kort hierop hadden de verkiezingen voor den Senaat plaats, hetgeen tot resultaat gaf, dat in de openbare Senaats-vergadering van 10 December 1918, de Senaat als volgt geïnstalleerd werd:
M. Ch. G. de Bruyn, President.
E. J. Gratama Bzn., Secretaris.
H. 't Hooft, Thesaurier.
M. J. F. W. G. Bolderdijk, Archivaris-Vice-President.
E. L. C. Schiff Jr., Commissaris-Vice-Secretaris.
De 14de December was weer een der grootsche dagen van het Corps. De Almanak werd 's middags met een rede van den heer H. L. Dinger uit de bloemkool geboren, terwijl 's avonds de officiëele uitreiking plaats had door den heer B. D. H. Tellegen. Hulde aan de Almanak-redactie voor het keurige jaarboek! Een geanimeerde kroegjool, waarbij de nieuwbenoemde hoogleeraren tegenwoordig waren, besloot het feest.

Ook dit jaar mocht de Senaat op den verjaardag van de Technische Hoogeschool, de Professoren, na de rede van den Rector Magnificus op de Societeit „Phoenix", als haar gasten ontvangen.

Aangezien de Corpswet al sinds geruimen tijd onvoldoende bleek te zijn, vooral wat het hoofdstuk der stemmingen en verkiezingen aangaat, hetgeen bij de laatste Senaatsverkiezingen wederom duidelijk aan het licht was getreden, benoemde de Senaat de volgende commissie tot Wetsherziening:
W. H. B. van Dunné.
N. H. van Doorninck.
W. Six Jzn.
Op 21 en 22 Maart werd de 70ste Diës Natalis van het Delftsch Studenten Corps op waardige wijze gevierd. Den eersten dag vingen de feestelijkheden 's middags aan met een gezellig samenzijn op de Societeit „Phoenix", waaraan het gezelschap „De Hooge Q" zijn opvroolijkende medewerking verleende.
De President van den Senaat deelde de leden tijdens deze bijeenkomst mede, dat een verzoek tot huldiging aan Minister Lely was verzonden, ter gelegenheid van de aanneming van het Wetsontwerp tot drooglegging der Zuiderzee. Hij riep allen op om 's avonds naar Den Haag te gaan, ten einde bij de huldiging aanwezig te zijn. Dit plan werd met groote geestdrift ontvangen. Helaas kon Minister Lely om particuliere redenen de ovatie niet aanvaarden, welk bericht door den Senaat te laat ontvangen werd, zoodat een honderdvijftig-tal studenten reeds naar Den Haag vertrokken was.
Op het Binnenhof aangekomen, verliet Minister Lely toevalliger wijs op hetzelfde oogenblik de Kamer en werd hem daar een spontane huldiging gebracht.
Hoewel de President van den Senaat er zich tegen verklaarde en de Senaat niet medeging, begaf de stoet zich

naar het Amerikaansch Gezantschapsgebouw, en protesteerde, zooals later bleek, op luidruchtige wijze tegen het in beslag nemen onzer schepen.

Later op den avond trok men met den Senaat aan het hoofd der stoet naar het Koninklijk Paleis aan het Noordeinde, alwaar een warme hulde aan de Koningin werd gebracht. Op dit oogenblik gevoelde een ieder dat de oude Hollandsche geest steeds voortleeft en dat de harten geestdriftig kloppen voor het Vaderland, in tijden van gevaar.
Na de Diësrede van den President, waarin de lotgevallen van het Corps in het afgeloopen jaar herdacht werden, volgde de gebruikelijke Diës-tooneelopvoering door het eerste jaar en het is te betreuren, dat het eerste jaar van deze gelegenheid geen gebruik heeft gemaakt om te toonen, wat het kan presteeren.
Den volgenden dag hield de Senaat een druk bezochte receptie. De Rector Magnificus en de Secretaris van den Senaat van de Technische Hoogeschool hadden bericht gezonden, dat zij naar aanleiding van zekere berichten in de ochtendbladen, aangaande de demonstraties van den vorigen avond, niet konden komen.
De heer J. F. de Vogel, Secretaris van Curatoren, bleek echter meer vertrouwen in den Senaat te stellen en kwam namens de Curatoren den Senaat gelukwenschen, overtuigd zijnde, dat de courantenberichten sterk overdreven, zoo niet onjuist waren.
Een geanimeerd collation en kroegjool beëindigden den zeventigsten verjaardag van het Corps.
Hierna volgde een tijd van rust in het Corpsleven, waarin de verkiezingen plaats hadden voor de hieronder volgende commissiën.
De commissie tot redactie van den Delftschen Studenten Almanak voor het jaar 1919 werd in Mei als volgt geconstitueerd:
L. Ch. Kalff, President.
P. F. S. Otten, Secretaris.
J. van Tiel de Vries, Vice-President.
W. J. G. Paardekooper, Commissaris A.
J. F. Fock, Commissaris B.

Aangezien voor den heer Kalff de dienstplicht een beletsel dreigde te worden om zijn benoeming te aanvaarden en door het bedanken voor het Corpslidmaatschap van den heer Paardekooper, welke door den heer W. H. Munnich werd vervangen, kon eerst op 29 October de Redactie geheel geïnstalleerd worden.

De Stem- en Schouwburg-commissie stelde zich als volgt samen:
C. J. Bouten, Secretaris.
W. Badon Ghyben, Commissaris.
E. M. van Berckel, Commissaris.

Tot Reunie-commissarissen voor het jaar 1915 werden de volgende heeren gekozen;

Permanent:	Reserve:
J. S. Pel	H. 't Hooft.
J. M. de Muinck Keizer Jr.	P. Boele.

De Verificatie-commissie voor het Delftsch Studenten Corps over het jaar 1916—'17, constitueerde zich als volgt:
G. Naeff.
B. Th. W. van Hasselt Jr.
E. J. Gratama Bzn.
Echter verving in October de heer H. 't Hooft den heer E. J. Gratama Bzn.

Op de Corpsvergadering van 1 Juli werden, op voorstel van den Senaat, maatregelen getroffen betreffende den aanstaanden groentijd, speciaal met het oog op de lastige voedselvoorziening van de groenen. Het Societeitsbestuur stelde de groenen in de gelegenheid, viermaal per week op de Societeit een eenvoudige koffiemaaltijd te gebruiken. Ook de duur der groentijd zou op dezelfde wijze als de vorige jaren bekort worden.
Den 3den September heropende de Societeit „Phoenix" haar deuren en reeds den volgenden dag, toen honderd vijf en twintig nieuw aangekomenen hun intrede deden,

was het Corpsleven weer in vollen gang. Gelukkig hebben ook dit jaar geen incidenten plaats gehad, alleen wegens het heerschen der Spaansche griep, achtte de Senaat, na medisch advies te hebben ingewonnen, het noodzakelijk den groentijd gedurende een week te schorsen. De groenen-uitvoeringen verliepen geheel naar wensch, vooral het Bestuur van „Tooneel" en niet in het minst de heeren van Berckel en Paardekooper komt een woord van lof toe voor hun onvermoeide arbeid.
Den 27sten September had de plechtige inauguratie der Candidaat-leden plaats, met een rede van den President, welke zij, naar wij hopen, zeer ter harte zullen genomen hebben. Een collation met 250 deelnemers gaf wel een duidelijk bewijs, welk bestaansrecht sinds de laatste vijf jaar ontstane verandering van het einde van den groentijd heeft.
De Senaat plaatste op de Agenda der Algemeene Senaten Vergadering het volgende punt;
De bespreking van een rondschrijven door de erkende Corpsen aan personen, welke eindexamen H. B. S. of Gymnasium doen, als maatregel tegen de lasterende brochures van Bonden en Anti-Groentijdscommissie.
De A. S. V. besloot een commissie te benoemen teneinde zulk een brochure samen te stellen.
Op 15 October hield Professor Cardinaal op aandrang van zijn collega's een receptie, ter gelegenheid van zijn 70sten verjaardag, tevens voor zijn 25-jarig jubileum als hoogleeraar aan de Technische Hoogeschool. De Senaat vertegenwoordigde hierbij het Corps, terwijl hij ook reeds op Zondag 1 September, de datum dat het 25 jaar geleden was dat Professor Cardinaal zijn lessen opende, de felicitaties van het Corps overbracht.
Het Corps werd voorts in het afgeloopen jaar, o.a. bij de volgende gelegenheden, door den Senaat vertegenwoordigd:

Het benoemen van Prof. Lorentz, tot doctor honoris causa.
Intreerede Prof. Bakker.

Het aanbieden van het portret van Prof. Everts aan de Technische Hoogeschool.
Rede gehouden door den Rector Magnificus, ter gelegenheid van den verjaardag der Technische Hoogeschool.
Ontvangst Oudheid-kundige Bond.
Opening van het nieuwe Club-gebouw der D.V.S.V.
Interacademiale wedstrijden van „Odin."
Opening der Fotosalon der D.S.A.F.V.
De President van het D.S.C. nam zitting in de Commissie tot het uitwerken der plannen van de Vereeniging „Pallas Athene."

De erkende Corpsvereenigingen ieder afzonderlijk besprekende, beginnen we met de Societeit „Phoenix", die dit moeilijke jaar tot een goed einde heeft gebracht. Voor het Bestuur voorwaar geen gemakkelijke taak in dezen tijd van voedselschaarste de Societeit te beheeren.
„Odin" heeft zich dit jaar in zijn eer hersteld. Op de door „Odin" georganiseerde interacademiale wedstrijden nam hij de eerste plaats in bij Schermen en Athletiek. De proef, genomen met het houden van athletiekwedstrijden, mag volkomen geslaagd heeten.
„Apollo" heeft een jaar doorgemaakt waarop het met tevredenheid kan terugzien. Twee Heerenconcerten werden gegeven, waaraan leden zoowel als tal van oud-leden hunne beste krachten wijdden.
„Vrije Studie" presteerde dit jaar minder, dan men van haar gewend is, mogen het onzen opvolgers gegeven zijn, gewag te kunnen maken van een lange reeks lezingen.
Van de „Debating Club" werd dit jaar zeer weinig vernomen.
„Laga" heeft een jaar van tegenspoed gehad, moge dit voor hare leden een aansporing zijn hunne krachten voor het komende seizoen in te spannen, opdat „Laga" wederom met eere genoemd worde.
„Caroussel" evenals „Tooneel" en „Apollo", schorsten

hunne opvoeringen tot het Lustrum op. Het „Caroussel" Bestuur, is echter wel wat zeer karig geweest met het uitschrijven van terreinritten.
De „Amateur-Fotografen-Vereeniging" opende in October wederom een goedgeslaagde Fotosalon, waarop o. a. door één Corpslid werd ingezonden.
„I. G. O. V" bood de kroeg het gebruikelijke strijkje op den Diës aan.
Door gebrek aan tennisballen werden er dit jaar geen interacademiale wedstrijden gespeeld. Evenwel organiseerde de Tennisclub in October goedgeslaagde onderlinge wedstrijden.
„Last not least" heeft de Schaakclub de eer van het Corps hoog gehouden, door het kampioenschap der interacademiale schaakcompetitie te winnen, en den zilveren koning voor goed binnen de Delftsche poorten te brengen.

Thans dient hier nog medegedeeld te worden, dat door den Senaat in November 1918 een circulaire aan de leden van het Corps is toegezonden geworden, betreffende het Patronaat. Deze circulaire diende ter verduidelijking van hetgeen de Senaat zich van de werking van het Patronaat voorstelde en als inleiding tot latere besprekingen aangaande dit onderwerp.
De Commissie tot Wetsherziening heeft in November hare wetswijzigingen bij den Senaat ingediend, deze zullen binnenkort beproken worden.
In den loop van het jaar werd, op initiatief van de Centrale Commissie voor Studiebelangen, een enquête-commissie benoemd, welke naar aanleiding van de plannen van den Senaat Six een enquête hield naar de verschillende wenschen der ingeschrevenen aan de Technische Hoogeschool. Het resultaat was gering, aangezien er slechts van de 1800 ingeschrevenen, ongeveer 400 antwoorden ontvangen werden.
Alvorens dit jaarverslag te eindigen, willen we niet nala-

ten te vermelden dat zich de voorteekenen van een naderende vrede voordoen. Moge hij spoedig komen, tot heil der Menschheid in het algemeen en tot heil van Nederland en ons Corps in het bijzonder.

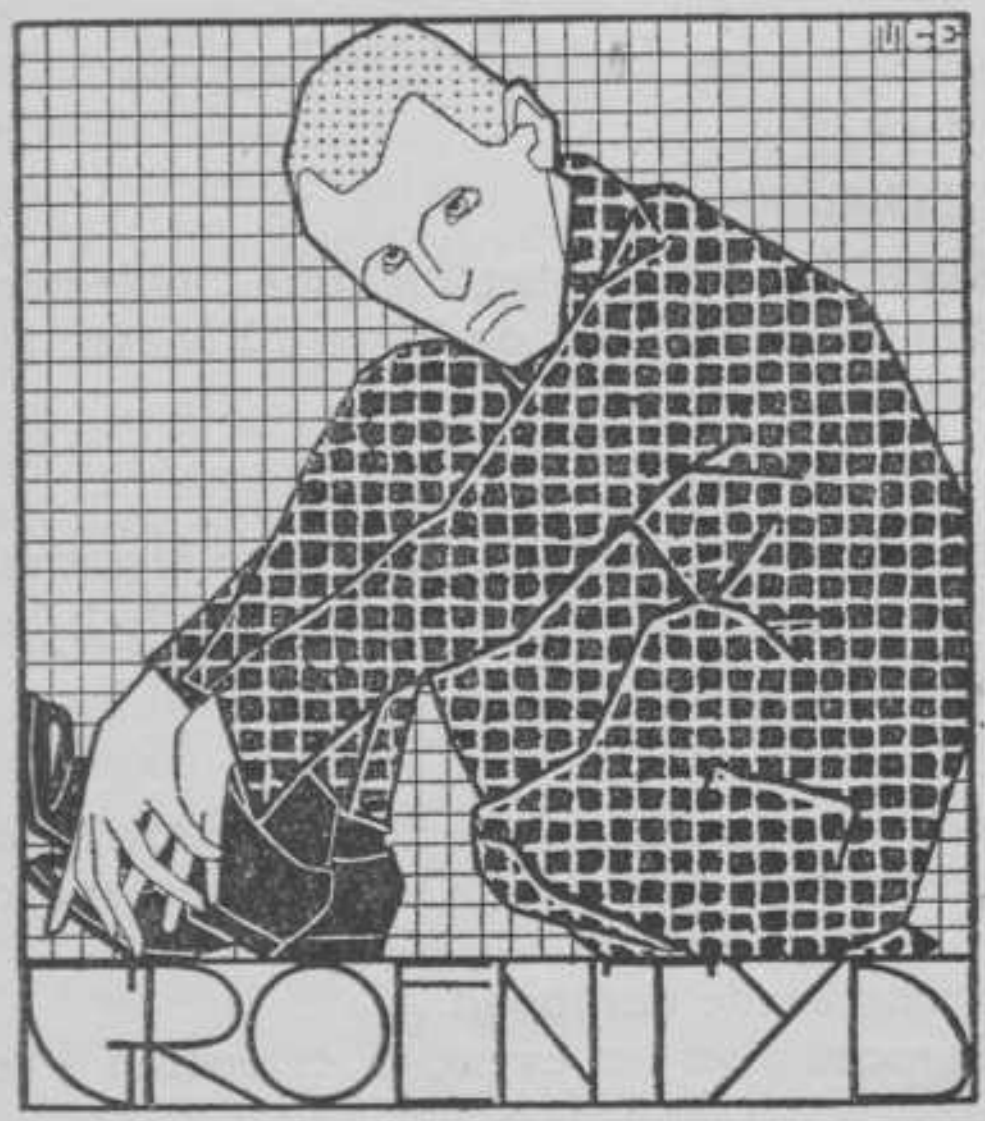

KORT VERSLAG VAN HET BEHANDELDE OP DE CORPSVERGADERINGEN IN HET AFGELOOPEN JAAR.

7 FEBRUARI 1918:

1. De heeren W. Six Jzn, G. Hulshoff, M. Elion, P. J. G. van Diggelen en L. L. C. Polis worden benoemd tot eereleden van den Senaat.

2. Dispensatie van art. 8 hoofdstuk XVII der Corpswet wordt verleend.
3. Bespreking XIVde Lustrum van het Delftsch Studenten Corps.

20 FEBRUARI 1918:

Goedkeuring van het Huishoudelijk Reglement der Feestcommissie 1918.

11 MAART 1918:

De 70e Dies Natalis van het Delftsch Studenten Corps zal zonder uiterlijk vertoon op 21 en 22 Maart 1918 gevierd worden.

24 APRIL 1918:

De Corpsvergadering besluit geheel geen feesten ter gelegenheid van het XIVe Lustrum van het Delftsch Studenten Corps te geven.

1 JULI 1918:

De aanstaande groentijd zal van 3 tot 20 September duren.
De groenen zullen 4 maal per week gezamenlijk koffiedrinken.
Loon Corpsbediende verhoogd.
Inleidend woord over het event. in te voeren Patronaat.

6 NOVEMBER 1918:

Er zal tot een maximum van *f* 300,— uit de feestkas besteed mogen worden, om de kosten boven den maximumprijs van den Almanak 1919, te dekken.
Mededeelingen aangaande de laatst gehouden Algemeene Senaten-vergadering.
Aan de vereenigingen zullen geen contanten uit de feestkas gegeven worden, alsook geen cadeaux, uitgezonderd de Societeit Phoenix. Hiervan zal de bibliotheek, waarvoor, tijdens den oorlog, weinig boeken zijn aangeschaft, worden aangevuld.

SOCIETEIT „PHOENIX"

OFSCHOON het societeitsbezoek in het afgeloopen jaar zeer geanimeerd was, moeten we toch met gemengde gevoelens op deze periode terugzien. De steeds grooter wordende moeilijkheden der exploitatie in verband met hooge prijzen, contante inkoop, verhoogde salarissen, enz., hebben niettegenstaande het drukke bezoek, de resultaten zeer gedrukt. Mocht het vorige verslag gewag maken van de afschaffing der mobilisatiecontributie voor oudere leden, thans moeten wij mededeelen dat in October 1918 het Bestuur zich genoodzaakt achtte een voorstel op de Algemeene Vergadering in te dienen, luidende: „Er zal een contributie-bijslag van *f* 10.— 's jaars geheven worden voor alle leden, terwijl zij, die reeds meer dan twintig termijnen betaald hebben, alleen de verhooging van *f* 10.— zullen betalen. Dit voorstel werd aangenomen.

Daar de Societeit door haar leveranciers geen crediet meer verleend wordt, werd aan de Algemeene Vergadering voorgesteld, voortaan van de schulden die langer dan één maand blijven staan, een rente van $^1/_2$ % per maand te heffen, onverminderd de boete en ongezien andere maatregelen door den Thesaurier te treffen. Deze regeling trad op 1 Juni 1918 in werking.

Nogmaals echter moet er op gewezen worden, dat ieder lid, dat niet stipt maandelijks zijn verteringen afbetaalt, het bedrijf in gevaar brengt. In het eigen belang der leden is het Bestuur daarom genoodzaakt, hiertegen met de meeste gestrengheid op te treden. Met nadruk moet er hier tevens op gewezen worden, dat de tariefsverhoogingen uitsluitend

het gevolg zijn van de steeds stijgende exploitatiekosten van gebouw en buffetten.
Na het voorgaande betreffende het bedrijf en de financieën, komen wij thans tot de bespreking van het Societeitsleven. Sinds 1914 is dit geleidelijk beter geworden; werd er verleden jaar reeds op de terugkomst van oude toestanden gewezen, in het afgeloopen jaar zag de „Phoenix" dagelijks weer groote scharen onder hare vleugelen verzameld. Begin November werd het gebruikelijke whist- en biljardconcours gehouden, dat zeer geanimeerd verliep.
De Diësviering op 22 en 23 November zal nog lang leven in de herinneringen van de aanwezigen. Nadat het Bestuur 's middags op de boveneetzaal een drukbezochte receptie had gehouden, hield 's avonds de president, de heer G. Naeff, een door de talrijke aanwezigen zeer toegejuichte Diësrede. Na afloop hiervan vond een geanimeerde kroegjool plaats, opgeluisterd door een geslaagde cabaretuitvoering. Den volgenden dag bood I. G. O. V. een damesstrijkje aan, waarna een uitgebreid diner volgde op de eetzaal. 's Avonds bar en gecostumeerde kroegjool met attracties; maar waren de zalen den vorigen avond overvol van feestvierenden geweest, thans waren velen hiervan blijkbaar nog niet bekomen.
5 December volgde de gebruikelijke St. Nicolaasviering, waaraan plm. 1100 kinderen deelnamen.
De uitreiking van den Almanak volgde op 14 December. Een groot aantal leden was opgekomen om de goedgeslaagde bloemkoolrede, door den heer H. L. Dinger uitgesproken, aan te hooren.
Het Bestuur ontving des namiddags de Almanak-redactie en hare Eereleden benevens den Senaat. De avond had een zeer geanimeerd verloop. De professoren Kist, De Haas en Scheffer hadden gevolg gegeven aan de uitnoodiging der Almanak-redactie om de rede, uitgesproken door den president van het college, den heer B. D. H. Tellegen, aan te hooren.

Waren wegens den kolennood sinds half November reeds 's Zaterdags en Zondags de benedenzalen gesloten, gedurende de Kerstvacantie werd de leeszaal permanent tot conversatiezaal ingericht. Van 31 December tot 2 Januari was de Societeit geheel gesloten, wegens de noodzakelijke reinigingen en reparaties.
Na de vacantie was het gewone, gezellige leven spoedig weer hersteld.
8 Januari was de Diës der Technische Hoogeschool en nadat Professor Dijxhoorn in de Stads Doelen de Diësrede had uitgesproken, mocht de Senaat tijdens het borreluur vele professoren als gast op de Societeit ontvangen.
In Februari volgde een officieus whistconcours, dat eenigszins verliep, doordat een groot aantal aanwezigen zich in de middenzaal met een zonderling spel op de leestafel bezig hield.
28 Februari had er een bestuursverwisseling plaats, de heeren Naeff, Ebeling en Escher traden uit het Bestuur dat zich als volgt samenstelde:
C. G. Blijdenstein, President.
P. A. Wernink Jr., Secretaris.
J. S. Pel, Thesaurier.
H. L. Dinger, Bibliothecaris.
F. G. Waller Jr., Commissaris van het Consumabel.
A. M. Asselbergs, Commissaris van den Inventaris.
E. J. Koch, Vice-Secretaris-Archivaris.
Evenals andere jaren maakte de Debating-club ook dit jaar weer gebruik van de leeszaal voor hare vergaderingen.
15 Maart was er wijnverloting, die door het groote aantal verkochte loten een drukbezochte en luidruchtige kroegjool met zich bracht. De Gothiek-drinkers en de oudere jaren zagen zich dien avond genoodzaakt verscheidene tankaanvallen uit te voeren tegen de eerste-jaars, die onmiskenbaar offensieve neigingen vertoonden.
20 Maart maakte „Apollo" gebruik van de boveneetzaal voor het Heerenconcert.

Den dag hierop volgend hield „De Hooge Q" 's middags, na jaren van rust, een buitengewoon geslaagde uitvoering in de voorzaal. Zij heeft de talrijke leden, die dien dag aanwezig waren, in een uitstekende stemming gebracht. s' Avonds schilderde de president van den Senaat, de heer M. Ch. G. de Bruyn, in een zeer goede rede, de lotgevallen van het Corps in het afgeloopen jaar. De hierop volgende Diës-comedie was slechter dan ooit.

22 Maart, den eigenlijken geboortedag van het Corps namen de president en de secretaris van het Bestuur als gasten van den Senaat deel aan het Collation. Overgroote deelname was er niet, doch de stemming was des te beter. Met weinig aanwezigen op de Societeit werden deze feestelijkheden besloten.

28 Maart begon de Paasch-vacantie. De benedenzalen werden voorloopig weer gesloten, terwijl men het van de weersgesteldheid zou laten afhangen deze al of niet in de vacantie in gebruik te stellen.

Na de vacantie kwam het examenmonster velen aangrijnzen, het Sociteitsbezoek had er echter gelukkig weinig onder te lijden, daar de meesten, juist als zij ontspanning van hun arbeid noodig hadden, dit in hun Societeit zeer terecht kwamen zoeken.

26 Juni deed „De Hooge Q" wederom haar intrede in de voorzaal. Hoe geliefd dit strijkorkest bij de Phoenix-kinderen is, deze avond heeft het overtuigend bewezen. Geïnspireerd door de verlokkende muziek, daverde het na afloop in de zalen van ouderwetsch jolijt, en eindigde dit feest in een formeelen kroegjool.

3 Juli werd een druk bezocht „Laga-souper" op de

boven-eetzaal gehouden, waaraan Triton en de bloem der fuifroeiers aanzaten.
„Odin" hield, ter gelegenheid van de interacademiale wedstrijden, op 29 Juni een lunch, waar twee leden van het Bestuur bij aanzaten.
10 Juli was wederom de dag waarop vele leden bemerkten, dat de Societeit gesloten was en toen eerst recht goed beseften wat de „Phoenix" voor hen beteekende. Juist in deze zomersche dagen, met weinig studenten in Delft, hebben de achtergeblevene een groote behoefte aan gezelligheid, dien zij op de Societeit altijd vinden. Doch harde noodzaak dwingt het Bestuur tot sluiting. Grondige schoonmaak, alle mogelijke reparatie's, vacantie's van het personeel, zijn oorzaken die tot die maatregelen leiden, want moet niet in den groentijd alles in orde zijn om de aanstaande nieuwe leden te kunnen ontvangen? Het Bestuur van de Societeit „Standvastigheid" heeft echter met groote gastvrijheid hare localen gedurende de zomervacantie weer voor onze leden opengesteld. Hoezeer dit door hen op prijs werd gesteld is door het dagelijksche bezoek wel bewezen.
Aan onze eigen gebouwen werd inmiddels hard gewerkt, groote reparaties werden uitgevoerd aan de plafonds van dispuut, commissariskamer en leeszaal, welke laatste tevens geheel nieuw behangen werd.
Op 2 September was echter alles weer in orde en de leden die voor den groentijd in grooten getale terug waren gekomen, konden nog juist één avond hun gebouw in volle frischheid bewonderen.
Den volgenden dag n.l., kwamen plm. 130 kaalhoofdige knapen hun hulde aan de vogel Phoenix brengen. De groentijd is weer een tijd geweest van druk kroegbezoek en van vele luidruchtige feesten en donderjolen. De Spaansche griep werd echter spelbreekster. Op een gegeven oogenblik waren plm. 50 groenen ziek en de Senaat achtte zich, na ingewonnen medisch advies, niet

langer verantwoord de groote schare bij elkaar te houden en zond allen een week naar huis. De zoogenaamde feestweek en inauguratie werden hierdoor 8 dagen uitgesteld. Na verloop van dit tijdsbestek waren de meesten weer present en konden alle feesten verder een vlot verloop hebben. Wegens woningnood had „Odin" verzocht haar oefeningen 's morgens in de midden- en achterzaal te mogen houden. Ook haar groenen-uitvoering, gevolgd door de traditioneele worstelwedstrijden, zijn hier uitstekend verloopen.

Na afloop van de groenencomedie spoedden allen zich naar de Societeit om bijtijds de zoo schaarsche apenoten en Tokayer machtig te worden.

25 September werd een officieuse druk bezochte sport-lunch gehouden.

Twee dagen later had de plechtige inauguratie plaats van de candidaat-leden, welk belangrijk feit gevolgd werd door een collation, waaraan een ongekend aantal personen deelnam.

Het Societeitsbezoek is sindsdien goed gebleven, hetgeen noodzaak is voor een rendabele exploitatie. Doch niet alleen moet het bezoek druk blijven en liefst beter worden, voor alles moet hiermede een grooteren omzet bereikt worden.

23 October vond een bestuurs-wisseling plaats. De heeren Blijdenstein en Waller wenschten uit het Bestuur te treden en deze twee, in deze tijden zeer moeilijk te vervullen functies kwamen hierdoor vacant. Het bestuur stelde als candidaat voor vice-secretaris-archivaris den heer D. C. Schumm. Een aantal leden kon zich hiermede niet vereenigen, doch de gehouden stemming besliste ten gunste van den bestuurscandidaat. Het Bestuur stelde zich hierop als volgt samen:

E. J. Koch, President.
P. A. Wernink Jr., Secretaris.
J. S. Pel, Thesaurier.
H. L. Dinger, Bibliothecaris.

P. F. S. Otten, Commissaris van het Consumabel.
A. M. Asselbergs, Commissaris van den Inventaris.
D. C. Schumm, Vice-Secretaris-Archivaris.
25 October, ter gelegenheid van de onderlinge wedstrijden van „Laga" had de prijsuitdeeling en een kroegjool in de benedenzaal plaats.
Hiermede zijn de voornaamste gebeurtenissen uit het afgeloopen jaar besproken. Het Bestuur spreekt de hoop uit, dat de volgende verslaggever van een nog opgewekter kroegleven zal kunnen getuigen, en bovendien zal vermelden, dat de moeilijkheden waarmede de Societeit thans te kampen heeft, aanmerkelijk minder geworden zullen zijn en de „Phoenix" een tijdperk van hernieuwde bloei is binnengetreden.

VERSLAG VAN DEN BIBLIOTHECARIS.

OOK dit jaar heeft voor de bibliotheek weinig nieuws gebracht. Gebrek aan geldmiddelen was hiervan weer de oorzaak. Een inteekenlijst, waarop velen teekenden, bracht echter een weinig verbetering. Verder werden nog verscheidene geschenken ontvangen, waarvoor wij hier hartelijk dank zeggen.
Tijdens de vacantie werd het plafond van de bibliotheek geheel hersteld en werd zij nieuw behangen.
Na de vacantie werd door een Corpsvergadering uit de Feestkas een groote som geld beschikbaar gesteld voor het aanvullen van de collectie. Hierdoor zijn wij instaat, de nadeelen die de oorlog bracht, grootendeels op te heffen en het is hier dus zeker op zijn plaats het Corps dank te zeggen voor deze schoone gift. Zij bewijst wel hoeveel belangstelling er voor de Bibliotheek is.
Dat het zoo blijve!

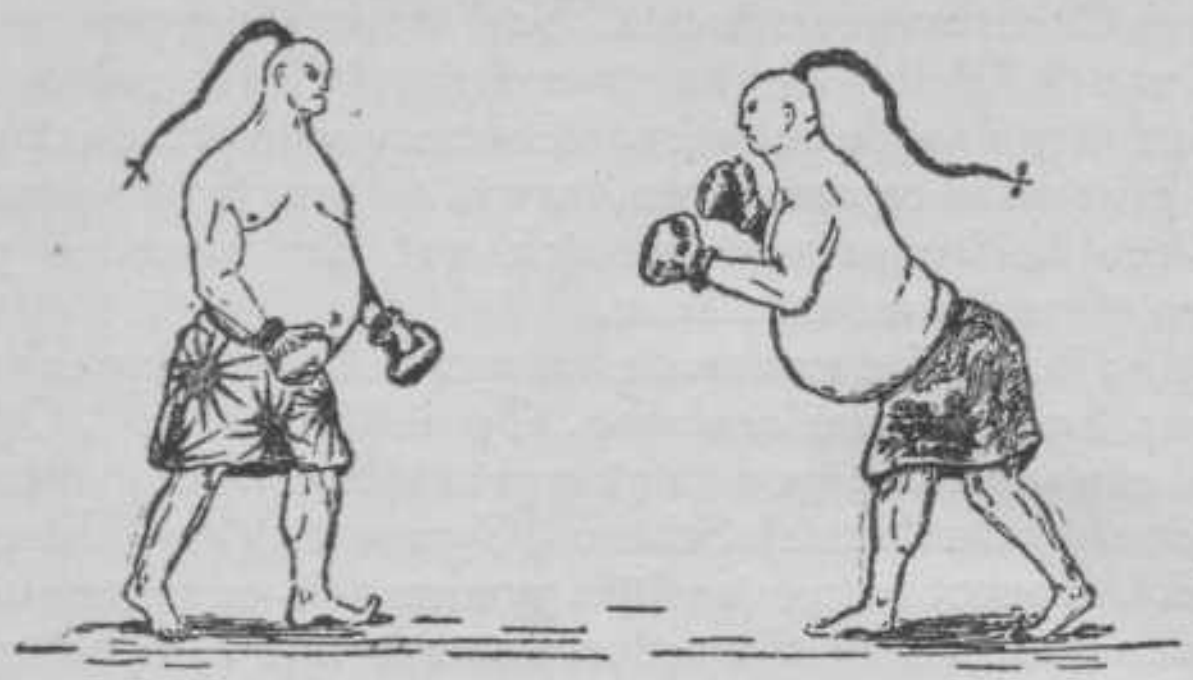

DELFTSCHE STUDENTEN SCHERM-, GYMNASTIEK- EN ATHLETIEKVEREENIGING „ODIN"

HET afgeloopen jaar is voor „Odin" een jaar van grooten opbloei en vooruitgang geweest. Moest bij de wedstrijden van den Militairen en Studenten Schermbond in December 1917 „Odin" zich nog met de laatste plaats tevreden stellen, bij de interacademiale wedstrijden is ze erin geslaagd, volledig revanche te nemen. Het finantieel beheer baart nog steeds eenige moeilijkheden. De contributie, hoewel hooger dan bij de meeste corpsvereenigingen is, gezien de absoluut noodwendige jaarlijksche uitgaven, en hetgeen de vereeniging haar leden biedt, zeer laag te noemen. Laat de jongeren dit toch inzien, en doordrongen worden van het besef, dat alleen een volkomen eendrachtige samenwerking deze lage contributie rechtvaardigt.

Gaan wij thans tot een geregeld verslag over.

21 December 1917 hadden in de zaal van de Vos de wedstrijden plaats van den Militairen en Studenten Schermbond Alleen de Cadetten-Schermvereeniging, de Adelborsten, de Amsterdamsche Schermvereeniging „Thor" en „Odin" namen hieraan deel. De corpsprijs werd bijna onbedreigd

door de Cadetten gewonnen. „Thor" won met een gering verschil van de Adelborsten den tweeden prijs. Bij de personeele wedstrijden slaagde de heer van Osenbruggen er in den tweeden prijs sabel te veroveren, terwijl de heer Schlingemann met een half punt verschil zich met den tweeden prijs degen tevreden moest stellen.

Spoedig na de kerstvacantie namen de besprekingen voor het a.s. Lustrum een aanvang. Op initiatief van „Odin" werd een voorloopige wijziging gebracht in de reglementen van den Interacademiale Scherm-, Gymnastiek- en Athletiekbond. Waar tot nu toe jaarlijks gymnastiek- en schermwedstrijden georganiseerd werden, waaraan alle vereenigingen verplicht waren deel te nemen, werden hieraan toegevoegd Athletiekwedstrijden, terwijl de vereenigingen „Arena Studiosorum" (Leiden), „Olympia" (Utrecht) en „Odin" zich verplichtten in alle onderling vast te stellen nummers mede te dingen.

De beoordeeling van den corpsprijs zou geschieden volgens het Olympisch puntenstelsel. Tevens werd de steun der Nederlandsche Athlethiek Unie gevraagd en verkregen bij het benoemen van jury en tijdopnemers. Ook werd besloten boksdemonstraties te houden met vrijwillige deelname.

Ondertusschen werd op „Odin" met toenemend enthousiasme geoefend voor de wedstrijden.

De gymnastiek, het schermen en het boksen werden respectievelijk getraind onder leiding der instructeurs van Grootheest, de Vos en Toepoel, terwijl de heer van Rappard zich welwillend beschikbaar stelde de athletiek-oefeningen te leiden. Als athlethiekterrein werd door de voetbalvereeniging „Concordia" haar veld eenige middagen per week open gesteld voor Odin-leden. Nog vóór de wedstrijden moest echter een bestuursver-

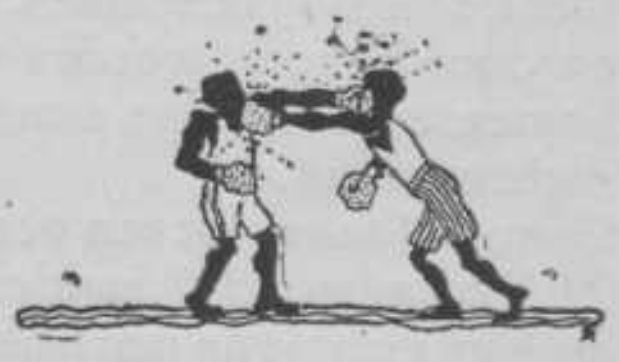

wisseling plaats hebben. De heer Browne was door studieredenen plotseling gedwongen uit het Bestuur te treden, en werd vervangen door den heer R. Houwink.
29 Juni was de dag, waarop „Odin" zou toonen dat de Delftenaren nòch op gymnastiek nòch op schermgebied behoeven achter te staan bij de studenten der andere academiesteden, terwijl de athletiekwedstrijden af en toe voor de andere vereenigingen pijnlijke verschillen deden zien. Temeer echter zij daarom hulde gebracht aan „Arena Studiosorum" en Olympia, die, wetend over welke krachten „Odin" beschikte, niet geaarzeld hebben partij te geven. Hun optreden getuigt van een waar sportieve opvatting.
De gymnastiekequipe bestond uit de heeren:

A. M. Knottnerus,	F. Michielsen,
R. Houwink,	J. Mulder.
M. J. Ph. Nittel,	

Zooals te voorzien was, mocht het hun niet gelukken den corpsprijs te winnen. Steeds heeft „Arena" nog krachten in zijn „ijzeren ploeg", die dezen eerenaam niet te schande maakten.
„Odin" moest zich met den tweeden prijs tevreden stellen. De eerste en tweede prijs personeel werden beide gewonnen door twee Arena-leden.
Voor het schermen werd „Odin" vertegenwoordigd door de heeren:

A. van Osenbruggen,	J. Smit Sibinga,
G. de Fremery.	J. G. Schlingemann.
P. de Fremery,	

Na verwoeden strijd gelukte het hun, den corpsprijs te vermeesteren.
De uitslag der personeele wedstrijden was:

Eerste prijs	Sabel,	Dullemond (Thor)
	Degen,	J. Schlingemann.
	Floret,	A. van Osenbruggen.
Tweede prijs	Sabel,	J. Smit Sibinga.
	Degen,	A. van Osenbruggen.

Nadat 's morgens de strijd om de gymnastiek- en schermcorpsprijs geëindigd was, vereenigden zich alle deelnemers, besturen, juryleden en genoodigden aan de gemeenschappelijke lunch in het gastvrije nest van den vogel Phoenix. Even wil ik hier in herinnering brengen de woorden van kapitein Scharroo, den voorzitter der Nederlandsche Athletiek Unie, die in een enthousiaste toespraak betoogde, hoe gymnastiek een onontbeerlijke voorbereiding is bij de beoefening van elken tak van sport.
Na de lunch hadden de athletiek-wedstrijden plaats. Hierin kwamen voor „Odin" uit de heeren:
O. van Rappard,
P. van Thiel,
J. Mulder,
D. de Neve,
J. Senf,
B. Blommendaal,
R. Houwink.
Bijzondere vermelding verdient het nummer 100 M. hardloopen, dat ons een buitengewoon spannende race te zien gaf tusschen de heeren Keller (A.S.), van Thiel en van Rappard.
De uitslagen waren als volgt:
400 M. hardloopen, v. d. Bovenkamp (Olympia), 57.8 sec.
110 M. hardloopen met hindernissen, v. Rappard, 16.8 sec.
Verspringen met aanloop, van Thiel, 6,22 M.
Hoogspringen met aanloop, Mulder. 1.70.
Speerwerpen, van Rappard, 34,39 M.

Estafettenloop 4 × 100 M.	van Rappard Senf Mulder van Thiel	47.8 sec.

Voor de boksdemonstratie werd de uitgeloofde schoonheidsprijs door de jury welverdiend toegewezen aan den heer Thio.
Een woord van hulde zij hier gebracht aan allen, die een

werkzaam aandeel gehad hebben in 't slagen dezer wedstrijden. In 't bijzonder zijn we grooten dank verschuldigd aan den heer H. L. Matthijsen, die, na het vele wat hij in zijn bestuursloopbaan deed, niet heeft geaarzeld, den weinigen tijd, dien zijn studie hem liet, aan Odin's belangen op te offeren.
Na de wedstrijden trad onmiddellijk een rustperiode in. Niet ongestoord echter zou het bestuur zijn zomerslaap doen. Eind Augustus werd het plotseling opgeschrikt door de verrassende mededeeling, dat de Societeit Eensgezindheid het contract over de zaal niet kon verlengen. Het gevolg was, dat „Odin" in den komenden groentijd dakloos stond, maar gelukkig trad de gastvrije Piet weer als reddende engel op, en stelde ons in staat een groenenuitvoering te geven, welke echter zeer leed, doordat de beste krachten door den Spaanschen griep verhinderd waren mede te doen.
Het Bestuur stelde zich 14 October door het uittreden van den heer Bolderdijk als volgt samen:
H. L. Dinger, President,
R. Houwink, Secretaris,
M. J. Ph. Nittel, Thesaurier,
A. van Osenbruggen, Commissaris der wapenen.
H. van Rooyen, Commissaris der werktuigen.
Dadelijk werden alle pogingen in 't werk gesteld een andere zaal te krijgen. Voor gymnastiek werd van de gemeente Delft gehuurd de zaal aan de Molslaan. Voor schermen was het Bestuur der Societeit zoo welwillend de boveneetzaal af te staan, zoodat de oefeningen weder met kracht hervat kunnen worden.
Mogen de leden hun krachten het aanstaande jaar met nog meer enthousiasme geven, dan gaat „Odin" zeker een bloeiende toekomst tegemoet.

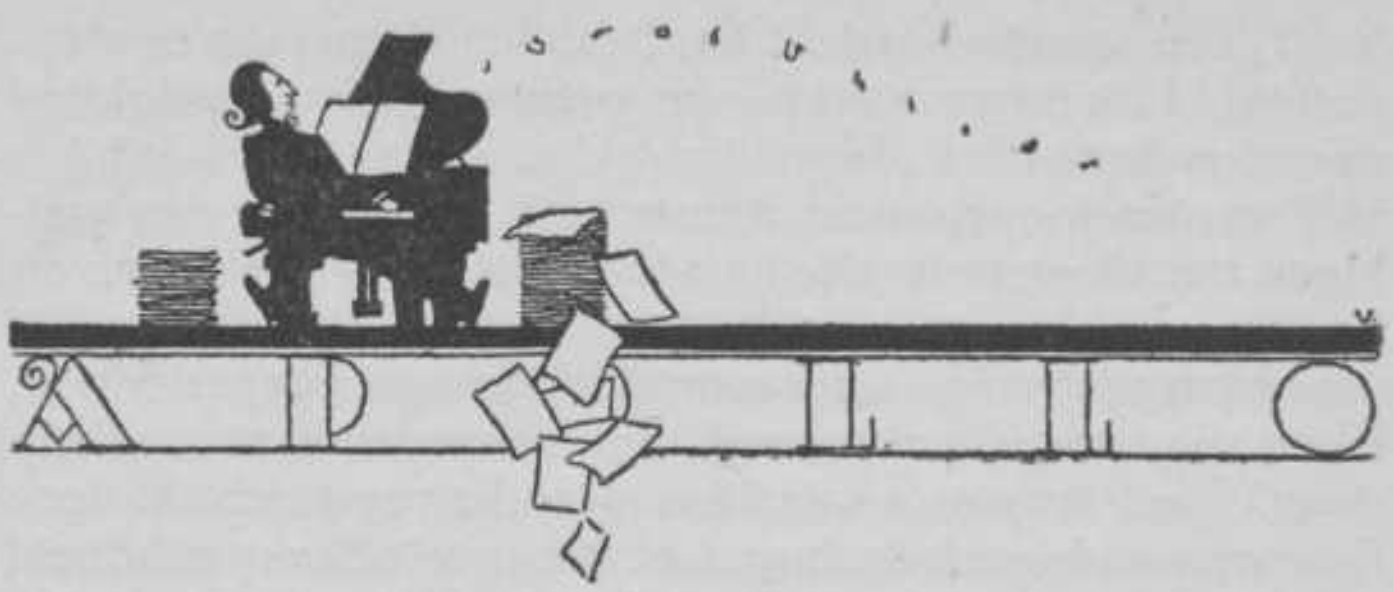

WEER is een jaar verloopen, waarin „Apollo" zijn lier heeft kunnen vrijwaren tegen het vuur en wapengeweld, dat Mars rusteloos om hem heen aanwakkert en ophitst.

Onmiddellijk na de groenenuitvoering, eind September, werd een aanvang gemaakt met besprekingen, die moesten leiden tot een groote uitvoering, te geven tijdens het Corpslustrum; grootsche plannen waren het, waar helaas niets van mocht komen. Herm. Roelvink had voor het Delftsche Studenten Tooneel Gezelschap een stuk geschreven, „De Gordel van Hipolyta" geheeten, dat hij gaarne als opera zag opgevat. Dit was voor de beide besturen een reden om zich te combineeren, waardoor deze uitvoering een zeer bijzonder karakter zou krijgen. Van de zijde van „Apollo" werd dan ook alle moeite gedaan een bekwaam componist te vinden, die bereid zou zijn bij het stuk van Roelvink de muziek te schrijven. Hiervoor stelde de heer Cuypers zich beschikbaar.

De financieele draagkracht liet echter niet toe dat de jaarlijksche uitvoering in de Stads Doelen doorging. In de plaats daarvan werden twee heerenconcerten gegeven op de boveneetzaal der Societeit Phoenix. Het eerste op 11 December, werd besloten met een souper, waaraan als gasten deelnamen eenige leden van den Senaat, tevens oud- en eere-leden van „Apollo" en het Bestuur der

S. P. Ten zeerste werd dit blijk van belangstelling op prijs gesteld. Het tweede werd gegeven in Maart en slaagde eveneens bijzonder goed.
Wij werden teleurgesteld door het feit, dat door den gebrekkigen treinenloop de heer Erdelman, onder wiens goede leiding „Apollo" reeds vele jaren gestaan had, niet meer uit Dordrecht over kon komen om de repetities te leiden. Maar de grootste teleurstelling kwam pas toen bekend werd, dat vanwege de tijdsomstandigheden het Corpslustrum niet door zou gaan en dus alle schoone plannen op niets uitliepen.
In Januari had er een bestuurswisseling plaats door het aftreden van de heeren J. B. Dumont en H. 't Hooft. Het Bestuur kreeg toen de volgende samenstelling:
A. Bos, President.
J. H. F. Sollewijn Gelpke, Secretaris.
C. M. Kan, Thesaurier.
C. Nijssens, Bibliothecaris.
A. J. Ingen Housz, Vice-Secretaris.
In September had de gewone Groenen-uitvoering plaats, ditmaal onder de goede leiding van den heer H. C. King. Dank zij de groote verdienste van dezen dirigent liep deze uitvoering dragelijk af. Het spelgehalte der medespelers was, op enkele uitzonderingen na, bijzonder laag.
De laatste daad van het toenmalige bestuur was, dat met het Concertbureau H. Augustin te Amsterdam een overeenkomst gesloten werd, waarbij de leden van „Apollo" reductie kregen voor de vier, jaarlijks hier ter stede te houden abonnements-concerten. Vele leden hebben hiervan gebruik gemaakt.
Einde October traden de heeren A. Bos en J. H. F. Sollewijn Gelpke als bestuursleden af, en werd het bestuur als volgt samengesteld:
C. M. Kan, President.
J. G. Schlingemann, Secretaris.
C. Nijssens, Thesaurier.

H. C. King, Bibliothecaris.
H. Furstner, Vice-Secretaris.
Kort geleden is het Bestuur er in geslaagd na vele vruchtelooze onderhandelingen, een nieuwen dirigent te vinden in den heer M. Nerrebijn.
Laten wij hopen, dat „Apollo" een schoon jaar tegemoet gaat en dat de aanstaande groote uitvoering een succes zal zijn, zooals het 't oude „Apollo" met zijn roemrijk verleden betaamt.

D. S. D. G. VRIJE STUDIE

ER zijn in het afgeloopen jaar oogenblikken geweest, waarop de kans, dat dit verslag meteen het doodsbericht van het gezelschap inhouden moest, groot scheen. Het had dan moeten gewagen van de oude tijden, waarvan de overleveringen vertellen, hoe daar groote vergaderingen gehouden werden, die belangrijke gebeurtenissen in heel Delft waren, met een geestdriftig gehoor en „warmvoelende" autoriteiten; maar ook van de latere jaren, hoe de glans van vroeger tot dof goud werd en hoe tenslotte het eind van het gezelschap aanstaande leek toen op de in het afgeloopen jaar gehouden lezingen het opgekomen ledental kwam op 20, op 14, zelfs op 8. Daarbij kwam dat de geldmiddelen slechts 3 lezingen toelieten, zoodat een terugblik op het verloopen jaar niet opwekkend wezen kan.

Wat over de lezingen zelf gezegd kan worden, moet de ergernis over de geringe opkomst slechts doen toenemen. Die van Dr. Jan Kalf over het „Restauratie-Vraagstuk" bracht vele nieuwe gezichtspunten. Sterk overtuigend werd de wenschelijkheid van een heele nieuwe richting betoogd, waarbij de lichtbeelden bewijskracht leverden voor spreker's stelling.

Professor I. P. de Vooys besprak de richting, die de politiek in de toekomst te volgen had, om zich aan komende economische verhoudingen aan te passen. De 8 aanwezige leden vormden een aandachtig en aan het slot geestdriftig gehoor.

De derde lezing-avond, waar Johan de Meester sprak over het „Liefdeleven van Goethe" bracht eveneens voor een klein publiek veel belangwekkends. Het zien van Goethe's werken in verband met zijn leven, geeft niet alleen beter inzicht in den geest van den kunstenaar, maar ook in zijn werken. Hiervan wist Johan de Meester ons niet alleen te overtuigen, maar ook dat betere inzicht kregen wij dien avond in vele deelen van Goethe's werk.
Was het eind van het vorige jaar niet veel belovend, het nieuwe heeft zich goed ingezet. Ruim honderd eerste-jaars gaven zich als lid op, wat de financieele toestand van het gezelschap zoodanig verbeterde, dat nu vele lezingen in het uitzicht kunnen worden gesteld. Mevr. Roland Holst, Fred. van Eeden, Prof. Kohnstamm, Mr. Dr. v. d. Flier, Brusse en Elout zegden reeds toe en beproefd zal worden dit zestal nog te vermeerderen.
De bloei van een gezelschap blijkt niet uit het gehalte der lezingen, noch uit het aantal leden, maar in de belangstelling van de zijde der leden. De namen der sprekers garandeeren goede lezingen, laat dan een groote opkomst de bloei van het gezelschap verzekeren.

DELFTSCHE STUDENTEN DEBATING-CLUB.

HET afgeloopen jaar heeft geen bloeiperiode voor Debating kunnen zijn. Den 11den December werd de eerste huishoudelijke vergadering geopend met een voordracht van den Heer Prof. P. J. M. Aalberse over Volkshuishoudkunde. Het onderwerp was als lezing vooral voor Delft zeer zeker de belangstelling waard, doch de stellingen niet zoozeer voor een debat geschikt.
Op de 2de vergadering verdedigde de heer L. Simons de Vlaamsche beweging; het aantal toehoorders was echter uiterst gering. Het bijna gelijktijdig in dienst treden van het geheele bestuur gaf bij de overdracht eenige moeilijkheden: het nieuwe bestuur stelde zich ten slotte als volgt te zamen:

G. H. L. de Wijs, Voorzitter.
J. G. D. Birnie, Secretaris-Penningmeester.
R. M. P. Soerachman Tjokroadi Soerio, Vice-Voorzitter.

Moge het volgend jaar van grooter levendigheid blijk geven.

HOE verwachtingsvol zijn wij het roeiseizoen 1918 tegemoet gegaan, hoe bedrogen zijn wij uitgekomen! Zeer zeker was dit jaar Fortuna Laga niet gunstig gezind, keer op keer draaide deze godin van het geluk onze vereeniging op zichtbare wijze den rug toe. Maar ondanks dat alles is het een jaar geweest van intens roeileven, zelden was de animo in het roeien zoo groot. Dit en het idee, dat tegenslag tot verzet prikkelt en tot nog grooter krachtsinspanning aanzet, maakt den terugblik op het afgeloopen jaar lang niet zoo donker als een oppervlakkig beschouwer wel denken zou. Dit seizoen is eerder te beschouwen als een voorlooper van een grootere krachtsontplooiing in de toekomst.

Beter is, de feiten in de chronologische orde te rangschikken om goed te kunnen inzien, wat het afgeloopen jaar voor Laga was en wat dit nog voor de toekomst beteekenen kan.

Reeds dadelijk na de onderlinge wedstrijden begon de oefening der toekomstige raceroeiers. Veel jongeren hadden zich aangemeld, een twintigtal werd voorloopig aangewezen om aan het tubben mee te doen. De heer van Assen belastte zich met de leiding hiervan.

Ook de oude ploegen begonnen vroeger dan anders aan hun taak, met het gevolg, dat reeds begin November de oude vier in de Per Ho oefende en 1 December stak voor het eerst de volledige oude acht van wal.

14 November werd het roeiseizoen 1917 gesloten door een gemeenschappelijke tocht naar de „Witte Brug", nog nooit had een sluitingstocht zooveel deelnemers. Oude en jonge acht waren van de partij en vele fuifroeiers sloten de rij. 't Was wel een ongewoon schouwspel al die ranke booten in de grachten van den Haag, zóó zelfs, dat de firma Albert Frères het de moeite waard vond dit gebeuren op een film te vereeuwigen.
Zoo sloot dan het jaar 1917, de voorteekenen waren goed en met hoop in het hart werd 1918 begonnen. Weinig werden de oefeningen dien winter gestoord door ijs of zeer ongunstig weer. Meest waren de dagen zacht met weinig wind, een gunstige factor voor de roeisport in dit jaargetijde. Begin Januari trad de heer Heyting uit het bestuur wegens studieredenen, slechts noode zag men hem vertrekken, want zijn leidende hand kon slecht gemist worden.

Het Bestuur stelde zich als volgt samen:

W. L. Z. van der Vegte, President.
B. W. Berenschot, Secretaris.
P. Boele, Thesaurier.
J. M. de Muinck Keizer, Commissaris, Vice-President.
J. P. van Lier, Commissaris, Vice-Secretaris.

Geregeld werd de aanblik van de vaart om Delft verlevendigd door de vele ploegen die zich dag in dag uit oefenden. De Walter, de oude achtriemsgiek, verkocht aan de Dordtsche Roeivereeniging werd 8 Februari naar Dordrecht geroeid door de oude acht. In een goede vier uur werd deze tocht volbracht, een aardige herinnering voor hen die er aan meededen, ondanks alle kou en vermoeienis.
Toen kwam plotseling de eerste tegenslag, de slag der oude ploegen, de heer Berenschot moest wegens particuliere redenen zijn plaats als roeier opgeven, waardoor het resultaat van veel moeite en opoffering tot nihil gereduceerd werd.

Toch bleef hij zijne krachten aan Laga geven en verving den heer van Assen als coach voor de jongeren.
De leider van oude vier en acht, de heer Staring, zag zich voor een zeer moeilijke taak geplaatst en eerst na veel probeeren werd weer eene redelijke combinatie gevonden. Ook de jonge acht ondervond tegenslag, de slagroeier, de heer Dekker, werd afgekeurd, terwijl verder telkens de leden der bemanning door verschillende ziekten of ongemakken verhinderd waren de oefeningen mee te maken. Ondanks dit alles bleef de animo groot en liet men de hoop niet zakken. Riemengebrek noodzaakte het bestuur de openingstocht tot de raceploegen te beperken. 5 Mei trokken oude en jonge acht weer naar de Wijckerbrug en vooal de oude acht maakte datmaal eene veelbelovende oefening.
Zoo naderde de Varsity, waar Laga door de volgende ploegen zou vertegenwoordigd worden.

Oude vier:
P. Jongejan (boeg).
A. Mijnlieff.
W. L. Z. van der Vegte.
P. Termijtelen (slag).
N. Guldenaar (stuurman).

Jonge acht:
W. Westenink (boeg).
E. Koch.
P. Lefebvre.
F. Lambach.
C. Huygen.
P. v. Delden.
C. Nijssens.
H. van Rooyen, (slag).
A. G. M. Vermeulen, (stuurman).

Jonge vier:
W. Westenink (boeg).
P. van Delden.
C. Nijssens.
H. van Rooyen (slag).
A. G. M. Vermeulen (stuurman).

In het sciffnummer zou Laga vertegenwoordigd worden door den heer F. Eyken, die zich na langdurig oefenen tot een eerste klas sciffeur ontwikkeld had.
De overnaadsche vier, de laatste weken gecoacht door den heer Hoogeboezem bestond uit:

J. F. Fock (boeg).
J. Carpentier Alting.
M. M. C. Posno.
W. A. Cohen Tervaert (slag).
D. H. van Andel (stuurman).

Zoo brak dan de 2de Pinksterdag aan, de dag waarop ten vierde maal de studentenwedstrijden op het Noordzeekanaal zouden verroeid worden. Het weer werkte boven verwachting mee, een lekker zonnetje, met een iets te harde wind, recht tegen. De deelname was grooter dan andere jaren, in het hoofdnummer startten voor het eerst 5 ploegen, Njord, Triton, Nereus en Laga met Aegir als nieuweling.
Veel teleurstelling bracht deze dag voor de Laga-enthousiasten. De oude vier, zoo goed op de oefeningen, faalde hier ten eenenmale, wat wel voor een groot deel aan de zenuwen van den slag geweten mocht worden. Ook jonge vier en acht, konden het niet tegen hunne tegenstanders bolwerken, terwijl de overnaadsche vier door het breken van eenen voetriem zoo goed als niet verder roeien kon. De Triton-sciffeur kon door ziekte geen partij geven, zoodat dit nummer kwam te vervallen.
Een poover resultaat voorwaar, hoeveel hadden wij in het begin van het jaar niet verwacht!
Maar teleurstelling kan in vele gevallen tot meerdere krachtsinspanning aansporen, zoo ook nu. Met nieuwen moed werd geoefend voor de Hollandia wedstrijden.
De oude vier ging uit elkaar, alle krachten werden geconcentreerd op de oude acht, die als volgt samengesteld werd:

J. Heyting (boeg).
P. Termijtelen.
P. Jongejan.
L. Polis.
W. Bolderdijk.
A. Mijnlieff.
W. van der Vegte.
J. Haasnoot (slag).
N. Guldenaar, (stuurman).

Deze combinatie had zeer goede momenten en met vertrouwen zag men deze ploeg de roode kleuren op Hollandia verdedigen. Zeker heeft deze acht toen niet teleurgesteld, na eenen zeer spannenden strijd zag zij zich den prijs met slechts een meter lengte ontgaan. Als eerste eindigde Nereus, terwijl Nautilus met een derde lengte achter Laga de finish passeerde.
Zelden zagen de toeschouwers eene zoo spannende race, met genoegen mocht Laga op deze prestatie terugzien, edoch, de beker werd door anderen weggedragen.
Ook de andere ploegen vermochten niet eenen prijs te bemachtigen, de overnaadsche vier werd, voor zijnde, aangevaren en toen de wedstrijd overgeroeid moest worden waren de roeiers, meest lichtgebouwd, te moe om goed partij te geven.

Alleen de sciffeur Eyken noodzaakte de muziek het Lagalied te doen weerklinken. Hij won in het senior nummer van de Haas. Het jonge nummer werd hem toegekend na disqualificatie van zijnen tegenstander, Rauwenhoff, van de Hoop. Deze laatste prijs werd door het Lagabestuur ter beschikking van het bestuur van de Koninklijke gesteld om op hare wedstrijden opnieuw verroeid te worden.
De jonge twee samengesteld uit de heeren:

I. P. M. Sonneveld (boeg).
M. W. Hoogenboezem (slag).
A. M. Mijnlieff (stuurman).

welke geoefend had onder leiding van den stuurman later overgenomen door den heer Prins Visser, behaalde de 2e prijs.

Zoo bracht dus Hollandia ons al evenmin die lauweren waarop ons streven gericht was, toch werd de moed niet opgegeven en ijverig doorgeoefend.
De jonge acht werd gereorganiseerd, de heeren Posno en Cohen Tervaert namen de plaatsen van anderen in, terwijl Meerkamp van Embden de slagplaats bezette.
In de oude acht verving Tideman, die zich direct bij zijn terugkeer in Delft weer beschikbaar gesteld had, Polis op de vierplaats. De heer Staring nam ook de leiding van de jonge acht op zich.
Zoo brak dan eindelijk de dag van de Koninklijke aan. De heer Bolderdijk was de laatste dagen door ziekte verhinderd mee te roeien, de hoop werd echter niet opgegeven dat de oude acht toch nog volledig op de wedstrijden zou verschijnen. Helaas echter. was dit niet 't geval. De oude acht, de hoop van Laga, moest met een invaller, den heer Nijssens, uitkomen. Iedereen, die eenig verstand van roeien heeft, ziet in, dat deze plotselinge verandering een grooten klap voor de combinatie van de ploeg is geweest. De gevolgen bleven niet uit; de oude acht verloor op de voorwedstrijden. Ook de jonge acht, die zich een tijdlang goed hield, moest het afleggen.
De stuurman was hier niet geheel vrij te pleiten van schuld, door 't niet recht in de baan houden van de boot. De overnaadsche vier verloor na eene spannende race. De jonge twee behaalde de 2e prijs, terwijl Eyken de meerderheid van den Hoopsculler erkennen moest.
Bij de prijsuitreiking werd een „hoera" aangeheven op onzen sciffeur voor zijne sportieve daad, den 1en prijs, door hem op de Hollandia-wedstrijden behaald, na disqualificatie van zijn tegenstander, op de Koninklijke wederom aan te bieden.
Het resultaat van deze dagen was dus zeer matig. Daar

één der roeiers, de heer Termijtelen, verhinderd was verder te oefenen, zag men van deelname aan de Telegraafbeker af.
Zaterdag 29 Juni hadden de wedstrijden van Argo, op den Rijn, bij Wageningen plaats.
Laga schreef in voor, acht, jonge vier en sciff.
De jonge vier was samengesteld uit:

C. J. Huygen (boeg).
H. van Rooyen.
C. Nijssens.
H. J. Meerkamp van Embden (slag).
A. Vermeulen (steurman).
en had geoefend onder leiding van den heer Prins Visser.

De race van de jonge vier was wel een van de spannendste van dezen dag. Boord aan boord gingen de booten van Laga en Argo over bijna de geheele baan; op 't laatst nam de stuurman de verkeerde boei en Laga verloor met een goede lengte.
Toen kwam het nummer achtriemsgieken aan de beurt en ook nu maakte 't ongeluk zich van de Lagaboot meester. Bij het aanleggen aan de startbootjes verloor de acht tot tweemaal toe haar roer en moest zonder dit onmisbaar voorwerp de baan zigzag afroeien. Het resultaat hoeft niet vermeld te worden.
In het sciffnummer kreeg Eyken, de bekende sculler de Haas als tegenstander. Over bijna de geheele baan schenen de roeiers eene zekere voorliefde voor elkander te gevoelen, bleven steeds zoo dicht bij elkaar, dat iedereen elk oogenblik een aanvaring verwachtte. Tenslotte wist Eyken zich los te maken en won gemakkelijk met 4 lengten de eerste en de eenige Laga-overwinning op deze dagen.
Een woord van hulde en dank is hier zeker wel op zijn plaats voor de wijze waarop het Wageningsche Corps ons ontvangen heeft.
Dat de fuif 's avonds op de societeit lang geduurd had

bleek den volgenden dag, toen tot groote hilariteit van het publiek om 12 uur een wekker afliep op de boeier van een bekend Lagalid. Het rare seizoen 1917-1918 werd beëindigd met het traditioneele Lagasouper, waarbij als eene bijzonderheid aangemerkt dient te worden, de aanwezigheid van een zes-tal Tritonleden, die overgekomen waren om een aan hen geleende acht van Rotterdam naar Delft terug te roeien.
De vacantie brak aan en de Lagaloods raakte bijna uitgestorven. Slechts door de twee sciffeurs Eyken en Termijtelen werd doorgeoefend om onze vereeniging op de Holland Bekerwedstrijden te vertegenwoordigen.
Het materiaal werd 't afgeloopen jaar aangevuld met twee booten. Een gladde sciff, gebouwd naar gewicht en lengte van den heer Eyken, welke den naam van Meinoud kreeg, genoemd naar den heer Rost van Tonningen, als voortdurende herinnering wat hij voor Laga gedaan heeft. Verder nog eene tubboot, ons gedeeltelijk door 't jaar 1916-1917 aangeboden, welke plechtig bij overname „Douw" gedoopt werd naar den heer Van Houten, onzen grooten coach van 1914.
Het aantal prijzen vermeerderde met één beeld, Le Honneur, door Eyken op de Hollandia wedstrijden gewonnen in 't nummer sciff senior.
Gedurende de vacantie werd de loods nog een 10-tal dagen gesloten voor een grondige schoonmaak.
15 September werden de kampioenschappen van Nederland voor 't sciffnummer verroeid. Termijtelen verloor in de tweede ronde, Eyken bracht het tot de finale maar vond hierin na een spannende race, zijn meerdere in de Haas.
Begin September brak eene schare kaalkoppige menschen de vacantiestilte op de loods. Druk werd op de vaart geoefend om de groenen eenige bedrevenheid in de roeikunst bij te brengen. Dat deze weinig beteekende, bleek op de wedstrijden, waar ook weer de zwemkunst hoogtij vierde en zelfs een burger zijne geoefendheid in deze sport

toonde, verkeerende in den abnormalen toestand, waarin de alcohol den mensch brengt. Gevolg was een spiegelgevecht in en boven water.
De prijsuitreiking, opgeluisterd door een stroom van water had, zooals gewoonlijk in de zalen van de societeit Phoenix plaats.
Onze Harry ging hier ter ziele, ontheiligd door de aanraking van vele groenenschoenen.
Direct na den groentijd werd uitgezien naar aanstaande race-roeiers; een twintigtal gaf zich op en werd geplaatst onder de leiding van den heer Heyting die in 1919 als coach voor de jonge ploegen fungeeren zal.
In dezen tijd bereikte ons plotseling de tijding, dat de heer Guldenaar met de Nieuw-Amsterdam naar Indië zou vertrekken. Hoewel reeds lang hierop voorbereid, trof deze ongeluksmare ons doch eenigszins onverwachts. Onze Nap, die sinds 1913, onze vereeniging zoo trouw gediend had, die steeds bereid gevonden werd zijn plaats in de stuurstoel in te nemen, dien iedereen die meegeleefd had in de roeisport, kende en vereerde, zou Laga verlaten. Dat men zijne verdiensten op prijs stelde werd overtuigend bewezen op de laatste ledenvergadering, waar met algemeene stemmen werd besloten hem te benoemen tot lid van verdienste.
Voor 't laatst heeft Nappie op den middag van den 27sten September een oude acht gestuurd; nog eenmaal klonk zijn stem over de Delftsche wateren. Zijn stuurmansloopbaan was hiermede afgeloopen.
's Avonds werd hem op de societeit door een dertigtal Laga-enthousiasten een souper aangeboden en als blijvende herinnering, een zilveren sigarettenkoker met inscriptie.
Eenige dagen later volgde een laatst vaarwel op 't station en verdween Nappie uit de Delftsche wereld. Onze beste wenschen vergezellen hem in zijn verder leven.
Intusschen werd op de Vliet druk geoefend voor de a.s.

onderlinge wedstrijden, die op den 25sten October verroeid werden. Hoewel er niet veel belangstelling was, had 't geheel toch een zeer geanimeerd verloop. De „bloem der fuifroeiers" blonk uit zoowel door 't winnen van de nummers junior en seniorvieren, als door 't opwerpen van vele fonteintjes. Ook verscheen er nog eene gecostumeerde ploeg op 't wedstrijdterrein.
Een woord van dank aan den heer Staring voor 't beschikbaar stellen van de Rietveltse Toorn voor de ontvangst van officieele personen.
's Avonds had de prijsuitreiking op de societeit plaats opgeluisterd door de aanwezigheid van eenige eerwaardige oude heeren.
Begin November traden de heeren Boele, De Muinck Keizer Jr. en Van Lier uit 't Bestuur en werd het nieuwe als volgt samengesteld:
W. L. Z. van der Vegte, President,
B. W. Berenschot, Secretaris,
H. van Rooyen, Thesaurier,
C. J. Huygen, Comm. Vice-President.
A. Dekker, Comm. Vice-Secretaris.

Zoo is des geschiedschrijvers taak afgeloopen en rest nog een woord van dank aan allen, vooral den verschillenden coaches, waaronder de heer Staring met name genoemd mag worden, die hun tijd aan onze vereeniging gegeven hebben.
Wederom is een jaar Laga-geschiedenis geboekstaafd. Geduldig ligt daar het papier voor ons, waarop het wel en wee van 1918 beschreven staat. Rustig kunnen wij nu de balans opmaken, links de voorspoed rechts de tegenspoed. Lang wordt 't lijstje van het laatste; tegenslag op tegenslag vernietigde de hoogst gespannen verwachtingen, slechts enkele lichtpunten staan daar tegenover; maar één groote debetpost staat bovenaan, en dat is het onverflauwde enthousiasme voor de roeisport. Die post is ten-

slotte de doorslaande, daarbij zinken alle tegenspoeden in het niet. Vooral hier is van toepassing: „Telt den uitslag niet, maar rekent het doel alleen."
De onverflauwde toewijding aan de roeisport zal Laga doen blijven bloeien en eenmaal moet de tijd komen, dat we weer dàt bereiken, waar we in 1918 te vergeefsch naar gestreefd hebben.
Roeiers laat uw ijver niet verflauwen, vervult uw sportieve plichten met nauwgezetheid, dan eerst plukt gij met uw vereeniging Laga de vruchten van uw mooi streven!

Bestuurssamenstelling:
W. L. Z. van der Vegte, President,
B. W. Berenschot, Secretaris,
H. van Rooyen, Thesaurier,
C. J. Huygen, Comm. Vice President,
A. Dekker, Comm. Vice Secretaris.

Proefcommissie:
W. L. Z. van der Vegte, President,
F. E. Eyken, Secretaris.

Leden:
B. W. Berenschot,
P. Boele.
M. W. Hoogenboezem,
J. A. C. Mijnlieff,
A. G. M. Vermeulen.

CAROUSSEL-VEREENIGING.

DIT jaar heeft de Studenten Caroussel Vereeniging wederom zeer veel te lijden gehad van de donkere tijden, waarin wij leven. Hoewel het aantal eerste jaars nieuwe leden met het vooruitzicht op de Lustrumfeesten van het Corps grooter was dan verwacht werd, was toch dit getal nog ver beneden het gewone.
Ook andere factoren werkten belemmerend op den goeden gang van zaken. Zoo was het te wijten aan den voedselnood, die van de manége een ziekenstal gemaakt had, dat de gebruikelijke St. Hubertus Jachtrit niet kon plaats hebben.
In December stelde het Bestuur zich als volgt samen:
C. M. Kan, President.
W. L. Voorduin, Secretaris.
C. G. Blijdenstein, Thesaurier.
A. J. Ingen Housz, Vice-President.
P. F. S. Otten, Commissaris.
Kort na de installatie werd een Sub-commissie van de Feest-commissie gevormd onder voorzitterschap van den heer E. L. C. Schiff Jr., waarin voorts het volledige

Bestuur zitting nam. Onder de goede leiding van haar voorzitter nam zij de voorbereiding voor de Lustrum-uitvoering met kracht ter hand. Verschillende plannen werden overwogen. In verband met het te verwachten aantal toeschouwers werd besloten twee uitvoeringen in de manége te doen plaats hebben. De besprekingen met den heer Hiemstra over het beschikbaar stellen van een voldoend aantal goede paarden leidde tot het gewenschte resultaat. Ook de animo onder de leden bleek groot, zoodat alle factoren tot het welslagen van de uitvoering aanwezig waren, toen plotseling alle Lustrumfeesten afgelast werden.
In Februari werd ter eere van het achtste Lustrum van de Studenten Caroussel Vereeniging een zeer geslaagde terreinrit naar den Wassenaarschen Slag georganiseerd.
In Mei werd in de plaats van den heer A. J. Ingen Housz, die door zijn militaire plichten verhinderd was zijn functie verder te vervullen, gekozen de heer D. C. Schumm.
Kort hierna ontving het Bestuur bericht van den heer Hiemstra, waarin deze mededeelde een verzoek te hebben gericht aan B. en W. om met het oog op de onvoordeelige exploitatie der Stads-rijschool, deze verder te mogen sluiten. Het Bestuur richtte hierop een verzoek aan den President der Commissie van Toezicht, dit voorstel in het belang der paardensport ongunstig te willen adviseeren.
In Augustus kwam het bericht, dat de heer Van Ommeren tot directeur der Stads-rijschool benoemd was. Deze verandering bleek de manége zeer ten goede te komen, daar het gehalte der paarden aanmerkelijk verbeterde.
Met den nieuwen directeur werd wederom een regeling getroffen, waardoor de leden der S.C.V. een aanmerkelijke korting genoten.
De kennismaking met de candidaat-leden had dit jaar wederom in de manége plaats. De, door enkele leden gereden, Caroussel- en Springnummers droegen er het hunne toe bij om dit feest uitstekend te doen slagen.
Op 8 November werd de gebruikelijke St. Hubertus

Jachtrit gehouden. Het slechte weer bleek geen invloed te hebben op de deelname en ook de gezelligheid werd er niet door geschaad.
In November stelde het nieuwe Bestuur zich als volgt samen:
P. F. S. Otten, President.
B. H. ter Kuile, Secretaris.
D. C. Schumm, Thesaurier.
H. E. J. G. ter Kuile, Vice-President.
J. T. van der Noordaa, Commissaris.
In tegenstelling met het vorige jaar kunnen wij constateeren dat zich dit jaar weer eenige eerste jaars aan de leiding van den heer Van Ommeren toevertrouwden.
Tevens is de financieele toestand wegens het uitblijven van een uitvoering aanmerkelijk verbeterd, zoodat wij met goed vertrouwen de toekomst tegemoet kunnen zien.

DELFTSCH STUD. TOONEELGEZELSCHAP.

DE eerste arbeid waaraan het Bestuur zich te wijden had was de voorbereiding van eene uitvoering ter gelegenheid van het XIVe Lustrum van het D.S.C. Wel was de President reeds in Augustus 1917 in onderhandeling met den heer Roelvink getreden, doch positieve resultaten bleven voorloopig uit. Eerst in December '17 begonnen de onderhandelingen meer vasten vorm te krijgn en zocht het Bestuur contact met het D. S. M. G. „Apollo" teneinde, zooals het plan was, een gemeenschappelijke uitvoering te geven.
Een groote remmende werking echter bleek het steeds uitstellen van de verkiezingen voor de Feestcommissie te zijn, want alle plannen bleven daardoor op losse schroeven staan; zelfs na de installatie der bovengenoemde commissie duurde het nog geruimen tijd voor de plannen definitief vastgesteld werden. Verschillende punten zooals er waren, wie het stuk uit moest zoeken, wie besliste, wie de leiding zou hebben en wie zou recipieeren enz. enz. waren oorzaken van dispuut en bleven voorloopig onopgelost. Na eenige moeilijkheden met de F. C. werd de behandeling en uitvoering van de plannen geleidelijk verder afgewikkeld, totdat op eene Corpsvergadering, bijeengeroepen door een vrij plotselinge verscherping van alle maatschap-

pelijke toestanden, besloten werd de Lustrumviering niet te doen doorgaan, zoodat van de uitvoering niets kon komen. Door deze onvoorziene omstandigheid gaf het Gezelschap in het vereenigingsjaar 1917—'18 weer geene uitvoering.
Gedurende de vacantie van 1918 schreven de President de heer E. M. van Berckel en de Commissaris, de heer W. J. G. Paardekooper eene groenencomedie.

In den groentijd werden onmiddellijk met een 30-tal candidaat-leden de repetities in de Stads Doelen aangevangen. Voor het zoover kwam moest echter eerst nog een ernstig conflict met den pachter van de Stads Doelen uit den weg geruimd worden. Met de hulp van den President van den Senaat werd spoedig eene voorloopige oplossing gevonden, zoodat de repetities konden beginnen.
In de tweede week van den groentijd kwam de Spaansche griep een spaak in het wiel steken. Daar echter de groentijd een week geschorscht werd, kon het Bestuur op den dag

der uitvoering toch tevreden zijn over de resultaten. Spoedig hierna werd op eene Bestuursvergadering besloten eene uitvoering in December '18 te geven. Welk stuk opgevoerd zal worden, kon nog niet vastgesteld worden. Daar de heeren A. M. Asselbergs, J. S. Pel en W. J. G. Paardekooper den wensch te kennen gaven uit het Bestuur te treden, stelde dit zich als volgt samen:
E. M. van Berckel, President.
W. H. Munnich, Secretaris.
E. J. Koch. Thesaurier.
L. M. de Jongh, Comm. A.
E. F. Sandberg, Comm. B.

DELFTSCHE STUDENTEN IJSCLUB

VOL verwachting gingen we den winter in. De echte winters schenen weer gekomen te zijn, immers in 't afgeloopen jaar hadden de ijs-liefhebbers genoten! In den beginne liet 't zich wel aanzien, dat we goed ijs zouden krijgen. 't Was ons dubbel welkom, daar we revanche moesten nemen en de eerste plaats wilden bezetten onder de studentenvereenigingen, in plaats van de derde, die ons in Utrecht was ten deel gevallen. De interacademiale wedstrijden zouden dit jaar in Delft plaats hebben. Dank zij de goede zorgen van het Bestuur was alles voor de wedstrijden in orde, doch toen 't zoover was begon het natuurlijk te dooien. Eén troost was, dat velen, aangelokt door 't goede ijs in 't begin, zich als lid hadden aangemeld. 't Weer was niet met ons en hoewel enkele vernuftelingen op de kroeg de temperatuur beneden nul wisten te brengen, buiten bleef 't toch dooien.

Een groot verlies trof ons, daar de ijverige secretaris J. M. de Muinck Keizer Jr. als bestuurslid moest bedanken vanwegezijndrukkewerkzaamheden.

't Bestuur stelde zich toen als volgt samen:

M. J. F. W. G. Bolderdijk, President.
F. van de Graaff, Secretaris.
A. M. Asselbergs, Thesaurier.
J. F. Fock, Commissaris.
J. P. van Lier, Commissaris.

HET afgeloopen jaar heeft niet datgene gebracht wat er van verwacht werd. In het begin was alles ijverig in de weer om iets op het lustrum tot stand te brengen, maar niets is er van dat al gekomen.

Het jaar, dat dus een bijzonder jaar beloofde te worden, is vrijwel weer verloopen zooals zijn voorgangers. Vrijwel, want verschillen zijn wel dagelijks aan te wijzen en over het geheel staat dit jaar zelfs iets boven de andere jaren.

De bloei der vereeniging is het duidelijkst af te meten naar het inwendige leven, in dit geval naar het gebeuren in de donkere kamer.

Dat de aangebrachte veranderingen in de donkere kamer, werkelijk verbeteringen genoemd mogen worden, bewijzen wel de zeer drukke bezoeken, die die van de laatste jaren ver overtreffen. De reparatie van de oude vergrootingslantaarn zal hier niet weinig toe bijgedragen hebben. Een proef om de leden te wennen aan het gebruik van afzonderlijke ontwikkel- en fixeerschalen, lukte niet volkomen. Het was een nieuwigheid en hoeveel van de bezoekers der donkere kamer letten op de opgehangen bekendmakingen? Het verhoogde gebruik der chemicaliën, gepaard met de steeds stijgende prijzen, heeft met zich gebracht, dat de onkosten tot boven het viervoudige van verleden jaar zijn gestegen. Een hoofdelijke omslag zal dan ook niet achterwege kunnen blijven.

Door de verhuizing naar de Jaffalaan, raakten wij den bediende der donkere kamer kwijt, vele jaren is de zorg ervoor door eenzelfde persoon waargenomen en om iemand

te vinden, die op den duur alles goed in orde houdt, is niet gemakkelijk.

Het gebruik van de bibliotheek is nog niet dat, wat het zijn kan. Dit bewijst wel het bijna absoluut negeeren van den oproep van den bibliothecaris, om belangrijke onderwerpen uit tijdschriften op te teekenen, teneinde die afzonderlijk in de catalogus te noemen, wat de bruikbaarheid zeer zou verhoogen. Toch heeft de heer W. O. Julius een kaartcatalogus in elkaar gezet, die nu al heel goed aan de eenvoudigste eischen beantwoordt en die, met hulp van de leden bijgewerkt, een onmisbaar iets zal worden voor de lezers, zoowel als voor de werkers.

Waren door het drukke bezoek der donkere kamer, de verwachtingen voor den onderlingen wedstrijd hoog gespannen, zoo was de teleurstelling des te grooter toen het aantal inzenders de 6 niet te boven ging en geen enkele inzending boven het middelmatige uitblonk. Een week werden de werken in het dispuut der Societeit Phoenix geëxposeerd. De jury bestaande uit de heeren C. P. J. Suverkropp, M. A. Julius en A. Maris had geen gemakkelijke taak. Toch was het een verheugend verschijnsel dat er een paar proeven van andere procédé's aanwezig waren, dan de gewone gaslichtpapieren en hun varianten. Zouden de tijden weer terug komen dat de leden zelfs meedoen aan de fotosalon?

In de volgende groepen werden prijzen toegekend aan:

Groep Landschappen	1e prijs	M. A. H. Wertheim
	2e „	H. Rusting
	3e „	E. Kann
Groep Genre	1e „	E. Kann
	2e „	W. Voerman
	3e „	J. W. Hanrath
Groep Portretten	2e „	M. A. H. Wertheim
	3e „	E. Kann

Voor de groep „Fotografiën op technisch gebied" is niets ingekomen. Het jaar daarvoor was er inzending van buiten

mededinging. Het is wel vreemd dat hier juist in Delft zoo weinig aandacht aan dit onderdeel gewijd wordt.
De diploma's voor deze wedstrijd uitgereikt zijn afkomstig van een prijsvraag uitgeschreven door het bestuur. De heeren L. Chr. Kalff, G. Hordijk en J. v. d. Steur Jr. werden aangezocht een diploma voor verdienstelijk fotografisch werk en één voor eere-lidmaatschap te ontwerpen. Het diploma van den heer G. Hordijk werd gekozen voor diploma van eere-lidmaatschap, terwijl voor het andere diploma dat van den heer J. v. d. Steur in aanmerking kwam.
De groenenwedstrijd is door bijzondere omstandigheden dit jaar niet door kunnen gaan, zoodat we omtrent de capaciteiten der nieuwe leden op fotografisch gebied nog niets weten. Laten zij op den onderlingen wedstrijd niet wegblijven, de eischen zijn zoo hoog niet.
Jammer is het, dat er dit jaar zooveel minder nieuwe leden zich opgaven dan vorige jaren.
Den 7en October kwam de jury voor de 7e Delftsche Fotosalon bijeen. Het waren de heeren:
G. v. Andel, Venlo
Mr. J. W. Frowein, Arnhem
C. Ulrich, Rotterdam.
Het aantal inzenders en ingezonden stukken was grooter dan vorig jaar. Toch was het aantal aangenomen stukken niet zoo groot. Het ligt niet in onze bedoeling om de salon te bespreken, daarvoor verwijzen wij naar de fotobladen. Dat de keus van de jury dikwijls geen algemeene instemming kon vinden kan men ook in bovengenoemde bladen vinden. Volgens de pers is deze salon niet minder geweest.
Den 9en Oct. werd de salon geopend. De belangstelling van diverse zijden, was grooter dan vorig jaar. De eerste paar dagen was het bezoek echter zeer matig, wat wel aan het weer toegeschreven zal moeten worden; maar de tweede week was het bezoek groot, zoodat gemiddeld

bijna het dubbele aantal bezoekers van vorig jaar geteld werd. De salon werd ook dit jaar weer in de bibliotheek der T. H. gehouden, waar de zaal ons weer welwillend werd afgestaan door den heer Roelofs Heyrmans.
Aan zijn bereidwilligheid is het ook te danken dat Zondags de tentoonstelling open kon blijven. Helaas kwam dit bericht wat laat, zoodat hier niet genoeg ruchtbaarheid aan gegeven kon worden. Het aantal bezoekers was dien dag ook zeer gering en een tijdige reclame volgend jaar zal wel meer succes geven.
Bij uitzondering willen wij hier even een onderwerp uit het programma voor 1919 noemen en wel het houden van een zoogenaamde technische foto-tentoonstelling. Hieronder te verstaan, toepassingen der fotografie bij wetenschap, techniek, kunst, nijverheid, enz. Het verzamelen van de noodige gegevens voor het houden van zoo'n tentoonstelling zal het bestuur veel moeite geven en wij hopen dat zij hierin krachtig bijgestaan zal worden door de leden, zoodat deze tentoonstelling, de eerste op dit gebied, geen mislukking worde.
Het Bestuur voor 1919 heeft zich als volgt samengesteld:
C. P. J. Suverkropp, President.
M. A. Julius, Secretaris.
W. O. Julius, Penningmeester.
F. Simon van Leeuwen, Biblioth.-Archivaris.
H. G. Fokker Jr., Comm. v. h. Materieel.

CIVIEL- EN BOUWKUNDIG LEESGEZELSCHAP

TERWIJL de moordende oorlog oorzaak is, dat zooveel schoons en edels op architectonisch gebied te gronde gaat, en de cultuur van eeuwen wordt vernietigd, gaat ons bescheiden gezelschap voort, opbouwende arbeid te verrichten en heeft het getracht, bij haar leden de liefde te wekken voor de schoonheid van lijn en de grootschheid van constructie.

De financieele middelen, welke ons bestuur in staat stelden zijn beschavenden arbeid te vervolgen, waren gelukkig dit jaar bevredigend, dank zij het toetreden van vele eerstejaars-leden en het goede beheer der laatste penningmeesters. Ook brachten de oude tijdschriften nog aardig wat op.

Het Amerikaansche periodiek „Architecture and Building" dat wij helaas tengevolge der tijdsomstandigheden na Juli 1917 niet meer hebben ontvangen, zal het volgende jaar worden vervangen door de „Architectural Review". Verder is dit jaar „Le Génie Civil" in den plaats getreden van het al te werktuigkundige blad „The Engineer", terwijl wij bovendien overwegen, bij den aanvang van 1919 onze portefeuille met nog een werk over spoorwegen te verrijken.

Niettegenstaande de moeite, die het bestuur zich getroost, haar leden het beste en nuttigste aan te bieden, dat zij met haar beperkte middelen kan bereiken, valt het weer ieder jaar te betreuren, dat zoovelen hun lidmaatschap reeds na één jaar doen eindigen. Op deze wijze wordt het voortbestaan van ons Leesgezelschap telkenjare ernstig bedreigd.

In October traden de heeren B. Th. W. van Hasselt Jr. en A. Lely als President en Penningmeester uit het bestuur, waarna dit als volgt werd samengesteld:

T. T. Tan, President.
E. J. Koch, Secretaris.
W. K. van Oppen, Penningmeester.

De kater zingt met
mooie klank.
Onthoudt U toch van
sterken drank!

DUIZENDEN stem men verstommen als de schoonste aller geluiden door de roemruchtige zalen zich doet hooren en lang nagalmt in de gewelven, die de kwalijk riekende ruimte overspannen.

Duizenden neigen eerbiedig 't hoofd als koning Igov bij monde van een damesstrijkje uiting geeft aan zijn overkropte gevoelens. De geheele zaal is feestelijk versierd, vanaf de brandkast waait de vlag en op den rand der inktpot staat het mannetje aan mannetje, ook op Johansplankie wemelt het van de menschen.

Als Igov gezeten is, verheft zich de tenger nuchtere figuur van den president, deze huldigt Igov en stoot met den thesaurier eenige tweestemmige klanken uit.

Dan komt het heilig moment dat Igov van zijn bierton opstaat, indrukwekkend is dit schoon gebeuren in den rossigen gloed van den commissaris A.

Vooruitgestuwd door den drank der tijden, sprak hij in demoncatersche richting en ook het Bestuur deed concessies en beloofde spoedige ingrijpende veranderingen. Het tumult op de inktkokers werd steeds grooter, de menigte verdringt zich om de dranktent, algeheel wordt de verwarring.

De thesaurier begiet de menschen met zeer urgente moties,

de commissarissen hebben handen te kort om de menigte te helpen lesschen. De president houdt steeds vloeiender redevoeringen. De secretaris zoekt in de middenzaal spijkers op lager bier. De burgemeester van 't meest naburige dorp verbiedt het gebruik van sterken drank. Commissaris B. verslikt zich ter plaatse en dank zij dit laatste ging de menigte, innig geroerd en aangedaan, onder het zingen van stichtende liederen uiteen.
Het Bestuur met zijn gasten bleef nog geruimen tijd in de huiskamer bijeen. Toen wij weder wakker werden was Igov op een van zijn vele gezadelde zeekoeien vertrokken en afgereisd naar de zee van Azof.

DELFTSCHE STUD. LAWN-TENNISCLUB

NOG nijpender dan het verleden seizoen was het gebrek aan ballen geworden. Van geregeld spelen was dan ook geen sprake; zelfs kon er in den beginne niet geoefend worden voor de interacademiale tennis-wedstrijden te Amsterdam. Ook de ballennood was oorzaak, dat het tennisfestijn niet door kon gaan. Langzamerhand kwam de ballendistributie in werking en al spoedig begon het op onze terreinen levendiger te worden. Helaas was toen het seizoen reeds te ver gevorderd en trokken vele leden huiswaarts en stierf Delft uit.

Na de vacantie, in den groentijd, werd in de morgenuren druk geoefend door de candidaatleden en had een zeer geslaagd sportfeest plaats, waarbij getennisd, gevoetbald en gehockeyd werd.

De georganiseerde onderlinge wedstrijden vielen in het water; telkens als men de wedstrijden weder voortzette barstten nieuwe donderwolken boven onze hoofden los. Geleidelijk zijn de wedstrijden afgespeeld.

De heeren C. Julius en A. Knappert wonnen de heeren double. A. Knappert den eersten prijs single en de heer Oudemans den tweeden prijs.

Het Bestuur hoopt dat het volgend seizoen, als de ballen overvloedig springen, vele leden gebruik zullen maken van de velden.

Het Bestuur stelde zich als volgt samen:

C. Julius, President. D. C. Schumm, Comm. A.
P. F. S. Otten, Secr. W.A.CohenTervaert, Comm. B.
J. F. Fock, Thesaurier.

DELFTSCHE STUDENTEN SCHAAKCLUB.

DE schaakclub is één der weinige vereenigingen, die het geluk hebben gehad nagenoeg geen schade te hebben ondervonden van de mobilisatie. Mochten de beide vorige jaren succesvol genoemd worden, het afgeloopen jaar heeft de kroon op het werk gezet en de zoo begeerde wisselprijs der interacademiale schaakcompetitie, den Zilveren Koning, voor goed in ons bezit gebracht. Hulde aan allen, die gedurende de laatste drie jaren hunne krachten hebben gegeven om dit tot stand te brengen, maar bovenal hulde aan hen, die dit laatste jaar de D.S.S. nagenoeg onbedreigd op de bovenste plaats hebben gehandhaafd. Het team bestond uit de heeren:

1. C. Ortt.
2. J. J. G. van Hoek.
3. A. M. A. Wijnans.
4. W. H. B. van Dunné.
5. A. M. Mijnlieff.
6. J. J. Heijting.
7. C. W. van Goor.
8. E. A. Becker.

Invallers waren de heeren: IJ. A. Tromp, L. B. van Dijk, G. van der Vegt en B. Voskuil.

De onderlinge wedstrijden hadden een geanimeerd en vlot verloop. Wegens den grooten toeloop van mededingers besloot het Bestuur de verschillende klassen in twee afdeelingen te verdeelen en de strijders tegen elkaar in het strijdperk te

doen treden. De prijzen werden tenslotte als volgt verdeeld:

Klasse I	le	Prijs	C. W. van Goor.
	2e	„	A. Mijnlieff.
Klasse II	le	„	A. H. Meursing.
	2e	„	B. W. Pot.
Klasse III	le	„	J. J. Mulder.
	2e	„	W. K. van Oppen.

Door verschillende omstandigheden was het niet mogelijk een simultaanseance te organiseeren.

De jaarlijksche groenen-wedstrijd viel juist op den laatsten dag voor de schorsing der groentijd. Waar er toen van de 130 groenen ver in de 60 ziek waren, kunnen wij niet ontevreden zijn over het aantal van ruim dertig groenen, die beweerden te kunnen schaken. De, binnen de muren van het dispuut afgespeelde, tragische periode zullen we met gepast stilzwijgen voorbij gaan.

Van het wedstrijdseizoen 1918—'19 heeft de D. S. S. reeds twee wedstrijden gespeeld. De resultaten waren een $6^1/_2$—$1^1/_2$ overwinning op „Morphy" en een 2—6 nederlaag tegen „Philidor". Deze laatste cijfers is de D. S. S. niet gewoon; zij komen in de annalen der laatste jaren niet voor. Wij vertrouwen er dan ook ten volle op, dat onze spelers zich zullen herstellen en de nieuwe wisselprijs, een door den heer Groen uitgeloofde Zilveren Koningin, op den opengebleven troon naast den Zilveren Koning zullen plaatsen. Het Bestuur heeft zich als volgt samengesteld:

M. J. Ph. Nittel, President. W. K. v. Oppen, Commissaris.
S. H. Tromp, Secretaris. H. Verkerk, Thesaurier.

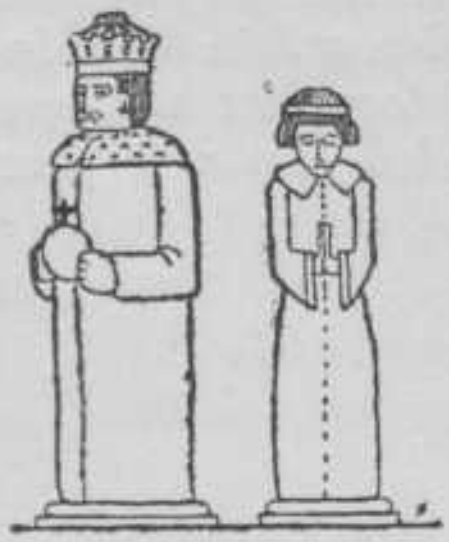

EENIGE STUDENTEN VEREENIGINGEN

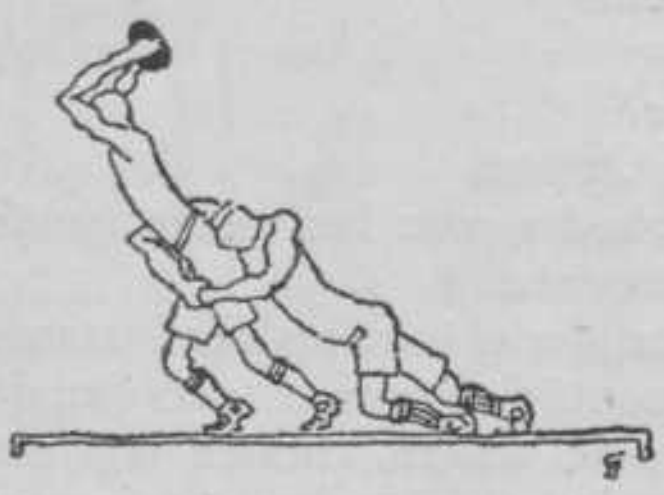

DELFTSCHE STUD. RUGBY-CLUB

HOEWEL de Rugby-club nog niet kan terugzien op een afgeloopen vereenigingsjaar, zij hier toch met eenige woorden melding gemaakt van haar bestaan. Het verblijf der Britsche geïnterneerde krijgsgevangenen was oorzaak dat de „rugby-football"-sport meerdere bekendheid en hiermede waardeering vond in ons land en dat op 24 September 1918, op initiatief van de heeren J. L. Schurink en J. F. Ebeling de „Delftsche Studenten Rugby-club" werd opgericht met een aantal van niet minder dan 130 leden.
In het Bestuur namen zitting:
W. L. Z. van der Vegte, President.
J. J. Heyting, Secretaris.
J. F. Ebeling, Thesaurier.
C. Julius, Commissaris van het materieel.
P. A. Wernink, Commissaris, Vice Secretaris.
Er wordt thans geregeld 's Woensdags geoefend op het terrein van de voormalige sportvereeniging, terwijl, dank zij de tegemoetkomendheid van de D. S. Lawntennis-club, het medegebruik van haar gebouw werd toegestaan.
De oefeningen worden geleid door de heeren H. L. Reitz en J. L. Schurink. Moge het hen spoedig gelukken een 15-tal samen te stellen, dat met succes de rood-zwarte kleuren zal voeren!

DE DELFTSCHE STUDENTEN BURGERWACHT

Deze „Burgerwacht" ontstond, omdat haar bestaan een noodzakelijkheid was.

Door het Nederlandsche volk voer gedurende eenige oogenblikken een rilling, die voortkwam, bij sommigen uit 't gevoel dat een onbestemde, wanhoopende verwachting in vervulling moest geraken, bij de meesten uit het besef, dat ons volk een onmeetelijk onheil dreigde.

In de landen om ons was al sinds jaren geen plaats meer voor theoretiseeren over een goede toekomst, die als van zelf uit de rustige gang der gebeurlijkheden zou groeien. In die landen kwam men tot handeling om door eigen daad de toekomst te bepalen; men voerde oorlog en overwon, of schiep de revolutie. En in Nederland kwam ook het oogenblik dat rijp voor daden was.

De Nederlandsche daad evenwel was 't afwenden van een groote ramp, door bewapening, was daarna 't zichzelf opwekken tot een veel grooter gevoel van saamhoorigheid en plichtsbesef tegenover den medemensch. Maatschappelijke veranderingen zullen in Nederland komen en het zullen verbeteringen kunnen zijn omdat ze zullen ontstaan, niet slechts uit goeden wil, maar ook langs den weg van orde, dat wil zeggen door rustige verstandige opbouw, en niet door de salto mortale in 't duister.

Wij wilden orde om niet slachtoffer te worden van eigen of anderer onbesuisdheden. Wij hoorden dat de orde dreigde verloren te gaan en wij voelden dat het onze plicht was die orde te verdedigen. Toen werden de Burgerwachten geboren. De Delftsche studenten hebben hier bewezen mede te leven met hun landgenooten, tot daden bereid en in staat te zijn.

In den avond van Dinsdag 12 November, toen degenen, die na het sluiten van de T. H. in verband met de heerschende griepziekte, Delft nog niet verlaten hadden, aan geen gevaar dachten, werd de commandant van het voor-

malige Delftsche Studenten Vrijwilligers-Korps, de heer G. J. H. Molengraaff van particuliere zijde op de hoogte gebracht van de ernst van den toestand.
Na eenige besprekingen ving hij aan in alle stilte studenten om zich te verzamelen, die bereid waren de regeering daadwerkelijk te steunen waar 't gold „'t bewaren van de orde". Maar in dienzelfden avond besloot de regeering de vrijwillige landstorm te mobiliseeren en in den nacht die volgde kreeg de heer Molengraaff als luitenant bij dat Korps telegraphisch order, zich met zijn sectie naar de koninklijke stallen in den Haag te begeven, Hij was dus niet in de gelegenheid zich verder met de organisatie van een burgerwacht bezig te houden, doch de stoot tot die beweging was gegeven en den volgenden morgen verzamelden zich in zijn woonstede de getrouwen van den vorigen avond, terwijl aan den stroom van degenen, die zich wilden geven voor 't zelfde doel, geen einde scheen te komen. Daar, op Markt 9, kwam men tot de eerste actie, Tot officieel vertegenwoordiger van de verbondenen werd de heer F. A. Klein benoemd. Hem werd opgedragen contact te zoeken met burgerlijke en militaire overheid. Chef van de administratie werd de heer G. B. van de Werfhorst. De heer W. Royer stelde voor, een tweetal tot orde aanmanende manifesten te doen drukken en men besloot onmiddellijk tot het opstellen ervan over te gaan. Hierbij maakte Dr. E. H. M. Beekman, die later lid van de Burgerwacht werd en wien de eer toekomt in velen de sluimerende geestdrift te hebben doen ontwaken, zich zeer verdienstelijk. Het langere manifest, waarvan 10,000 exemplaren verspreid werden, onderscheidde zich niet zeer van de velen die door burgergroepen gepubliceerd zijn. Typisch was het kortere, waarvan eenige duizenden exemplaren werden aangeplakt. Het luidde:

RUSLAND

→ Anarchie ←

brengt U

↙ ↓ ↘

Hongersnood Kou Burgeroorlog

Ellende.

Steunt daarom de

→ Orde. ←

en was gedrukt op groote strooibiljetten.
Daar Markt 9 ondertusschen de vele deelnemers niet meer kon bevatten, werd besloten de avondbijeenkomst, waar nader moest worden uiteengezet, wat voor een ieder de taak zou zijn, op de Societeit Phoenix te houden. Het groote aantal maakte verder een uitbreiding van de administratie noodzakelijk, zoodat daartoe een voorloopig Comité werd gevormd, dat in de avondvergadering vaste aanstelling kreeg. Hierin hadden naast de heeren van de Werfhorst en Klein de volgenden zitting: J. J. Heijting, W. F. E. van Hasselt, A. van der Minne, P. F. S. Otten, W. Royer, W. A. Staring, J. van Thiel de Vries, W. L. Z. van der Vegte en P. A. Wernink. Later werd het Comité met de heeren F. Ebeling en C. Julius aangevuld. Op de avondvergadering, waar de heer Van de Werfhorst presideerde, was de garnizoenscommandant, kapitein Bakker aanwezig. Nadat hij alle opgekomenen uitdrukkelijk had gevraagd of zij bereid waren zich in den tijd van gevaar, die aanstaande was, geheel te geven, een vraag, die door enkelen zich verwijderenden tot hun spijt afwijzend beantwoord moest worden, daar zij door andere plichten gebonden waren, kon de heer Van de Werfhorst tot den garnizoenscommandant zeggen:
„Kapitein deze allen zijn ter beschikking."

De nu tot opperste Commandant der Burgerwacht geworden kapitein Bakker hield een korte rede, uiteen zettend wat van een ieder geeischt zou worden en hoe hij dacht zijn nieuwe troepen te gebruiken. Daarna werd medegedeeld, dat legimitatiekaarten tusschen des avonds elf uur en des morgens twee uur konden worden afgehaald en de vergadering eindigde opdat het Comité zijn werkzaamheden zou kunnen hervatten. Het bestuur van de Societeit Phoenix toonde toen te begrijpen, het gewicht van de zaak waarvoor geijverd werd, stond de Commissariskamer ten gebruike af aan het Comité en was op alle mogelijke manieren behulpzaam.
Dien eersten avond bleek, dat 160 personen zich hadden opgegeven. Vier en twintig uren nadat het eerste angstige gefluister zich deed hooren was de Delftsche Studenten Burgerwacht gereed haar misschien lugubere maar zeer zeker grootsche taak te aanvaarden. Het totale aantal der deelnemers steeg in de volgende dagen tot 220.
Dit waren nagenoeg alle in Delft aanwezige leden van het D. S. C. met enkele niet Corpsleden.
De militair ongeoefenden werden vanaf Donderdag 14 November des morgens tot aan de demobilisatie voortdurend geïnstrueerd. De ijverige instructeurs waren de heeren Berenschot, C. Julius, van Thiel de Vries, Schepers en Van der Vegte. Vrijdags werden alle leden van de Burgerwacht opgeroepen om nader ingedeeld te worden en de verfijningen in het dubbele alarmsysteem te vernemen. Twee nachten werd aan de kazerne een patronenwacht geleverd, terwijl drie nachten bij de brandspuit gewaakt werd en drie maal vier en twintig uur een groep van vijftien studenten de „kruithuis"wacht versterkte.
Toen op 16 en 17 November de ramp over Nederland moest komen, was door de houding van regeering en 't grootste deel van Neerland's volk de ramp bezworen.
Op 17 November wist men dat gedemobiliseerd kon worden. Opeens kwam bericht dat allen die 't gezag gesteund

hadden, Maandags aan Hare Majesteit de Koningin hulde konden brengen, en Maandags trok voor dat doel een groot deel der Burgerwacht op naar Den Haag naar 't Malieveld. Duidelijk bleek de bekwaamheid van instructeurs en toewijding van recruten toen een sierlijke manoeuvre werd uitgevoerd eerst over de StilleVeerkade, later voor 't Ministerie van Oorlog, en voor het paleis van Hare Majesteit de Koningin-Moeder. In goede orde kwam het kleine leger op de plaats van bestemming aan.
Geweldig was het enthousiasme van de daar vereenigde vaderlanders toen Hare Majesteit zich tusschen hare getrouwe onderdanen bewoog, voorafgegaan door hare Ministers. Een groote liefde vervulde de menigte die in haar vuur een onbeschrijfelijk gedrang veroorzaakte, zoo zelfs dat ongelukken dreigden. Toen werd geroepen „sterke mannen", en zie: heel het voorste gelid van de D.S.Burgerwacht bood zich aan.
De verdere dag werd in feestvreugde doorgebracht. Het Comité bood kapitein Bakker, dr. Beekman, den president van de Societeit Phoenix en den heer Molengraaff een maaltijd aan. Tot aller spijt kon deze laatste niet aanwezig zijn. Bij een bezoek van H. M. de Koningin aan Delft was de Burgerwacht die door H. M. afzonderlijk geïnspecteerd werd, wederom in actie.
Thans is de Burgerwacht gedemobiliseerd, maar ze slaapt niet, ze is klaar om op elk oogenblik te verdedigen recht en orde, ze is klaar zich daarvoor te geven zonder voorbehoud, tot het uiterste.

TECHNISCHE HOOGESCHOOL

COLLEGE VAN CURATOREN.

Dr. J. L. Cluysenaer c.i., Voorzitter.
Mr. Dr. W. H. Nolens.
Mr. L. W. C. van den Berg.
Dr. J. Kraus c.i.
H. Colijn.

SECR. VAN CURATOREN.

J. F. de Vogel c.i.

RECTOR MAGNIFICUS.

J. C. Dijxhoorn w.i.

SECR. VAN DEN SENAAT.

Dr. L. H. Siertsema.

COLLEGE VAN RECTOR MAGNIFICUS EN ASSESSOREN.

J. C. Dijxhoorn w.i., Rector-Magnificus.
Dr. J. Cardinaal w.i.
J. A. G. van der Steur b.i., Secretaris.
C. Feldmann.
Dr. W. Reinders.
J. Klopper c.i.
J. A. Grutterink m.i.

VOORZITTERS EN SECRETARISSEN VAN DE AFDEELINGEN.

1e. van de afdeeling der Algemeene Wetenschappen:
Dr. J. Cardinaal w.i. en Dr. J. A. Schouten e.i.
2e. van de afdeeling der Weg- en Waterbouwkunde:
J. Klopper c.i. en Chr. K. Visser c.i.

Prof. Dr. H. A. BROUWER m. i.

3e. van de afdeeling der Bouwkunde:
J. A. G. van der Steur b.i. en A. W. M. Odé.
4e. van de afdeeling der Werktuigbouwkunde, Scheepskunde en Electrotechniek:
C. Feldmann en Dr. Ing. H. S. Hallo w.i.
5e. van de afdeeling der Scheikundige Technologie:
Dr. W. Reinders en Dr. F. E. C. Scheffer.
6e. van de afdeeling der Mijnbouwkunde:
J. A. Grutterink m.i. en R. W. van der Veen m.i.

HOOGLEERAREN.

AFDEELING DER ALGEMEENE WETENSCHAPPEN.

Dr. J. Cardinaal w. i., (Voorzitter) De zuivere en toegepaste wiskunde en de mechanica.
's-Gravenhage, Van Beverningkstraat 44.
A. F. Gips, Het handteekenen en de geschiedenis der schilder- en beeldhouwkunst. 's-Gravenhage, Frankenstraat 11.
W. H. L. Janssen van Raay w.i. De zuivere en toegepaste wiskunde en de mechanica. Oude Delft 180.
Mr. J. H. Valckenier Kips, Het staatsrecht, het administratief recht (met uitzondering van de arbeids- en fabriekswetgeving en het mijnrecht) en het handelsrecht. v. Leeuwenhoeksingel 23.
Dr. L. H. Siertsema, De theoretische en toegepaste natuurkunde. Oude Delft 36.
Dr. M. de Haas, De theoretische en toegepaste natuurkunde. Voorstraat 94.
Dr. W. A. Versluys, De zuivere en toegepaste wiskunde en de mechanica. 's-Gravenhage, Frankenslag 350.
. . . . . Het handelsrecht, de staathuishoudkunde, de arbeids- en fabriekswetgeving en het mijnrecht. . . . . .
Dr. F. Schuh, De zuivere en toegepaste wiskunde en de mechanica. 's-Gravenhage, Frankenslag 99.

Dr. W. J. de Haas, De theoretische en toegepaste natuurkunde. Rotterdamsche weg 173.
Dr. J. G. Rutgers, De zuivere en toegepaste wiskunde en de mechanica. 's-Gravenhage, Van den Eijndestraat 8.
Dr. J. A. Schouten e. i. (Secretaris), De zuivere en toegep. wiskunde en de mechanica. Rotterdamsche weg 2[5].
J. G. C. Volmer, (Buitengewoon hoogleeraar), De bedrijfsleer en het boekhouden. 's-Grav., Hugo de Grootstr. 26.

AFDEELING DER WEG- EN WATERBOUWKUNDE.

. . . . . De waterbouwkunde, rioleering en watervoorziening. . . . . .
J. Nelemans c. i., De waterbouwkunde en de brugbouw. Rotterdamsche weg 2e.
W. K. Behrens c. i. De waterbouwkunde. Phoenixstr. 23.
H. J. Heuvelink c. i., Het landmeten, het waterpassen en de geodesie. Kanaalweg 5.
G. H. de Vries Broekman c. i. De aanleg en expl. van wegen en de theoretische hydraulica. Nieuwe Plantage 61.
N. C. Kist c. i., De brugbouw en de leer van belangrijke ijzerconstructies. 's-Gravenhage, Statenlaan 117.
Chr. K. Visser c.i., (Secretaris), De kennis en het onderzoek van bouwstoffen, en het maken van bestekken en begrootingen. Koornmarkt 67.
J. Klopper c. i., (Voorzitter), De toegepaste wiskunde en de mechanica. v. Leeuwenhoeksingel 22.
J. A. Bakker c.i. (Buitengewoon hoogleeraar) Gewapend beton. Rotterdam, Avenue Concordia 47*b*.

AFDEELING DER BOUWKUNDE.

J. F. Klinkhamer b. i., De architectuur met inbegrip van de geschiedenis der bouwkunst. Noordeinde 21.
H. Evers. De architectuur met inbegrip van de geschiedenis der bouwkunst. Rotterdam, Baan 19.
G. N. Itz b. i., De architectuur. Wateringsche weg 5.

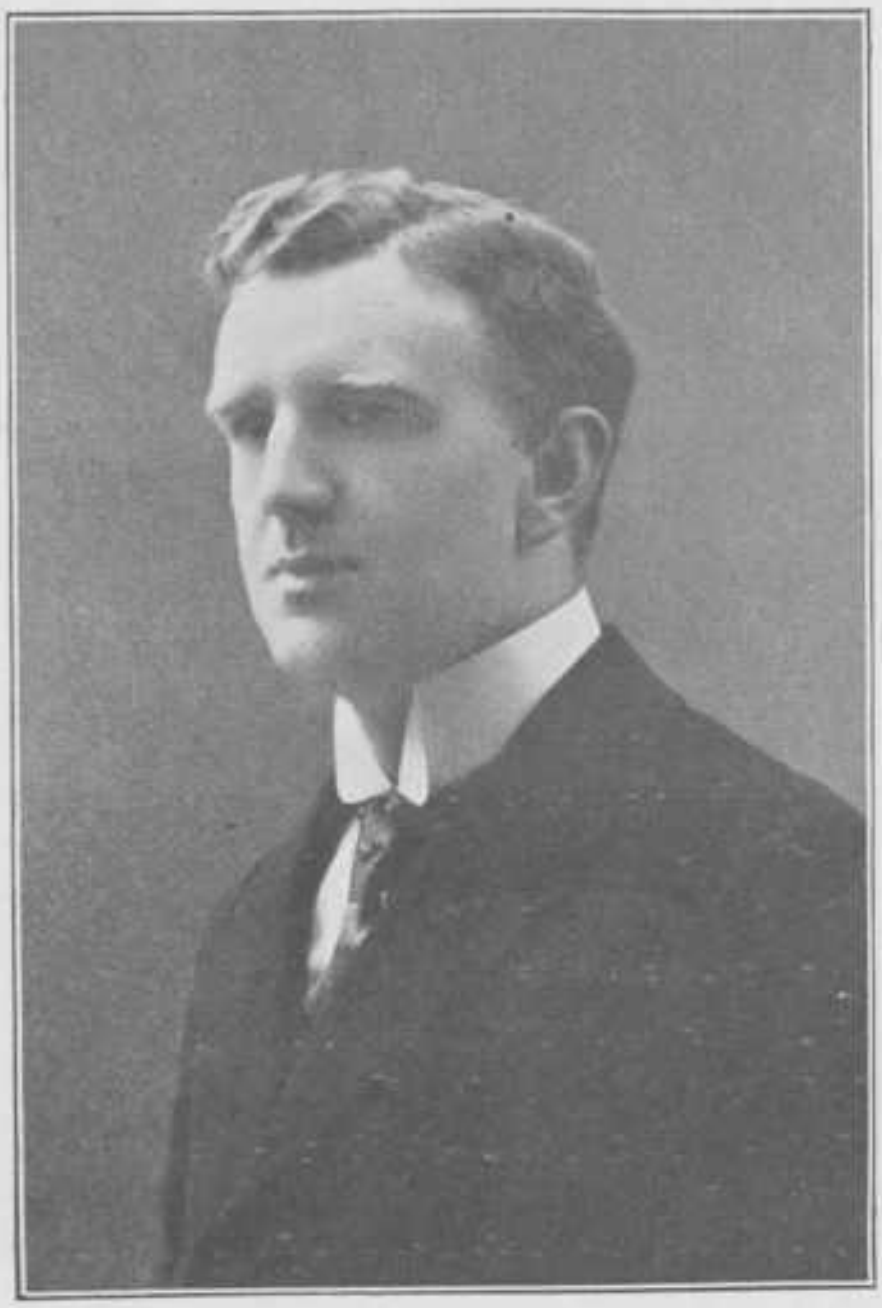

Prof. J. A. BAKKER c. i.

T.K.L. Sluyterman, De decoratieve kunst en het ornamentteekenen. Wassenaar, Park de Kieviet 2.
A.W. M. Odé, (Secretaris), Het boetseeren en de beeldhouwkunst. Rotterdamsche Weg 2a.
J. A. G. van der Steur b. i., (Voorzitter), De architectuur. Oude Delft 38.
J. G. Wattjes b.i., De architectuur. Rijswijk, Oranjelaan 44.

AFDEELING DER WERKTUIGBOUWKUNDE, SCHEEPSBOUWKUNDE EN ELECTROTECHNIEK.

C. P. Holst Gzn., De werktuigbouwkunde. Rotterdamsche weg 2[6].
H. Cop s. en w. i., De scheepsbouwk. Nieuwe Plantage 62.
A. D. F. W. Lichtenbelt, De werktuigbouwkunde. Rotterdam, Stationsweg 38a.
J. C. Dijxhoorn w. i., De werktuigbouwkunde. Rotterdamsche weg 76.
L. A. van Royen, De mechanische technologie. 's-Gravenhage, Riouwstraat 133.
C. Feldmann, (Voorzitter). De electrotechniek. Rotterdamsche weg 2d.
P. Meyer, De werktuigbouwkunde. Spoorsingel 29.
C. L. van der Bilt c. i., De electrotechniek. 's Gravenhage, Nassaulaan 11a.
G. Brouwer w. i., De werktuigbouwkunde. Scheveningen, Gentsche straat 109 (Belgisch Park).
E. J. Vossnack, De scheepsbouwk. v. Leeuwenhoeks. 6.
Dr. Ing. H. S. Hallo w.i., (Secretaris), De electrotechniek. 's-Gravenhage, Ieplaan 46.
Jhr. Dr. G. J. Elias, De electrotechniek. van Leeuwenhoeksingel 27.
F. Westendorp w. i., De werktuigbouwk. Kanaalstraat 7.
C. B. Biezeno w. i., De toegepaste mechanica. Nieuwelaan 30b.
Dr. J. M. Burgers, De aerodynamica, hydrodynamica en hare toepassingen. Noordeinde 18.

I. P. de Vooys, w.i., (Buitengewoon hoogleeraar) De mechanische technologie. 's-Gravenhage, Verhulststraat 53.

AFDEELING DER SCHEIKUNDIGE TECHNOLOGIE.

Dr. M. W. Beijerinck t, De algemeene en toegepaste mikrobiologie. Nieuwelaan 1.
Dr. J. Böeseken t, De organische scheikunde en hare toepassingen. Hooikade 20.
P. D. C. Kley t., De mikrochemie en metallographie. 's Gravenhage, Weteringkade 110.
H. ter Meulen, t, De analytische scheikunde en de scheikunde der bouwstoffen. Oude Delft 49.
. . . . . De scheikundige technologie. . . . . .
Dr. W. Reinders, (Voorzitter) De anorganische en physische scheikunde. Rotterdamscheweg 175.
Dr. G. van Iterson Jr. t, De mikroskopische anatomie. Oude Delft 81.
Dr. J. G. Sleeswijk arts, De technische hygiëne. 's-Gravenhage, Frankenstraat 32.
Dr. F. E. C. Scheffer, (Secretaris), De analytische scheikunde en de scheikunde der bouwstoffen. 's-Gravenhage, Nieuwe Uitleg 18.
Dr. A. M. A. A. Steger, (Buitengewoon hoogleeraar), De technologie der oliën en vetten. 's-Gravenhage, Joh. v. Oldenbarneveltlaan 58.

AFDEELING DER MIJNBOUWKUNDE.

Dr. G. A. F. Molengraaff, De delfstof- en aardkunde. Kanaalweg 8.
S. J. Vermaes m. i., De metallurgie en de docimasie. Oude Delft 174.
J. A. Grutterink m. i., (Voorzitter), De delfstof- en aardkunde. 's-Gravenhage, v. Bleiswijkstraat 139.
W. A. Knol m. i., De mijnkunde. 's-Gravenhage, Stadhoudersplein 9.

Prof. J. G. WATTJES b. i.

R. W. van der Veen m. i., (Secretaris), De ertskunde. Wassenaar, Park Groot Haesebroek, Konijnenlaan 10.
Dr. H. A. Brouwer m.i., De historische geologie en palaeontologie. Rijswijk (Z.-H.), Oranjelaan 87.
J. de Koning Knijff m.i., (Buitengewoon hoogleeraar), Het mijnmeten en karteeren. 's-Grav., Willem de Zwijgerlaan 2.

HOOGLEERAAR OP NON-ACTIVITEIT.

G. J. van Swaay c.i., Nijmegen, Stationsweg 14, (sinds Dec. 1913).

OUD-HOOGLEERAREN.

	Jaar van aftreding.
Dr. J. Kraus c. i., Nassaulaan 33, 's-Gravenhage.	1905.
G. J. Morre, Oostsingel 55, Delft.	1906.
Dr. H. de Vries, Hoogleeraar Gem. Univ. A'dam.	1907.
Mr. B. H. Pekelharing, Corn. Houtmanstr. 11, 's Grav.	1907.
Dr. S. Hoogewerff, Kleinhuize, Wassenaar.	1907.
Dr. A. Smits, Hoogl. Gemeent. Universiteit, A'dam.	1908.
Mr. Dr. C. A. Verrijn Stuart, Hoogleeraar Rijks-Universiteit, Utrecht.	1909.
F. K. Th. van Iterson w. i., Lid van de Directie der Staatsmijnen Heerlen.	1913.
Dr. J. A. Barrau, Hoogl. Rijks Universiteit, Gron.	1913.
M. Clément, Mont St. Martin, Longwy Meurthe et Mosselle.	1913.
Dr. G. Schouten, Pansierstraat 4, Scheveningen	1914.
J. A. Snijders C.Jz., c. i., 2de Adelheidstraat 270 's-Gravenhage.	1915.
J. A. van der Kloes, Nieuwe Plantage 60, Delft.	1915.
Mr. D. van Blom, Hoogleeraar Rijks Un., Leiden.	1916.
I. Franco, w. i., Hoofdingenieur Werktuigkundige Chef van den Dienst van Tractie en Materieel bij de Mij. tot Expl. van S. S. te Utrecht.	1916.
S. G. Everts, c.i., 's-Gravenhage.	1917.
Mr. P. J. M. Aalberse, Min. v. Arbeid, 's-Grav.	1918.
C. W. Weys, c.i., Statenplein 10, 's Gravenhage.	1919.

LECTOREN.

AFDEELING DER ALGEMEENE WETENSCHAPPEN.

J. B. Berck, De ijk. Rotterdam.
E. J. Bruins, Het handteekenen. Vermeerstraat 3.
H. C. Volkers, t., De toegepaste natuurkunde. Buitenwatersloot 31.
C.J.Marcus, arts, De beginselen der verbandleer en eerste hulp bij ongelukken. 's-Grav., Willem de Zwijgerlaan 47.

AFDEELING DER BOUWKUNDE.

A. van der Lee, De architectuur. Hertog Govertkade 9.
W. Bettink, De architectuur. 's-Gravenhage, Celebesstr. 20.
J. H. G. P. de Rouw, De architectuur. Mijnbouwstraat 14.

AFDEELING DER WERKTUIGBOUWKUNDE ENZ.

G.H.W. van Aken, De werktuigbouwkunde. Hooikade 14.
J. Kamermans, Idem. Coenderstraat 7[1].
C. Thoms, w.i., Idem. Achterom 163.

AFDEELING DER SCHEIKUNDIGE TECHNOLOGIE.

J. van den Berg t., De analytische Scheikunde. Oranje Plantage 19.
Dr. F. Goudriaan t., De anorganische scheikunde. Oude Delft 7.

TIJDELIJK BELAST MET HET GEVEN VAN ONDERWIJS.

W. P. Smit t., De textiel-industrie. 's-Gravenhage, Anna van Saxenstraat 29.

VOORLEZINGEN AANGEVRAAGD DOOR DE SINT RADBOUDSTICHTING.

Dr. R. Ligtenberg, Kerkelijke meubelkunst en ikonografie. 's-Gravenhage, Casuaristraat 50.

Prof. Dr. J. M. BURGERS

PRIVAAT-DOCENTEN.

Dr. A. Toxopeus, De elleptische functiën.
's-Gravenhage, Van Kinsbergenstraat 77.
J. B. Kerpenstein, De Spaansche taal en letterkunde.
's-Gravenhage, Weteringkade 40.
G. A. Brender à Brandis t., De gasfabricage.
's-Gravenhage, Juliana van Stolberglaan 187.
Dr. W. W. van der Meulen, De nieuwe en nieuwste geschiedenis. 's-Gravenhage, Statenlaan 98.
Dr. J. Clay, De natuurphilosophie. Rotterdamsche weg 2[1].
Prof. G. J. van Swaay c.i., De electrotechniek.
Nijmegen, Stationsweg 14.
Mr. J. A. Veraart, De leer van de economische organisatie der werkgevers en werknemers en van de collectieve arbeidsovereenkomsten. 's-Gravenh., L. v. Meerderv. 306.
Dr. P. E. Verkade t., Bijzondere onderwerpen van de organische scheikunde. Nieuwe Plantage 120.
Dr. J. Versluys w.i., De hydrologie.
's-Gravenhage, Willem de Zwijgerlaan 76.
B. Stephan w.i., De automobieltechniek.
Huis ten Halve, Soesterberg.

ASSISTENTEN.

AFDEELING DER ALGEMEENE WETENSCHAPPEN.

Mej. J. H. M. Manders e.i., De zuivere en toegepaste wiskunde. 's-Gravenhage, Van Swietenstraat 135.
W. J. Vollewens, Idem. Van Leeuwenhoeksingel 19.
D. J. Struik, Idem. Rotterdam, Tollensstraat 104b.
W. Th. Bousché, Idem. 's-Gravenhage, Ant. Duyckstr. 85.
Mej. M. E. Bes t., De theor. en toegepaste natuurkunde.
Oude Delft 171.
Dr. W. C. Mandersloot, Idem. Poortlandlaan 7.
D. Coster, Idem. Leiden, Rapenburg 4.
Mej. H. W. de Groot t., Idem. 's-Grav., Belvédèreweg 11.
J. Tresling, Idem. Leiden, Jan van Goyenkade 10.

W. F. E. van Hasselt w.i., De theoretische en toegepaste natuurkunde. Markt 9.
G. E. de Groot, Het handteekenen.
's-Gravenhage, Ligusterstraat 109.

AFDEELING DER WEG- EN WATERBOUWKUNDE.

. . . . . De waterbouwkunde. . . . . .
H. G. van Beusekom, c. i., Idem. Maerten Trompstraat 12.
P. L. E. Happé c.i., Idem. 's-Grav., Wilh.v. Pruisenstr. 15.
B. Helweg, De aanleg en exploitatie van wegen en brugbouw. Hof van Delft, Raadhuisstraat 8.
W. Schermerhorn c. i., Het landmeten, het waterpassen en de geodesie. Oostsingel 12m.
J. Klippus Jr., De kennis en het onderzoek van bouwstoffen.
Kanaalweg 24.
G. van Wijngaarden Hzn., Idem.
Rijswijk (Z.-H.), Kerklaan 97.
J. M. Krijger, Idem. Oude Delft 253.
W. van der Slik, c.i. De toegep. mechanica. H.d.Grootstr. 31.

AFDEELING DER BOUWKUNDE.

. . . . . De architectuur. . . . . .
L. C. Kalis, Idem. Willem de Zwijgerstr. 4.
J. C. Speelman, Idem. Rijswijk, Oranjelaan 5.
C. W. J. Schorteldoek, Idem. R'dam, Harddraverstr. 31a.
W. de Vrind b.i., Idem. 's-Gravenhage, Parkstraat 83.
I. van Wijngaarden, Idem. R'dam, Spoorsingel 67.
N. C. H. M. van der Drift, Idem. Simonsstraat 6.
Mej. A. M. A. de Rooy, Idem. Koornmarkt 43a.
J. D. Terborgh, Idem. 's-Gravenhage, Beeklaan 195.
. . . . . De decoratieve kunst . . . . . .

AFDEELING DER WERKTUIGBOUWKUNDE, SCHEEPSBOUWKUNDE EN ELECTROTECHNIEK.

A.F.E. Jansen, w.i. De werktuigbouwkunde. Poortlandl. 12.
F. C. A. Th. Michielsen, Idem. Hugo de Grootstr. 30.
A. H. IJsselmuiden, Idem. . . . . .

J. van Kersen, De werktuigbouwkunde.
Rotterdam, Teylingerstraat 76b.
Ch.A.J.F.Giesbergen, w.i., Idem. R'dam, Maaskade 177*b*.
H. van Meurs w.i., Idem. Leiden, Maria Gondastraat 47.
. . . . . Idem. . . . . .
G. L. Stuyvenberg, Idem. R'dam, Adriën Mildersstr. 69*b*.
W. C. Kool, Idem. 's-Gravenhage, Edisonstraat 143.
J. H. Dresselhuis, Idem. 's-Gravenhage, Halleystraat 43.
W.F. Slieker, De mechanische technologie. . . . . .
H.W. Krijgsman, De Scheepsbouwkunde.
Rotterdam, Harddraversstraat 33*b*.
J. C. Arkenbout Schokker s.i. Idem. Smidsteeg 11.
P. Koudijzer, Idem. . . . . .
W. Th. Bähler e.i., De electrotechniek.
Rijswijk (Z.-H.), Schoolstraat 61.
B. M.Woldringh e.i., Idem. . . . . .
D.Vreugdenhil e.i., Idem. Maasland.
J. M. Steegstra e.i., Idem. Rijswijk (Z.-H.), Oranjelaan 25.
W. Ascherman, De toegepaste mechanica. Poortlandl. 34.

AFDEELING DER SCHEIKUNDIGE TECHNOLOGIE.

J. de Graaf, t., De algemeene en toegepaste mikrobiologie.
Oranje Plantage 37.
. . . . . Idem. . . . . .
H. A. J. Hietink t., De mikrosk. anatomie. 's-Gravenhage.
Van der Heimstraat 76.
C. Spruit P.Pzn., Idem. Voorstraat 95a.
Mej. A. G. Kroese t., De mikrochemie. 's-Grav. Ieplaan61,
. . . . . De metallographie. . . . . .
Th. Wemmers, De analytische scheikunde.
's-Gravenhage, Newtonplein 84.
C. J. H. M. van Zee, Idem. Dordrecht, Oranjelaan 40.
A. van Halewijn, Idem. . . . . .
F. W. Hisschemöller, Idem. Camaretten 1b.
Mej. G.W. Tergau t., Idem. Phoenixstraat. 31.
J. H. Vermeulen, Idem. Zuiderstraat 98.

M. van der Graaf, De analytische scheik. Cameretten 1*b*.
Mej. H. J. Kruseman t, Idem. Phoenixstraat 19.
Mej. E. Driessen t, Idem. 's-Grav., v.Beverningkstr. 137.
J. F. Roest, Idem. Delfgauwscheweg 73.
F. H. C. Barkhuysen, De scheikundige technologie.
's-Gravenhage, Copernicusstraat 243.
H. Zanstra t, Idem. Oude Delft 79.
H. E. le Sueur, Idem. 's-Gravenhage, Malakkastr. 90.
P. A. F. de Beule, Idem. Piet Heinstraat 70.
J. J. Rinkes, De technol. der oliën en vetten. Wijnhaven 19.
W. J. M. Heslenfeld, Idem. van Leeuwenhoeks. 18.
C. N. van Dis, De organ. scheikunde. Leiden, O. Vest 49.
H. G. Derks, Idem. Oude Delft 113.
Dr. J. van Giffen t., Idem. Wijnhaven 7.
. . . . . Idem. . . . . .
A. C. Oltmans, Idem. Poortlandlaan 19.
. . . . . De anorganische scheikunde. . . . . .
Joh. Romp, De physische en anorganische scheikunde.
's-Gravenhage, Schoolstraat 24a.
J. A. Verhoeff, Idem. Van Leeuwenhoeksingel 5.
J. A. M. van Liempt, De physische scheikunde.
Hugo de Grootstraat 24.
J. G. Le Rütte t., De technische hygiëne.
's-Gravenhage, Verhulststraat 31.
G. H. L. de Wijs, Idem. Piet Heinstraat 14.

AFDEELING DER MIJNBOUWKUNDE.

Mej. A. M. D. Langezaal t., De delfstof- en aardkunde.
Leiden, Haven 18.
G. P. H. van Musschenbroek, De ertskunde.
's-Gravenhage, Copernicuslaan 73.
A. van Hoek m.i. De ertskunde. Nieuwe Plantage 94.
W. de Haan m.i., De docimasie en de metallurgie . . .
A. G. H. Straatman, Idem. Rijswijk (Z.-H.) Emmastr. 20.
W. F. C. Engelbert van Bevervoorde, De mijnkunde.
Hertog Govertkade 8.

K. F. de Leeuw, Het mijnmeten en karteeren.
's-Gravenhage, Frederik Hendriklaan 283.
W. H. Oosten, De geologie. Scheveningen, Keizerstr. 296.
E. J. A. Rikmenspoel, De historische geologie en de palaeontologie. Lipkensstraat 38.
Mej. J. J. H. van der Meer, Idem.
Amsterdam, J. P. Heyestraat 168.

BIBLIOTHEEK (DOELENSTRAAT, Telefoon 668).

Mr. H. H. R. Roelofs Heyrmans, Bibl. Oranje Plantage 33.
H. Jager, Conservator. Hugo de Grootstraat 116.
Mej. S. J. van den Berg, Wetensch. ass. Oude Delft 47.
C. van Os, Concierge. Doelenstraat 75.
J. Feitsma, Amanuensis 1e klasse. Oosteinde 252.
R. de Rapper, Amanuensis. Gasthuislaan 251.
J. J. Kool, Bediende. Rijswijk, Jaagpad 38-28.
A. van Haaren, Idem. Papenstraat 17a.
W. Odé, Idem. Rijswijk, Rijswijkscheweg 395.
A. H. Ritter, Idem. Rembrandtstraat 19.
P. J. A. Ritter, Idem. Raamstraat 62.
A. Schuurman Hess, Idem. Zuiderstraat 44a.
L. J. Boskamp, Idem. . . . . .
B. C. J. Weidema, Stoker. Noordeinde 36.

ADMINISTRATIE (OUDE DELFT 95, Tel. 137).

J. J. Breedveld, Ambtenaar van Administratie.
's-Gravenhage, Hofwijckplein 41.
N. van den Berge, Pedel. Oude Delft 93.
G. C. Gulbrandsen, Idem. Parallelweg 10.
D. Lems, Boekhouder. Coenderstraat 24.
Mej. G. Bruigom, Schrijfster. Rijswijk, v. Vredenb. w. 49.
. . . . . Schrijver. . . . . .

HOOFDGEBOUW (OUDE DELFT 95, Tel. 11.)

G. Wolsheimer, Concierge. Oude Delft 93.
A. Bloklander, Bediende algemeene dienst. Gasthuisl. 16b.

L. H. Schalker, Bediende algemeene dienst.
Choorstraat 16a.
L. J. Suijker, Bediende-timmerman handteekenen.
1e v. d. Madestraat 46.
N. van der Schaft, Bediende boetseeren. . . . . .
C. A. Hartkoorn, Bediende architectuur. O. Langendijk 25.
G. Righarts, Bediende Waterbouwkunde (Oude Delft 89).
1ste Nieuwsteeg 7.
A. van Zeeventer, Bediende bruggen en wegen (voorm. Ind. Instelling, Oude Delft 69). Oude Delft 63.

GEBOUWEN AAN DEN ROTTERDAMSCHEN WEG BIJ DE JAFFALAAN (Telefoon 167.)
Prof. dr. J. A. Schouten e.i., beheerder.

W. B. Esseling, Concierge. Verwersdijk 56.
F. A. Albers, Amanuensis. Oostplantsoen 10.
J. J. P. van der Meer, Bediende. Hooikade 7.
J. A. J. Post, Idem. Nieuwe Langendijk 57.
A. Smit, Bediende burgerlijke bouwkunde. Papenstr. 22.

GEBOUW VOOR KENNIS EN ONDERZOEK VAN BOUWSTOFFEN (MIJNBOUWSTR. Telefoon 515.)
Prof. Chr. K. Visser c.i., beheerder.

H. Oosterhoff, Amanuensis kennis van bouwstoffen.
Verlengde Singelstraat 41.
D. D. Nieuwland, Bediende Idem. Oosteinde 51.

GEBOUW VOOR DECORATIEVE KUNST (OUDE DELFT 75, Tel. 673.)
Prof. T. K. L. Sluyterman, beheerder.

J. Hulsinga, Bediende decoratieve kunst.
Warmoezierstraat 10.

LABORATORIUM VOOR NATUURKUNDE EN ELECTROTECHNIEK (KANAALWEG 2b, Telefoon 241 en 641.)
Prof. C. L. van der Bilt c.i., beheerder.

H. W. L. Brückman e.i., Bedrijfsingenieur-Conservator. Van Leeuwenhoeksingel 30.
L.H.M.Huydts e.i., Conservator, Scheven. Bosschestr. 49.
J. L. A. Issels, Concierge. Kanaalweg 2c.
P. van den Akker, Chef-Instrumentmaker. Buitenwsl. 41.
P. van der Harst, 1e Machinist. Kanaalweg 2a.
P. Runia, 2e Machinist. Parallelweg 10b.
L. J. J. Olivier, Amanuensis 1e klasse. Br. Turfmarkt 36a.
K. van den Dool, Bediende instrumentmaker. Wilhelminastraat 15.
H. F. W. van Dijk, Idem. Kantoorgracht 7a.
D. Leeuwenburgh, Idem. Laan van Overvest 34.
J. B. Stijl, Idem. Tuinstraat 29.
. . . . . Idem. . . . . .
J. Pieterman, Bediende. Maarten Trompstraat 10.
J. P. N. van Viersen, Idem. Rietveld 98.
J. Korevaar, Stoker. Verwersdijk 20.

LABORATORIUM VOOR SCHEIKUNDE (WEST-VEST 24 EN OUDE DELFT 57, Tel. 213, 477 en 687.)
Prof. dr. F. E. C. Scheffer, beheerder.

H. F. Bruigom t., Conservator, 's-Gravenhage, Anna v. Hannoverstraat 11.
J. J. Benedictus t., Idem. 's-Gravenh., v. d. Eyndestraat 5.
Mej. H. C. J. v.d. Woude, Schrijfster, Buitenwatersl. 153b.
J. de Zwaan, Chef-Instrumentmaker. Piet Heinstraat 78.
D. van Dreumel, Amanuensis. Buitenwatersl. 104.
W. de Hoogh, Idem. Oude Delft 152.
A. Hartevelt, Idem 1e klasse. . . . . .
. . . . . Idem. . . . . .
B. Oostrom, Bediende-Instrumentmaker. Agnetapark 56.

G. Puyk, Bediende-instrumentmaker.
's-Gravenhage, Rozenburgstraat 78.
. . . . . Idem. . . . . .
. . . . . Bediende-glasblazer. . . . . .
C. Spat, Bediende-bankwerker. Oude Langendijk 19.
P. van Baarle, Bediende. Westerstraat 2.
B. J. Bosch, Idem. Hopsteeg 28.
A. H. van Dalen, Idem. Zuiderstraat 156.
J. B. H. Pieper, Idem. Markt 69a.
L. van Haaster, Idem. Broerhuissteeg 7.
J. C. Hartkoorn, Idem. Buitenwatersloot 124.
G. G. Jense, Idem. Binnenwatersloot 7.
W. N. Kunz, Idem. Rietveld 6.
M. J. Moen, Idem. Kanaalweg 3.
P. van Oosten, Idem. Ham 18.
A. Rossel, Idem. Scheepmakerij 3.
D. Brandwijk, Idem. Oude Delft 28.
H. J. Mensert, Idem. Oostsingel 6.
G. van der Maat, Idem. Oude Delft 232.
C. Suttorp, Idem. Harmenkokslaan 45.
. . . . . Idem. . . . . .

LABORATORIUM VOOR DE TECHNOLOGIE DER OLIËN EN VETTEN (WESTVEST 26. Telefoon 687.)
Prof. dr. A. M. A. A. Steger, beheerder.

J. A. Lemmens, Bediende. 2e v. d. Madestraat 41.

LABORATORIUM VOOR MICROCHEMIE EN METALLOGRAFIE (OUDE DELFT 71, Telef. 352.)
Prof. P. D. C. Kley t., beheerder.

H. Gravestein t. Conservator metallographie.
Rijswijk (Z.-H.), Kerklaan 101.
J. W. Reitsma, Amanuensis. Kromstraatsteeg 1.
J. H. Böhmer, Bediende. Willemstraat 19.

GEBOUW VOOR WERKTUIG- EN SCHEEPSBOUWKUNDE (NIEUWE LAAN 76 Tel. 310 en 667.)

Prof. A. D. W. F. Lichtenbelt, beheerder.

WERKTUIGBOUWKUNDE.

B. H. Nijenhuis w.i., Bedrijfsing.-Conserv. Koornmarkt 1.
M. P. Diemel, Concierge. Ezelsveldlaan 55.
C. G. La Brijn, Amanuensis. Nieuwe Langendijk 80.
F. de Jong, Idem. Warmoezierstraat 1.
J. G. van de Vaart, Leerling-amanuensis Hopsteeg 54.
H. N. van de Vaart, Bediende-timmerman. Hopsteeg 54.
G. J. Berlijn, Bediende. Brab. Turfmarkt 83a.
W. A. van Hoeven, Idem. Oranjeplantage 5.
H. de Jong, Idem. Vlamingstraat 86.
A. P. Valkenburg, Idem. Burgwal 25.
A. van den Buuse, Idem. . . . . .

LABORATORIUM VOOR WERKTUIGKUNDE.

Prof. J. C. Dijxhoorn, w.i., beheerder.

G. Pols, Chef-Machinist. Ezelsveldlaan 57.
E. J. Adamse, Machinist. Rijswijk, Jaagpad 26.
H. Baas, Bediende-bankwerker. Molenstraat 19.
J. Noorden, Idem. Zuiderstraat 47.
C. F. L. van Os, Idem. Oranjestraat 25.
H. C. de Man, Idem. Pasteurstraat 26.
J. Berghuijs, Idem. . . . . .
F. A. de Groot, Bediende-instrumentm. Achterom 161.
H. Louwe, Stoker. Zuiderstraat 44g.
J. L. van de Wal, Idem (tijdelijk). Agnetapark 15.

MECHANISCHE TECHNOLOGIE.

Mej. S. A. van Hoytema, Conservatrice. Phoenixstraat 19.
Ph. P. Tetteroo, Amanuensis. Verwersdijk 138.
P. H. Rieken Jr., Bediende. Schoolstraat 6.

WERKPLAATS VOOR DE BEWERKING VAN HOUT EN METALEN.
Prof. L. A. van Royen, beheerder.

A. M. Willige. Chef-instrumentmaker. Delfg. weg 57.
G. W. C. van Stuyvenberg, Instrumentmaker . . . .
W. Koolhoven, Idem. Oranje Plantage 7.

LABORATORIUM VOOR HET ONDERZOEK VAN PAPIER EN VEZELSTOFFEN.
Prof. . . . . , beheerder.

J. H. Buskop, Amanuensis. Vermeerstraat 19.

SCHEEPSBOUWKUNDE.

L. B. van Ommen, Scheepstimmerman-modelmaker. Warmoezierstraat 1.
M. Runia, Bediende. Parallelweg 10b.

LABORATORIUM VOOR TECHNISCHE HYGIËNE (PHOENIXSTRAAT 18, Tel. 327.)
Prof. dr. J. G. Sleeswijk, arts, beheerder.

A. Fraterman, Amanuensis. 's-Grav., Anna Paulownastr. 3.
G. J. M. Hoogstraaten, Bediende. Oosterstraat 69d.

LABORATORIUM VOOR MIKROBIOLOGIE (NIEUWE LAAN 3, Telefoon 121.)
Prof. dr. M. W. Beyerinck t., beheerder.

L. J. Kokée, Opzichter. Nieuwelaan 28b.
H. R. Veenhoff, Leerling-Amanuensis. . . . . .
B. Timmermans, Bediende 1e klasse. Gasthuislaan 210.
G. van de Beld, Bediende. Breestraat 31.
J. Burger, Idem (tijdelijk). Gasthuislaan 29.

LABORATORIUM VOOR TECHN. BOTANIE. (POORTLANDLAAN 35, Telefoon 341.)
Prof. dr. G. van Iterson Jr. t., beheerder.

Mej. C. M. Voormolen, Conservatrice. . . . . .

Mej. R. Bakker, Schrijfster. Spoorsingel 28.
W. F. Munnik, tweede Machinist. Brasserskade 26III.
J. van Kampen, Bediende-instrumentm. Handboogstr. 16.
W. F. H. Ritter, Bediende. Raamstraat 62.
K. Wijnmaalen, Idem. Graswinckelstraat 56.
L. H. van den Bosch, Idem. Nieuwe Langendijk 78.

CULTUURTUIN VOOR TECHN. GEWASSEN (POORTLANDLAAN 35.)
Prof. dr. G. van Iterson Jr t., beheerder.

E. H. J. Cunaeus, Hortulanus. Poortlandlaan 62.
J. Koeslag, Bediende 1e klasse. Poortlandlaan 33.
D. J. Romeyn, Bediende-tuinman. Dirklangenstraat 74.

GEBOUW VOOR MIJNBOUWKUNDE (MIJNBOUWSTRAAT Tel. 414 en 524.)
Prof. J. A. Grutterink m.i., beheerder.

J. de Vries m.i., Conservator. 's-Gravenh., Pr.Mauritspl. 8.
C. J. D. Bierhoff, Concierge. Mijnbouwstraat.
A. F. van Dreumel, Amanuensis. Buitenwatersloot 141.
J. Boon, Machinist. Poortlandlaan 32.
J. C. Albers, Bediende-stoker. Verwersdijk 87a.

LABORATORIUM VOOR DELFSTOFKUNDE.
Prof. J. A. Grutterink m.i,, beheerder.

P. C. Albers, Bediende. Pieterstraat 39.
C. van Dijk, Idem. Oostplein 7.

LABORATORIUM VOOR AARDKUNDE.
Prof. dr. G. A. F. Molengraaff, beheerder.

K. H. Hanau, Teekenaar. Noordeinde 44.
P.L.Hendriks, Bediende. 's-Gravenhage, Franklinstr. 67.
E. Visser, Idem. Handboogstraat 7.

LABORATORIUM VOOR HISTORISCHE GEOLOGIE EN PALEONTOLOGIE.
Prof. dr. H. A. Brouwer m.i., beheerder.

H. J. Abbink, Bediende. Achterom 3.

LABORATORIUM VOOR ERTSKUNDE.
Prof. R. W. van der Veen m.i., beheerder.

J. N. Haas, Bediende. Warmoezierstraat 22.

LABORATORIUM VOOR DOCIMASIE EN METALLURGIE.
Prof. S. J. Vermaes m.i., beheerder.

H. F. van Dreumel, Amanuensis. Buitenwatersloot 182.
J. A. Groote, Bediende. 2e v. d. Madestraat 23.

MINERALOGISCH-GEOLOGISCH MUSEUM.

Dr. P. Kruizinga, Conservator. Rijswijk, Emmastraat 24.
G. J. B. H. Terbeest, Bediende. Oostsingel 12o.

GEBOUW VOOR GEODESIE, LANDMETEN EN WATERPASSEN (KANAALWEG 4, Tel. 104.)
Prof. H. J. Heuvelink c.i., beheerder.

J. I. Moen, Concierge. Kanaalweg 3.
A. J. J. Berkhout, Amanuensis. Choorstraat 48.

CENTRALE (WESTWEST).

H. J. Weening, Opzichter. Westvest 22a.
C. Kromhout, Stoker. Pootstraat 25.
T. R. van Til, Electricien-monteur. Poortlandlaan 36.

INGESCHREVENEN.

Het aantal ingeschrevenen steeg van 1823 tot 1865, waarvan 1822 voor den volledigen cursus. Onder deze laatsten kwamen 100 vrouwelijke studenten voor, waarvan 5 voor de studie van civiel-ingenieur, 13 voor bouwkundig ingenieur, 1 voor werktuigkundig ingenieur, 2 voor electrotechnisch ingenieur, 75 voor scheikundig ingenieur of technoloog en 4 voor alle lessen.
Tot het eerste studiejaar behoorden 338, tot het tweede 484, tot het derde 329, tot het vierde 380, tot het vijfde 254 en voor alle lessen 37 ingeschrevenen.
Het aantal ingeschrevenen voor enkele lessen bedroeg 43, n.l. in de Afdeeling der Algemeene Wetenschappen 3, in de Afdeeling der Weg- en Waterbouwkunde 8, in de Afdeeling der Bouwkunde 10, in de Afdeeling der Werktuigbouwkunde, Scheepsbouwkunde en Electrotechniek 8, in de Afdeeling der Scheikundige Technologie 3, in de Afdeeling der Mijnbouwkunde 3 en in verschillende Afdeelingen 8. In het aantal 43 zijn begrepen 13 vrouwelijke studenten.
Deze cijfers wijzen in vergelijking met den cursus 1916—1917 een vermeerdering van 50 wat betreft de ingeschrevenen voor den volledigen cursus en een vermindering van 8 wat betreft de enkele lessen.

BEURZEN EN STUDIEFONDSEN.

Aan een zestiental ingeschrevenen werd een Rijksbeurs toegekend.
Over het studiejaar 1917/1918 werd aan twee studenten, respectievelijk een c.i. van het tweede studiejaar en een technoloog van het derde studiejaar een toelage uit het Lipkensfonds toegekend.
Aan zeven studenten, respectievelijk een c.i. van het vierde studiejaar, een w.i. van het derde studiejaar, een w.i. van

het vierde studiejaar, twee e.i. van het derde studiejaar, een e.i. van het vierde studiejaar en een technoloog van het derde studiejaar, werd een toelage uit het Baehrfonds verstrekt.
Een student w.i. van het vierde studiejaar ontving een toelage uit het 's Jacobfonds.

GEBOUWEN.

In den loop van den cursus kon het nieuwe laboratorium voor Technische Botanie gedeeltelijk in gebruik worden genomen. In het belang der verzamelingen, inrichtingen en hulpmiddelen is spoedige afwerking van het gebouw dringend noodig.
Met den bouw van een nieuw laboratorium voor de Analytische Scheikunde werd voortgegaan.
Een aanvang werd gemaakt met den bouw in den Wippolder van een nieuw laboratorium voor de Microchemie en Metallographie.
Het onderwijs in de Kennis en het Onderzoek van Bouwstoffen werd tegen het einde van den cursus overgebracht naar het intusschen voltooide hulpgebouw aan de Mijnbouwstraat in den Wippolder.
De verzamelingen bouwstoffen zijn hierin zeer overzichtelijk opgesteld en de laboratoria voor chemisch onderzoek zullen in de eerstvolgende jaren voldoende gelegenheid bieden tot wetenschappelijk onderzoek.
De verzameling Indische bouwstoffen en modellen moest wegens gebrek aan een hiervoor geschikt lokaal, op een kleinen zolder worden opgeborgen, waardoor deze verzameling allerminst aan haar doel kan beantwoorden.
Met het oog op de hooge bouwkosten, werd tevens afgezien van het bijbouwen van een afzonderlijk ruim lokaal, ten behoeve van practische oefeningen der studenten.
Het door het Rijk aangekochte pand aan het Oude Delft no. 75 werd na de verbouwing in gebruik genomen door

de Decoratieve Kunst. De localiteiten bleken in alle opzichten aan de daaraan gestelde eischen te voldoen.
De voor het onderwijs in de Analytische Scheikunde in het gebouw van het voorm. Weeshuis ingerichte localen werden in gebruik genomen. De uitbreiding van het laboratorium voor Organische Scheikunde kon door het niet tijdig kunnen ontruimen van de daarvoor bestemde localen in dezen cursus niet plaats hebben.
De localen, eertijds in gebruik bij de Bibliotheek, thans ingericht ten behoeve van de bureelen van den Secretaris van Curatoren met diens toegevoegde ambtenaren, werden in gebruik genomen, en bleken al direct in ruimen mate te beantwoorden aan de gestelde verwachtingen.
Het gebouw der Bibliotheek, dat ook inwendig keurig wordt onderhouden, voldoet, althans in zijn onderdeelen, goed; alleen wordt veel last ondervonden door het voortdurend defect aan de lift van het boekenmagazijn.

EXCURSIËN EN WETENSCHAPPEL. REIZEN.

AFDEELING DER WEG- EN WATERBOUWKUNDE.

De hoogleeraren N. C. Kist c.i. en W. K. Behrens c.i. maakten met assistenten en studenten een excursie naar IJmuiden, ter bezichtiging van de Velzerbrug, van de sluizen en de havenwerken.

De hoogleeraar H. J. Heuvelink c.i. maakte met zijn assistent en studenten practische oefeningen in terreinmeten in de duinen bij Wassenaar.

De hoogleeraar G. H. de Vries Broekman c.i. maakte met zijn assistent en studenten een excursie naar Utrecht en Amsterdam ter bezichtiging van de inrichtingen der S.S. en H. IJ. S. M.

AFDEELING DER SCHEIKUNDIGE TECHNOLOGIE.

De hoogleeraar Dr. A. M. A. A. Steger maakte met zijn

assistent en studenten een excursie naar Amsterdam en Utrecht, ter bezichtiging van de Mij. tot Zwavelzuurbereiding, Werkspoor en de Nederl. Staalgieterij.

De hoogleeraar Dr. A. M. A. A. Steger maakte met zijn assistent en studenten een excursie naar Gouda, ter bezichtiging van de Kon. Stearinekaarsenfabriek, de Plateelbakkerij en de aardewerkfabriek van P. Goedenwagen & Zoon, aldaar.

De hoogleeraar Dr. A. M. A. A. Steger maakte met zijn assistent en studenten een excursie naar Utrecht tot het brengen van een bezoek aan de Jaarbeurs, aldaar.

De hoogleeraar Dr. J. G. Sleeswijk maakte met zijn assistent en studenten een excursie naar Rotterdam ter bezichtiging van de Gemeentelijke Drinkwaterleiding en van 's Rijksseruminrichting, aldaar.

AFDEELING DER WERKTUIGBOUWKUNDE, SCHEEPSBOUWKUNDE EN ELECTROTECHNIEK.

De hoogleeraren J. C. Dijxhoorn w.i. en F. Westendorp w.i. maakten met assistenten en studenten een excursie naar Amsterdam ter bezichtiging van de Amsterdamsche Brandweer.

De hoogleeraren J. C. Dijxhoorn w.i., G. Brouwer w.i., F. Westendorp w.i., C. B. Biezeno w.i. maakten met assistenten en studenten een excursie naar Rotterdam ter bezichtiging van het etablissement Feijenoord, aldaar.

De hoogleeraar C. Feldmann bracht met assistent en studenten een bezoek aan de tramremise te 's-Gravenhage.

De hoogleeraar F. Westendorp w.i. bezocht met assistent en studenten de Mij. Werkspoor te Amsterdam.

De hoogleeraren J. C. Dijxhoorn w.i., C. B. Biezeno w.i., G. Brouwer w.i. en F. Westendorp w.i. maakten met lector en assistenten benevens studenten een excursie naar de Haarlemsche Machinefabriek v.h. Gebr. Figée te Haarlem.

De hoogleeraren J. C. Dijxhoorn w.i., C. B. Biezeno w.i., G. Brouwer w.i., F. Westendorp w.i. en lector en assistenten maakten met studenten een excursie naar Hengelo (O) ter bezichtiging van de fabrieken van de Fa. Gebr. Stork & Co., Firma C. Dikkers & Co.

De hoogleeraren C. B. Biezeno w.i., J. C. Dijxhoorn w.i., F. Westendorp w.i. brachten met assistenten en studenten een bezoek aan de Ned. Staalgieterij v.h. J. M. de Muinck Keijzer te Utrecht.

De hoogleeraren C. L. v. d. Bilt c.i., Jhr. Dr. G. J. Elias, C. Feldmann en Dr. Ir. H. S. Hallo w.i., brachten met assistenten en studenten een bezoek aan de Jaarbeurs te Utrecht.

De hoogleeraren Jhr. dr. G. J. Elias en C. Feldmann bezochten met assistenten en studenten deelen van het kabelnet der Centrale en Thomson's Havenbedrijf te Rotterdam.

De hoogleeraar H. Cop w.i. en s.i. maakte met assistent en studenten een excursie naar de Haarlemsche Scheepsbouwmaatschappij en de Werf „Conrad" te Haarlem, en de Ned. Scheepsbouwmij. en Werkspoor te Amsterdam.

AFDEELING DER MIJNBOUWKUNDE.

De hoogleeraren Dr. G. A. F. Molengraaff en Dr. H. A. Brouwer m.i., maakten met assistenten en studenten een geologische excursie naar Zuid-Limburg.

De buitengewoon hoogleeraar J. de Koning Knijff m.i. hield met assistent en studenten oefeningen in het mijnmeten en karteeren in Zuid-Limburg.

EXAMEN-UITSLAGEN

GESLAAGD VOOR DE ZOMERVACANTIE VOOR

PROPAED. EXAMEN CIVIEL-INGENIEUR:

D. A. van Aalderen
B. W. Berenschot
H. van den Bok
H. Bokhorst
B. C. M. Boot
H. Bos
J. F. W. Bosma
J. Breukink
M. J. Breuning
C. Bronkhorst
H. F. E. F. de Bruin
J. Buining
J. H. van der Burgt
L. Coppes
W. G. van Dalfsen
G. W. van der Does
A. L. A. van Drimmelen
W. L. Eerkens
C. F. Egelie
A. H. Fabius
C. Franx
S. P. Geerts
E. J. Gratama
J. W. Halbisch
Han Sing Bie
W. A. C. Herman de Groot
F. W. G. Hofman
J. G. Kam
F. Klaij
W. van Konijnenburg
J. Kuipers
A. de Leeuw
F. A. Liefrinck
J. van Lookeren Campagne
W. Mantel
K. J. Maquiné
J. H. Meursinge
M. H. H. van der Meij
A. P. Mioulet
S. Noyon
J. A. Plaizier
P. H. Poldervaart
M. M. C. Posno
G. A. Prentice
B. D. de Roos
M. F. A. Schiphorst
J. A. Sesink Clee
L. Sollewijn Gelpke
W. H. Steenaart
J. Stelling
W. Swaan
J. B. Uittenbogaard
R. G. Veenenbos
H. M. Verweij
J. A. Wagenvoorde
P. S. van Walsem
J. C. de Willigen

PROPAED. EXAMEN BOUWKUNDIG INGENIEUR:

G. Hordijk
Mej. J. van der Kloet
B. Reinders
W. C. Wouters

PROPAED. EXAMEN WERKTUIGKUNDIG INGENIEUR:

W. Badon Ghijben
J. D. Berdenis van Berlekom
J. I. Bergsma
A. P. Bliek
P. A. Bomer
M. J. C. Büchli
J. F. Cohen
J. E. V. Dingemans
P. de Fremery
H. C. M. H. Goossens
E. J. Gratama B.zn.
A. L. Hasekamp
C. H. van Hasselt
J. G. C. Hofsteede
A. J. J. Hogenhuis
W. Hondius Boldingh
H. W. J. Jut
H. J. Juursema
C. M. Kan
C. Kapsenberg
O. J. Knol
J. P. H. Konings
G. Kortlandt
IJ. A. Kuipers
C. I. de Langen
D. P. van Leeuwen
A. H. Meursing
D. A. de Neve
A. C. Pouwels
S. Roelofsen
J. C. Santhagens
H. H. Smith
C. van der Spek
C. E. van de Stadt
J. van Stappen
C. P. J. Süverkropp
R. Sijbolts
W. Tempelaar Lietz
N. J. den Tex
F. J. J. Trapman

PROPAED. EXAMEN SCHEEPSBOUWKUNDIG INGENIEUR:

A. P. Bruch
H. W. Haverkamp
R. F. Heijning
F. W. C. J. Ketjen
I. R. Mulder
R. C. van Senus
F. P. Snethlage
J. C. Stans
Th. Tideman

PROPAED. EXAMEN ELECTROTECHNISCH INGENIEUR:

F. Algie
P. J. G. van Diggelen
J. P. van Lier
G. C. Methorst

J. G. Dijkstra
A. H. W. Hacke
E. van der Hoek
L. Jacobs
W. O. Julius
A. B. Kelder
R. Koudijs
P. H. Krijger
J. H. Noteboom
A. J. Odinot
A. van Rijn
J. B. G. M. ridder de van der [Schueren
F. H. A. van Stekelenburg
J. van der Vegt
W. L. Z. van der Vegte
H. K. Velthuis

PROPAED. EXAMEN SCHEIKUNDIG INGENIEUR:

Mej. K. C. Anema
W. M. Bendien
H. C. Berends
Mej. K. L. Bok
Mej. M. A. J. Brevet
F. M. G. Cochius
A. E. Cohen
H. J. L. Donker
L. E. den Dooren de Jong
P. M. C. Geerkens.
C. E. H. H. J. Gielen
C. de Graaff
H. Hartman
J. E. Heesterman
J. Heslinga
Mej. M. J. J. Hoogerduyn
Mej. C. M. Jelgersma
F. Kortlandt
C. A. Kramers
F. J. J. H. Kurris
G. J. Lambert
P. Levedag
J. Meulenhoff
D. de Miranda
W. L. Mosmans
J. Mulders
Mej. G. A. Neeb
L. W. H. van Oijen
W. J. de Ruijter de Wildt
D. L. C. Schouten
P. C. van Steenwijk
J. P. K. van der Steur
J. W. H. Uytenbogaart
G. F. L. Baron v. Utenhove
A. J. der Weduwen
Mej. M. Zaayer
J. Zuidweg

PROPAED. EXAMEN MIJNINGENIEUR:

F. J. C. Bianchi
H. L. Dinger
J. F. van Dorp
A. H. Douw
O. M. Planten
J. H. de Puy
B. van der Schilden
K. Scholtens

J. F. Fock
S. Hannik
D. W, Weber

GESLAAGD NA DE ZOMERVACANTIE VOOR

PROPAED. EXAMEN CIVIEL-INGENIEUR:

C. H. van Amerom
J. F. Bertram
P. Boersma
N. van Borselen
H. J. Both
J. D. A. M. ten Brink
J. P. van Bruggen
H. G. C. Cohen Stuart
C. F. Delfos
J. B. Dumont
G. A. R. Enserinck
P. C. Feekes
G. K. Fierstra
J. H. Gravestein
A. M. Haas
J. van der Ham
A. J. Ingen Housz
J. W. F. Jansen
J. C. Keller
W. H. van Ketwich
E. J. Koch
W. K. Krabbe
F. F. Lapré
F. A. Marinkelle
J. H. van der Meulen
J. A. Muller
W. van Ommen
E. Perelaer
J. Plantema
N. J. Rengers
P. A. Schreuder Peters
J. F. A. Slothouwer
E. W. A. Staring
G. A. van Steenbergen
T. T. Tan
B. D. H. Tellegen J.A.zn.
S. K. Teng
J. H. Timmer
IJ. H. Tromp
G. van der Vegt
L. E. Wisse
L. van Zuylen

PROPAED. EXAMEN BOUWKUNDIG INGENIEUR:

J. Beckering Vinckers
Mej. J. C. Groenevelt
E. Kühr
E. Kuipers

PROPAED. EXAMEN WERKTUIGKUNDIG INGENIEUR:

W. J. L. Bloem
V. Boeken
D. A. Bouman
H. C. King
J. J. Koch
L. J. Kramers

A. P. Bruch
G. C. Brunting
M. C. G. de Bruyn
A. D. Charlouis
H. E. Corporaal
M. J. van Dijk
K. L. van Geelen
F. A. J. van Hall
H. C. H. Hamer
L. S. Hannema
W. B. I. Hofman
L. Jacobs
G. Jöbsis
A. B. Kelder
N. J. Kiers
W. G. Müller
L. F. Mijnlieff
A, W. Olivier
J. A. C. Oudemans
J. B. Peyrot
W. A. C. Pont
C. J. J. van Riemsdijk Kreenen
J. Roosenschoon
F. M. van Rijswijk
J. Schutter
N. Soeteman
H. Verkerk
W. C. de Vries
W. F. de Wit

PROPAED. EXAMEN SCHEEPSBOUWKUNDIG INGENIEUR:

S. van der Held
A. J. Otto
J. S. Pel

PROPAED. EXAMEN ELECTROTECHNISCH INGENIEUR:

P. van Gelder
F. H. E. Guljé
E. H. Jager
H. W. J. Jut
B. H. ter Kuile
J. Limborgh
K. S. Martens
K. W. Moerman
T. P. Op den Kamp
B. A. Overman
F. Prins Visser
H. Rebel
C. van der Spek
H. L. J. Vinke
J. M. de Vos

PROPAED. EXAMEN SCHEIKUNDIG INGENIEUR:

Mej. M. Beekman
E. M. van Berckel
B. Beszelzen
H. R. van Biema
C. Biemond
R. N. M. A. Malotaux
J. Maris
Mej. L. C. M. W. v. d. Moer
Mej. C. C. Poelman
J. de Pril

J. J. Boersma
B. ter Brugge
F. van Daalen
N. J. Dekker
L. M. Glazener
J. Homan van der Heide
R. Houwink
J. H. A. Jansen
A. Knip
Mej. A. S. de Kroes
Mej. H. Lebret
F. J. Ribbius
G. H. Roll
H. Rusting
J. Smit Sibinga
Mej. J. R. Sonneveld
S. H. Thung
K. F. Tromp
W. Voerman
J. G. de Voogd
F. G. Waller

PROPAED. EXAMEN MIJNINGENIEUR:

M. E. Akkersdijk
H. T. Bakker
J. A. F. Gonzales
F. E. Nix
J. J. Tekelenburg
J. G. H. Ubaghs
G. J. Wally
J. C. de Wilde
F. C. M. Wijffels.

GESLAAGD NA DE KERSTVACANTIE VOOR

CAND. EXAMEN CIVIEL-INGENIEUR:

J. A. Aafjes
L. A. Alting Mees
W. Beyerinck
M. Ph. Broekhuijsen
A. R. H. Brouwer
A. J. Buurman
K. Dees
J. C. Deknatel
C. H. A. Dessauvagie
F. L. H. Dessauvagie
W. H. E. van Gelder
W. C. van Goor
N. Guldenaar
F. C. van Haeften
H. C. van Meerten
W. N. van Nooten
R. A. Ogilvie
Jhr. C. Ortt
J. C. Pannekoek
J. A. W. Poelman
H. I. Privé
B. B. de Regt
A. J. H. L. Rosenquist
W. J. Rulkens
R. Sarengat
W. Schermerhorn
B. Schreur
H. A. Sijnja

J. J. G. van Hoek
A. J. Ilken
W. H. G. Itzig Heine
W. J. H. Jansen
A. Maris
F. C. H. Meerdink
J. P. Tours
J. van Veen
C. W. de Vos Jr.
H. Westbroek
J. H. van Witzenburg
R. van Yperen Jr.

CAND. EXAMEN BOUWKUNDIG INGENIEUR:

P. H. N. Briët
D. Jansen
P. A. M. Siebers

CAND. EXAMEN WERKTUIGKUNDIG INGENIEUR:

A. Bargeboer
E. A. Becker
F. W. C. Blom
C. J. Bouten
J. J. P. Cattel
B. Dorhout Mees
W. A. Harte
W. F. E. van Hasselt
F. W. Janssen
W. C. Kool
A. J. M. Ledeboer
W. Maas Geesteranus
F. Michielsen
G. J. Schott
W. L. van Voorst Vader

CAND. EXAMEN SCHEEPSBOUWKUNDIG INGENIEUR:

G. de Rooy
L. Troost
M. W. Voogt

CAND. EXAMEN ELECTROTECHNISCH INGENIEUR:

G. d'Aulnis de Bourouill
H. F. Baart de la Faille
B. H. Blankenberg
B. W. A. Bijvoet
D. Coster
N. Kloots
P. K. J. Leendertz
P. J. Lux
J. Noordhoek Hegt
F. C. Th. Schuver
H. J. H. Swart
C. Vroon van Gestel

CAND. EXAMEN SCHEIKUNDIG INGENIEUR:

H. H. Buss
J. Coops (met lof)
J. J. Rinkes
Mej. C. E. Rouffaer

C. N. van Dis
F. P. P. van Groningen
Ph. J. de Kadt
H. L. Matthijsen
Th. P. L. Petit
J. H. Vermeulen
Th. Wemmers
E. D. Wermuth
C. J. de Wolff

CAND. EXAMEN MIJNINGENIEUR:

Be Tiat Tjong
W. C. Benschop Koolhoven
W. F. C. Engelbert van Bevervoorde (met lof)
C. ter Haar
P. M. Matthijsen
G. Pott
M. P. E. H. Thywissen

GESLAAGD VOOR DE ZOMERVACANTIE VOOR

CAND. EXAMEN CIVIEL-INGENIEUR:

A. J. Beauchez
E. J. Bosch ridder van Rosenthal
J. de Bruine
M. le Cosquino de Bussy
C. M. Cox
J. L. A. Cuperus
J. G. Eckenhausen
J. G. Frowein
P. H. Goedhart
C. W. van Goor
G. H. M. Haring
Th. Heyblom
C. M. J. W. Köhler
N. Th. Koomans
W. Kooper
D. N. de Lange
E. Maas Geesteranus
V. L. Maier
M. Mallien
W. Meijer
W. F. de Mol van Otterloo
R. M. Notodhiningrat
J. Postma
T. V. Prins
H. L. Reitz
H. A. Schijfsma
H. Straatman
J. Telders
P. K. Termijtelen
J. P. Thijsse Jr.
W. Valderpoort
J. Ypes
J. G. van der Zwart

CAND. EXAMEN BOUWKUNDIG INGENIEUR:

J. W. E. Buys
G. Friedhoff
J. A. van der Laan
A. J. van der Steur

CAND. EXAMEN WERKTUIGKUNDIG INGENIEUR:

W. Bakker
A. ten Bruggencate
W. M. de Bruyn Kops
J. H. Dresselhuis
U. Driebergen
A. J. Engel (met lof)
F. L. H. van der Grinten
H. J. Itz
P. P. Kriek
C. G. Lingbeek
J. E. Loke
A. J. Mollinger
A. W. van der Moore
F. Prins Visser
W. D. G. Reinders
J. J. van Rietschoten
A. C. van Rossem
B. H. Stork
J. E. de Vrij Obreen
J. van Zijll

CAND. EXAMEN SCHEEPSBOUWKUNDIG INGENIEUR:

J. W. Bonebakker
C. van Dam
E. van Dieren
R. Voorhoeve

CAND. EXAMEN ELECTROTECHNISCH INGENIEUR:

J. J. F. Bartels
A. H. O. W. de Bats
A. E. Bosman
A. J. Ehnle
J. H. Kock
L. P. Krijger (met lof)
A. E. Loen (met lof)
J. M. Prins
A. H. B. van Riemsdijk
K. C. Rietema
F. van Teutem
H. Vermeulen
N. A. J. Voorhoeve

CAND. EXAMEN SCHEIKUNDIG INGENIEUR:

F. H. C. Barkhuysen (met lof)
J. A. L. Bouma (met lof)
H. Egeter
M. van der Graaf
C. van der Hoeven
J. D. W. Hubbeling
K. J. B. de Kleermaeker Jr.
J.A.M.van Liempt (met lof)
J. F. Roest
J. Romp
G. C. C. C. Schneider
J. Spoel
P. Spruit Jzn.
H. E. Le Sueur
Mej. J. A. van de Velde
J. A. Verhoeff
F. L. F. de Veye

Mej. N. E. Nelemans
A. C. Oltmans
S. J. Vles.
C. J. H. M. van Zee

CAND. EXAMEN MIJNINGENIEUR:

G. J. H. Molengraaff
J. H. Steggewentz

GESLAAGD NA DE KERSTVACANTIE VOOR

CIVIEL-INGENIEURSEXAMEN:

M. F. Adams
Mej. E. F. van den Ban
E. J. van der Beek
G. A. de Boer
Jhr. F. E. C. Everts
Jhr. A. E. Goldman
G. B. R. de Graaff
J. J. Groenema
J. W. L. Habraken
F. J. van Haften
R. Klaij
V. L. de Lannoy
O. R. Maier
J. D. Mulder
H. Popping (met lof)
F. H. van Rijn
F. Schuylenburg
J. Th. A. Stubbe
J. J. H. M. Verlinden
E. A. Voorneman

WERKTUIGKUNDIG INGENIEURSEXAMEN:

J. Bos Azn.
W. Clignett
J. Janszen
C. Koning
J. Muysken (met lof)
N. P. Pel (met lof)
E. W. F. Schut

SCHEEPSBOUWKUNDIG INGENIEURSEXAMEN:

L. Asjes w.i.
G. Cool

ELECTROTECHNISCH INGENIEURSEXAMEN:

J. Th. van Asperen
C. M. Cool
G. van der Harst
S. H. A. Hölzenspies
L. van den Honert
A. A. Lagaay
A. L. de Kok
J. Salm
W. Chr. M. J. Snijders
T. J. Tilma

SCHEIKUNDIG INGENIEURSEXAMEN:

Chr. J. C. Aarts
Mej. W. M. Deerns
Mej. E. Driessen
Cl. G. Driessen
F. H. Esser
J. G. J. H. Ex
J. van Giffen
G. Goettsch (met lof)
Mej. H. W. de Groot
W. Hoogendijk Jr.
J. W. Kessler
Mej. J. C. Koopman
Mej. G. C. Krayenhoff van der Leur
H. W. Mauser Jr.
G. M. Mulder
Mej. M. M. J. Posthumus
J. H. W. Rost van Tonningen
A. F. Rijken
E. J. G. Schermerhorn
E. H. Schippers
J. S. Schippers
J. F. Straatman (met lof)
Mej. J. Weisfelt

MIJNINGENIEURSEXAMEN:

A. C. D. Bothé
A. J. Cosijn
G. H. Edixhoven
G. J. Geursen
C. F. A. de Groot
A. Harting
A. van Hoek
E. B. van der Marck
O. Z. van Sandick
J. H. W. Schäfer
A. A. G. Schieferdecker
J. C. L. J. Seelig (met lof)

GESLAAGD VOOR DE ZOMERVACANTIE VOOR

CIVIEL-INGENIEURSEXAMEN:

J. A. Aafjes
J. W. J. Beek
W. Beijerinck (met lof)
D. W. Brand
M. Ph. Broekhuijsen
K. Dees
J. C. Deknatel
F. L. H. Dessauvagie
A. H. Foest
W. H. E. van Gelder
W. C. van Goor
Jhr. C. Ortt
J. C. Pannekoek
J. Th. Rietveld
W. J. Rulkens
F. E. van Ruyven
E. M. H. Schaank
W. Schermerhorn
B. Schreur
W. Stok
J. van Stolk (met lof)
H. A. Sijnja

N. Guldenaar
F. Ch. van Haeften
J. P. Josephus Jitta
W. J. de Kock van Leeuwen
F. C. H. Meerdink
J. C. van der Meij
A. A. Mussert (met lof)
C. W. de Vos
C. G. J. Vreedenburgh (met lof)
J. F. R. van de Wall
H. Westbroek
A. F. de Wolff
D. van der Zee

BOUWKUNDIG INGENIEURSEXAMEN:

J. A. Hijner
A. van der Steur (met lof)

WERKTUIGKUNDIG INGENIEURSEXAMEN:

A. Bargeboer
C. J. Bouten
P. C. Brunting
J. J. Ph. Cattel
Chr. A. J. F. Giesbergen (met lof)
J. L. Goudsmit
J. C. G. Grasé Jr.
F. H. E. Guljé
W. A. Harte
W.F.E.van Hasselt (met lof)
G. H. van Hengel
L. W. Hofland
G. Hofstede (met lof)
J. H. Hoog
F. W. Janssen
W. Maas Geesteranus (met lof)
H. van Meurs
G. J. Schott
H. Strunk
M. Volkers (met lof)

SCHEEPSBOUWKUNDIG INGENIEURSEXAMEN:

J. Triebart

ELECTROTECHNISCH INGENIEURSEXAMEN:

H. Th. Baart de la Faille
B. W. A. Bijvoet
Chr. van Geel (met lof)
N. Kloots
Mej. M. Lindeyer
G. L. Ludolph (met lof)
F. Chr. Th. Schuver
R. Sybrandy
J. D. H. van der Toorn
J. M. Verwey de Winter
B. M. Woldringh

SCHEIKUNDIG INGENIEURSEXAMEN:

F. H. van den Broek d'Obrenan
P. D. van den Broek d'Obrenan c.i.
H. H. Buss
W. J. Couvée
F. Donker Duyvis
J. Fransen
F. Groeneveld (met lof)
M. Hardonk (met lof)
Mej. N. Kloppert
Mej. H. J. Kruseman
W. van Lookeren Campagne Wzn.
Mej. J. C. Meiss
Th. P. L. Petit (met lof)
M. L. van der Schaaff
Mej. J. A. van der Spek
F, F. Stutterheim
Mej. G. W. Tergau
Mej. M. P. de Vos

MIJNINGENIEURSEXAMEN:

C. J. J. van Hal
J. Tan

PROMOTIËN TOT DOCTOR IN DE TECHNISCHE WETENSCHAP.

Op 21 Juni 1918 de heer A. L. van Scherpenberg, scheikundig ingenieur, na verdediging van een proefschrift, getiteld: „Onderzoekingen naar de constitutie van het Euxanthogeen, de Moederstof van het Indisch Geel" en van „Stellingen."

Op 8 November 1918 de heer P. Persant Snoep, werktuigkundig ingenieur, na verdediging van een proefschrift, getiteld: „Technisch-hygiënische Beschouwingen over de Economie van den Industrieelen Arbeid" en van „Stellingen."

Op 22 November 1918 de heer U. Ph. Lely, electrotechnisch ingenieur, na verdediging van een proefschrift, getiteld: „Waarschijnlijkheidsrekening bij Automatische Telefonie" en van „Stellingen."
Deze promotie geschiedde „met lof."

REPETITOREN

Dr. P. J. H. Baudet, Wiskunde en theoretische mechanica. Scheveningen, Van Boetzelaerlaan 32.

Dr. E. H. M. Beekman m. i. Wiskunde, natuurkunde, mechanica's, kleinste vierkanten. Mijnbouwstr. 8.

Mej. M. E. Bes t. Natuurkunde. Algemeene Cursus. Oude Delft 171.

W. Bettink. Geschiedenis der bouwkunst en bouwkundig teekenen. s-Gravenhage, Celebesstraat 20.

G. F. Biezeno. Wiskunde, Vlamingstraat 22.

R. Broesterhuizen. Werktuigbouwkunde en beschrijvende meetkunde. Kerklaan 63, Rijswijk.

Mevr. T. Clay-Jolles Phil. doct[a]. Wis- en natuurkunde. Rotterdamsche weg 2[1].

C. L. Doorman, phil. nat. doct[s]. Alle wis- en natuurkundige vakken. Voorstraat 77.

N. C. H. M. v. d. Drift. Bouwkunde. Constructieve onderdeelen van gebouwen. Simonsstraat 56.

B. Helweg. Waterbouwkunde, bruggen en wegen. Hof van Delft, Raadhuisstraat 8.

Dr. W. Mandersloot. Natuurkunde en thermodynamica. Poortlandlaan 7.

W. Mantel. Wiskunde, theoretische en toegepaste mechanica, geodesie, kleinste vierkanten. Oude Delft 100.

H. J. Oosterbeek Jr. Wiskunde, vectorrekening, theoret. en toegepaste mechanica, kleinste vierkanten, hydraulica, ijzerconstructies, gewapend beton. Piet Heinstraat 36.

W. J. Reichert. Wiskunde. Molslaan 23.

Tj. L. Reitsema. Kristallografie en delfstofkunde, voor prop. m.i., resp. t. Nieuwstraat 7.

W. Ritmeester. Wis- en natuurkunde, theoret. mechanica. Oude Delft 83.

Mr. L. F. A. de Rooy. Staats- en administratief recht. 's-Gravenhage, Anna Paulownastraat 77.

J. H. G. P. de Rouw. Burgerlijke bouwk. Mijnbouwstr. 14.

J. C. Speelman. Bouwkunde. Rijswijk, Oranjelaan 5.
Jhr. H. Strick van Linschoten c.i. Administratief recht. Rijswijk, Leeuwendaallaan 53.
Dr. A. Toxopeus. Wiskunde, natuurkunde (algemeene en bijzondere) en theoretische mechanica.
's-Gravenhage, v. Kinsbergenstraat 91.
Dr. W. L. van de Vooren. Wiskunde, theoret. mechanica, algemeene natuurkunde, bijzondere onderwerpen, thermodynamica. 's-Gravenhage, Van Lumeystraat 75.
Dr. Jacoba F. van de Vooren—van Veen. Wiskunde.
's-Gravenhage, Van Lumeystraat 75.

STUDENTEN-VAKVEREENIGINGEN

CENTRALE COMMISSIE TOT BEHARTIGING VAN STUDIEBELANGEN

Samenstelling:
C. P. M. Frijlinck, Voorzitter.
Jac. P. Thijsse Jr., Kanaalweg 17, Civiel Afgevaardigde, tevens Secretaris-Penningmeester.
L. Ch. Kalff, Bouwkundig Afgevaardigde.
G. D. Boerlage, Werktuigbouwkundig Afgevaardigde.
D. C. Schumm, Electrotechnisch Afgevaardigde.
J. F. Cambier, Scheepsbouwkundig Afgevaardigde.
J. W. L. van Ligten, Scheikundig Afgevaardigde.
A. Verstege, Mijnbouwkundig Afgevaardigde.

VERSLAG VAN DE HANDELINGEN DER C.C. GEDURENDE HET CURSUSJAAR 1917—1918

ALGEMEENE BESCHOUWINGEN

In het afgeloopen cursusjaar kon de C.C. op regelmatige wijze haar taak verrichten, een gevolg van het fungeeren van het nieuwe „Reglement van de Organisatie ter behartiging van de Studiebelangen der Ingeschrevenen aan de Technische Hoogeschool te Delft" en van het feit, dat de commissie nu onregelmatigheden ten gevolge van den mobilisatie-toestand geheel te boven gekomen is. Zoo heeft zij naast vele quaesties van minder belang, zooals de nieuwe regeling omtrent het bekendmaken van den aanvang van colleges en oefeningen, de uitgave van eene verzameling literatuur-opgaven voor de Afdeeling der Algemeene Wetenschappen, eenige zaken van jaarlijks-terugkeerenden aard, zooals het aanvragen van toegangs-kaarten voor de Jaarbeurs en de samenstelling van de Commissie ter Voorlichting van a.s. technische Studenten;

ook vraagstukken van groot belang, als de Bibliotheek-quaestie, de samenstelling van de Commissie, die zich later als Enquête-Commissie in zake de hervorming geconstitueerd heeft, en het onderzoek naar de wiskundige propaedeuse bij de Algemeene Cursus, weten op te lossen. De financiën brachten echter eenige moeilijkheden met zich: het kasboek der C.C. bevond zich in een wanordelijken toestand, terwijl het noodzakelijk bleek eenige oude, voor haar vrij hooge, schulden te betalen. Het een en ander is gebleken nog een gevolg te zijn van de schokken der mobilisatie-jaren 1914 en 1915.
Zoodoende waren de bijdragen, welke de vakvereenigingen in het begin van 1918 aan de C.C. betaalden, in vergelijking met andere jaren vrij hoog, alleen om de oude schulden te kunnen voldoen. Waarschijnlijk zullen de bijdragen der vakvereenigingen in het komende cursusjaar hoog blijven om de schulden in de laatste jaren ontstaan te kunnen dekken, welke ook voornamelijk door de groote onkosten der publicatie van de Vacantie-Studie-Commissie 1917 een vrij belangrijk bedrag vormen.
Eene opmerking dient hier nog gemaakt te worden omtrent het gebrekkige contact tusschen de studenten en de C.C. In enkele kleinere quaesties, als die, betreffende het tentamen bij Prof. de Vooys, of de wijze van aankondiging van colleges en oefeningen richtten studenten zich, zonder aandringen van de zijde der Commissie met klachten of wenschen tot haar. Daar waar zij in de studentenpers aandrong op inzending van klachten en meeningen betreffende de Bibliotheek-quaestie waren de resultaten slechts gering, terwijl het te wenschen geweest ware, dat gedurende de oprichting en tijdens de actie van de Enquête-Commissie inzake de hervorming een veel levendiger gedachtenwisseling in de studentenpers en met de Commissie gevoerd was. Wellicht is een grootere publiciteit dan tot nu toe de gewoonte was, b.v. van de discussies zelve in de Commissie met het oog op het bovenstaande zeer gewenscht,

toch blijft steeds de uitdrukking in het jaarverslag der C.C. gedurende 1916 van volle kracht, n.l.:
„Men verlieze echter niet uit het oog dat de eerste bestaansvoorwaarde voor de Centrale Commissie is: *daadwerkelijke steun en belangstelling van de zijde der studenten*. Het ontbreekt de C.C. in den regel aan voldoende gegevens om daadwerkelijk op te treden, en zoo blijven grieven zoowel tegen studiemisstanden als tegen de C.C. zelve, rustig voortbestaan, zonder dat de C.C. zich er in 't minst van bewust is."

HANDELINGEN

In den aanvang van het cursusjaar 1917—'18 was de C.C. als volgt samengesteld:

Cl. G. Driessen, Voorzitter.
M. de Bussy, civiel afgev. Practische Studie.
A. J. van der Steur, bouwk. afgev. Practische Studie.
B. Bölger, afgev. Leeghwater.
W. Snijders, afgev. E.T.V.
H. L. Matthijsen, afgev. T.G.
G. J. Geursen, afgev. Mijnb. Vereeniging.
M. W. Voogt, afgev. William Froude.
E. J. Gratama Szn, afgev. Handleidingen-Vereeniging.
In October traden de heeren Cl. G. Driessen, W. Snijders, H. L. Matthijsen, G. J. Geursen en E. J. Gratama uit de Commissie; in den loop van November stelde zij zich als volgt samen:
C. J. Bouten, Voorzitter.
M. de Bussy, civiel afgev. Pract Studie, Secr.-Penningm.
A. J. van der Steur, Bouwk. afgev. Practische Studie.
B. Bölger, afgev. Leeghwater.
H. J. Boon, afgev. E.T.V.
W. van Rijn van Alkemade, afgev. T.G.
K. F. de Leeuw, afgev. Mijnb. Vereeniging.
M. W. Voogt, afgev. William Froude.

In de eerste plaats eischte de nog aanhangige bibliotheekquaestie de aandacht der Commissie. De Commissie uit het vorige cursusjaar had besloten aan de Vakvereenigingen boekenlijsten aan te vragen, welke werken bevatten, waarvan de aanschaffing voor de betreffende faculteiten van belang was. Deze lijsten werden in October door Leeghwater, William Froude en de Electrotechnische Vereeniging ingeleverd (spoedig daarop volgde die van de Mijnbouwkundige Vereeniging). De andere vakvereenigingen leverden ook later dusdanige lijsten niet in.
Vervolgens werd het volgende schema ter verdeeling van de te behandelen stof samengesteld:

a. Aanschaffing van werken en tijdschriften.

b. 1. De wijze van aanvragen ter lezing van boeken, enz.
2. De inrichting der catalogi.
3. De plaatsing der boeken in de leeszalen, het tijdig verschijnen van tijdschriften, enz.
4. De duur en voorwaarden van de uitlevering der boeken.

Een publicatie verscheen ter opwekking van de ingeschrevenen om zakelijke grieven in het kader van het schema der C.C. aan haar in te zenden. De Commissie zelf droeg eenige van hare leden, of zoo noodig andere ingeschrevenen, op een onderzoek in de bibliotheek in te stellen. Bij een viertal Commissieleden sloot zich de heer C. P. M. Frijlinck aan om het onderzoek voor het Mijnbouwkundig gedeelte van bibliotheek en catalogus op zich te nemen. Zij konden de onbruikbaarheid van de systematische catalogus van 1867, welke nog in hoofdzaak bestond, aantoonen. Alleen de catalogi voor „Wiskundige Wetenschappen", „Beeldende Kunsten" en „Redevoeringen" enz., waren zeer goed in orde, geheel op nieuw gesystematiseerd. In een onderhoud van den secretaris der C.C. met den bibliothecaris deelde deze o.a. mede, dat de systematische catalogus voor „Algemeene Wetenschappen" ter perse was, daarna kwamen „Scheikunde" en

„Natuurkunde" aan de beurt; de geheele catalogiseering kan nog zeer lang duren, tengevolge van den omvang der boekerij (plm. 200.000 deelen met eene vermeerdering van 6 à 700 per jaar); het toegestane crediet voor het aanschaffen werd te klein geoordeeld. Dit laatste bleek ten slotte het voornaamste bezwaar te zijn. De geheele actie werd in eene uitvoerige verhandeling in het S.W. van den 22en Februari 1918 gepubliceerd:
Een gidsje voor de bibliotheek met uitgebreide inleiding is verschenen; aan de cataloguskasten zullen witte stroken met aanwijzingen omtrent den inhoud komen; in de wijze van aanvrage zal nog eenige vereenvoudiging worden aangebracht; de boekenlijsten van Leeghwater, William Froude en E.T. V. zijn den bibliothecaris ter hand gesteld. Ten slotte is een schrijven aan de Curatoren der T.H. gezonden, om verhooging van het crediet voor het aanschaffen van nieuwe werken aan te vragen.
Als antwoord werd medegedeeld in een schrijven van 30 April 1918, dat tot instandhouding en vermeerdering van de boekenverzameling der Hoogeschool naar de meening van de Curatoren steeds alle maatregelen getroffen werden, die in de gegeven omstandigheden redelijk mogelijk zijn.
Prof. Siertsema werd verzocht, met het oog op de intrede van Prof. Dr. W. J. de Haas een tentamen voor gemobiliseerden in te stellen; eerstgenoemde hoogleeraar antwoordde na eenigen tijd, dat hij geen tijd beschikbaar had om genoemde tentamens af te nemen.
In verband met de bibliotheek-quaestie achtte de C.C. het wenschelijk, dat de vakvereenigingen literatuur-overzichten publiceerden betrekking hebbend op de technische studie bij hunne faculteit in overeenstemming met de colleges der professoren. De C.C. nam op zich een dusdanige verzameling literatuuropgaven voor de afdeeling der Algemeene Wetenschappen uit te geven; deze uitgave zal van korte aanwijzingen, verstrekt door de betrokken hoog-

leeraren en van verdere bijzondere gegevens (prijzen, etc.) voorzien worden.
De leden der Commissie traden hiertoe in overleg met de hoogleeraren der genoemde afdeeling; na de zomervacantie van 1918 zal de verzameling door middel van het T.S.T. het licht zien.

Den 31en Januari 1918 werd de heer G. O. J. van Ditzhuyzen aangesteld als archivaris van de C.C., daar het den Secretaris niet mogelijk was den zeer omvangrijken arbeid van de organisatie van het archief der C.C. alleen tot een goed einde te brengen.
In verband met de hervormingsplannen, welke bij den Senaat van het D.S.C. bestonden en tevens met eenige artikelen in het T.S.T. over de studie aan de T.H. in het algemeen, achtte de C.C. het gewenscht, dat uit de kringen van hen, die geen lid van het D.S.C., de D.V.S.V., of de D.S.B. waren, een uitgesproken oordeel over genoemde hervormingsplannen gepubliceerd werd. Zij meende verplicht te zijn, daartoe de eerste stoot te geven, daar zij het eenige lichaam is, dat in werkelijkheid alle ingeschrevenen vertegenwoordigt. Hare bedoeling was nu een vergadering van hen, die geen lid zijn van bovengenoemde vereenigingen, bijeen te roepen en te leiden en zich tot deze beide handelingen te beperken.
Daartoe werd echter op eene vergadering van de C.C. met een twintigtal van dezulken eene Commissie gevormd, welke de zaak verder geheel in handen nam. Zij bestond uit:
A. J. M. Ledeboer, President.
R. A. Wolterbeek Muller, Secretaris.
H. Vis.
J. G. de Voogd.
C. L. de Vries.

Later wijzigde deze Commissie hare opdracht in zooverre, dat zij in plaats van bovengenoemde vergadering bijeen te roepen, besloot eene enquête naar de meeningen en

opvattingen omtrent studenten-organisatie en hervormingsplannen te houden en zich zoodoende tot de „Enquête-Commissie inzake de Hervorming" constitueerde. Deze enquête werd door middel van circulaires en in te vullen biljetten gehouden; hare resultaten werden in het Studenten-Weekblad van 19 September 1918 gepubliceerd.
Doordat de Secretaris van de C.C. zich in verbinding stelde met het Secretariaat van de 2e Nederlandsche Jaarbeurs, was het mogelijk hen, die op daartoe opgehangen lijsten teekenden, kostelooze toegangskaarten (dagkaarten) voor de Jaarbeurs te verstrekken.
Den 28en Februari 1918 bedankten de Voorzitter, de heer C. J. Bouten, en de Secretaris, de heer M. de Bussy voor hunne functies; hunne opvolgers waren respectievelijk de heeren A. E. Bosman en H. J. Boon.
Op aandringen der C.C. werd voortaan eene andere methode gevolgd bij het aankondigen van het begin van colleges en oefeningen; in den loop van de Paaschvacantie werd deze nieuwe regeling in de gang van het Hoofdgebouw in orde gebracht.
Een zelfde commissie als de „Vacantie-Studie-Commissie" in den zomer van 1917 werd ook in het voorjaar van 1918 samengesteld; nu echter onder den naam van: „Commissie ter Voorlichting van a.s. Technische Studenten te Delft."
Zoo veel mogelijk werd getracht om voor elke faculteit een dubbel aantal leden in de Commissie op te nemen; zij bestond uit:

Mejuffr. G. P. de Groot (D.V.S.V.)
W. A. Staring, } Werktuigk. fac.
B. Bölger, }
H. L. Mathijsen, } Scheikundige fac.
M. L. van der Schaaff, }
C. C. J. de l'Espinasse, Civiele fac.
L. Ch. Kalff, Bouwkundige fac.
W. F. C. Engelbert van Bevervoorde, } Mijnbouwk. fac.
K. F. de Leeuw, }

L. Troost, } Scheepsbouwk. fac.
J. Carpentier Alting. }
H. Vermeulen, } Electrotechnische fac.
A. E. Bosman, }

Om der Commissie de noodige publiciteit te geven werd aan alle directeuren van Hoogere Burgerscholen en de meeste Gymnasia een rondschrijven gezonden, waarin deze van haar bestaan, doel en manier van werken op de hoogte worden gebracht. Bovendien werden overeenkomende berichten ter opname aan de groote dagbladen gezonden, waarvan deze echter geen al te groot gebruik maakten.

Aan den Minister van Oorlog werd een schrijven gezonden om hem te verzoeken eenige inlichtingen aangaande het onder de wapenen roepen van hen, die herkeurd zouden worden, te verschaffen. Een alleszins bevredigend antwoord werd hierop ontvangen, dat op de gebruikelijke plaatsen gepubliceerd werd.

Den 26en Maart 1918 werd de toestand der wiskundige opleiding van den Algemeenen Cursus voor het eerst ter tafel gebracht. Hierop volgde een langdurig onderhoud, dat de C.C. naar aanleiding van een schrijven van den heer Dumont met dezen en den heer Vollewens, assistent in de wiskunde hield. Na de Besturenvergadering van den 6en Mei werden de vakvereenigingen de volgende vragen ter overweging voorgelegd:

1. Wat zijn de inzichten, opmerkingen en wenschen omtrent de wiskunde-studie en de propaedeuse in 't algemeen bij uwe vakvereeniging?
2. Acht gij de instelling van een examen na twee jaren bevorderlijk voor eene regelmatige studie?

Op de vergadering van 31 Mei en 13 Juni kwam een en ander weer ter sprake.

Resultaat van deze beschouwingen was een uitvoerig schrijven, van uitgebreide toelichtingen voorzien, dat, handelend over de wiskundige propaedeuse voor C., W., E.

en S. en de instelling van een tentamen wiskunde na het eerste jaar, aan den Senaat der T. H. verzonden werd.
De C.C. stelde daarin het volgende voor:
1. De instelling van een tentamen wiskunde na het eerste jaar, met vrijstelling van het overeenkomstige gedeelte, schriftelijk en mondeling, van het propaedeutisch examen.
2. Beperking van de beschrijvende meetkunde tot een éénjarige cursus in het eerste jaar, met vermindering van het aantal te maken teekeningen voor het verkrijgen van eene vrijstelling tot ten hoogste 6.
3. Het afvoeren van de vector-analyse als vak voor het propaedeutisch examen.
4. Dat — met het oog op de belangrijkheid van de differentiaalvergelijkingen ziet de C.C. de wenschelijkheid hiervan in — aan de behandeling van dit gedeelte der analyse voldoende tijd en aandacht geschonken wordt.
In verband hiermee is het wellicht niet ondienstig om op deze plaats op te merken, dat de commissie in haar schrijven aan den Senaat der T. H. over het algemeen omtrent de wiskundige propaedeuse verklaard heeft, het plan te hebben om ook de natuurkunde en andere onderdeelen van het propaedeutisch examen aan een dergelijk onderzoek als die van de wiskundige propaedeuse te onderwerpen, terwijl zij discussies voerde over de al of niet wenschelijkheid van een geheel nieuwe splitsing van genoemd examen. Slechts enkele vakvereenigingen stuurden hunne college rapporten in. Daar ook deze onbelangrijk zijn, vindt de C.C. het niet noodig ze te publiceeren.

Den 11en Juni trad de heer B. Bölger, afgevaardigde voor „Leeghwater" uit de Commissie en kwam in zijn plaats de heer G. D. Boerlage.
Aldus goedgekeurd op de C.C.-vergadering van 25 September 1918.

A. E. Bosman, Voorzitter.
H. J. Boon, Secretaris.

GEZELSCHAP „LEEGHWATER"
Opgericht 16 December 1867 door A. Huet.

Contributie *f* 2,50. Geen entrée.

Dit gezelschap stelt zich ten doel:

a. de practische en theoretische kennis der werktuigkundige wetenschappen van de leden uit te breiden, door het organiseeren van lezingen over technische onderwerpen en van excursies naar fabrieken, enz.;
b. de behartiging van de belangen der studeerenden in de werktuigbouwkunde.

BESTUUR 1918—1919

Prof. Ir. J. C. Dijxhoorn w. i., Hoogleeraar aan de T. H.
Eere-Voorzitter.
P. A. G. Asselbergs, Voorzitter.
J. J. van Rietschoten, Secretaris.
L. J. P. Smulders, Penningmeester.
G. D. Boerlage, Commissaris, Afgev. C. C.
N. Soeteman, Archivaris.

LEZINGEN EN EXCURSIES GEDURENDE HET VEREENIGINGSJAAR 1917—1918

3 October 1917. Voordracht van den heer C. Gordijn, over: „De Amsterdamsche brandweer."

5 October 1917. Bezoek aan de Amsterdamsche brandweer

8 November 1917. Voordracht van den heer C. P. Kuyver, over: „De Nederlandsche weefproducten en hoe ze gemaakt worden."

27 November 1917. Bezoek aan de werkplaatsen van het etablissement Feyenoord te Rotterdam.

4 Februari 1918. Voordracht van Prof. Ir. G. Brouwer, w. i., over: „Constructies van zuinige verticale stoomwerktuigen."

12 Februari 1918. Bezoek aan de Nederlandsche Staalgieterij v. h. J. M. de Muinck Keizer te Utrecht.

18 Februari 1918. Vervolg van de voordracht van Prof. Ir. G. Brouwer, w. i., over: „Constructies van zuinige verticale stoomwerktuigen."

6 Maart 1918. Bezoek aan de Nederlandsche Jaarbeurs.

12 Maart 1918. Bezoek aan de Haarlemsche Machinefabriek v. h. Gebr. Figée.

25, 26, 27 Maart 1918. Bezoek aan de Machinefabriek van Gebr. Stork, de kopergieterij, appendage en pompenfabriek van de N. V. G. Dikkers en de Heemaf.

TECHNOLOGISCH GEZELSCHAP.

Opgericht 15 December 1890.

Het gezelschap stelt zich ten doel volgens art. 1 der Statuten: het behartigen der studiebelangen van de studeerenden voor scheikundig ingenieur.
Volgens art. 2 tracht het dit doel te bereiken door:
a. deel uit te maken van de organisatie ter behartiging der studiebelangen van de studeerenden aan de T. H.;
b. het doen houden van voordrachten over alle onderwerpen voor den a.s. scheikundig ingenieur van belang;
c. het organiseeren van excursies en deze, zoo noodig, door voorafgaande bespreking voor te bereiden.

De jaarlijksche contributie bedraagt voor:

gewone leden	*f* 3,50
buiten-leden	„ 2,—
buitengewone leden	„ 2,—

BESTUUR:

Prof. Dr. S. Hoogewerff, Oud-Hoogleeraar aan de T. H., Eere-Voorzitter.
F. L. F. de Veye, Voorzitter.
H. J. Meerkamp van Embden, 1ste Secretaris.
J. W. L. van Ligten, Afgev. naar de C. C., Onder-voorz.
Mej. G. de Groot, 1ste Penningmeesteresse.
G. H. Roll, 2de Secretaris-2de Penningmeester.

EERE-LEDEN:

Dr. M. W. Beijerinck, Dr. J. Böeseken, Dr. G. v. Iterson, P. D. C. Kley, H. ter Meulen, Dr. W. Reinders, Dr. J. G. Sleeswijk, Dr. A. M. A. A. Steger, Dr. M. de Haas en I. P. de Vooys, Hoogleeraren a/d T.H.
Dr. A. Smits, Hoogleeraar a/d Universiteit te Amsterdam.
U. J. Heerma van Vos S.C.Jzn., Beetwortelsuiker-fabrikant, Leur bij Breda.
J. H. W. Westerbaan Muurling, Ingen.-bureau, Voorburg.
W. A. Beukers, Gist- en Spiritusfabrikant, Schiedam.
J. C. Boot, Directeur der Stijfselfabriek v. h. Stam & Co., Nijmegen.
A. Spakler, Suikerraffinadeur, Amsterdam.

LEZINGEN:

28 Nov. 1917. De luchtstikstofindustrie. Spreker: Ir. W. L. Utermark.

7 Dec. 1917. De relativiteitstheorie. Spreker: Prof. Dr. M. de Haas.

28 Jan. 1918. Een en ander uit de reukstofindustrie. Spreker: Dr. H. J. Prins.

8 Febr. 1918. Vloeibare kristallen. Spreker: Prof. Dr. L. S. Ornstein.

28 Febr. 1918. Het Taylorstelsel. Spreker: Prof. J. G. Ch. Volmer.

8 Mrt 1918. Adsorptief onverzadigde gronden. Spreker: Dr. D. J. Hissink.

14 Mrt 1918. Problemen der chemie onder hoogen druk. Spreker: Prof. Ernst Cohen.

2 Mei 1918. Chemische oorlogsindustrie en Ersatzstoffen in Duitschland. Spreker: Dr. P. E. Verkade.

23 Mei 1918. Een en ander over de moderne olieindustrie. Spreker: Ir. P. Dujardin.

EXCURSIES:

11 en 12 Dec. 1917 onder leiding van Prof. Dr. A. M. A. A. Steger.

Programma: Dinsdag 11 Dec. 1917, Amsterdam. Bezoek aan de „Maatschappij voor Zwavelzuurbereiding" (Ketjen), en „Amsterdamsche Superfosfaatfabriek."

Woensdag 12 Dec. 1917, Utrecht. Bezoek aan „Werkspoor" (wagenmakerij) en de „Nederlandsche Staalgieterij."

6 Februari 1918 onder leiding van Prof. Dr. A. M. A. A. Steger. Programma: Woensdag 6 Februari 1918, Gouda. Bezoek aan de „Kon. Ned. Stearinekaarsenfabriek", „Plateelbakkerij", „Pijpenfabriek" (Goedewaagen).

6 Maart 1918 onder leiding van Prof. Dr. A. M. A. A. Steger. Bezoek aan de 2e Nederl. Jaarbeurs te Utrecht.

CIVIEL- EN BOUWKUNDIG STUDENTEN-GEZELSCHAP „PRACTISCHE STUDIE."

Opgericht 13 Febr. 1894.

EERE-VOORZITTER:

S. G. Everts c. i., Oud-Hoogleeraar aan de T. H.

EERE-LEDEN:

W. K. Behrens c.i., G. H. de Vries Broekman c.i., J. F. Klinkhamer b.i., H. Evers, T. K. L. Sluyterman, H. J. Heuvelink c.i., G. N. Itz b.i., J. Klopper c.i., J. Nelemans c.i., A. W. M. Odé, A. F. Gips, J. A. G. van der Steur b.i., C. W. Weys c.i., Chr. K. Visser c.i., N. C. Kist c.i., Hoogleeraren aan de Technische Hoogeschool.
Dr. J. Kraus c.i., J. A. van der Kloes, Oud-Hoogleeraren aan de Technische Hoogeschool.
Dr. G. W. van Heukelom c.i., Dr. H. P. Berlage, E. A. v. Genderen Stort.

Het Gezelschap stelt zich ten doel de uitbreiding van de kennis zijner leden en de behartiging der studiebelangen

van de ingeschrevenen voor civiel- en bouwkundig ing. aan de Technische Hoogeschool. Het tracht deze doeleinden te bereiken door onder meer de volgende middelen:

1e Het organiseeren van lezingen, tentoonstellingen, excursies enz.

2e Aansluiting bij de organisatie ter behartiging van de studiebelangen der studeerenden a.d. Techn. Hoogeschool.

BESTUUR:

A. Bos, Voorzitter.
M. de Bussy, Secretaris. Van Leeuwenhoeksingel 36.
N. Th. Koomans, Penningmeester.
G. Hordijk, 2e Secretaris.
Mej. A. E. F. Gratama, Archivaresse.
J. P. Thijsse, Civiel Afgev. naar de C. C.
L. Ch. Kalff, Bouwk. Afgev. naar de C. C.

Het gezelschap telde op 1 November 1918 504 leden.

De jaarlijksche contributie bedraagt:

voor gewone leden	f 2.50
voor buitengewone leden . . .	„ 2,—
entrée voor gewone leden . . .	„ 1,—

In het afgeloopen vereenigingsjaar hebben de volgende lezingen, excursies enz. plaats gehad:

LEZINGEN:

23 October 1917. Lezing van den heer K. P. C. de Bazel, architect te Bussum. Onderwerp: „Bouwkunst, beginselen en moderne vorm."

30 October 1917. Lezing met lichtbeelden van den heer Ir. H. van Heyst, Ingenieur bij de H.S.M. te Amsterdam. Onderwerp: „De spoorwegbruggen van het Oostelijk viaduct te Amsterdam."

9 November 1917. Lezing van den heer Ir. N. C. Lambrechtsen, Ingenieur van den Rijkswaterstaat te Zwolle. Onderwerp: „De verbetering v.d. Overijsselsche Vecht."

15 November 1917. Lezing met lichtbeelden van den heer Ir. A. Boeken, Architect te Amsterdam. Onderwerp: „Het voormalige raadhuis op den Dam te Amsterdam." (Inleiding tot de excursie van 20 November).

26 November 1917. Lezing met lichtbeelden van den heer E. A. van Genderen Stort, ingenieur te Utrecht, eerelid van „Practische Studie." Onderwerp: „De bewegelijke bruggen der Strauss' Bascule Bridge Company."

10 December 1917. Lezing met lichtbeelden van den heer Prof. dr. W. Vogelsang, hoogleeraar aan de Universiteit te Utrecht. Onderwerp: „Kast, stoel en tafel en hunne historische ontwikkeling."

1 Februari 1918. Lezing van den heer Ir. V. P. J. de Blocq van Kuffeler, ingenieur van den Rijks-Waterstaat te Zutphen. Onderwerp: „Het Zuiderzeevraagstuk."

26 Februari 1918. Lezing met lichtbeelden van den heer Prof. dr. A. E. Brinckmann, hoogleeraar aan de universiteit te Karlsruhe. Onderwerp: „Historische Stadtbaukunst als Vorbild der modernen Stadtbaukunst."

In Maart, April en Mei elf voordrachten met lichtbeelden over „Technische economische studies van waterkrachten" door den heer Prof. G. H. van Mourik Broekman, hoogleeraar aan de universiteit te Santiago.

4 Maart 1918. Lezing van den heer A. J. M. Stoffels c.i., directeur van het Bouw- en Woningtoezicht te 's-Gravenhage. Onderwerp: Lichtverdeeling in kamers (toelichting met modellen).

15 Maart 1918. Lezing met lichtbeelden van den heer J. H. Plantenga, cand. b.i. Onderwerp; „Auguste Rodin en zijn kunst."

29 April 1918. Lezing met lichtbeelden van Mej. J. Enno van Gelder. Onderwerp: „De techniek van het aardewerk, speciaal die van het Perzische."

EXCURSIES:

13 October 1917. Vijfde excursie naar het in aanbouw zijnde raadhuis te R'dam, onder leiding v. Prof. H. Evers.

20 November 1917. Excursie naar Amsterdam. 's Ochtends bezichtiging van het voormalige raadhuis op den Dam. 's Middags bezichtigen (met inleidende lezing) van de nieuwe vuilverbranding aan den overkant van het IJ, onder leiding van den heer Ir. A. de Groot, directeur der Stadsreiniging te Amsterdam.

1 December 1917. Excursie voor bouwkundige leden naar de meubelfabriek van de firma H. Pander & Zonen. aan de Zuid-Binnensingel, den Haag.

27 April 1918. Excursie naar de in aanbouw zijnde Silo op het terrein van de Fransch-Hollandsche Oliefabrieken te Delft, onder leiding van Prof. J. F. Klinkhamer b.i.

10 Mei 1918. Zesde excursie naar het in aanbouw zijnde raadhuis te Rotterdam, onder leiding van Prof. H. Evers. Bezoek aan de Tentoonstelling van Moderne Kunstnijverheid in het gebouw van de Academie v. Beeldende Kunsten (voor bouwkundige leden).

11 Mei 1918. Zesde excursie naar het in aanbouw zijnde raadhuis te Rotterdam, onder leiding van Prof. H. Evers, (voor civiele leden).

TENTOONSTELLING:

Van 18 Februari t/m 23 Februari 1918. Tentoonstelling van werken van leden en oud-leden van het Gezelschap.

MIJNBOUWKUNDIGE VEREENIGING

Opger. 1892 — Goedgek. bij Kon. besl. van 20 Mei 1916
De vereeniging stelt zich ten doel:

a. de beoefening der mijn-ingenieurswetenschappen.
b. de bevordering der belangen van de studeerenden in de mijnbouwkunde in samenwerking met de Centrale Commissie voor studiebelangen.

Zij tracht dit doel te bereiken door:
a. het houden van vergaderingen en lezingen;
b. het organiseeren van excursies;
c. het laten circuleeren van technische tijdschriften;
d. de uitgave van een jaarboekje en wat haar verder ter bereiking van haar doel nuttig voorkomt.

De jaarlijksche contributie bedraagt:
a. voor gewone leden *f* 6.—;
b. voor buitengewone leden *f* 5,—.
Geen entrée.

BESTUUR:

K. F. de Leeuw, President.
A. van Overstraten Kruysse, Secretaris-Archivaris.
J. A. G. M. Biermann, Penningmeester.
A. Verstege, Afgevaardigde naar de C. C.
J. F. Fock, Bibliothecaris.

EERE-LEDEN:

M. Clément m. i., Dr. S. Hoogewerff en Mr. D. van Blom, oud-hoogleeraren aan de Technische Hoogeschool.
Dr. G. A. F. Molengraaff, J. A. Grutterink m.i., W. A. Knol m. i., S. J. Vermaes m. i., J. de Koning Knijff m. i., R. W. van der Veen m.i., Dr. H. A. Brouwer m.i., hoogleeraren aan de T. H.
Dr. J. H. Bonnema en Dr. J. F. van Bemmelen, Hoogleeraren aan de Rijks-Universiteit te Groningen.
C. Blankevoort, Hoofdingenieur der Mijnen te Limburg.

LEZINGEN GEHOUDEN GEDURENDE HET VEREENIGINGSJAAR 1917—1918:

1 October 1917. De heer J. van den Broek m.i. Onderwerp: „Een en ander over tinwinning op Billiton".

13 December 1917. De heer J. L. Chaillet, Ltn. t/z. 2e kl. Onderwerp: „Een en ander over Nieuw Guinea."

20 Maart 1918. De heer M. C. Kort m.i. met een voordracht over Zweden en Noorwegen.

18 April 1918. De heer C. M. Frijlinck c.i. Onderwerp: „Bruinkoolontginning."

EXCURSIES:

Tengevolge van den oorlogstoestand konden ook dit jaar geen buitenlandsche excursies gehouden worden. Van 9-16 Mei werd een geologische excursie gehouden naar Zuid-Limburg onder leiding van Prof. dr. G. A. F. Molengraaff en Prof. dr. H. A. Brouwer m.i. Deze excursie werd herhaald van 6—13 October.
Onder leiding van Prof. J. de Koning Knijff m.i. werden van 5—8 Augustus excursies gehouden, voor de in Limburg practisch werkenden, naar de bovengrondsche werken der Staatsmijnen Emma en Hendrik en der Domaniale mijn te Kerkrade. Verder naar de bruinkoolgroeve Carisborg, naar de fabriek van de Nederl. Mij. tot het verrichten van Mijnbouwkundige Werken te Heerlen en naar de in aanleg zijnde Staatsmijn Maurits te Lutterade.

Aantal leden op 1 November 1918:

Gewone leden . . .	130
Buitengewone leden .	85
Totaal	215

SCHEEPSBOUWKUNDIG GEZELSCHAP „WILLIAM FROUDE" — Opgericht 17 November 1903

Contributie *f* 4,—. Entrée *f* 1,—.

Art. 2 van het reglement.
Het doel van het Gezelschap is:
De belangen van de studeerenden aan de Technische Hoogeschool, en in het bijzonder die der Scheepsbouwkundigen, te behartigen. Het zoekt dit doel hoofdzakelijk te bereiken door:
a. het doen houden van lezingen over onderwerpen van technischen aard;

b. het bezoeken van nijverheids-instellingen;
c. het uitgeven van geschriften;
d. het doen zitting nemen van een lid van het Gezelschap in de Centrale Commissie voor de Studiebelangen.

Prof. H. Cop s. w. i., Eere-Voorzitter.
Prof. W. K. Behrens c. i., Eere-lid.
A. M. Schippers s. i., Eere-lid.
Prof. E. Vossnack, Eere-lid.

J. Rotgans, President.
P. Boele, Secretaris.
J. Cambier, Penningmeester.

Het vereenigingsjaar 1917—1918 kan als zeer welgeslaagd worden beschouwd. De volgende excursies en lezingen werden georganiseerd:

EXCURSIES:

24 October 1917 naar het s.s. „Macedonia" der H.A.A.S. en Wilton's Machinefabriek en Scheepswerf te Rotterdam.

19 December 1917 naar het Etablissement „Feyenoord" en naar de Anker- en Kettingfabriek „Holland" te Rotterdam.

6 Februari 1918 naar de Haarlemsche Scheepsbouw-Mij. en naar de werf „Conrad" te Haarlem.

15 Maart 1918 naar „Werkspoor" en de Nederlandsche Scheepsbouw-Maatschappij te Amsterdam.

LEZINGEN:

28 November 1917 door den heer Ir. Th. J. van Teutem s.i. over „Scheepsbouw in onze Gouden Eeuw."

25 April 1918 door den heer Ir. J. H. A. W. Graaf van Heerdt tot Eversberg s.i. over „De schepen der Koninkl. Nederlandsche Stoomboot-Mij."

13 Mei 1918 door den heer Ir. W. P. van Zon s.i. over „Motorschoeners en Glijbooten."

Prof. H. Cop woonde alle excursies en lezingen bij, de heer Ir. A. van Driel alleen de excursies.

Het gezelschap bezorgde de volgende uitgaven van de hand van den heer Ir. J. C. Arkenbout Schokker s.i. als overdruk uit „De Ingenieur":

a. „De tanks van Frahm om het slingeren van zeeschepen te verminderen."

b. „Benaderende bepaling der hoofdafmetingen van vrachtbooten."

c. Als overdruk uit het „Polytechnisch Weekblad".

„Iets over den weerstand van scherpe Scheepsmodellen."

Verder een herdruk van het reglement van „W. Fr." en Leesgezelschap, zooals laatstelijk gewijzigd en vastgesteld op de buitengewone vergadering (de eenige van dit vereenigingsjaar) van 25 April 1918, op welken datum tevens de jaarlijksche boekverkooping van het Leesgezelschap werd gehouden.

Met de „Vereeniging van Technici op Scheepvaartgebied" werd in principe overeengekomen tot de uitgave van de lezing van den heer Ir. J. H. A. W. Graaf van Heerdt tot Eversberg s.i. met inbegrip van een aantal series autographieën van 15 stuks, welke uitgave door het nieuwe bestuur zal worden geregeld.

Op den dag van de bestuursoverdracht nam de heer Ir. A. van Driel w. en s.i. afscheid en kwam Prof. E. Vossnack uit Duitschland terug (2 Oct. 1918).

ELECTROTECHNISCHE VEREENIGING

Opgericht 26 Maart 1906

Statuten goedgekeurd bij Koninklijk Besluit van 8 Juli 1913

EERE-LEDEN:

J. A. Snijders C.Jzn. c. i., G. J. van Swaay c. i., C. L. van der Bilt c. i., Cl. Feldmann, Dr. H. S. Hallo w. i., Jhr. Dr. G. J. Elias, Hoogleeraren der Sub-Afdeeling voor Electrotechniek aan de Technische Hoogeschool.

De Vereeniging stelt zich ten doel de beoefening der Electrotechnische Wetenschappen en de behartiging van de belangen der studeerenden in de Electrotechniek. Zij tracht dit doel te bereiken: door het doen houden van lezingen, door het organiseeren van, of medewerking verleenen aan excursies en door het laten circuleeren van technische tijdschriften.

De contributie bedraagt *f* 7,— of *f* 4,— al naar gelang men wel of niet een portefeuille wenscht te ontvangen; voor buitengewone leden *f* 2,50. Geen entrée.

BESTUUR:

H. J. Boon, President.
W. L. Z. van der Vegte, Secretaris.
E. C. Demmink, Thesaurier,
J. C. Romeyn, Secretaris.
D. C. Schumm, afgevaardigde C.C. Vice-president.

DE VOLGENDE LEZINGEN WERDEN GEHOUDEN:

25 October 1917. Spreker J. Corver. Onderwerp: „Demonstratieproeven draadlooze telegrafie."

27 November 1917. Spreker Ir. H. Lely. Onderwerp: „De economie van de automatische telefooncentrales in verband met de gespreksduur."

19 December 1917. Spreker Ir. E. Thierens. Onderwerp: „Eenige bijzonderheden over uitvinders op het gebied der electriciteit en het aandeel der Nederlanders daarin."

12 Maart 1918. Spreker Ir. M. Römer. Onderwerp: „Het kabelnet van Rotterdam."

20 Maart 1918. Spreker Ir. Warmelink. Onderwerp: „Productiekosten der electriciteit."

7 Mei 1918. Spreker Ir. L. Velu. Onderwerp: „Een en ander over het mechan. telefoonsysteem der Western Electric Co."

EXCURSIES:

12 December 1917 naar Den Haag. 's Morgens bezichtiging van de electriciteitsfabriek. 's Middags bezoek aan de werkplaatsen der H.T. M.

6 Maart. Bezoek aan de jaarbeurs te Utrecht.

13 Maart. Naar Rotterdam. Bezichtigd werden: Eenige deelen in het kabelnet. De electrische installatie van de Anker- en Kettingfabriek „Holland" en N.V. Thomsens Havenbedrijf.

VEREENIGING TOT HET UITGEVEN VAN BEKNOPTE HANDLEIDINGEN BIJ HET ONDERWIJS AAN DE TECHN. HOOGESCHOOL
Opgericht 28 November 1905

Bijdrage ineens *f* 2,— (geen jaarlijksche contributie).

De vereeniging stelt zich ten doel, voor de ingeschrevenen aan de Technische Hoogeschool in het algemeen, en voor hare leden in het bijzonder, de wijze van studeeren te verbeteren, het onderwijs vruchtdragender te doen zijn, en zoo noodig te vervolledigen.
De vereeniging tracht dit doel te bereiken door het doen samenstellen en uitgeven van handleidingen; benevens door het samenwerken met andere gelijkgezinde vereenigingen.
De leden hebben het recht één exemplaar van elke uitgave der vereeniging te koopen tegen den daarvoor vastgestelden prijs, die 25—40 % minder bedraagt dan den prijs voor niet-leden.

BESTUUR:

L. Harmens, President.
A. Lely, Secretaris.
N. H. van Doorninck, Penningmeester.
W. Maas Geesteranus, Commissaris, Afgev. naar de C. C.

COMMISSARISSEN VOOR DE FACULTEITEN:

Civiel, J. G. Wijn.
Bouwkundig, L. Ch. Kalff.
Werktuigkundig, H. Verkerk.
Electrotechnisch, W. Six.
Scheepsbouwkundig, ...
Scheikundig, H. N. van Biema.
Mijnbouwkundig, E. M. Bunge.

HANDLEIDINGEN:

No. 1. De beginselen van de Differentiaal rekening I 2de druk; bewerkt door A. B. van Hamel c. i.

No. 2. Differentiaal rekening II; 2de druk; bewerkt door A. B. van Hamel c. i.

No. 3. Calorische Werktuigen; naar het College van Prof. H. A. Ravenek, door J. H. Müller Mz. w. i.

No. 4. Theoretische Mechanica I; 2de geheel omgew. druk; door Prof. Dr. G. Schouten.

No. 5. Theoretische Mechanica II; door Prof. Dr. G. Schouten (zal opnieuw bewerkt worden).

No. 6. Analytische Meetkunde I; (zie No. 50).

No. 7. Analytische Meetkunde II; (zie No. 51).

No. 8. Kinematica I; 2de druk; bewerkt door Prof. Dr. J. Cardinaal w. i.

No. 9. Integraal rekening; 2de druk; naar het College van Prof. Dr. G. Schouten, door Dr. E. H. M. Beekman Mz. m. i.

No. 10. Organische Scheikunde, Aromatische verbindingen I; naar het College van Prof. Dr. S. Hoogewerff, door H. L. Welter t.

No. 11. Organische Scheikunde, Aromatische verbindingen II; naar het College van Prof. Dr. S. Hoogewerff, door H. L. Welter t.

No. 12. Toegepaste Mechanica (Knik), (Uitverkocht — wordt herdrukt.)

No. 13. Hoogere algebra; 2de geheel herziene en omgewerkte druk; bewerkt naar het onderwijs aan de T. H., door Dr. E. H. M. Beekman Mz. m. i.

No. 14. Onderdeelen van Bruggen; naar het College van Prof. S. G. Everts c. i., door N. C. Lambrechtsen c. i.

No. 15. Wisselstroomtechniek. tweede druk; (zie No. 48).

No. 16. Waterstaatsrecht, naar het College van Prof. Mr. B. H. Pekelharing, door Jhr. H. Strick van Linschoten c. i.

No. 17. Arbeidswetgeving; naar het College van Prof. Mr. B. H. Pekelharing, door N. G. Kam w. i.

No. 18. Kinematica II; door Prof. Dr. J. Cardinaal w. i.

No. 19. Docimasie; naar het College van Prof. S. J. Vermaes m. i., door W. C. Klein m. i. en M. G. F. Söhnlein m. i.

No. 20. Wateropvoeringwerktuigen. (Uitverkocht).

No. 21. Methode der kleinste Vierkanten; naar het College van Prof. H. J. Heuvelink c. i., door A. Groothoff c. i.

No. 22. Toegepaste Mechanica I. Graphostatica. Uitverkocht (wordt niet herdrukt.)

No. 23. Toegepaste Mechanica II. Spanningsleer; door Prof. J. Klopper c. i.

No. 24. Toegepaste Mechanica III. Statisch onbepaalde constructies, stellingen van Clapeyron, Maxwell, Castigliano, staafverbindingen, knik; door Prof. J. Klopper c. i.

No. 25. Vraagstukken uit de Theoretische Mechanica, voor C., W., E., S., T., en M., grootendeels examenvraagstukken, verzameld en met antwoorden voorzien door Dr. E. H. M. Beekman Mz. m. i.

No. 26. Stabiliteit. Uitverkocht (wordt waarschijnlijk weer uitgegeven).

No. 27. Wisselstroomtechniek. C. Asynchrone motoren; naar het College van Prof. C. Feldmann, door K. H. Haga c. i. en C. Noome w. en e. i.

No. 28. Regulateurs; naar het College van Prof. C. P. Holst Gzn., door J. L. Gaillard w. i.

No. 29. Gelijkstroommachines, Dynamo's en Motoren; naar het College van Prof. C. Feldmann, door E. J. F. Thierens w. en e. i.

No. 30. Telegrafie; tweede druk, naar het College van Prof. C. L. van der Bilt c.i., door L. H. M. Huydts e.i.

No. 31. Machines I; naar het College van Prof. C. P. Holst Gzn., door D. C. Merens en W. J. Harders w. i.

No. 32. Machines II; naar het College van Prof. C. P. Holst Gzn., door J. W. Heil w. i. en G. Beerenborg w. i.

No. 33. Hefwerktuigen I; (ook voor C., B., T. en M.); naar het College van Prof. I. Franco w. i., door G. H. W. van Aken, 2de herziene druk.

No, 34. Hefwerktuigen II; (nog niet uigegeven.)

No. 35. Drijfwerken met onderdeelen, (Zie No. 52.)

No. 36. Geodesie; naar het College van Prof. H. J. Heuvelink c. i., door A. Groothoff c. i., 2de geheel herziene druk.

No. 37. Fundeeringen; naar het College van Prof. S. G. Everts c. i., in verband met die van Prof. W. K. Behrens c. i., door L. R. Wentholt c. i.

No. 38. Stoomwerktuigen en -ketels, (voor C., B., T. en M.), 2de druk, naar het College van Prof. C. P. Holst Gzn., door J. C. Horch w. i. en E. C. von Pritzelwitz van der Horst w. i.

No. 39. Tandraderen (voor C.); naar het College van Prof. C. P. Holst Gzn., door J. C. Horch w. i.

No. 40. Wiskundige opgaven met antwoorden, van het propaedeutische examen (tot en met Juli 1916). Uitverkocht.

No. 41. Wisselstroomtechniek. D. Synchrone motoren; naar het College van Prof. C. Feldmann, door K. H. Haga e. i. en C. Noome w. en e. i.

No. 42. Telefonie; door Prof. C. L. van der Bilt c. i.; 2de druk.

No. 43. Gereedschapswerktuigen; in aansluiting bij het College „mechanische technologie" van Prof. L. A. van Royen, door D. J. W. van Dongen w. i.

No. 44. De Studie te Delft. Inlichtingen voor den student en toekomstigen student aan de Technische Hoogeschool. Samengesteld door de Centrale Commissie ter behartiging der Studiebelangen.

No. 45. Bruggen (vaste bruggen); bewerkt naar het College van Prof. S. G. Everts c. i. door J. Muller c. i.

No. 46. Stoomturbines, door H. J. Goudswaard w. i.

No. 47. Oefeningen in het Dynamolokaal, bewerkt door J. M. Steegstra e. i.

No. 48. Transformatoren, geheel opnieuw bewerkt naar het College van Prof. C. Feldmann door G. Schotel e. i.

No, 49. Vector Vraagstukken door Prof. J. A. Schouten e.i.

No. 50. Analytische Meetkunde I, 3de druk, bewerkt door Prof. C. B. Biezeno w.i.

No. 51. Analytische Meetkunde II, bewerkt naar het college van Prof. Dr. J. G. Rutgers door W. J. Vollewens.

No. 52. Drijfwerken met onderdeelen; opnieuw bewerkt naar het college van Prof. G. Brouwer w.i. door L. G. Stuyvenberg.

VERSCHILLENDE VEREENIGINGEN.

KONINKLIJK INSTITUUT VAN INGENIEURS.

Beschermvrouw: H. M. de Koningin.
Beschermheer: Z. K. H. Prins Hendrik der Nederlanden, Hertog van Mecklenburg.
Opgericht onder bescherming van Z. K. H. Willem Alexander Paul Frederik Lodewijk, Prins van Oranje, (wijlen Z. M. Koning Willem III) den 31sten Augustus 1847 (Goedgekeurd bij Kon. Besl. van 4 Febr. 1848, Stbl. N⁰. 81).
Het doel van het Instituut is: de bevordering der wetenschap en kunst van den Ingenieur in den uitgestreksten zin en de behartiging van de maatschappelijke belangen der techniek.
Het Instituut heeft een Afdeeling te Batavia (Afdeeling Nederlandsch Indië) en vier Vakafdeelingen.
De jaarlijksche bijdrage bedraagt voor gewone leden *f* 20,— en voor buitengewone leden *f* 10,—; gewone leden, die van meer dan twee vakafdeelingen lid zijn, betalen *f* 3,— voor elke vakafdeeling daarboven; entrée *f* 3,—; inschrijvingsgeld voor elk der afdeelingen *f* 1,—.

RAAD VAN BESTUUR VOOR 1918.

D. Croll, President.
H. J. E. Wenckebach, Vice-President.
Jhr. Ir. A. van Lennep, Penningmeester.
Dr. Ir. G. W. van Heukelom.
Ir. J. A. Stoop.
Ir. G. J. Th. Bakker.
J. Gualthérie van Weezel.
Ir. J. H. H. Verloop.
Ir. D. A. van Heyst.
Ir. F. Smit, President van de Afdeeling voor Werktuig- en Scheepsbouw.
Ir. C. L. van der Bilt, President der Afdeeling voor Electrotechniek.

Ir. H. P. Maas Geesteranus, President der Afdeeling voor Spoorwegbouw- en Spoorwegexploitatie.
Ir. S. G. Everts, President van de Afdeeling voor Bouw- en Waterbouwkunde.
Ir. A. H. van Lessen, president van de Afd. voor Mijnbouw.
Ir. R. A. van Sandick, Algemeen Secretaris. ('s Gravenhage, Gebouw Diligentia, Lange Voorhout 5. Telefoon: H. 2170. Telegram-adres: Koninsting).

RAADSCOMMISSIËN VOOR 1918.

a. Commissie tot voorbereiding van de vergaderingen en voorloopige vaststelling van de Notulen:

D. Croll, President.
H. J. E. Wenckebach.
Ir. D. A. van Heyst.
Ir. R. A. van Sandick, Secretaris.

b. Commissie tot regeling van de uitgave der werken van het Instituut:

D. Croll, President.
H. J. E. Wenckebach.
Ir. C. L. van der Bilt.
Ir. G. J. Th. Bakker.
J. Gualthérie van Weezel.
Ir. R. A. van Sandick, Secretaris.

c. Commissie voor de bibliotheek:

Jhr. Ir. A. van Lennep, President.
Ir. J. A. Stoop.
Ir. G. J. Th. Bakker.
Ir. J. H. H. Verloop.
Ir. R. A. van Sandick, Secretaris.

d. Commissie tot voorbereiding van congressen en tentoonstellingen:

D. Croll, President.
Ir. H. P. Maas Geesteranus.

Ir. C. L. van der Bilt.
Ir. S. G. Everts.
Ir. R. A. van Sandick, Secretaris.

e. Commissie van advies voor het Vrouwe Janssens-Arriënsfonds:

Ir. S. G. Everts, President.
Ir. J. A. Stoop.
Ir. C. L. van der Bilt.
Jhr. Ir. A. van Lennep.
Ir. R. A. van Sandick, Secretaris.

AFDEELING NEDERLANDSCH-INDIË.

Ir. M. H. Damme, President.
Ir. J. H. Thal Larsen, Vice-President.
Ir. C. Tellegen, Secretaris.
Ir. W. H. Tromp, Penningmeester.
Ir. A. J. Dijkstra, }
C. J. de Bruyn, } leden.
Ir. E. Middelberg, }

AFDEELING VOOR WERKTUIG- EN SCHEEPSBOUW.

Ir. F. Smit, President.
Dr. Ir. E. Wolff, Secretaris (Bussum, Koningslaan).
Ir. G. Brouwer, Penningmeester.
Ir. J. H. H. Verloop, }
Ir. F. K. Th. van Iterson, } leden.
P. Lugt, }
Ir. J. Strumphler, }

AFDEELING VOOR ELECTROTECHNIEK.

Ir. C. L. van der Bilt, President.
Jhr.Ir.A.S.C.Stoop,Secretaris('s-Gravenhage,Zeestraat69).
Ir. S. Mulder, Penningmeester.
Ir. H. J. van Lessen. }
Ir. G. J. Th. Bakker, } leden.
Ir. Th. Rosskopf. }
Ir. E. F. Suringar, }

AFDEELING VOOR SPOORWEGBOUW EN SPOORWEG-EXPLOITATIE.

Ir. H. P. Maas Geesteranus, President.
Jhr. Ir. J. Roëll, Secretaris (Loosduinen).
Ir. A. G. P. Harting, Penningmeester.
Ir. H. van 't Hoogerhuys Jr.,
Ir. H. F. Thijssen,
Ir. E. C. W. van Dijk,
T. E. van Putten,
} leden.

AFDEELING VOOR BOUW- EN WATERBOUWKUNDE.

Ir. S. G. Everts, President.
Jhr. Ir. C. E. W. van Panhuys, Secretaris,
Coehoornsingel 64, IJmuiden.
Ir. P. Bakker Schut, Penningmeester.
Ir. W. S. G. T. Post,
R. P. van Royen,
Ir. J. A. G. van der Steur,
Ir. J. H. Telders.
} leden,

AFDEELING VOOR MIJNBOUW. (Afdeelingstak Nederland).

Ir. A. H. van Lessen, president, tevens president der Afdeeling.
Ir. P. M. van Bosse, Secretaris-Penningmeester.
Dr. Ir. J. Rueb.

VEREENIGING VAN DELFTSCHE INGENIEURS
Opgericht 30 Maart 1853

Het doel der Vereeniging is een band te vormen tusschen de ingenieurs, die te Delft een diploma verwierven en hunne algemeene belangen te bevorderen.
Slechts zij, die zoodanig diploma bezitten, kunnen gewoon lid worden.
Als tijdelijk lid kunnen studenten aan de Technische Hoogeschool te Delft, die het voornemen hebben een diploma te verwerven, aangenomen worden.

De jaarlijksche contributie bedraagt voor de gewone leden *f* 5,—, voor de tijdelijke leden *f* 2,—.
Het ledental bedraagt thans ongeveer 1300.
Als orgaan der Vereeniging werd den 1en Januari 1886 het weekblad „De Ingenieur" opgericht, dat tot 1 Jan. 1900 uitsluitend door de zorg en voor risico van de Vereeniging, ná dien datum als gemeenschappelijk orgaan van het Koninklijk Instituut van Ingenieurs en van de Vereeniging van Delftsche Ingenieurs verscheen.
De abonnementsprijs van „De Ingenieur" bedraagt thans voor al onze leden *f* 6,— per jaargang (voor de leden in het buitenland *f* 2,50 hooger).
De Vereeniging stelde in 1900 „de Commissie tot plaatsing van technici, hoofdzakelijk in het buitenland" in (ook werkzaam tot plaatsing van studenten in den vacantietijd in het buitenland) en stichtte bij gelegenheid van haar 50-jarig bestaan een studiefonds, bestemd o.m. om geldelijke ondersteuning te verleenen aan studenten der Technische Hoogeschool, die daarvoor volgens de bepalingen van het Reglement in aanmerking komen.
De Vereeniging stichtte in 1915 een bureau voor plaatsing van ingenieurs in het binnenland. De inrichting en verdere gegevens omtrent dit bureau vindt men vermeld in „De Ingenieur" No. 40 van 2 October 1915.
Eene beschrijving van de werkzaamheden der Vereeniging is opgenomen in „De Ingenieur" van 6 Januari 1911.
De leden ontvangen o.a. jaarlijks een alphabetische naamlijst van alle te Delft gediplomeerde ingenieurs met vermelding van hunne woonplaats en maatschappelijke positie.
Ir. H. Wortman, Voorzitter.
Ir. P. J. van Voorst Vader c. i., Secretaris.
Ir. M. A. C. Hartman, Penningmeester.
Ir. C. L. van der Bilt.
Ir. W. A. E. van Geuns.
Ir. C. F. Stork.
Ir. B. M. Gratama.

MENGELWERK

AVONDSCHEMERING.

Nu liggen stil de oude grachten
In blauwen schijn van schemering,
't Is of de boomen staan te wachten,
Alsof er iets gebeuren ging.

En rustig staan de bruggebogen,
In 't groene water van de gracht,
Dat spiegelt ze als groote oogen,
Die staren in een still' gedacht'.

In 't loome zwoele avondblauw,
Tusschen het zware huizendonker,
Klinken stappen traag en flauw,
Hoog staat 't eerste stergeflonker.

L. K.

BRIEVEN AAN DE FEESTCOMMISSIE VOOR HET XIVE LUSTRUM VAN HET D. S. C.

WelEdelGeboren Heer,

Tot mijn spijt moet ik dezen mijnen brief beginnen met de niet-conventioneele mededeeling, dat ik hedennacht zeer, maar dan ook zeer slecht geslapen heb. Niet alleen de omstandigheid dat ik in mijn eigen, kil en eenzaam bed den nacht doorbracht was hiervan oorzaak; neen mijnheer de Secretaris, een groot blaasachtig gezwollen geweten vulde mijn borstkas en bemoeilijkte mijn ademhaling. Is het wonder, vraag ik U, dat nachtmerries en bange droomen mij kwelden én dat 3 booze schijngestalten (gij waart er één van) den slaap verre hielden van loodzware oogen en kloppend hoofd? O mijnheer de feestcommissaris, ik smeek U, schrijf mij nooit weer zulke verwijtende brieven.
En angst vervulde mij voor den nacht die over weinige uren weer zal aanvangen; wat zou hij brengen? Slechts één uitweg zag ik, en die was: stuur een plan in. En zoo is dan ontstaan in mijn moe en afgetobd, zwakziek brein, het volgende project.

De Stads Doelen, waar Graaf Penning zijnen scepter zwaait, heeft vele schoone, ruime en luchtige zalen en een even schoonen als luchtigen tuin.
Deze endroits nu, waarde meester, wilde ik tot een centrum van ongebonden, doch gepaste feestvreugde maken om te vieren den jaardag van ons Corps. Hier wilde ik plaatsen mallemolen, looping the loop en diving the dip. Kent gij Bender, groote heer? Hij is een vriendelijk man en wagenen en peerden heeft hij vele, doch zilverlingen en ducaten kan hij slechts weinige de zijne noemen, nu het bloedrood licht van den strijd de menschen weglokt van het feestgedruis, nu vroede vaderen en overheid hem bannen als de zwarte pest uit hunne wallen. Hij zal U zeer

genegen zijn, zoo gij hem slechts toonen kunt een flap en groote flappen zal hij niet verlangen. Laat hem zijn kramen opslaan in de lustwarande der Stads Doelen en vroolijk zal ons feest zijn.
Doch ban hem uit de zalen. Laat daar een gladde vloer de jeugd verlokken, laat daar een spel de oogen boeien, snarenklank de zinnen verlokken, en velen die alleen gekomen waren, zullen gepaard vertrekken.
En ook, groote meester, vergeet niet een kleine stille zaal te behangen met tapijten, en dek de vloer met donzen kussens. Laat daar schijnen een zacht oranje licht, laat daar een geurig wierookvat zijn bedwelmenden reuk verspreiden. Laat daar, o heer, niet komen onze moederen en zusteren, want daar is het dat wij orgiën zullen vieren met Lucullus, Bacchus en . . . Aphrodite.
Drie dagen en drie nachten zoo moet dit feest dan duren. Twee dagen en twee nachten zullen slechts vrienden en magen onze gasten zijn. De derde dag en de derde nacht echter zullen velen kunnen binnen dringen in ons heiligdom en zal er algemeene verheugenis zijn. Courtisanen en maitressen zullen de eerzame vrouwen komen verjagen, en stroomen zal de wijn. O Goden geef, dat ik zoo'n feest beleven moge!
Den datum vraagt gij mij? De dertiende van kegelmaand, uw geboortedag, J. M. F. Romein, is daartoe aangewezen.

Goddank. Het is er uit. Een rustige nacht en zalig vergeten van den dagstrijd zij mij gegeven. Ik heb mijn plicht gedaan voor heden.
Dit is mijn eerste brief, aan U, heer Secretaris.

Uw getrouwe hulpe, in diepen deemoed
noemt zich (doch heet anders)

R. BOURCE MARACK.

WelEdelGeboren Heer.

Ook dit epistel laboureert aan een eenigszins zonderlingen aanhef: ik moet U namelijk mededeelen dat ik juich! Ik heb gevonden, en dat wel zonder zoeken, het plannenboompje, een nietig klein struikje, dat woekert op de slinger van mijn klok. Een rijpe vrucht is nu 10 minuten voor tweeën, van zijn steun gebroken en is in mijnen schoot gerold.
Genoeg beeldspraak! niet langer wil ik U in onzekerheid laten, het oogenblik is daar dat ik U mijn schoon project voor oogen zal tooveren.

Delft is een schoone oude stad, en waardig verheft zich op haar ruime marktplein een slanke toren, die haar ranke spits tot in de wolken doet verdwijnen. Dit zij de plaats der handeling.
Er is een nietig voertuigje, de Ford auto, gekomen van verre landen. Een verdienste heeft het, als geen ander vehikel, het heeft zijn schepper onnoemelijk, puissant rijk gemaakt. En deze man, een ziener, was met het lot der volkeren begaan en stelde zijne dollaren beschikbaar voor het groote werk des vredes. Wie onzer voelde niet het harte sneller kloppen bij het noemen van zijn naam? Waren wij niet naijverig op zijnen rijkdom, die hem in staat stelde de wereld te overtuigen van zijn naastenliefde? En toch, hoe jammerlijk viel zijn plan, hoe braken zijne illusies.
Een oude brug, een poort, een wacht van gehelmde soldaten, gewapend met strijdbijl en lans. Wie staat er op de brug en vraagt een beete broods? Het is een oude zanger; lompen bedekken zijn harig lichaam. Een lokkend lied ontrolt zijn lippen, geboeid luisteren de grimmige krijgsknechten en geen hunner weigert den ouden man den toegang. Ziehier de macht der kunst. Is zij niet grooter dan eenige macht ter aarde, is zij niet wereldkoningin?
Aan ons zij het gegeven, de volkeren te dwingen het

zwaard op te steken, de boog te ontspannen! Laat ons betooveren, de strijdenden met een spel, als schooner nog geen sterflijk oog zag! Dit zij ons doel, en kunt gij U waardiger viering van den jaardag van ons Corps denken? De goden dalen af van den Olympus, allen, uitgezonderd Mars, het verdoolde schaap, dat reeds te lang op aarde toeft. Zij komen om hem te zoeken, hem terug te voeren naar de Godenburcht, waar reeds zoolang vrede heerscht. Waar zouden zij gevaarloozer de afdaling uit hooger sfeeren kunnen volbrengen, dan van den Delftschen toren? Zij komen, en een lange stoet van goden, Zeus voorop, kronkelt zich uit de wijd-open deuren; zij, den Baedeker in de hand, kijken verbaasd rond, doch dwingen door den goddelijken glans, die hen omstraalt, zelfs den Delftschen straatjongen tot eerbied.
En ditmaal zij ons feest nu werkelijk een feest voor alle corpsbroeders! Geen kan zich laten weerhouden door de prijzigheid van het costuum. Het hoofdpersoonschap kan verdeeld worden, door naast Zeus ook Jupiter, Wodan Manitou enz. enz. te laten optreden. Door naast Poseidon ook Neptunus, en zoo verder alle tot heden ontdekte goden en halfgoden te laten optreden, verkrijgen wij een voldoend groot aantal rollen. Zij gaan dan, omgeven door den bovengenoemden glans, en gehuld in de hoogst noodige kleedingstukken, voorzien van hun attributen en eenige bagage, over de Markt, en worden op het stadhuis ontvangen door den burgemeester, den Senaat van het D. S. C. en den tentcommandant. Hierna begeven zij zich naar de Stads Doelen, waar een zaal voor de ontvangst is ingericht. Een cour volgt, waar speciaal de besturen van Odin, Apollo en Laga, zullen moeten verschijnen. In de volgende dagen worden nu feesten aangericht om de goden gunstig te stemmen. Een speciaal altaar worde in een zijzaal gebouwd voor Pluvius, om dezelve daar aangenaam bezig te houden. Het verdient aanbeveling dat het bestuur der S. P. met Bacchus overleg plege over de

aanschaffing van wijnen. Voor Hebe worde een speciale legerstede geplaatst in de directeurskamer. Met Charon kan men overleg plegen en probeeren van den vrachtprijs voor de D. S. Lawn-tennisclub, die tegen dien tijd wel zal bezwijken, iets af te krijgen. Doch men late, en dit zij speciaal de burgerij toegefluisterd, geen gelegenheid onbenut de goden welgevallig te stemmen. Na eenige dagen vangen deze de reis naar het Duitsche Hoofdkwartier aan, om dezen Oppersten Krijgs-God te bewegen hen te volgen, en zoo werkelijk hun toeleg gelukt heerscht vanaf dat moment weer de vrede.

Heer Secretaris, ik heb mijn plan toevertrouwd aan dit maagdelijk blad papier, en zal het U doen toekomen. Laat de commissie, op wier ondernemingslust ik geheel vertrouw, het plan in overweging nemen. In hare handen baar ik mijn geesteskind!

Dit, heer Secretaris, is aan U mijn tweede Brief.
Ik blijf Uw trouwe, grijze raadsman

R. BOURCE MARACK.

DON JUAN.

Vertelling uit de middeleeuwen.
(Schema voor een Epischen Cyklus in driemaal zeven deelen).

De gulden Mei-zon scheen op een der rozetvensteren van het Slot van Zwieringen; en de warme lichtzwevingen zoemden binnen in het hooge slaapvertrek van den jongen Graaf.
Heer Jan van Zwieringen werd wakker, opende één voor één zijn donkere fonkelende oogen, geeuwde een lange wijle en bleef toen droomerig liggen turen naar den rijk gebeitelden hemel van zijn ledikant.
Naast den hoogen wand waar 't bed stond was de kemenade, en vandaar kwam een licht gonzen van vrouwenstemmen, of een helder lachen. Heer Jan lag stil te luisteren naar die lichte klanken. Soms echter hoorde hij plotseling een doodsche stilte. Hij wist dat daar zijn moeder werd voorgelezen uit een der boeken van Jonkvrouwe Joanna Fonteineke van Sluwen, welke werken toen zeer in zwang waren in de kringen der hooge Edelvrouwen. Hij herkende nu ook den zoeten lach van Euleone, de schoonste der Jonkvrouwen. Euleone was zijn kamermeisje — meestal. Zij maakte 's avonds zijn bed op en 's morgens haalde zij het af — meestal.
Nu viel zijn blik op den grooten zandlooper naast de schouw; het was zeven minuten voor driëen.
Weer hoorde hij Euleone's helderen lach; hij glimlachte zacht en vouwde zijn pyama op; hij waschte zich en ging zich kleeden.
Wat deed hij om zijn slanken lijf? Een zware maliënkolder. Wat zette hij op zijn blonde hoofd? Een helm met witten veder. Wat deed hij in zijn knoopsgat? Een gloeiende vuurroode anjer. Wat gordde hij aan zijn linkerzij? Een zwaard met goud gevest. Wat nam hij in zijn rechterhand? Een doos met exquise pralines.
Hij riep zijn page:

„Peter!"
„Heere?"
„Den volbloed zadelen, den rossen!"
„Ja Heere!"
Hij ging den breeden trap af, liep den binnenhof in, besteeg den klepper.
„Peter!"
„Heere?"
„Zeg vrouwe Eveline van Zwieringen, dat Graaf Jan vanmiddag niet komt dineeren!"
„Ja Heere."
„En, Peter! — Zeg ook Jonkvrouwe Euleone dat zij vanavond niet noodig heeft . . . Zeg maar, dat mijn bed niet behoeft opgemaakt te worden!"
„Ja Heere!"
„Vort mijn Rossino!!" Hoeven-stampen op den slotbrug. Een stofwolk in de zonnelucht.

Heer Jan reed door groene velden, toen over de wijde hei. Na een uur hield Rossino stil en wachtte op een klontje. De suiker knarste op het felle gebit. De klepper blies den witten wasem uit den neus, strekte den glanzenden nek en joeg in stampenden draf over de heide-heuvelen. Toen ging er een grijns door den hemel, en voor het tintelende blauw bolden de onweerswolken. De lucht werd donker en de groote zon schoot gele stralenstaven neer. De wind joelde aan uit den horizon; fluitend schoten de bliksemflitsen boven de heide . . . Een zwarten lach door de wolkenbanken; en in streepen stroomde de regen.
Heer Jan van Zwieringen zette zijn kraag op. Hij bukte over Rossino's kop.
„Vooruit Rossino! Naar de boerderij van Appelona — in Godsnaam!"
In de verte was het hooge dak al te zien tusschen slanke populieren. Maar Heer Jan was daar liever voorbijgereden. De vorige week was Appelona zijn beminde geweest.

Maar de liefde van gisteren was nu zijn liefde niet meer. Liefde van gisteren was hem als gal, liefde van heden als bouquet van Bourgogne en liefde van morgen als myrthen geuren.
Hij leidde zijn ros in den stal, verborg de pralines zorgvuldig in het zadel en klopte aan de deur.
„Goede lieden, mag een zwervende Ridder hier even schuilen onder het veilig dak?"
Het meisje deed open.
„Ah! Ik zag u komen. Ge hoeft heusch niet tooneel te spelen: vader en moeder zijn ter markt en de knechten zijn in het hooi, die schuilen wel bij boer Leendert. Ik ben alleen".
„Zoo. — Ha, dat is goed zoo'en warm vuurtje! Ha! Sa! dat doet goed! Bij alle duivelen in de Helle wat een weer!"
„Maar mijn lieve, wat zijt ge lang weggebleven, ik wachtte al drie dagen!"
Hij zag haar fijn gebeeldhouwd gezichtje in den hellen gloed der vlammen en vond haar weer even heel mooi, maar hij lachte schamper en riep;
„De Satan zit er in de wolken! wat een onweer!"
„Ja, het is vreeselijk, maar ik ben blij dat ge weer hier zijt".
„Het is hier goed bij het vuur!"
„Ook bij het vuur .... Ja ... maar ik ben blij, dat gij bij mij zijt".
„Ja, het is hier goed bij het vuur!"
„Ja .... ook bij het vuur .... maar ge komt toch ook voor mij? .... voor mij?
„Wat wilt ge toch?"
„Ik wil .... ik wil niets .... ja ik wil .... maar wat zijt ge onaardig!"
„Och kom!"
„Maar mijn lieve, ge zijt stuursch. Wat heb ik gedaan? Ik heb geweend toen ik u niet weer komen zag. Ik dacht dat ge ijlings terug zoudt keeren, om mij mee te nemen naar uwen burcht, om mij te verlossen van het schimpen

mijner ouders en de minachting mijner zusters. Ik dacht, dat ik steeds bij u zou zijn en dat ik weer droomen mocht zooals ik gedroomd heb met u. Dat lijkt mij lang geleden, nu ge zoo barsch mij aanziet. En toch, het zijn maar drie dagen".
„Drie dagen is een lange tijd!"
„Maar wat wilt ge? Ge zijt veranderd!"
„Drie dagen is een lange tijd!
„Mijn God, wat is dat! wat is dat in uw stem? Ge wilt... ge wilt mij hier laten?"
„Kom, kom, praten wij daar niet over. De regen mindert al".
„Maar mijn lieve, zijt gij het wel? wat zijt ge voor een man? Ge wilt me alleen laten? Gij? Zijt gij een man?"
„Ze schijnt me moreel te willen doorzagen", mompelde hij bij zichzelven.
„O! mijn liefste doe dat niet! Ge kunt het niet doen! Ge kunt me niet alles ontnemen!"
„Kom nu, stil wat, ik kom spoedig weer, maar nu moet ik heen; de hemel is weer licht en ik hoor Rossino trappelen".
„Neen, neen! ge zult niet gaan! Niet gaan!"
Ze viel in zijn armen; doch voor hij haar met een zacht gebaar kon tegenhouden, was ze reeds bewusteloos. Hij legde haar voorzichtig op een rustbank.
En Don Juan ging heen.
„Alàh! Rossino, vooruit!"
De zon scheen op de frissche velden.
Rossino's hoeven sloegen den natten bodem.
Na een uur hield Heer Jan zijn klepper in. Hij keek aandachtig rond en bemerkte de zon in het Westen.
„Hm, het schijnt al tien voor zessen te zijn! — Kom mijn rosse, ik voel mijn maag!"
Maar het paard stond schrap, en spitste de ooren, en sperde de roode neusgaten.
Toen Heer van Zwieringen dit zag, zoog ook hij de lucht met lange teugen in de longen, en hij dronk de lichte geuren van wilde Jasmijn. Toen kromde Rossino den starren nek

en ging in zwaren tred door het kreupelhout. De laatste twijgen weken uiteen, en de ridder stond voor een kleine vijver in het groene land.
Don Juan zat hoog op zijn ros, de witte vederbos trilde in het gele licht, en om zijn voorhoofd en slapen woelden de geuren der Jasmijne bloesem.
Een Elfenmeisje zat er lachend op haar schimmel en leidde het dier in het frissche water. En schaterend sloeg ze met een langen tak Jasmijn naar het spiegelvlak, dat de druppelen schitterden in het zonlicht.
Don Juan hief het hoofd en een hooge tinteling was in zijn oogen.
„Meisje wie zijt ge?"
Ze zag hem nu, en schuchter trok ze haar teere polsen naar de hals; de witte vingers langs een gouden haarlok.
En hooger, lichter zongen des Ridders oogen.
Toen keek het Elfenmeisje op en zij lachte naar den blauwen hemel.
„Ik ben een Elf, een kind dat in de weiden zingt in 't werv'lend zonlicht, en door donk're bosschen rijdt en onder warme varens slaapt op 't mos. Noedie heet ik. Maar zeg mij wie gij zijt, stout Ridder?"
„Ik ben Heer Jan van Zwieringen; mijn burcht is hier niet ver vandaan, twee uren rijden in den draf en één in 't snelst galop. Ik leefde daar in onrust en verwachting naar den lentedag, waarop ik in het matte licht van den zoelen namiddag, in zwijmelende geuren van witte bloesems, lachend, ademend, heerlijk voor mijn oogen zou weten, het droombeeld van zilveren zomernachten".
Weer trilde Noedie's schaat'ren in den hoogen hemel, maar Don Juan hoorde nu den naklank van het lied zijner oogen. En hij dacht: „Zoo gaat het vlot — als steeds!"
„Noedie, ge kent toch het rusteloos fluiten der meer'len in den zomeravond? Zoo joegen ook in mij de hooge tonen van het verlangen om den rooden, rooden wijn te drinken uwer zoete lieflijkheid, om met u te zingen in de groene

weiden, als de wilde bloemen geurend om uw voeten knikken, om met u te droomen bij het harpespelen van de witte maan".
Noedie zweeg en zag in het watervlak haar blauwe oogen en rooden mond. En Don Juan reed langzaam nader en presenteerde haar de doos pralines. Zij keek hem lachend aan en nam een geglaceerde truffel.
Toen zagen ze hoe over het rhythme der schapenwolken huiverende tinten zonlicht voeren. En Noedie sloeg nog eens den witbebloesemden tak op het water; de druppels parelden op haar gazen kleed en zij klapte met de hand op den marmeren nek van haar schimmel.

Toen reden zij de groene weiden in — hand in hand.
Zij zongen in de weiden in het werv'lend zonlicht en reden door de donk're bosschen en sliepen onder warme varens op het mos.

Het daagde in den Oosten.
Rossino's hoeven sloegen op den Slotbrug. Het Kasteel van Zwieringen lag nog in diepen rust. Heer Jan trad de hooge burchtzaal binnen.
„Peter!"
„Heere?"
„Hoe laat is het?".
„Vijf uren in den morgen, Heere."
„Leidt Rossino in den stal en breng mij de schemerlamp, een kop koffie en Bocaccio's Decamerone.

L. J.

VERLANGEN

De wind, de wind brengt niets van jou
Niets dan wat weemoed en wat kou
Hoe kon ik ook gelooven
dat hij iets brengen zou?

De straten zijn zoo leeg en stil
de huizen staan in 't licht zoo kil
ik kàn, ik kàn niet loven
nu levens wil.

Ik had een enkel woord verwacht
ik heb zóó staag aan je gedacht
O! iets maar om te dooven
de woeste drang die dit verlangen bracht.

1917. K.

NACHTSCHADUW.

Met een ruk werd hij wakker.
't Was nacht. Een flauw maanlicht scheen juist op z'n tafel en deed de gouden bies en den lauwerkrans op de pet glimmeren.
't Was stil. Doodstil. Alleen 't koortsachtig tikken van het wekkertje was hoorbaar.
Wat had hij toch zoo benauwd gedroomd? O, ja! Hij liep met zijn vrienden, toen plots een monster hem beetgreep en vasthield. Hij wilde zich verweeren, schreeuwen, trappen maar hij was machteloos. Vreemd, zijn vrienden schenen hem niet te kunnen helpen en liepen door. Hij bleef achter. Hij was 's nachts heel laat thuisgekomen. Had lang in bars gezeten. Veel gedronken, veel verteerd. Gek toch. Hij leefde vroeger anders, werkte veel, ging weinig uit. Maar nu, 't scheen of, daar de dienst overdag eentonig werd, je meer lust gevoelde 's avonds in café's en theaters te gaan zitten. Je zin in werken verflauwde ook. Je schoot in dienst toch niet op. Zoo lag hij te denken.
't Was stil. Alleen 't wekkertje tikte of het geen tijd te verliezen had, alsof het geen seconde speling wilde laten op den weg, schijnbaar lang, maar toch zoo kort, dien men aflegt naar 't groote onbekende Einde. Nu hij luisterde was 't als ging 't tikken hoe langer hoe sneller. Zijn hart klopte mee; hij voelde 't bonzen. Hij sloot krampachtig de vuisten als wilde hij daarin de seconden, 't leven vasthouden. 't Was als vloden de seconden 's nachts sneller als overdag. En dan gebonden te zijn. Niet den tijd te gebruiken om een eigen einddoel na te streven. O, die verdoemde machteloosheid. Zijn clubgenooten dachten reeds aan afstudeeren. Hij bleef achter, vastgehouden door 't begeerige monster. Maar niet hij alleen. Van honderdduizend anderen vloeide het leven onverbruikt heen.
Wat dreef de menschen toch om, zuiver uit zucht elkaar te vernielen, zich een dwang te scheppen, die hun hunne beste

levensjaren, zoo niet gezondheid en leven ontnam.Maar hij zou daartegen worstelen. Hij.....
Rrrrrt, 't wekkertje ging met een nijdig gerinkel af. Halfzes. In eens was zijn stemming verbroken. Wat had hij toch liggen kniezen. Wat een zuurpruim. 't Mankeerde er maar aan, dat hij had liggen grienen, Hij knipte 't electrisch licht op, stak zijn hoofd in 't ijskoude water van de kom...,. Fluitend ging hij twintig minuten later naar de dienst.

G.

OCTOBER 1917.

Nu leef ik mijn dagen zonder verlangen. Ze zijn zoo mooi en rustig. Het is de stilte hemelwijd, — als ware ik gelegen den ganschen tijd buiten aan den boschrand — voor mij de verre, verre heide — — boven mij de zon en het meteloos blauw.

Ik houd van de stilte. Zij is eindeloos als de heide en licht als de hemel. Dan rijzen de gedachten zoo kalm in mij. Ik denk aan het leven en hoezeer ik het liefheb. O! de heerlijkheid van het jong zijn, met den lachenden blik op de wereld en de menschen. En de onbegrensde vergezichten, de onbegrensde mogelijkheden van het leven!

Ik heb een nieuwen mensch ontmoet; hij was jong, in zijn hoofd waren de idealen als lichtende visioenen en alles zag hij in een gouden klaarte. —

Aan de groote zee heb ik gestaan — een zilverig meer, en de lucht ijl-grijs daarboven; en ik droomde van de oneindigheid, waar zee en lucht versmolten in het vaag verschiet. — —

Ik las de verzen van een dichter, het was een wondere muziek in mijn ziel. — Ik zat in de schemering; iemand speelde en zong. Daar was niets als de schemering en de zachte klanken eener stem — het was een weemoedige melodie. —

En een wandeling onder zwarten nachthemel met getwinkel van millioenen sterren, — de melkweg als een breeden gordel van licht tegen donker uitspansel. Er is iets liefelijks in, te loopen in den avond en naar de sterren te zien, denkend aan de stilte en de rust rondom. Het geeft een gevoel van klein-zijn, en toch. het geeft zulk een groot vertrouwen ook. — —

En dan de uren van ingespannen arbeid, de aanwending van alle krachten onder den sterken wil, te zullen bereiken het gestelde doel. Het pijnlijke zwoegen als het doel ver nog schijnt en de taaie volharding, die tot voortgaan

dwingt; die feller de spieren samentrekt en de overtuiging staalt.
O! Leven, welk een onmetelijken rijkdom is er in U verborgen. Zijn daar niet de natuur, en de arbeid; de menschen, en de kunst; zijn daar niet de gedachten en gevoelens in de ziel van den mensch in duizenderlei verscheidenheid? — O! ondoorgrondelijk geheimnis, in U is de weemoed der herinnering en de droom der toekomst.
In U is het heden, het Geluk.

J.

FRAGMENT.

. . . , Tien, elf, twaalf . . . ,
Werktuigelijk telde ik mee en werd opnieuw verrast dat er weer een uur verstreken was. Den heelen langen avond had ik daar al gezeten, denkende, zoekende, waarnaar?
Waar moest ik naar zoeken?
Ik had toch al gevonden.
Wat had ik gevonden? Ja, zeker had ik het gevonden, het leven opnieuw, een nieuw frisch leven, maar waarom scheen het mij zoo onwaarschijnlijk, zoo ver af? Ze was toch dicht bij me, hier in deze stad, ik kon er toch ieder oogenblik heen, nu, onmiddellijk . . . neen, dat toch niet . . . maar dan morgen vroeg toch, om acht uur al, dan was ze toch al op. Wel wat vroeg, gekke tijd, maar ik kon er toch heen, als ik wou!
Waarom juicht het dan niet in me! Ze heeft me toch lief. Natuurlijk heeft ze me lief. Rare vent, dat ik daar nog aan twijfelde, ja maar, . . . ligt het soms aan mij . . . .
Maar ik heb haar toch ook lief. Ze is toch snoezig, zij is toch de eenige die ik, die ik, wat die ik . . . nou ja die ik liefheb . . . liefheb, liefheb . . .
Wat raar klinkt dat woord nu, lief, l-i-e-f, wat is dat gek, dat de menschen dat lief noemen, dat drukt 't toch niet uit wat ik voel; maar wat voel ik dan . . , ik voel niets, jawel, ik voel dat ik liefheb! . . .
Wat zit ik toch aan dat woord te pluizen, 't is toch maar een woord! niets anders, een gewoon woord net als brood, kaas, om iets aan te duiden.
Ja, maar de eerste maal toen ik het voelde was het toch heel anders, hoelang is dat nu geleden. Vier, nee drie jaar terug, Jugendliebe was het, wie heeft 't ook weer afgemaakt? Dat weet ik al niet eens meer, jawel ik weet 't wel, maar wat kan 't mij toch schelen, nu, nu ik een man ben en een vrouw liefheb. Ze moest eens weten wat ik nu allemaal zit te praten met me zelf, ze zou me uitlachen,

een hartelijke zoen geven, heerlijk gewoon nee buitengewoon, goddelijk gewoon, nee buitengewoon natuurlijk ... 't Is net of alle woorden niet meer uitdrukken wat ze vroeger deden, maar dat zal wel verbeelding zijn.
Neen, 't is geen verbeelding. Ik gil, waar komt die stem vandaan, 't is mijn stem, maar ik zei het toch niet. Ik durf niet te kijken, mijn heele lichaam is koud, mijn bureaulamp zit me in den weg, ik kan niet de heele kamer zien. O, ik had den moed nog niet op zij te schuiven. 't Was alsof ik door de grond zou zinken, want ik zag me zelf op enkele meters afstand in de fauteuil zitten, dus het was toch goed zijn stem, neen *mijn* stem. Ik wilde opstaan maar kon niet, kon onmogelijk, het angstzweet parelde op m'n voorhoofd. Ik keek recht in zijn oogen, mijn oogen, ze waren zacht vriendelijk, eerlijk. Om de mond bespeurde ik een treurende trek, toch wilskracht uitdrukkende. 't Was mijn gezicht, toch zoo geheel anders, dan wanneer ik me in de spiegel bekeek voor ik naar haar ging. Dan waren die oogen zoo, zoo wellustig, en m'n mond zoo zinnelijk.....
Strak keek ik me zelf daarvoor aan en werd aan dien wil, mijn wil onderworpen.
Nu zag ik niet meer..... Wat, was het gezichtsbedrog? Ik wilde me zelf overtuigen; de zitting was warm.... Wat was het ook weer geweest? Zelf had ik daar gezeten, mijn eigen lichaam, m'n gezicht had ik gezien..... Ik huiverde....

Warmer werd 't in me. Mijn gedachten werden klaar en ik begreep. 't Was mijn onderbewuste, dat gesproken had, ik zelf, mijzelf had ik gezien, niet in een spiegel, maar in mezelf.....
't Was die stem, die opkwam voor haar van drie jaar geleden, voor mij van drie jaar geleden. Haar had ik lief gehad, oprecht liefgehad, nu waren het m'n zinnen geweest, 't andere van toen was weg, waarheen?.... ik weet het niet.

De laatste accoorden van de Mondscheinsonate stierven weg in de geluidvolle stilte om ons heen. Ze trilde, ik zag

het. Langzaam, heel langzaam, kwam ze bij me, niet durvende.....
Wil ik je nu uitleggen wat die sonate ons vertellen wil.... mijn stem klonk hol... Lang keek ze me aan en lang keek ik haar aan. Ik voelde het, m'n oogen waren voor het eerst weer zonder begeerte.... de hare, voor het eerst, verlangden....

S.

KLEIN JONGSKE

Kijk m'eens in d'oogen, lief jongske van mij,
Zie, als je groot bent en meedanst in rij,
Jongens en meisjes, om beurt, hand aan hand,
Vroolijk en blij in ons zomersche land,

Als je eens meeloopt door 't donkere bosch,
Kleurrijke bloemen zoekt tusschen het mos,
Als zon elken dag op je goudkrullen schijnt
En, waar jij komt, alle droefheid verdwijnt,

Als, van den morgen tot d'avond zinkt,
Je lachen blijde door 't huis weerklinkt,
Als je speelt met je vriendjes, daarbuiten op 't veld,
Als je trotsch een klein meisje naar huis vergezelt,

Dan zal het zomer zijn, ook in mijn ziel,
Zal het zijn of het zonlicht naar binnen er viel,
Zul je mijn vriendje zijn, dat in me gelooft,
Wegstoeit en weglacht de zorg rond m'n hoofd.

T.

VARIA.

BEGINVARIUM I.

Man weisz von jedermann
etwas zuviel.

Nietsche.

BEGINVARIUM II.

Denn sehen Sie, was mich so herzlich lachen macht, hat auch seine ernsthafte — sehr ernsthafte Seite.

Lessing. Emilia Galotti.

BEGINVARIUM III.

Dergelijke sullige diepzinnigheden glijden naar binnen als wonderolie in de troebele maag eens constipeerenden.

Fred. v. Eeden.

OP EERSTEJAARS.

Eén flesch wijn . . . drie limonade . . . zes glazen stuk!

Ideeën Multatuli.

OP ZEKERE ONTGROENERS.

Faible avec les forts, fort avec les faibles.

Ctesse Diane. Livre d'Or.

OP DONDERAARS.

De loin, c'est quelque chose; et de près, ce n'est rien.

Lafontaine.

NA DE ENQUÊTE.

Doch alles noch stumm bleibt wie zuvor . . ,

Schiller.

OP ENQUÊTE-RESULTAAT:

1000 schapen kunnen te zamen niet meer dan een overweldigend bè doen hooren.

Bolland. Spreuken.

OP HET TWEEDE JAAR.

Je ziet ze wel, maar van hun diepste wezen merk je niets.

Henri Barbusse.

OP SENAATSPRAESES.

Hij is met zorg gekleed, niet uit ijdelheid, maar uit gevoel van de belangrijkheid van al wat hij doet.

Shaw. Mensch en Oppermensch.

OP SENATOR INBREKER.

Ik ken die menschen niet, maar betaal ze (ook niet).

Carl Ewald. Mijn kleine jongen.

OP STUDENT MET BAARD.

Ik greep daarmee een kans aan om mij, onder menschen van mijn eigen leeftijd, exceptionéél — mánnelijk voor te doen.

J. L. Walch. Machten en Menschen.

OP LAGA'S ROEM EN VOORSPOED.

Ach, wij vinden buiten Staring niets bestendigs hier beneên.

Oudejaarsavondlied.

OP BRULAVOND.

Zij mompelen alrêe; gij hoort een strijd van tongen.

Vondel. Lucifer.

OP SOMMIGE BESTUURS-EERELEDEN.

Zij bedillen om niet voor onwetend door te gaan.

Carmen Sylva.

OP APACHENBAL.

Devine, si tu peux, et choisis, si tu l'oses.

Corneille.

OP DE HAASJES.

Thermo — pylen.

Gedichten van den Schoolmeester.

OP KA (van de peereboom).

Dort oben in der Höhe befand sich die Jungfrau; und so wenig er sie nur gesehen, wuszte er schon sie müsse reizend schön sein.

Grimm. Märchen.

OP KROEGBEER.

Niet tot U komen de dingen waarvan het najagen en ontvlieden U ontrust, maar om zoo te zeggen gij zelf gaat tot hen.

Marcus Aurelius.

GROENEN OP COMMISSARISKAMER.

De menschen worden gewoonlijk zoo wonderlijk verlegen als ze in gezelschap met groote mannen komen.

Selma Lagerlöf.

OP SOMMIGE BESTUURS-EERELEDEN.

Hoef ik die dikke doodeters eten te geven?

Charles de Coster. De Huwelijksreis.

OP E. M. v. B.

La clémence des princes n'est souvent qu'une politique, pour gagner l'affection des peuples.

Maximes, de la Rochefoucault.

OP P. F. S.

Truly there is no sunshine so refreshing as that which beams from a happy youthful heart.

Ruskin.

OP OFFICIEELE EERSTEJAARS.

In drei Teufels Namen, sofort ziehst du das Affenjakett aus und die langen Hosen!

Der Knabe Nathanael.

SENAAT EN BURGERWACHT.

Er zijn menschen, die gemakkelijk vooraan gaan, en menschen, die netjes achteraan komen.

R. Tagore, Hovenier.

OP EDDY DOES.

Wat keert gij
En weert gij
De listige min.

Staring.

OP SENATOREN d. B. EN B.

Doch wie gesagt — bei welcher Gelegenheit sie sich näher getreten sind wissen wir nicht.

Dostojewski. Der Idiot.

OP RIETVELTSE TOORN.

Da genosz er seines Geistes und seiner Einsamkeit, und wurde dessen zehn Jahre nicht müde.

Nietsche.

OP DEN 1en JANUARI.

Est bien fou du cerveau
Qui prétend contenter tout le monde et son père.

Lafontaine.

NA 't PROPJES IN DE MIJNBOUWSTRAAT.

Na ja, ich bedaure Sie, lieber Strähler. Sie haben das Schreiben erhalten. — Die Konferenz war gestern. — Ich habe mein möglichstes gethan, aber Sie wissen ja....

College Crampton. Hauptmann.

OP NIET TERUG GROETEN.

Uit puren klinkklaren hoogmoed! Precies Belzasar of.... Sanherib, of.... Nebukadnezar.

Multatuli.

ROMEIN ONTGROENT.

Zit bij mij neer, ik zal U de taal der wijzen leeren.

Rabindranath Tagore. De Hovenier.

OP ANDERE DITO.

Ik pijnig je, uit vrees dat je nooit pijn mocht kennen.

Dito.

OP VOORSTRAAT 58.

Ons hemeltje, waar enkel wij twee onsterfelijken wonen, is zoo belachelijk nauw.

Dito.

OP ZEER OUDEREJAARS.

Sehen Sie, ich bin nun zehn Jahr in diesem Nest. Da kann man genug haben. Wie? Man versauert. Wie? Man versauert schlechter dings.

Hauptmann. College Crampton.

OP KROEGBESTUURSVERKIEZING.

Ze waren een beetje van de Wijs.

OP BESTUREN.

Ils servent à faire croire à ceux qui en sont, qu'ils valent plus que ceux qui ont envie d'en être.

Ctesse Diane. Livre d'or.

OP SCHARRELAVONTUUR.

Er fragt nicht: „Dein Gemahl?"
Sie fragt nicht: Dein Namen?"
Sie haben sich ja gefunden.

Rilke: Cornet.

OP BRULAVOND.

Rien n'est si commun que de ne vouloir pas qu'un autre profite de ce qu'on nous refuse.

Hamilton.

OP BRULAVOND IN DE BIBLIOTHEEK.

Freudvoll
Und leidvoll,
Gedankenvoll sein,
Hangen
Und bangen,
In schwebender Pein.

Goethe. Egmont.

EINDVARIUM I.

I have not written down one fiftieth part of the things I want to say.

EINDVARIUM II.

Welnu, al deze en dergelijke zotternijen zijn niet zoo overdreven als men meent.

Multatuli.

ADRESBOEK

NAAMLIJST DER LEDEN VAN HET D.S.C.

Voor opmerkingen of gewenschte wijzigingen in deze lijsten gelieve men zich te richten tot den Secretaris van den Senaat van het D.S.C.

NAAM	Studie-vak	ADRES	VACANTIE-ADRES
Aberson Azn., J.	E	Willem de Zwijgerstr. 10	Hoogstraat, Olst
Achterberg, W. van	M	Choorstraat 49	H. v. Viandenstr. 38, Amersfoort
Ahn, L.	C	L. v. Overvest 44	Res. 2de Luit. Inf. 1-9. L.W.G. Veldp.
Allan, A. J.	T	Markt 10a	Zuideinde 11, Wormerveer
Amstel, F. van	T	Zuidwal 8	Zuidwal 8
Andel, D. H. van	E	Markt 53	Markt 53
André de la Porte, C. W.	W	Oude Delft 25	Cornelis Schuytstr. 64, Amsterdam
André de la Porte, G.D.C.	C	Oude Delft 162	Zoeterwoudsche-singel 83, Leiden
Angenent, P. H.	M	Obrechtstraat 528, Den Haag	Obrechtstraat 528, Den Haag
Appy, E.	C	v. Leeuwenhoek-singel 40	Spykerstraat 273, Arnhem.
Asbeck, W. F. van	C	Rotterd. weg 171	Gentsche straat 87, Scheveningen
Asselbergs, A. M.	W	Oude Delft 176	Parkstraat 11, Breda
Asselbergs, P. A. G.	W	H. de Grootstr. 31	Parkstraat 11, Breda
Assen, A. H. van	C	Oude Delft 35	v. Blankenburgstr. 63, Den Haag
Badon Ghijben, W.	W	Markt 15	Wilhelminapark 6, Haarlem, Tel. 1065
Bakhoven, H. G. A.	C	Willem de Zwijgerstr. 10	Boschveldweg 76, Den Bosch
Barentz, C. C.	W	Voorstraat 66	Voorstraat 66

NAAM	Studie-vak	ADRES	VACANTIE-ADRES
Bauduin, Chr. A.	W	Oranje Plantage 43	Witmakerstraat 2, Maastricht, Tel. 126
Beck, F. J.	E	L. v. Meerdervoort 215a, Den Haag	Laan v. Meerdervoort 215a, 's-Hage
Becker, E. A.	W	van Beverningkstr. 268, Den Haag	VanBeverningkstr. 268, Den Haag.
Be Tiat Tjong.	M	Brab. Turfm. 24	Brab. Turfm. 24
Bedding, W. Chr.	T	Koornmarkt 59	Weerdsingel O.Z. 28, Utrecht
Belinfante, A. H.	T	Hooikade 14	Lomanstraat 10, A'dam, Tel. Z5732
Bemmel Suyck, C. J. v.	C	Voorstraat 61	WaldeckPyrmontkade144, DenHaag
Bendien, W. M.	T	H. de Grootstr. 58	Nic.Maesstraat 99, Amsterdam.
Benschop, P. M.	E	Rotterd. weg 131a	Zeeweg, Noordwijk
Berckel, E. M. van	T	Voorstraat 58	L. v. Meerdervoort 24, Den Haag
Berdenis van Berlekom, J. D.	W	Adelheidstraat 202, Den Haag	Adelheidstraat 202, Den Haag
Berenschot, B. W.	C	Choorstraat 51b	Winterswijk
Bergh, V. H. van den	C	Piet Heinstraat 70	Prewarielaan 14, Amersfoort.
Bergh, W. van den	T	Oude Delft 77	Oude Delft 77
Berkhout, F. M. C.	E	Oude Kerkstr. 10	Archimedesstr. 25, Den Haag
Beukema, J. J.	W	Piet Heinstraat 22	Ubbo Emmiussingel 7, Groningen
Beydals. J.	W	Beukelsdijk 31b, Rotterdam	Beukelsdijk 31b, Rotterdam
Beynen, L. R.	M	Burgwal 18	„Rhienderstein" Brummen
Biema, H. R. van	T	Noordeinde 2	Vondelstraat 55, A'dam, Tel. Z 1498
Biemond C.	T	Noordeinde 1	De Lairessestr. 58, A'dam, Tel. Z 4533

NAAM	Studie-vak	ADRES	VACANTIE-ADRES
Biersteker, N.	S	Oude Delft 37	Oude Delft 37
Birnie, J. G. D.	W	Piet Heinstraat 4	Flierkamp, Twelloo
Bleijswijk Ris, P. W. v.	W	v. Blankenburgstr. 30, Den Haag	v. Blankenburgstr. 30, Den Haag
Bliek, A. P.	W	H. de Grootstr. 10	Nieuwstr. 215, Middelburg
Blok, S. A.	C	Noordeinde 1	Boul. Bankert 1, Vlissingen
Blom, F. W. C.	W	Oude Delft 209 Tel. 459	Emmalaan, Utrecht Tel. 1930
Blommendaal, H. N.	T	Tweemolentjes-kade 5	Res. 2de Luit. I-10 R.I.
Blijdenstein, C. G.	C	Oude Delft 176	Frankenslag 396, D. H., Tel. Sch. 771
Bodde, F. G.	C	Frankenslag 125. D. H. Tel. Sch. 66	Frankenslag 125, D. H., Tel. Sch. 66
Boeken, V.	W	Poortlandlaan 32	Singel 52, A'dam
Boele, P.	S	v. Leeuwenhoek-singel 11	Slikkerveer
Boer Jr., A. H. de	C	Havenstraat 4	Prins Mauritsl. 8, D. H., Tel. Sch. 182
Boer, W. A. J. de	C	Valkenboschl. 135, Den Haag	Valkenboschl. 135, Den Haag
Boer, E. H. J. de	W	Oude Delft 209 Tel. 459	Oude Delft 209, Tel. 459
Boers, L. Chr. R.	W	Oostsingel 49	Valeriusstr. 212b, Amsterdam
Boerma, J. G.	W	Lubeckstraat 10, Den Haag	Lubeckstraat 10, Den Haag
Bogaardt, Th. Ch. H.	E	Willemsparkw. 60, A'dam	Willemsparkw. 60, Amsterdam
Bok, H. van den	C	Nassaukade 6, Rijswijk	Nassaukade 6, Rijswijk
Bolderdijk, M. J. F. W. G.	M	v. Leeuwenhoek-singel 33	Wagenweg 15, Haarlem
Bölger, B.	W	Theresiastraat 75, DenHaag, Tel. 3832	Theresiastraat 75, DenHaag, Tel. 3832

NAAM	Studie-vak	ADRES	VACANTIE-ADRES
Bonebakker, J. W.	S	Oude Delft 209 Tel. 459	Keizersgracht 782, Amsterdam
Boon, H. J.	E	H. de Grootstr. 28	Noorderparklaan 4 Beverwijk
Boot, B. C. M.	C	Hooikade 14	Hooikade 14
Borst, J. M.	E	Piet Heinstraat 60	Lienden bij Kesteren
Bos, A.	C	N. Plantage 77	De Lairessestr. 56, Amsterdam
Boschloo, G.	E	Spoorsingel 2	Fok69,Heerenveen
Bosman, A. E.	E	v. Leeuwenhoek-singel 17	v. Leeuwenhoek-singel 17
Bosman, J. W. P.	W	Choorstraat 37a	Dubbeld.Weg 16, Dordrecht
Bouwmeester, H. G.	E	Noordeinde 4	Noordeinde 4
Bourdrez, F. J. M.	C	Danckertstraat 35 Den Haag	Danckertstraat 35, Den Haag
Boutmy, Ch. A. J.	W	L. v. Overvest 44	Prins Mauritsl. 6, Den Haag
Bouvy, C. H.	W	Noordeinde 50	Singel 146,Tel. 439 Dordrecht.
Braam, S. van	W	Oude Delft 249	Hoogezand
Brandeler, E. J. van den	C	Celebesstraat 47 Den Haag	Celebesstraat 47, Den Haag
Bremen, H. J. van	W	Noordeinde 30	Leidsche Vaart 224 Haarlem
Bremen, J. H. E. van	WS	Noordeinde 30	Leidsche Vaart 224 Haarlem
Brero, A. J. van	T	Oude Delft 34	Frederikslaan 1, Apeldoorn
Breuning, H. J.	C	Stadhouderslaan 36, Utrecht	Stadhouderslaan 36, Utrecht
Briët, H. P. N.	B	Oude Delft 37	Oude Delft 37
Broekema, G. W.	B	Markt 48b	IJselkade, Kampen

NAAM	Studie-vak	ADRES	VACANTIE-ADRES
Brons, F. J.	W	Oostsingel 61a	Oostsingel 61a
Browne, J. F.	M	Dep. Genietroepen Afd. B, Utrecht	Hugo de Grootstr. 9, Den Haag
Bruch, A. P.	W	Choorstraat 10	Sweelinckplein 51, Den Haag
Bruggen, B. E. van	S	v. Leeuwenhoek-singel 37	Joh. Vyghstr. 36 Nijmegen
Bruggen. J. P. van	C	H. de Grootstr. 28	Joh. Vyghstr. 36, Nijmegen.
Bruin, M. J. H.	W	Oude Delft 206	Wagenweg 17, Haarlem, Tel. 2383
Bruin, B. de	E	Vlamingstraat 66	Dorpstraat 1, Boskoop
Bruïne, F. H. de	C	v. Leeuwenhoek-singel 18, Tel. 719	v. Leeuwenhoek-singel 18, Tel. 719
Brunting, A.	W	v. Leeuwenhoek-singel 3	1e v. d. Boschstr. 4, Den Haag, T. 7292
Brunting, G. C.	W	v. Leeuwenhoek-singel 3	1e v.d. Boschstr. 4, Den Haag, T. 7292
Brunting, P. C.	AL	Zuidwal 10	1e v. d. Boschstr. 4, Den Haag, T. 7292
Bruijn, H. W. O. de	W	Voorstraat 99	Obrechtstraat 213, Den Haag
Bruijn, M. Ch. G. de	W	Hooikade 17, Tel. 326	Hooikade 17, Tel. 326
Buisman, Y. D. O.	T	Piet Heinstraat 4	Piet Heinstraat 4
Bunge, E. M.	M	Markt 46	Pr.Hendriklaan 10, Amsterdam
Burger, W.	C	Oude Delft 120	Keizersgracht 317, Amsterdam
Burgerhout Mzn., H. A.	W	Spoorsingel 2	Prinses Julianal. 96, Rotterdam
Bussy, M. le Cosquino de	C	v. Leeuwenhoek-singel 36	'sGravenl.weg132, Hilversum, T.1178
Burton, L. M. G. G.	C	Vrouwjuttenl. 47	Halstersche Weg 24, Berg. op Zoom
Bijl, W.	B	H. Govertkade 14	Koedijklaan, Bussum

NAAM	Studie-vak	ADRES	VACANTIE-ADRES
Bijlert, J. L. van	W	Havenstraat 7a	Hoetstraat 1, Nijmegen
Bijvoet, A. J. J. M.	M	Oranje Plantage 43	Oranje Plantage43
Cahen, J. F.	W	Kolk 3	Havensingel 15, 's Hertogenbosch
Cambier, J. F.	S	Oude Delft 178	Groesbeeksche weg 20, Nijmegen
Carpentier Alting, A. S.	C	H. de Grootstr. 62	Hugo de Groot-straat 62
Carpentier Alting, J.	S	H. de Grootstr. 60	Hugo de Groot-straat 60
Cartier van Dissel, E. D.	M	Oude Delft 209 Tel. 459	Nieuwe Ginneken-straat 40, Breda
Cleeff, E. van	T	Piet Heinstraat 6	'sGravendijkwal 23,R'dam,T.9099
Coenen, J. W.	T	Corn. Jolstr. 62, Scheveningen	Corn. Jolstr. 62, Scheveningen
Cochius, F. M. G.	T	Zuiderstraat 21	Zuiderstraat 21
Cock, E. de	C	Noordeinde 50	Adriaan Pauwstr. 4, Den Haag.
Cohen, A. E.	T	Dep. Genietroepen Veldpost	Depôt Genietroe-pen, Veldpost.
Cohen Stuart, H. G. C.	C	Oostsingel 18	Oostsingel 18
Cohen Stuart, K.	W	Ampèrestraat 16, Den Haag	Ampèrestraat 16, Den Haag
Cohen Stuart, M.	W	Ampèrestraat 16, Den Haag	Ampèrestraat 16, Den Haag
Cohen Tervaert, W. A.	C	H. de Grootstr. 7	Julianaweg 251, Overveen
Corporaal, H. C.	W	Frankenslag 333, Den Haag	Frankenslag 333, Den Haag
Coutinho, H.	T	Voorstraat 29	Voorstraat 29
Cuperus, J. L. A.	C	Piet Heinstraat 12	Terborgstraat 15, Zwolle

NAAM	Studie-vak	ADRES	VACANTIE-ADRES
Deeleman, F. V.	C	Oude Delft 84	Stadhouderslaan 88, Den Haag
Dejongh, P. P. F.	C	Rotterd. weg 131c	Kromme nieuwe gracht 17, Utrecht
Dekhuijzen, E. M. J.	C	Voorstraat 47	Biltstraat 109, Utrecht, Tel. 1237
Dekker, A.	T	Zuidwal 7a	Wandelw. 62, Tel. 1563, Wormerveer
Dekkers, C. Z. W.	S	Heemraadsingel 199 R'dam	Heemraadsingel 199, Rotterdam
Delden, P. van	T	v. Leeuwenhoek-singel 35	Bergweg B 252, Wageningen
Delfos, C. F.	C	v. Bleijswijkstr. 28, Den Haag	v. Bleijswijkstr. 28, Den Haag
Demmink, E. C.	E	Oostsingel 61d	Oostsingel 61d
Deventer, J. K. van	E	H. de Grootstr. 66	Beekhuizerl. 350d, Velp
Diepeveen, W. G.	W	Verwersdijk 130b	Slikkerveer
Diermen, H. van	T	H. de Grootstr. 74	Godelindeweg 18, Hilversum
Diggélen, P. J. G. van	E	Hooikade 17, Tel. 326	Kl. Wezenland 18, Zwolle, Tel. 55
Dikker, E.	T	Nieuwelaan 42	1e Helmerstr. 287, A'dam, Tel. Z. 973
Dikkers, L.	W	Buitenwatersloot 2	Willem de Zwijgerlaan 119, D.H.
Dinet, W. H.	W	v. Leeuwenhoek-singel 18	Sarphatikade 9, Amsterdam
Dinger, H. L.	M	Binnenwatersloot 6 Tel. 417	Westersingel 38, R'dam, Tel. 4302
Dinger, J. W.	C	Voorstraat 1	Hondskamp, Lunteren, Tel. 1
Dinger, R. J.	W	v. Leeuwenhoek-singel 18	v. Leeuwenhoek-singel 18.
Ditzhuijzen, G. O. J. van	W	Rotterd. weg 171	Witte Singel 94, Leiden
Ditzhuijzen, W. L. C. v.	T	Breestraat 53	Witte Singel 94, Leiden

NAAM	Studie-vak	ADRES	VACANTIE-ADRES
Does, G. W. van der	C	v. Leeuwenhoek-singel 33	Huize „Ofhem", Oosterbeek
Donker, H. J. L.	T	Poortlandlaan 27	Buskruitfabriek, Muiden
Donker Duyvis, F.	T	Phoenixstraat 56	Phoenixstraat 56,
Doornbos, E. F.	C	Witterweg 3 Assen	Witterweg 3, Assen.
Doornik, Ch. D.	S	Brab. Turfm. 52	v. Swietenstr. 85, Den Haag
Doorninck, N. H. van	M	Rotterd. weg 74	Brink 75, Tel. 576, Deventer.
Dorhout Mees, B.	W	Hugo de Groot-straat 56	Hugo de Groot-straat 56.
Driesum, J. A. van	C	Oranje Plantage 35	Bas Backerlaan 4, Apeldoorn
Dubois, E. Ch. J.	E	Oranjelaan 8, Rijswijk	Oranjelaan 8, Rijswijk
Dumont, J. B.	C	Witte Singel 90, Leiden	Witte Singel 90, Leiden.
Dunné, W. H. B. van	C	Noordeinde 36	Koningslaan 51, Utrecht
Dijk, L. B. van	C	Noordeinde 36	Noordeinde 36
Dijk, M. J. van	W	Hugo de Groot-straat 66	Hugo de Groot-straat 66
Ebeling, J. F.	W	Hypolitusbuurt 37	Heemraadsingel 299, Rotterdam
Egeter, H.	T	Oude Delft 72	Oude Delft 72
Eilers, H.	T	Noordeinde 30	Noordijs 15, Harlingen
Elion, E.	T	Noordeinde 45	Duinweg 35, Tel. Sch. 225, DenHaag
Elk, E. van	E	Oostsingel 7	Baronielaan 165a, Breda
Engberts, P.	S	Lipkensstraat 16	Lipkensstraat 16

NAAM	Studie-vak	ADRES	VACANTIE-ADRES
Engelberts, W. M. H.	C	Koornmarkt 60	v. Boetzelaerlaan 65, Den Haag
Enschedé, F. E. D.	C	Julianalaan 253, Overveen	Julianalaan 253, Overveen
Ente, A. J.	T	Piet Heinstraat 50	Spoorlaan 24, Tilburg
Escher, A. A.	W	Hypolitusbuurt 39	Villa „Rosande", Oosterbeek
Escher, A.	W	Hooikade 20	Columbusstraat 152, Den Haag
Escher, J. P.	S	Voorstraat 85b	Columbusstraat 152, Den Haag
Escher, M. C.	B	Piet Heinstraat 14	Villa „Rosande", Oosterbeek
Espinasse, C. C. J. de l'	C	Haagweg 12, Rijswijk	Haagweg 12, Rijswijk
Etty, E.	E	Noordeinde 36	v. Hovestraat 83, Den Haag
Eyk Bijleveld, J. A. van	W	Oude Delft 137, Tel. 262	Oude Delft 137, Tel. 262
Eyken, F. E.	W	Hugoplein 1	Hugoplein 1
Eyssen, H. J.	W	Havenstraat 1	Andr. Bickerweg 5, Den Haag
Fabius, A. H.	C	v. Leeuwenhoek-singel 13	„'tMenzink", Bilt-hoven
Felix Jr., B. B. C.	T	Oude Delft 90	Boskoop
Fick, A. L. J. M.	T	Oranjelaan 8, Rijswijk	„Heuvel", Oster-hout
Fock, J. F.	M	NieuwePlantage 77	Riouwstraat 14, Den Haag. T. 4856
Fokker, H. G.	C	Oostsingel 44	Willem Barendz-straat 31a, Utrecht
Fokker Jr., H. G.	W	Koornmarkt 38	Cl. De Vrieselaan 26a, Rotterdam
Fonteijn, J. W.	W	Oude Delft 170	Oude Delft 170

NAAM	Studie-vak	ADRES	VACANTIE-ADRES
Forbes, R. J.	T	Oranjelaan 34, Rijswijk	Oranjelaan 34, Rijswijk
Freitag, B.	W	Hollanderstraat 32, Den Haag	Hollanderstraat 32 Den Haag
Fremery, P. de	W	Sweelinckstraat 33 Den Haag	Sweelinckstraat 33 Den Haag
Freyburg, Ch. G. G. von	T	Spoorsingel 2	Pr. Mauritsplein 28 Den Haag
Fritzlin, P. J.	W	Phoenixstraat 37	Phoenixstraat 37
Frylinck, C. P. M.	M	Hertog Govert-kade 8	Zwolscheweg 46, Deventer
Fuhri Snethlage, W.	S	Oude Delft 37	Westdam 3, Woerden
Gaymans, Ch. J.	C	van Blankenburg-straat 44, Haag	v.Blankenburgstr. 44,D.H. Tel. 4937
Gelder, G. M. de	W	Delfgauwsche weg 121	Delfgauwsche weg 121,
Gelderen, J. N. van	T	Noordeinde	Noordeinde
Gelderman, C.	W	Buitenwatersl. 23	Boedekerstraat 2, Deventer
Gentil, A. J.	T	Oostsingel 44	v. Bleiswijkstr. 33, Den Haag
Gerst, G. E.	M	Prinsestraat 22, Den Haag	Kornet 7A-IV-2 R.V.A.
Gerbers, W. J.	C	Fred. Hendrikl. 74, Den Haag	Fred.Hendrikl. 74, Den Haag
Gerth, J. A.	W	Rijswijk	Rijswijk
Gevaerts, E. A. L.	M	Oude Delft 142	Bachmanstraat 8, Den Haag
Giersbers, H.	E	Poortlandlaan 36	Poortlandlaan 36
Glazener, L. M.	T	Schuytstraat 187, Den Haag	Schuytstraat 187, Den Haag
Go, N. D.	W	Spoorsingel 30	Spoorsingel 30

NAAM	Studie-vak	ADRES	VACANTIE-ADRES
Goede, A. H. de	E	Oude Delft 215a	Bezuidenhout 147, Den Haag
Goedhart, G. L.	C	Oude Delft 124	Vivienstraat 88, D.H. T. Sch. 2226
Goey, I. B.	T	Oude Delft 136	Oude Delft 136
Goor, C. W. van	C	Hugo de Groot-straat 30	Hugo de Groot-straat 30
Gorkum, W. H. van	E	Simonsstraat 44	Veenestraat 25, Zwolle
Graadt van Roggen, J. F.	C	Oude Delft 206	2de Adelheidstraat 240, Den Haag
Graaff, P. F. N. van de	T	Hugo de Groot-straat 30	Hugo de Groot-straat 30
Gratama Bzn., B. J.	T	R. J. Schimmel-penninckl aan 18	R.J.Sch.penninckl. 18, D. H. T. 8013
Gratama Bzn., E. J.	W	R. J. Schimmelp.l. 18, Haag, Tel. 8013	R.J.Sch.penninckl. 18, D. H., T. 8013
Gratama Szn., E. J.	C	2deSweelinckstr.82 Den Haag	2de Sweelinckstr. 82, Den Haag
Groningen, F. P. P. van	T	Phoenixstraat 56	Zwolsche weg 12, Deventer.
Groningen, P. van	AL	OudeLangendijk 14	Vondelstraat 122, Amsterdam
Groothoff, Chr. W. J.	C	Noordeinde 30	Mauritsstraat 8, Utrecht
Gruyter, P. J. de	B	Voorstraat 97	Den Texstraat 14, Amsterdam
Grijns Gzn., C. D.	W	Oude Delft 35	Maliesingel 15, Utrecht
Gunning, M. F.	S	Oude Delft 187, Tel. 369	Hoog Baerle, Tel. 613, Hilversum
Haas, G. P. de	W	Voorstraat 94, Tel. 568	Voorstraat 94, Tel. 568
Haasnoot, J.	W	van Leeuwenhoek-singel 18	Maassluis
Haeften, T. A. van	M	Oude Delft 15	Stadhoudersl. 85, Utrecht

NAAM	Studie-vak	ADRES	VACANTIE-ADRES
Haga, H. W.	W	Juliana v. Stolberg-laan 34, Den Haag	Juliana v.Stolbergl. 34, Den Haag
Hajonides van der Meulen, G.	T	v. Leeuwenhoek-singel 19	Singel 16a, Sneek
Hall, F. A. J. van	W	Oude Delft 206	Valeriusplein 4, Amsterdam
Hanlo, W. A. H.	C	Houttuinen 5	Janheinstraat 22, 's Bosch. Villa „Dennenhof" Vucht
Hanrath, J. D.	B	v. Leeuwenhoek-singel 12	Rossinilaan 4, Hilversum
Hanrath, J. W.	W	Hotel de Balk, Noordeinde 50	Rossinilaan 4, Hilversum
Hardenberg, H.	C	Voorstraat 59	Laan v.N.O.Indië 69, Den Haag
Harmens, H.	T	Koornmarkt 53	Velperweg 10, Arnhem.
Harmens, L.	C	Voorstraat 27	Willemskade 2, Leeuwarden
Harmsen, K. L.	W	v. Leeuwenhoek-singel 35	Ged. Oude Gracht 8, Haarlem
Harmsen, W.	E	Phoenixstraat 56	Noordenburgsingel 10, Deventer
Harst, J. van der	W	Oude Delft 156	Koudekerke (Walcheren)
Haslinghuis, J. M.	W	Nieuwland 6, Rotterdam	Nieuwland 6, Rotterdam
Hasselt Jr., B. Th. W. v.	C	Oude Langend. 1b	Oude Langend. 1b
Hasselt, C. H. van	W	NieuwePlantage 77	AnthonieDuyckstr. 125, Den Haag
Hasselt, W. F. E. van	AL	Markt 9	Markt 9
Hattum, A. van	E	Hooikade 17	L.v.Meerdervoort 292, Den Haag
Hattum, J. C. van	W	Koninginnelaan 21, Rijswijk	Koninginnelaan 21 Rijswijk
Haverschmidt, F. J.	T	Voorstraat 61	Achter de Hoven 2, Leeuwarden, T.338

NAAM	Studie-vak	ADRES	VACANTIE-ADRES
Heelsbergen, F. van	M	Oude Delft 206	Baronielaan 109, Breda
Hegge Zijnen, B. G.v. d.	W	v. Leeuwenhoek-singel 16	Nieuwe Gracht 51, Utrecht
Hemert, W. W .E. von	C	v. Leeuwenhoek-singel 11	v. Leeuwenhoek-singel 11
Heide, L. van der	T	Nic. Witsenkade 17, Amsterdam	Nic. Witsenkade 17, Amsterdam
Heidema, P. B.	C	Geer 2a	Jozef Israëlstraat 26, Groningen
Held, S. van der	S	Voldersgracht 29	„Villa Elise" Rembrandl. Bilthoven 's Gravendijkwal 87, Rotterdam
Heslenfeld, W. J. M.	—	v. Leeuwenhoek-singel 18, Tel. 719	v. Leeuwenhoek-singel 18, Tel. 719
Hesselink, H.	T	Poortlandlaan 20	Varsseveld
Heusden, J. M. van	E	Archimedesstr. 127, Den Haag	Archimedesstraat 127, Den Haag
Heuvelink, H. J.	B	Kanaalweg 5	Kanaalweg 5
Heyning, G. J. F.			
Heyning, R. F.	S	Oude Delft 161a	Fred. Hendrikstr. 14, Utrecht
Heyningen Nanninga, M. van	C	Oude Delft 249	Kapellerlaan 4, Roermond
Heyting, J. J.	C	H. de Grootstr. 30	Hugo de Grootstraat 30
Hioolen, J. M. W.	C	v. Leeuwenhoek-singel 28	Groenm. C. 85-86, Middelburg
Hoek, J. J. G. van	C	Juliana v. Stolberg-laan 202, Den Haag	Juliana v. Stolbergl. 202, Den Haag
Hoek, E. van der	E	Mijnbouwstraat 12	Mijnbouwstraat 12
Hoen, H. H. J. 't	S	Poortlandlaan 46	Will. Barendstr. 62, Scheveningen
Hoeven, B. J. C. van der	T	Oude Delft 24	Hasselt bij Zwolle

NAAM	Studie-vak	ADRES	VACANTIE-ADRES
Hofman, F. W. G.	C	Laan van N. O. I. 204 Den Haag	Laan v.N.O.I. 204, Den Haag
Hoffmann, G. H.	S	Oude Delft 224	Koningslaan 1a, Utrecht
Hogenhuis, A. J. J.	W	v. Leeuwenhoek-singel 5	Stadhoudersl.112 Utrecht.
Holleman, H. C. A.	T	Markt 42	Oosterpark 59, A'dam, T.Z.4139
Homan van der Heide, J.	T	Oude Delft 12 b	Bemmel bij Nijmegen
Hombach, A. A. Ch. M.	C	Oranje Plantage27	Gentsche straat, Hulst
Hommes, T. W.	C	v. Leeuwenhoek-singel 40	Joh.v. Oldenbarne-veltl.87, Den Haag
Hondius Boldingh, W.	E	Markt 63	Vossiusstraat 16, Amsterdam
Hooft, H. 't	W	Voorstraat 58	Laan v. N.O.I.248, Den Haag
Hoogenboezem, M. W.	T	Geer 8, Tel. 168	Geer 8, Tel. 168
Hoopen, G. A. ten	E	Noordeinde 42a	Stationsplein 9, Breda
Hoorn, H. van	W	Danckertstr. 48, Den Haag	Danckerstraat 48, Den Haag
Hooykaas, J.	C	Nieuwstraat 9	Burgem. Weertstr. 75, Arnhem
Hordijk, G.	B	Oude Delft 158	Heerenstraat 15, Voorburg
Horst, H. L. van der	W	L.v.Meerderv.342, D. H., T. H. 7733	L.v.Meerdervoort 342,D.H.,T.H.7733
Houssaye, B. A. de la	W	Oude Delft 90	Wyttenbachstr. 43, Amsterdam
Houwink, R.	T	Kolk 3	Zuideinde 98, Meppel
Hubbeling, J. D. W.	T	Oranjelaan 21, Rijswijk	Oranjelaan 21, Rijswijk
Huber, A. J.	C	Verhulststr. 64, Den Haag	Verhulststraat 64, Den Haag
Huber, H. C. U. J.	W	L. v. Overvest 54	L. v. Overvest 54

NAAM	Studie-vak	ADRES	VACANTIE-ADRES
Huizer, J. H. W.	C	Geestbrugweg 24, Rijswijk	Geestbrugweg 24, Rijswijk
Huizinga, T. K.	C	Brab. Turfm. 72	Brab. Turfm. 72
Hulscher, R. A.	S	Noordeinde 2	Welle 40a, Deventer
Hupkens van der Elst, W. A. A.	C	Markt 42	„'t Elze", Eefde bij Zutfen
Huygen, C. J.	C	Phoenixstraat 56 Tel. 295	'sGravendijkw. 95, R'dam, Tel. 6514
Hylkema, H. K.	M	Oude Delft 158	Maria Louisastr. 4 Leeuwarden
Insinger, E. W.	W	Hypolitusbuurt 4	Aerdenhout
Jacobson, M.	T	Phoenixstraat 13	Anthoniestraat 48, Haarlem
Jaeger, F. H. C.	T	Voorstraat 70, Tel. 755	Gudelalaan 16, Bussum. Tel. 2
James, J. A. G.	C	Geerweg 1	2de Schuytstr. 240 Den Haag
Jannink Jr., G.	T	Oude Langend. 1b	Langestraat 56, Enschede
Jansen, W. A.	C	Noordeinde 4	Mauritsstraat 123, Utrecht
Janssen van Raay, J. F.	E	Oude Delft 178, Tel. 627	Wilhelminapark 37, Utrecht, T. 821
Jas, R. A.	S	Pr. Mauritsl. 110, Den Haag	Prins Mauritsl. 110, Den Haag
Jelgerhuis Swildens, J.C.	C	Geer 32	Geer 32
Jeltes, C. H.	C	Boterbrug 17, Tel. 805	Boterbrug 17, Tel. 805
Johanknegt, W. J. C. M.	T	Molslaan 39	„Huize Loma" de Lairessestr., A'dam
Jong. L. M. de	B	HugodeGrootpl. 10	Tempeliersstr. 13, Haarlem

NAAM	Studie-vak	ADRES	VACANTIE-ADRES
Jongejan, P.	E	Phoenixstraat 56	Willemsparkweg 103, Amsterdam
Julius, C.	C	v. Leeuwenhoek-singel 33	v. Leeuwenhoek-singel 33
Julius, M. A.	W	Markt 27	Joelaan 8, Hiversum
Julius, W. O.	E	v. Leeuwenhoek-singel 17	Witte Vrouwens. 18,Utreeht,T. 1798
Kalff, J. H. A. A.	E	Rotterd. Weg 171	Borneolaan 17, Hilversum,T.416
Kalff, L. Chr.	B	Koornmarkt 54	N. Keizersgr. 46, A'dam, T. N. 8357
Kalff, M. L.	W	v. Leeuwenhoek-singel 36	N. Keizersgr. 46, A'dam,T. N. 8357
Kam, J. G.	C	Voorstraat 4	Mierloscheweg 14, Helmond
Kan, C. M.	W	Oude Delft 209, Tel. 459.	Breestraat 117, Leiden,Tel. 138
Kann, E.	W	Maarten Tromp-straat 20	O.Scheven.Weg 52, Den Haag
Kasteleyn, P. C.	E	Mathenesserlaan 377, Rotterdam	Mathenesserlaan 377, Rotterdam
Kempkers, J. H. W.	W	Hooikade 17	Linaeusstraat 125, Amsterdam
Kervel, G. F. J.	W	Hugo de Groot-straat 58	Hugo de Groot-straat 58
Ketjen, F. W. Chr. J.	S	Hotel „de Balk", Noordeinde 50	2de Sweelinckstr. 195, Den Haag
Keuchenius, J. R.	C	Wilhelminalaan 26, Rijswijk	Wilhelminalaan 26, Rijswijk
King, H. Ch.	W	Hotel „De Balk", Noordeinde 50	Hotel „De Balk", Noordeinde 50
Kist, H. J.	C	Statenlaan 117, Den Haag	Statenlaan 117, Den Haag
Klein, A.	C	v. Leeuwenhoek-singel 36	DeRuyterstraat1a. Amsterdam
Kleinjan, I. L.	C	Hugo de Groot-straat 28	Rhoon

NAAM	Studie-vak	ADRES	VACANTIE-ADRES
Kloet, M. van der	C	Hugo de Groot-plein 10	Voorstraat 310, Dordrecht
Kluwer, H. E.	W	v. Leeuwenhoek-singel 31	v. Leeuwenhoek-singel 31
Koole, W. C.	B	Hugo de Groot-straat 21	Turfmarkt 48, Gouda
Knapper, N.	S	Rotterdamsche Weg 131 g	Willemsparkweg 12, Amsterdam
Knappert, A.	W	NassauDillenb.str. 35, Den Haag	NassauDillenb.str. 35, Den Haag
Knol, O. J.	W	Koornmarkt 11	Woldstraat 46, Meppel
Knottnerus, A. M.	T	Koornmarkt 23	Koningslaan 79, Utrecht, Tel. 82
Koch, E. J.	C	NieuwePlantage77	Nieuwe Plantage77
Koch, J. J.	W	Oude Delft 52	Stationsstraat, Tiel
Köhler, C. M. J. W.	C	Schuytstraat 232a Den Haag	Parkstr. 5, Breda
Königslöw, J. von	W	Tolsteegsingel 12bis, Utrecht	Tolsteegsingel 12bis, Utrecht
Konijnenburg, W. van	C	Bazarstraat 21, Den Haag	Bazarstraat 21, Den Haag
Konijnenburg, W. J. van	E	Rotterdamsche Weg 131a	Voorstraat 109, Noordw.binn.T.17
Koomans, N. Th.	C	v. Leeuwenhoek-singel 57	Fr.Hendrikl.1, Den Haag, Tel. Sch.306
Kortlandt, G.	W	Poortlandlaan 24	DriebergscheWeg 8, Zeist
Kraayeveld, J.	W	Oude Delft 12b	'sGravendijkwal 57, Rotterdam
Krayenhoff, A.	W	Koornmarkt 32	Maliesingel 57, Utrecht
Kruger, F.	B	Oude Delft 37a	Overtoom 472, Amsterdam
Kruisman, C. H.	C	Voorstraat 95a	Singel 186, Dordrecht
Kruyff, W. H.	W	Koornmarkt 11	Sliedrecht C 422

NAAM	Studie-vak	ADRES	VACANTIE-ADRES
Kühr, E.	B	Barendzstraat 45, Den Haag	Barendzstraat 45, Den Haag
Kuile, B. H. ter	E	v. Leeuwenhoek-singel 35	Hengeloschestr. 28, Enschede, Tel. 181
Kuile, H. E. J. G. ter	W	v. Leeuwenhoek-singel 13	„Ravenhorst", Enschedé. Tel. 126
Kuipers, Y. A.	W	Leeuwendaallaan 52, Rijswijk	v. Leeuwendaal-laan 52, Rijswijk
Laer Jr., J. A. van	T	Noordeinde 30	Palestrinalaan 11, Hilversum
Laive, L. A. de	M	Nieuwe Laan 58	Baronielaan 170b, Breda
Lambach, F.	S	Noordeinde 1	W. de Zwijger-laan 71, Den Haag
Lambert, G. J.	T	Laan v. Altena 23	Haringvliet 20, Rotterdam
Lamberts, J. L.	W	Koornmarkt 32	't Jachthuis, Arnhem
Lammertsv.Bueren, P.C.	T	Koornmarkt 59	„Bosch en Duin" Huis ter Heide
Leeuw, A. de	C	Noordeinde 19	Joh. Verhulststraat 195, Amsterdam
Leeuwenberg, G. M.	B	Oude Delft 72	Berg en Dalsche-weg 73, Nijmegen
Leeuwenberg, J. B.	E	v. Leeuwenhoek-singel 18, Tel. 719	Berg en Dalsche-weg 73, Nijmegen
Leeuwenberg, W. M.	W	H. de Grootstr. 12	Oranjeplein 3, Haarlem
Lefébure, L. H. M.	W	Voorstraat 79	Voorstraat 79
Lefebvre, P. H.	M	Zuidwal 7a	Florapark 8, Haarlem
Lely, A.	T	Zeestraat 58, D.H. Tel. H. 1126	Zeestraat 58, Den Haag Tel H. 1126
Leusden, J. C. H.	W	Oostsingel 12i.	Adriaan van Os-tadelaan 29, Utrecht
Levedag, P.	T	Wilhelminastr. 129 Den Haag	Wilhelminastraat 129, Den Haag

NAAM	Studie-vak	ADRES	VACANTIE-ADRES
Levert Jr., M.	C	Oude Delft 24	Kanaaldijk-West 83, Apeldoorn
Lidth de Jeude, B. R. van	B	Oude Delft 122	Tiel
Lie, K. D.	W	Spoorsingel 30	Spoorsingel 30
Liefrinck, F. A.	C	Kromhoutkazerne, Afd. B, Utrecht.	Stationsplein 17, Arnhem
Liem, G. D.	T	Oude Delft 136	Oude Delft 136
Lier, J. P. van	E	Maarten Tromp-straat 20	Maarten Tromp-straat 20
Ligten, J. W. L. van	T	v. Boetzelaerlaan 98, Den Haag	v. Boetzelaerlaan 98, Den Haag
Linden, L. M. van der	W	Spoorsingel 2a	Spoorsingel 2a
Lingbeek, C. G.	W	Oude Delft 24	Sonsbeekweg 30, Arnhem, Tel.1355
Linge, Th. S. van	T	Maarten Tromp-straat 22	Maarssen
Linn, H. A. D.	C	Oude Delft 161a	Oude Delft 161a
Lodder, A.	B	Hugo de Groot-straat 58	Maasland 44, Brielle
Loenen, F. A. van	W	Hugo de Groot-straat 28	Parklaan 7, Beverwijk
Loeff, J.		Voorstraat 59	Epe
LookerenCampagne, J. v.	C	Voorstraat 107	Ruiterstraat, Zaltbommel
Lorch, F. C. H.	T	Fr. Maelsonstr. 53, Den Haag	Fr. Maelsonstraat 53, Den Haag
Loth, G. H.	T	Voorstraat 47	Westerstraat 14, Utrecht
Luyt, J. J.	C	Oude Delft 62	Oude Delft 62
Lutsenburg Maas, A. v.	C	Hooikade 18	Balistraat 98, Den Haag

NAAM	Studie-vak	ADRES	VACANTIE-ADRES
Maas Geesteranus, E.	C	v.Leeuwenhoek-singel 36	v. Eeghenstraat 93. A'dam, Tel. Z855
Maas Geesteranus, P.	W	Molslaan 29	Walenburger weg 53, Rotterdam
Madarasz, L. S.	C	Oude Delft 37a	Regentesselaan 39, Den Haag
Maën, W. J. van der	C	Voorstraat 27	Stadskanaal
Maier, V. L.	C	Havenstraat 8a	Marschweg 46, Zutfen
Mandele, Th. van der	S	Molslaan 23	Huize„Prinsenhof" Bennekom
Maquiné, K. J.	C	Pretoriusstraat 65 Den Haag	Pretoriusstraat 65, Den Haag
Marinkelle, F. A.	C	Choorstraat 10	v. d. Spiegelstraat 19, Den Haag
Maris, A.	C	Hugo de Groot-plein 1	Parkstraat 16, Breda
Marle, J. P. van	B	Markt 25	Markt 25
Martens, K. S.	E	Noordeinde 30	Kranenweg 72, Groningen
Martens, H. W. A. A.	C	Noordeinde 1	Agnesstraat8,Den Haag,Tel.H.6834
Mathijsen, H. L.	T	Hypolitusbuurt 39	v. Breestraat 162, Amsterdam
Mathijsen, P. M.	M	Hooikade 17	v. Breestraat 162, Amsterdam
Meerkamp van Embden, H. J.	T	Oude Delft 37	Oude Delft 37
Meerten, H. C. van	C	v.Boetselaerl. 108 Den Haag	v. Boetselaerlaan 108, Den Haag
Mehlbaum, C. W. F.	T	Henegouwerlaan 18b, Rotterdam	Henegouwerlaan 18b, Rotterdam
Metz, C. J. J.	C	Brab. Turfm. 67	Engelbert v. Nassauplein158,Breda
Meulen, H. B. van der	C	Oude Delft 120	Sprang (N.-Br.)
Meulen, J. H. van der	C	Oude Delft 120	Sprang (N. Br.)

NAAM	Studie-vak	ADRES	VACANTIE-ADRES
Meulen, W. J. van der	E	Choorstraat 51b	Choorstraat 51b
Meulenhoff, R.	C	Oude Delft 162	Diezerstraat 93, Zwolle
Meursing, A. H.	W	Lopikkergracht 77, Schoonhoven	Stadhouderskade 155, Amsterdam
Meursinge, J. H.	C	Kromhoutkazerne Afd. B. Utrecht	Bijleveltsingel 7, Nijmegen
Meyes, J. W.	W	Koornmarkt 54	De Wetstraat 8,. Arnhem
Meyerink, H.	C	Valkenboschkade 267, Den Haag	Terborchstraat 14, Zwolle
Michielsen, F. C. A. Th.	W	Hugo de Groot-straat 30	Sweelinckstraat 174, Den Haag
Michielsen, W. J. M.	W	Raadhuisstraat 10	2e Sweelinckstraat 90, Den Haag
Minne, A. van der	T	Markt 9	Nieuwe Haven 15, Dordrecht
Mirandolle, G. F.	T	Hugo de Groot-straat 13	Pr. Mauritslaan 23. Den Haag
Mispelblom Beyer, H. A. D.	W	v.Aerssenstraat270 Den Haag	v.Aerssenstraat270 Den Haag
Moer, J. W. L. van der	E	Markt 34	Noordstraat 74, Terneuzen
Moerel, A. A.	E	Hotel Central	Hotel Central
Mohr, A.	W	Fred.Hendriklaan 84b, Den Haag	Utrechtscheweg Hilversum
Mol van Otterloo, W. F. de	C	Voorstraat 37	Carel v. Bylandt-laan, Den Haag
Mollerus, C. M.	E	Verwersdijk 52	Emmalaan Tel. 21 Apeldoorn
Mollinger, A. J.	E	Hugo de Groot-straat 72	Hugo de Groot-straat 72
Moormans, A. J.	E	Hugo de Groot-straat 29	Diergaardelaan 58a, Rotterdam
Mosch, H. F. E. du	E	Piet Heinstraat 22	Oosteinde 14, A'dam. Tel. z 3828.
Mulder, C. A. H.	T	Oude Delft 90	Spanjaardlaan 111, Leeuwarden

NAAM	Studie-vak	ADRES	VACANTIE-ADRES
Mulder, J. J.	E	v.Slingelandtstr. 158, Den Haag	v.Slingelandtstraat 158, Den Haag
Munnich, W. H.	C		Bas Backerlaan 18, Apeldoorn
Muralt, W. J. J. de	T	Piet Heinstraat 6	Riouwstraat 135, Den Haag
Mijnlieff, A. M.	W	Geer 68	Laan v. N.O.I. 277 Den Haag
Mijnlieff, J. A. C.	W	Laan v. N.O.I. 277 Den Haag	Laan v. N.O.I. 277 Den Haag
Mijnlieff, L. F.	W	Geer 68	Laan v. N.O.I. 277 Den Haag
Mijs, J. A.	T	v.Leeuwenhoek-singel 39	Crabethstraat 2, Gouda
Naeff, G.	T	v. Leeuwenhoek-singel 37	Koningslaan 30, Bussum. Tel. 489
Neumann, F. H. Chr.	E	Molslaan 37	Molslaan 37
Niftrik, P. C. van	S	Stadhoudersstr. 18, Rijswijk	Verspronchweg 2, Haarlem
Nittel, M. J. Ph.	W	Boreelstraat 22, Den Haag	Boreelstraat 22, Den Haag
Noordaa, J. T. van der	C	Noordeinde 19	Visscherstraat 16, Breda
Noorduyn, A. H.	C	Hotel Central	Burg, Texel
Notodhiningrat, R.M.	C	Spoorsingel 30	Spoorsingel 30
Nouhuys, H. A. van	T	Havenstraat 7a	Zierikzee
Noyon, S.	C	Burgem. Reijgerstr. 49bis, Utrecht	L.v.Meerdervoort 68, Den Haag
Nyland, H. A.	C	Hotel Central	Onder de Linden4, Deventer
Nyssens, C.	W	Annastraat 2c	Westersingel 54, Rotterdam

NAAM	Studie-vak	ADRES	VACANTIE-ADRES
Ockerse, B. Chr. V.	T	N. Schoolstr 32. Den Haag	N. Schoolstr. 32, Den Haag
Ockerse, G. M.	T	Koornmarkt 60	Loosche Weg 120, Apeldoorn
Oei, H. T.	W	v.Leeuwenhoek-singel 5	v.Leeuwenhoek-singel 5
Oltmans, A. C.	T	Poortlandlaan 19	Poortlandlaan 19
Ommen v. Guylik, J. H.	C	Voorstraat 70	Naarderstraat, Laren (N.-H.)
Oordt, J. H. van	T	Oude Delft 247	Oude Delft 247
Oosthoek, A.	W	v.Leeuwenhoek-singel 17	Geervliet
Oppen, W. K. van	C	Oude Delft 37a	Belgisch plein 7, Den Haag
Ortt, M. J.	C	Spoorsingel 47	Spoorsingel 47
Osenbruggen, A. van	E	Laan van Over-vest 46	Kalverstraat 147, A'dam, T. N. 2798
Osselen, W. van	S	Oude Delft 25	Jan Luykenstr. 5, Amsterdam
Otten, P. F. S.	E	Molslaan 23	Emmastraat 28, A'dam. T. Z. 980
Oudemans, J. A. Chr.	W	Oude Delft 15	Jan v. Nassaustr. 46, Den Haag
Ouëndag, W. B.	B	Hugo de Groot-straat 74	Fr.v.Mierisstr.111 A'dam, T.Z.1252
Ouwehand, J. G.	W	Annastraat 2e	Olmen (Gelderl.)
Oven, K. G. W. van	C	Hugo de Groot-straat 62	Prins Mauritsl. 80, D. H., T.Sch.1894
Overstraten Kruysse, A. van	M	Oude Delft 24	Oranjepl. 29. Den Haag, Tel. 3344
Overweg, W. A.	E	Oude Delft 143	Oude Delft 143
Pel, J. S.	W	Oude Delft 209 Tel. 459	Heerengracht 52, Amsterdam

NAAM	Studie-vak	ADRES	VACANTIE-ADRES
Pennink, J. A.	W	v.Leeuwenhoek-singel 35	Wilhelminasingel 12, Nijmegen
Peters, J.	S	Julianalaan 22, Rijswijk	Julianalaan 22, Rijswijk
Peyrot, J. B.	W	Stadhoudersplein 16, Den Haag	Stadhoudersplein 16, Den Haag
Planten, F. O. W.	C	Statenlaan 30, Den Haag	Statenlaan 30, Den Haag
Poelman, J. A. W.	C	Stadhouderslaan 92, Den Haag	Stadhouderslaan 92, Den Haag
Pol, W. van de	C	Koornmarkt 11	Bouriciusstraat 17, Arnhem
Polis, L. L. C.	W	Prins Mauritslaan 43, Den Haag	Prins Mauritslaan 43, Den Haag
Pompe, A.	W	v.Leeuwenhoek-singel 3	Nassauplein 22
Posno, M. M. C.	C	v.Leeuwenhoek-singel 3	v.Leeuwenhoek-singel 3
Post, J. H. G.	T	Oude Delft 192	Burg.Venemastr.8 Winschoten
Pot, B. W.	W	Hooikade 18	Hooikade 18
Priester, J. A. de	C	Hugo de Groot-plein 1	Hugo de Groot-plein 1
Pril, J. de	M	Zuiderstraat 21	Spuiweg 107, Rotterdam
Prins, A.	T	Oude Delft 12b	Antonie Heinsius-straat 114, D. H.
Prins, J. A.	C	Oude Delft 24	Oldenbarneveld-laan 2, Amersfoort
Prins Visser, F.	W	v.Leeuwenhoek-singel 12	v.Leeuwenhoek-singel 12
Put, L. W. M. van der	C	's Gravendijkwal 30a, Rotterdam	's Gravendijkwal 30a, Rotterdam
Raa, J. S. ten	C	Phoenixstraat 7, Tel. 773	2e Oosterparkstr. 247, Amsterdam
Raedt v. Oldenbarne-velt, L. K. L. A.	C	Regentesselaan 3, Rijswijk	Regentesselaan 3, Rijswijk

NAAM	Studie-vak	ADRES	VACANTIE-ADRES
Ram, A. J. Ph. L.	C	Oude Delft 170	Brigittenstraat 11. Utrecht
Ranitz, J. C. de	T	Hugo de Groot-straat 74	Statenlaan 109, D.Haag.Tel.S2080
Rappard, O. E. van	B	Piet Heinstraat 9	Regentessel. 216, Den Haag
Raven, P.	E	Achterom 15	Obrechtstr.28,D.H.
Ravenswaay, F. P. van	T	v. Leeuwenhoek-singel 17	„Dennenborch", Eefde.
Ravenswaay Azn.,H.A.	W	Houttuinen 5a	„Sonnehoeck", Gorinchem.
Rebel, H.	E	Oude Delft 37a	Westzijde 85, Zaandam
Redeker, W.	C	Oude Delft 136	Westerbroek, gem. Hoogezand
Regout, A. W. H.	M	Coenderstraat 14	Coenderstraat 14
Regt, B. B. de	C	Leuvehaven 78, Rotterdam	Leuvehaven 78, Rotterdam
Ribbius, F. J.	T	Noordhaven17,afd. B,Kromh.k.Utrecht	Frankenstraat 100, Den Haag
Riemsdijk Kreenen, C. J. J. van	W	Oude Delft 149	Huize „Ter Wad-ding", Voorschoten
Rietschoten, J. J. van	W	Oude Delft 24	Oostzeedijk 104, Rotterdam
Rieuwerts de Vries, H.H.	C	Hugo de Groot-straat 66	Wilhelminas. 22, Nijmegen
Risseeuw, J.	T	Oude Delft 136	Zuidheide (Z.)
Roelfsema, P. J.	T	Oude Delft 148	Stadskanaal
Roggen, F. W. van	C	Koornmarkt 86	Valkhof 5, Nijmegen
Roggen, J. van	C	Oude Delft 8	Valkhof 5, Nijmegen
Romein, J. M. F.	C	Oude Delft 76a	Mathenesserlaan 360b, Rotterdam
Romeyn, J. C.	E	Choorstraat 37a	Zevenhuizen

NAAM	Studie-vak	ADRES	VACANTIE ADRES
Roodenburg, J. C.	C	Hooikade 17, Tel. 326	Singel 82, Tel. 594, Dordrecht
Roodenburg, N. M.	T	v.Leeuwenhoek-singel 19	Singel 82, Tel. 594 Dordrecht
Roodenburg, W. M.	C	Hooikade 17, Tel. 326	Singel 82, Tel. 594 Dordrecht
Roos, H. J. de	W	Voorschoterlaan 91, Rotterdam	Voorschoterlaan 91, Rotterdam
Rooseboom, A.	T	O. Langendijk 13	Prinsen Vinkenp. 23, Den Haag
Rooyen, H. van	S	Koornmarkt 25	Utrechtsche weg 15, Hilversum
Rossem, A. C. van	W	Corn. Jolstraat 74 Scheveningen	Corn. Jolstraat 74, Scheveningen
Rotgans, J.	S	Oude Delft 52	Keizersgracht 780, Amsterdam
Rusting, H.	T	v. Beuningenstraat 81, Den Haag	v. Beuningenstraat 81. Den Haag
Rusting, N.	E	Burgwal 12	v. Beuningenstraat 81, Den Haag
Rutgers, J. J.	T	Oude Delft 209, Tel. 459	„Vreugde en Rust" Wassenaar
Ruyter de Wildt, W. J. de	T	v.Leeuwenhoek-singel 12	Albertus Perkstraat Hilversum
Rijken, A. J. van	C	Hugo de Groot-straat 12	Hugo de Groot-straat 12
Rijn van Alkemade, W. van	W	Havenstraat 1	v.Beverningklaan 40, Gouda
Rijswijk, F. M. van	C	Oude Delft 215a	Corn.Speelmanstr. Den Haag
Rijswijk, W. van	W	Zuidwal 10	Corn.Speelmanstr. Den Haag
Salm, J.	M	Oude Delft 24	Stationstraat 5, Den Helder
Salm, W. C.	C	Oude Delft 25	Stationstraat 5, Den Helder
Salomonson, W.	T	Phoenixstraat 62	Phoenixstraat 62

NAAM	Studie-vak	ADRES	VACANTIE-ADRES
Sandberg, E. F.	W	Voorstraat 48	Spruitenborchstr. 18, Haarlem
Sanders Jr., L. A.	C	Koornmarkt 53	Koninginneweg 60, Amsterdam
Sandick, I. van	M	Lipkensstraat 7	Goes, D. 92
Sarengat, R.	C	Oude Delft 77	Koninginneweg 60 Amsterdam
Schaaff, M. L. van der	T	Spoorsingel 1	Spoorsingel 1
Schaafsma, N. D. R.	T	Binnenwatersl. 14	Voorstreek 252, Leeuwarden
Scheltema, A. P.	S	Oostsingel 59m	Vondelstraat 87, AmsterdamTel.316
Adema van Schepers, J. A.	S	Choorstraat 51b	Ripperdastraat 11, Haarlem
Scheuer, H. A. W.	T	Koornmarkt 86	Koornmarkt 86
Schiff Jr, E. L. C.	W	Hooikade 17	Huize „Middenb.", Voorburg Tel. 23
Schilt, N. L. A.	E	Choorstraat 37a	Choorstraat 37a
Schilthuis, J. G.	C	Oranje Plantage 37	Noorderhaven 4, Groningen
Schiphorst, M. F. A.	C	Noordeinde 24	Noordeinde 24
Schlingemann, J. G.	WE	O. Delft 37a,Tel.57	O.Schevening. weg 10, D. H. Tel. 6717
Schölvinck, E. C. R. M.	M	Koornmarkt 23	Singel 42, Amsterd.
Schönau, F. J. A.	S	Hugo deGrootstr. 6	Vredehofweg 46, Rotterdam
Schoch, G. C. F.	T	Molslaan 39	Molslaan 39
Schreuder Peters, P. A.	C	Poortlandlaan 19	Poortlandlaan 19
Schröder, C. W. J.	C	Boreelstraat 23, Den Haag	Boreelstraat 23, Den Haag
Schrijnen, P. W. H. M.	T	Poortlandlaan 27	Crommelinstraat 1, Amsterdam

NAAM	Studie-vak	ADRES	VACANTIE-ADRES
Schuiling, H. J.	M	Rotterd. weg 74	Rotterd. weg 74
Schumm, D. C.	E	van Leeuwenhoek-singel 35	Koninginneweg 16, Amsterdam
Schurink, R. J. L.	C	Hugo de Grootpl. 5	Hugo de Grootpl. 5
Schutter, J.	W	Markt 42	Enschedeschestr. 55, Hengelo
Schuurman, J. H. Th.	C	Wijnhaven 8	„'t Tusselt" Vierhouten
Selleger, A. H. W.	T	Spoorsingel 30	Spoorsingel 30
Senf, A. H.	W	NieuwePlantage72	NieuwePlantage72
Senus, R. C. van	S	Avenue Concordia 98, Rotterdam	Avenue Concordia 98, Rotterdam
Servatius, N. E.	C	Oude Stationspl. 2	Smilde
Sesink Clee, J. A.	C	Hugo de Grootstraat 60	Hugo de Grootstraat 60
Sicco Smit, G.	B	Pletterijstraat 176, Den Haag	Stadhouderskade 144, Amsterdam
Simon van Leeuwen, F. B.	C	Geer 32	Gr. Hertoginnelaan 146, Den Haag
Sipkes, H.	T	Oude Delft 79	v.d. Vinnestraat 12, Haarlem
Sissingh, D. W.	E	Brab. Turfmarkt 47	Steenstraat 98, Arnhem
Sissingh, J. G.	C	Brab. Turfmarkt 47	Steenstraat 98, Arnhem
Six, G. C.	B	Voorstraat 59	Amstel 218, Amsterdam
Six Jzn., W.	W	Binnenwatersl. 2	Amstel 218, Amsterdam
Slothouwer, J. F. A.	C	Noordeinde 1	den Eeckwal, Nijmegen
Smit, A.	W	Brab. Turfmarkt 52	Houtkade 16, Middelburg
Smit, E.	S	Oude Delft 206	Hoogezand

NAAM	Studie-vak	ADRES	VACANTIE-ADRES
Smit, J. G.	T	Oude Delft 79	Wilhelminastr. 41 Breda
Smit, L.	E	Laanv. NieuwOost-Indië 89, Den Haag	Laanv. NieuwOost-Indië 89, Den Haag
Smit Jr., J. R.	W	Maarten Tromp-straat 20	Hoogezand
Smit, S.	W	Oostsingel 45	Julianalaan 217, Purmerend
Smit Sibinga, J.	T	van Leeuwenhoek-singel 3	Laan v. N. O.I. 155, DenHaag, Tel. 6618
Smith, H. H.	W	Delfgauwsche weg 71	Zuiderpark 9, Gro-ningen
Smulders, L. J. P.	W	Koornmarkt 25	Leidscheweg 75, Utrecht
Snethlage, R. A. J.	T	Houttuinen 5a	„Bringeberg", Gen-dringen
Snoep, J.	T	Oude Delft 136	Oostkerkplein, Middelburg
Soerachman Tjokroadi Soerio, R. M. P.	T	Oude Delft 37	Oude Delft 37
Soerjomihardjo, R.	C	Havenstraat 7a	Havenstraat 7a
Soest, J. L. van	E	Oude Delft 136	Van Aerssenstraat 160, Den Haag
Soest, L. L. W. van	T	Voorstraat 77	Van Aerssenstraat 160, Den Haag
Soeteman, N.	W	Kromhoutkazerne afdeeling B, Utrecht	Kromhoutkazerne afd. B, Utrecht
Sollewijn Gelpke, J. H. F.	C	Choorstraat 18	Mariastraat 48, Den Haag
Sollewijn Gelpke, L.	C	Brab. Turfmarkt 48	Mariastraat 48, Den Haag
Sonneveld, I. P. M.	W	HugodeGrootstr. 60	Hugo de Groot-straat 60
Speerstra, A. K.	C	Oostsingel 30b	Parklaan L 20e, Helmond
Spillenaar Bilgen, M.	T	Stadhouderslaan 14 Den Haag	Stadhoudersl. 14, Den Haag
Spruyt, A. Ph.	C	Gr. Hertoginnelaan 50, Den Haag	Gr. Hertoginnel. 50, D. H., Tel. H. 9684

NAAM	Studie-vak	ADRES	VACANTIE-ADRES
Stappen, M van	W	Oostsingel 30b	Molenstraat 67, Helmond
Stadt, C. E. van de	W	Kromhoutkazerne afdeeling B. Utrecht	Stationstraat 94, Zaandam
Staring, W. A.	W	Rietveldse Toorn	Rietveldse Toorn
Steenbergen, G. A. van	C	Poortlandlaan 26	Noordsingel, Middelburg
Steggewentz, J. H.	M	Vlamingstraat 65a	Willemsparkweg 112, Amsterdam
Steur, A. J. van der	B	Oude Delft 38	Oude Delft 38
Steur Jr., J. A. G. van der	C	Oude Delft 38	Oude Delft 38
Steur, J. P. K. van der	T	Oostplein 5	Jordenstraat 2, Haarlem. Tel. 1527
Stibbe, G. F. M.	C	Hugo de Grootplein 18, Delft	Gr. Hertoginnelaan 172, Den Haag
Stoel, W. F.	S	Oude Delft 224	Parkstr. 3, Alkmaar
Stoel Feuerstein, M. J.	W	Oude Delft 24.	Veendam
Stoffels, J. C.	C	Statenlaan 64, Den Haag	Statenlaan 64, Den Haag
Stok, A. M. C.	C	Markt 35	O. Schev. Weg 25. DenHaag, T. S.454
Stok, M.	W	Buitenwatersl. 2	Beeklaan 417, Den Haag, T. H. 3968
Stok, A. van der	W	Laan v. Altena 31	De Laat de Kanterstraat 2, Leiden
Stoop, J. C.	C	Oude Delft 152, Tel. 15	Singel 64, Tel. 288 Dordrecht
Stork, J. E.	AL	Choorstraat 27	Enschedeschestr. 32, Hengelo
Straaten, G. L. van	B	Vrouwjuttenland 47	Bloemend.weg206. Overveen, T.2142
Straaten, W. S. A. van	T	Hypolitusbuurt 15	Bloemend.weg206, Overveen, T.2142
Struikdalm, J. C.	C	v. Leeuwenhoeksingel 31.	St. Jorisstraat 38, Nijmegen

NAAM	Studie-vak	ADRES	VACANTIE-ADRES
Struyck, E.	W	Oude Delft 12b	Pernis C 71
Styrum, A. van	C	Oude Delft 209, Tel. 459	Oude Delft 209, Tel. 459
Sueur, H. E. le	T	Malakkastraat 90, Den Haag	Malakkastraat 90, Den Haag
Suverkropp, C. P. J.	W	Kromhoutkazerne afdeelingB, Utrecht	Paulus Buysstr.43, Den Haag
Swaay, G. A. H. van	E	Regentessel. 152, Den Haag	Jan Heinstraat 36, 'sBosch, Tel. 194
Swets, G. B. B.	W	Heemskerkstr. 3	Heemskerkstraat 3
Sybolts, R.	W	Denneweg 5a, Den Haag	Spaarne 54, Haarlem
Synja, J. M.	W	v. Boetselaerlaan 98, Den Haag	v.Boetselaerl. 98, Den Haag
Talma, D. B.	C	Galileïstraat 106, Den Haag	Koninginneweg 7, Vlissingen
Tan, T. T.	C	Oude Delft 218	Oude Delft 218
Tekenbroek, J. N.	T	Plaslaan 10, Rotterdam	Plaslaan 10, Rotterdam
Tellegen Bzn., B. D. H.	C	Kolk 3	Willem deZwijger-straat 8, Utrecht
Tellegen J.Azn.,B.D.H.		Oude Boteringe-straat 54, Gron.	Oude Boteringhe-straat 32, Gron.
Teng, S. K.	C	Binnenwatersl.24b	Binnenwatersl.24b
Termijtelen, P. K.	C	Mijnbouwstraat16	Mijnbouwstr. 16
Tex, N. J. den	W	Oude Delft 209, Tel. 459	„Wildzang" Bilth. Tel. 6513, Utrecht
Thal Larsen, H. G.		Oude Delft 178	v. Beverningkstr. 3, Den Haag
Thiel, F.	W	Voorstraat 74	Nassauplein 3, Haarlem
Thiel, P. van	M	WillemdeZwijgerl. 54, Den Haag	Willem deZwijger-laan 54, Den Haag
Thiel de Vries, J. van	C	v.Leeuwenhoek-singel 33	Voorburg

NAAM	Studie-vak	ADRES	VACANTIE-ADRES
Thio Thiam Tjong	W	Spoorsingel 30	Spoorsingel 30
Tideman, Th.	S	Voorstraat 12	Hendrik-Ido-Ambacht
Tholen, D. A.	T	Hugo de Groot-plein 5	Stationsstraat, Veendam
Tielenius Kruythoff, F. W. L.	T	Rijswijksche weg 261, Den Haag	Rijswijksche weg 261, Den Haag
Toulon v. d. Koog, J. P. van	C	Heemraadsingel 319, R'dam T. 123	Heemraadsingel 319, R'dam T. 123
Tours, J. P.	C	Kanaalweg 73, Scheveningen	Kanaalweg 73, Scheveningen
Trapman, F. J. J.	W	Fred. Hendriklaan 178, Den Haag	Fred. Hendriklaan 178, Den Haag
Tromp, T.	T	Hugo de Groot-straat 7	Noordvliet Q 351, Leeuwarden
Tromp, IJ. H.	C	Koornmarkt 46	Noordvliet Q 351, Leeuwarden
Tuckermann, C.	C	Adr. Pauwstr. 35, Den Haag T. S1522	Adr. Pauwstr. 35, Den Haag T. S1522
Tijken, R.	W	Oude Delft 215	„Casa Cara". Dussen (N.-Br.)
Tijn, J. van	M	Markt 38	Zuiderhagen 85, Enschede
Valk, P. A. van der	C	N. Plantage 63a	N. Plantage 63a
Veenenbos, A. L.	W	Koornmarkt 11	Sliedrecht
Veenenbos, R. G.	C	van Leeuwenhoek-singel 5	Kennemerstraat 103, Alkmaar
Vegt, G. van der	C	Koornmarkt 25	Honingerdijk 43, Rotterdam T. 4475
Vegt, J. van der	E	Jacob Gerritstr. 26	Honingerdijk 43, Rotterdam T. 4475
Vegte, W. L. Z. van der	E	Phoenixstraat 56	Breda
Venker, M. A. W.	W	Piet Heinstraat 1	W. de Zwijgerlaan 20, D. H. T. S1003

NAAM	Studie-vak	ADRES	VACANTIE-ADRES
Verbraeck, A.	E	Wilhelminalaan 3, Rijswijk	Wilhelminalaan 3, Rijswijk
Verbruggen, N. J. P.	C	Koornmarkt 53	Crabethstraat 39, Gouda
Verhey, J. H.	C	Julianastraat 12, Rijswijk	Julianastraat 12, Rijswijk
Verhoeff, J. A.	T	IX I. B. Dep. Bat. 4 Cie.	IX I. B. Dep. Bat. 4 Cie.
Verkerk, H.	W	Noordeinde 1	Frankenslag 84, Den Haag
Vermaes Hzn., S. J.	M	Leeuwendaallaan 47, Rijswijk	Leeuwendaallaan 47, Rijswijk
Vermeulen, A. C. M.	C	Phoenixstraat 33	Phoenixstraat 33
Vermeulen, H.	E	Phoenixstraat 33	Phoenixstraat 33
Vermeulen, R.	W	Oude Delft 76a	Obrechtstraat 143, Den Haag
Verschoor, W. L.	C	Hooikade 17	Parkstraat 28, Den Haag
Verschure, H. J. M.	W	De Genestetstr. 12	Keizersgracht 702, Amsterdam
Versteeg Hzn., L.	W	Binnenwatersl. 27	Binnenwatersl. 27
Versteegh, F. Chr.	W	Brab. Turfmarkt 52	2de Schuytstraat 214, Den Haag
Veye, F. L. F. de	T	Hugo de Groot-straat 31	Soestdijk
Visser, C.	E	Hooikade 17, Telef. 326	Hooikade 17, Telef. 326
Visser, C. P.	C	Markt 25	Markt 25
Visser, N. C.	W	Boreelstraat 33, Den Haag	Boreelstraat 33, Den Haag
Visser, W. de	T	van Leeuwenhoek-singel 31	Oosterpark 30, Amsterdam
Vitringa, W. A.	E	Oude Delft 12a	Kl. Weezenland 22, Zwolle
Vles, S. I.	T	Oude Delft 161a	Mathenesserl. 223, Rotterdam

NAAM	Studie-vak	ADRES	VACANTIE-ADRES
Voerman, W.	T	Voorstraat 89b	Dijk, Hattem
Voogt, H. W. de	S	Markt 27	Van Merlenlaan 6, Heemstede
Voorduin, W. L.	C	Oude Delft 209, Tel. 459	Thomsonlaan 14, Den Haag
Voorhoeve, R.	S	Oranje Plantage 27	's-Gravendijkwal 111, Rotterdam
VoorstVader, W. L. van	W	Oude Delft 109	Mauritskade 27, Den Haag
Voort, J. A. W. van der	M	Vlamingstraat 24, Tel. 660	Jansbuitensingel24, Arnhem
Voskuil, B. L.	W	HugodeGrootstr.10	Keizersgracht 634, Amsterdam
Vreede, J.	W	Oude Delft 220	Sterrelaan 33, Hilversum
Vries, W. J. F. C. F. de	C	Peperstraat 11	Peperstraat 11
Vugt, F. K. L. van	W	Spoorsingel 5	Rotterdam, Tel. 2932
Vuuren, L. van	T	Havenstraat 8	Havenstraat 8
Waal, D. de	C	Laan v. N. O. I. 180, Den Haag	Jac. Marisstraat 4, Amsterdam
Wackwitz, E. F.	T	Choorstraat 49	Verwulft 6, Haarlem
Waller Jr., F. G.	T	N. Plantage 79	N. Plantage 79
Walsem, P. S. van	C	2de Sweelinckstr. 184, Den Haag	2de Sweelinckstr. 184, Den Haag
Weber, D. W.	M	Rotterd. weg 74	Rotterd. weg 74
Weduwen, A. J. der	T	Oude Delft 148	IJsselmonde
Weenink, J. E.	C	Havenstraat 8	St. Hubertuslaan 5, Maastricht
Wegerif, C.	B	Rotterd. weg 72	Jachtlaan, Apeldoorn

NAAM	Studie-vak	ADRES	VACANTIE-ADRES
Wely, J. van	C	Houttuinen 1	v. Speykstraat 1, D. H., T. H. 2423
Werfhorst, G. B. van der	E	Geer 2a	Johannesberg, Oldenbroek
Wermuth, E. D.	T	Acaciastraat 68, Den Haag	Acaciastraat 68, Den Haag
Wernink, P. A.	B	Hypolitusbuurt 37	Oegstgeest
Wertheim, M. A. H.	C	Oude Delft 218	Koninginneweg 20, Amsterd. T. Z. 691
Wesstra, N. H.	C	Markt 44a	Markt 44a
Westenenk, W. F.	W	Noordeinde 19	Pothoofd 29, Deventer
Westpalm van Hoorn van Burg, A. W.	B	Oegstgeesterlaan 51, Leiden	Oegstgeesterlaan 51, Leiden
Wettum, S. H. van	C	Voorstraat 70	Terwolde
Whitlau, W.	W	Koornmarkt 23	Oude Dijk 64b, Rotterdam
Wilde, C. de	C	Kolk 10	Oude Vlissingsche weg V29a, Middelb.
Wilde de Ligny, E. W. de	W	Vlamingstraat 65a	Marconistraat 98, Den Haag
Wilde, L. A. van der	M	Hooikade 17	Thomsonlaan 40, Den Haag
Winkler Prins, P. J.	W	Oostsingel 75	Annastraat 2, Rotterdam
Winter, J. E.	T	Oude Delft 215a	Heerenstraat 81, Groningen, Tel. 209
Winters, A. J. A.	B	Nicolaïstr. 56, Den Haag. Tel. H. 5043	Nicolaïstraat 56, D. H., Tel. H. 5043
Wisse, L. E.	C	v. Leeuwenhoeks. 16	v. Leeuwenhoeksingel 16
Wit, J.	T	Oranje Plantage 35	Oranje Plantage 35
Witsenburg, A. J. E.	T	Laan van Meerdervoort 353, Den Haag	Laan van Meerdervoort 353, Den Haag
Wolterbeek, J. C.	T	Oude Delft 178	„Duinhoeve" Bloemendaal

NAAM	Studie-vak	ADRES	VACANTIE-ADRES
Wolterbeek Jr., J. C.	T	Oude Delft 178	„Duinhoeve" Bloemendaal
WolterbeekMuller,R.A.	E	Oude Delft 76a	Oude Delft 76a
Wyga, P. J.	T	Rotterdamsche-weg 74	Lomanstraat 101c, Amsterdam.
Wijn, P. J. A.	C	Hypolitusbuurt 15	Emmalaan 3, Apel-doorn
Wijnans, A. M. A.	E	Weimarstraat 146, Den Haag	Weimarstraat 146, Den Haag
Wijs, J. P.	W	Plantage Middenl. 19, Amsterdam	Beeklaan 387, Den Haag
Wijs, G. H. L. de	W	Piet Heinstraat 14	Anth.Heinsiusstr. 31, Den Haag
Yap, H. A.	T	Oude Delft 154	Oude Delft 154
Ypes, J.	C	Nicolaïstraat 91, Den Haag	Nicolaïstraat 91, Den Haag
Yssel deSchepper,J.G.H.	E	Oude Delft 162	Parkweg 7, Den Haag
Yzerman, E. J.	W	O. Langendijk 13	O. Langendijk 13
Zee, C. J. H. M. van	T	Kanaalweg 17	Oranjelaan 40, Dordrecht
Zermatten, J. H. L.	E	Oude Delft 62	Oude Delft 62
Zuylen, L. van	C	Piet Heinstraat 12	Piet Heinstraat 12
Zweerts, F.	T	Markt 9	v. Eeghenstraat 87, Amsterdam
Zijll de Jong, C. H. G. van	C	Hugo de Groot-straat 66	Hugo de Groot-straat 66

NAAMLIJST DER OUD-LEDEN VAN HET D.S.C.

NAAM	Studie-vak	ADRES
Baak, W. K. van	E	Rustenburgerl. 6, Bloemendaal
Badings, L. S.	E	Brig. Gr. en Jagers, 7e Dep. Comp.
Berge, W. ten	E	Rotterdamscheweg 72, Delft
Bloemgarten, H.	M	v. Aerssenstraat 296, Den Haag
Boersma, J. J.	T	Lagerweg C 164, Dokkum
Boeschoten, C. G. van	C	Markt 67, Delft
Bolsius, G. J. P. M.	B	Falkstraat 122, Den Haag
Boom, W. H.	W	p. a. Dikkers & Co., Hengelo.
Bosch van Rosenthal, E. J.	C	Prins Hendriklaan 25, Rijswijk
Bosma, J. F. W.	C	Poortlandlaan 13, Delft
Bronkhorst, Chr.	C	Noordeinde 4, Delft
Bruyn, G. Th.	W	de Ruyterstraat 84, Den Haag
Büchli Kzn., M. J. C.	W	Spoorsingel 25, Rotterdam
Buining, J.	C	Oostsingel 12g, Delft
Buijs, J. W. E.	B	Delfgauwscheweg 119, Delft
Cox, C. M.	C	Oude Delft 24, Delft
Dam, G. O. van	T	Voldersgracht 27, Delft
Dekker Jr., N. J.	T	Coenderstraat 9a, Delft
Deknatel, J. C.	A.L	Pompstationsweg 177, Den Haag
Derx, H. G.	T	Oude Delft 113, Delft
Eerkes, W. L.	C	Nassaukade 18, Rijswijk
Enserinck. G. A. R.	C	Brab. Turfmarkt 4, Delft
Frowein, J. G.	C	Atjehstraat 48, Den Haag
Galen, J. van	C	Binnenwatersloot 6, Delft
Geers, F. J. B. G.	C	Vlamingstraat 72, Delft
Gelder, E. van	W	Markt 67, Delft
Gelder, P. van	W	Hugo de Grootstraat 21, Delft
Gips, F. B. J.	T	Stadhouderslaan 126, Den Haag
Graaff, A. F. de	C	Wilhelminapark 7, Oegstgeest
Grasé Jr. w.i., J. C. G.	A.L	Marinewerf, Rijks Studiedienst in de Luchtvaart.
Gruyter, P. de	C	Oude Delft 154, Delft
Guljé, E. K. H.	W	AnnaPaulownastr. 107, DenHaag

NAAM	Studie-vak	ADRES
Haarman, W. C. D.	C	Molslaan 61a, Delft
Hanf, R.	B	Hypolitusbuurt 22a, Delft
Hannema, L. S.	W	Markt 9, Delft
Hetzel, W. H.	M	Piet Heinstraat 58, Delft
Hoeven, C. van der	C	Voorschoterlaan 33a, Rotterdam
Holleman, F. A.	W	v. Leeuwenhoeksingel 5, Delft
Honig, H.	T	Maerten Trompstraat 20, Delft
Hofland, W.	C	Oude Delft 30, Delft
Jager, E. H.	E	Prins Hendriklaan 42, Rijswijk
Jonkergouw, W.	C	Koornmarkt 35, Delft.
Joosting, J. Th.	W	W. de Zwijgerlaan 44, Den Haag
Kleyn, C. H.	C	Oude Delft 77, Delft
Leatemia, K. J.	C	Singel 314, Dordrecht
Leendertz, K.	T	Wattstraat 1, Den Haag
Leendertz, P. K. J.	E	Beukstraat 6, Den Haag
Lenshoek v. Kerkwijk, C.E.P.	E	Bankaplein 5, Den Haag
Lux, P. J.	E	Ant. Heinsiusstraat 85, Den Haag
Mulder, F. E.	C	Binnenwatersloot 27, Delft
Müller, W. G.	W	Huygensstraat 26, Den Haag
Neve, D. A. de	W	Boreelstraat 7, Den Haag.
Nobel, C.	E	Oostsingel 45, Delft.
Nolst Trénité, A. N.	T	Voorstraat 99, Delft.
Noordhoek Hegt, J.	E	Adelheidstraat 47, Den Haag
Nooten, W. N. van	C	Conradkade 46, Den Haag
Nelissen, Th.	M	Charl. de Bourbonstr. 1, Den Haag
Op den Kamp, Th. Ph.	E	Middelburgschestraat 43, Schev.
Overman, B. A.	W	Brab. Turfmarkt 79, Delft
Paardekooper, W. J. G.	C	Noordeinde 1. Delft
Pont, W. A. C.	W	Lubeckstraat 6, Den Haag
Pott, G.	M	School voor Verlofs-Officieren, Kazerne, Schoonhoven
Rouville de Meux, A. M. de	B	Riouwstraat 44. Den Haag
Schumacher, J. G.	W	Villa Selva, Heelsum

NAAM	Studie-vak	ADRES
Schuurman, W. F. H.	C	Heerenstraat 8, Rijswijk
Schuylenburg, c.i., F.	A.L	GrootHertoginnel.201,DenHaag
Seldenrath, Th. R.	M	Kromhoutkazerne, Utrecht.
Tromp, K. F.	T	Hugo de Grootstraat 7, Delft
Trooster, S. G.	E	Oude Delft 120, Delft.
Vergeer C. J.	T	Prins Hendriklaan 28, Rijswijk
Verlinden, c.i., J. J. H. M.	A.L	Coenderstraat 3, Delft.
Vervooren, L. Chr.	W	Oostzeedijk 214, Rotterdam
Vries, J. J. W. de	C	v. Leeuwenhoeksingel 18, Delft
Vrins, w.i., H. C. M.	A.L	Hellevoetsluis,
Vrij Obreen, J. E. de	W	Adelheidstraat 125, Den Haag
Waalkens, W. J. C.	C	Delistraat 33, Den Haag
Wagtho, C.	W	Vlamingstraat 72, Delft
Wilhelm, Ch. H. J.	M	Anna v. Buerenstr.273, DenHaag
Witzenburg, J. H. van	C	Regentesselaan 166, Den Haag

NAAMLIJST DER DAMES-INGESCHREVENEN

NAAM	Studie-vak	ADRES
Akkerman, Mej. E.	T	Paulus Buysstraat 24, Den Haag
Anema, Mej. K. C.	T	Havenstraat 3, Delft
Arends, Mej. M. E.	T	Laan van Altena 23, Delft
Baart, Mej. N. L.	T	Mariastraat 96b, Schiedam
Bakhuis, Mej. R. W. M.	EL	Schuytstraat 245, Den Haag
Balabréga, Mej. J.	T	Voorstraat 45b, Delft
Beckering Vinckers, Mej. E.	T	Beukplein 34, Den Haag
Beekman, Mej. M.	T	Oude Delft 171b, Delft
Boeree, Mej. C. A. M.	B	Valeriusstraat 90, Den Haag
Böeseken, Mej. L. W. E.	T	Hooikade 20, Delft
Bok, Mej. K. L.	T	Hypolitusbuurt 17a, Delft
Bosch, Mej. A. E. M.	T	J. v. Stolberglaan 72, Den Haag
Brevet, Mej. M. A. J.	T	Simonsstraat 60, Delft
Brongers, Mej. A. G.	EL	Statenlaan 84, Den Haag
Campioni, Mej. C. J.	EL	L. v. Meerderv. 348, Den Haag
Capellex, Mej. H. C. van	E	Henegouwerlaan 81, Rotterdam
Doppler, Mej. C. L.	T	Julianalaan 2, Rijswijk
Dijkman, Mej. A. S.	T	Voorstraat 45b, Delft
Eekhoff, Mej. W.	T	Oude Langendijk 7, Delft
Everwijn, Mej. M.	EL	v. Houtenstraat 4, Delft
Ferguson, Mej. J. E.	B	Leuvenschestraat 71, Schev.
Gelder, Mej. C. A. de	T	Spoorsingel 53b, Rotterdam
Gelder, Mej. G.F.M.J.van	T	Buitenwatersloot 5, Delft
Gonsalves, Mej. E. M.	T	Fahrenheitstraat 428, Den Haag
Goudsmit-Scholtz, Mevr. B.	EL	Adr. Mildersstraat 86c, R'dam
Graf, Mej. A. L. J.	T	Peperstraat 2, Delft
Gratama,Mej. A. E. F.	B	Phoenixstraat 19, Delft
Groenevelt, Mej. J. C.	B	Copernicusplein 13, Den Haag
Groot. Mej. A. de	T	's Gravendijkwal126, Rotterdam
Groot, Mej. G. P. de	T	Gr. Hertoginnel.134, Den Haag

NAAM	Studie-vak	ADRES
Hannik, Mej. N.	T	2e Middellandstr.34b, Rotterdam
Hendriks, Mej. R. R.	E.L	L.v. Meerderv, 348, Den Haag
Hioolen, Mej. J. W. B.	T	Rotterdamscheweg 2[1], Delft
Hoek, Mej. J.N.	B	Mijnbouwstraat 2, Delft
Hoogerduyn, Mej. M. J. J.	T	Hypolitusbuurt 17a, Delft
Hout Mej. M. A. H. van der	T	Ketenstraat 22a, Rotterdam
Hijman. Mej. A. J.	T	Choorstraat 46, Delft
Jelgersma, Mej. C. M.	T	Simonsstraat 60, Delft
Julius, Mej. J. W.	T	Molenkamppark, Almelo
Kaag, Mej. D.M.	T	Raadhuisstraat 5, Delft
Karremann, Mej. A.	T	Havenstraat 3, Delft
Käyser, Mej. S. A.	B	Heemskerkstraat 18, Delft
Kelder, Mej. C. G.	T	Admiraliteitskade89a,Rotterdam
Keuchenius, Mej. P. H. A.	T	v. Leeuwenhoeksingel 8, Delft
Klinkhamer, Mej. E. J.	E.L	Noordeinde 21, Delft
Kloet, Mej. J. van der	B	Piet Heinstraat 30, Delft
Koe, Mej. E. de	T	Rochussenstraat261a,Rotterdam
Koopman, Mej. C. C. C. J.	W	Oranjelaan 11, Rijswijk
Korvezee, Mej. A. E.	T	Regentesselaan 212, Den Haag
Lange Boom, Mej. L. Th. A. A. de	T	2e Emmastraat 238, Den Haag
Lebret, Mej. H.	T	Hugo de Grootstraat 112, Delft
Lijbering, Mej. A.	E	Mijnbouwstraat 2, Delft
Lint, Mej. E. M.	B	Simonsstraat 60, Delft
Martens. Mej. J. M. D.	T	Agnesstraat 8, Den Haag
Maus, Mej. M. C.	T	Lusthofstraat 29, Rotterdam
Meiss, t., Mej. J. C.	A,L	Schuytstraat 184, Den Haag
Merens, Mej. J. B.	B	Lübeckstraat 8, Den Haag
Meijer, Mej. I. A. M.	E	Nieuwe Plantagc 65, Delft
Mirheels, Mej. Th. E. C.	T	Hugo de Grootstraat 112, Delft
Moer, Mej. L.C.M.W.v.d.	T	Havenstraat 3, Delft
Molen, Mej. G. J. van der	T	Schied.weg 108, Vlaardingen.
Mulder, Mej. J. H.	B	Oostplantsoen 1, Delft
Neeb, Mej. G. A.	T	W. de Zwijgerlaan 12, Delft
Nelemans, Mej. N. E.	T	Rotterdamscheweg 2e, Delft

NAAM	Studie-vak	ADRES
Opsomer, Mej. J. G.	C	Oranjelaan 40, Rijswijk
Ouwehand, Mej. P. W.	T	De Genestetstraat 14, Delft
Ouweleen, Mej. K.	T	Nieuwe Plantage 65, Delft
Ploeg, Mej. IJ. van der	T	Voorstraat 45a, Delft
Poelman, Mej. C. C.	T	Stadhouderslaan 92, Den Haag
Polis, Mej. E. H. X.	T	Prins Mauritslaan 43, Den Haag
Pompe van Meerdervoort, Jkvr. L. C. M.	T	Leeuwendaallaan 34, Rijswijk
Puyt, Mej. C. C.	AL	Oude Delft 215a, Delft
Ris, Mej. A. P.	T	Nieuwe Plantage 65, Delft
Ris, Mej. C.	T	Nieuwe Plantage 65, Delft
Roelofsz, Mej. E. C.	T	Prins Mauritslaan 69, Den Haag
Rooseboom, Mej. P. W.	B	Oldenbarneveltlaan36,DenHaag
Rosenboom, Mej. E. E.	E	Westhavenkade 70, Vlaardingen
Rouffaer, Mej. C. E.	T	Oude Delft 171, Delft
Sandberg, Jkvr. M. A. C.	EL	Julianastraat 34, Rijswijk
Sandbergen, Mej. A. J.	T	Dijkstraat 108b, Rotterdam
Schlüter, Mej. A. M. E.	B	Statenlaan 17, Den Haag
Schouten, Mej. G. P. S.	T	St. Liduinastr. 47b, Schiedam
Senus, Mej. G. van	E	Avenue Concordia 98, R'dam
Sonneveld, Mej. J. R.	T	Oude Delft 171b, Delft
Spek, Mej. A. van der	T	Oude Delft 16, Delft
Storm, Mej. L. J. M.	T	
Takken, Mej. G. J.	E	Danckertsstraat 50, Den Haag
Thomee, Mej. W. A.	T	Diergaardelaan 15, Rotterdam
Triebart, Mej. E. L.	T	L.v.Oostenburg 45, Voorburg
Tijmstra, Mej. M. H.	T	v.Blankenburgstr. 55, Den Haag
Vaes, Mej. E. G. F. W.	E	Mathenesserlaan 284, Rotterdam
Veltman, Mej. S. C. L.	T	Piet Heinstraat 30, Delft
Vermeulen, Mej. A. J. M.	B	Phoenixstraat 33, Delft
Voogd, Mej. N. H. J. M.	T	Honingerdijk 55b, Rotterdam
Vrolijk, Mej. G. M. C.	T	Beeklaan 460, Den Haag
Walcheren, Mej. J. H. van	T	Rotterdamscheweg 2[1], Delft
Wieneke, Mej. J. A.	T	Schoonderloostraat 88, R'dam

NAAM	Studie-vak	ADRES
Woudstra, Mej. J.M.L.I.M.	T	Oranje Plantage 25, Delft
Wijs, Mej. H. J. de	T	Oude Rijn 68a, Leiden
Zaayer. Mej. M.	T	Plaslaan 91a, Rotterdam
Zeeman, Mej. E. C.	B	Simonsstraat 60, Delft
Zeylemaker, Mej. G.	EL	Kerklaan 4, Rijswijk
Zwanenberg, Mej. L. van	T	Buitenwatersloot 5, Delft

NAAMLIJST VAN NIET-LEDEN VAN HET D.S.C.

NAAM	Studie-vak	ADRES
Aalderen, D. A. van	C	Rochussenstraat 185, Den Haag
Aberson, W. A. N.	C	Noordeinde 30, Delft
Achterberg, J. van	W	Haagweg 2, Leiden
Ackermann, M. B. Ph.	T	Coenderstraat 21, Delft
Admiraal. M. J.	C	Stadhoudersstraat 16, Rijswijk
Adriaansens, A. P.	T	Phoenixstraat 13, Delft
Aken, P. H. A. van	T	Kattenhaagstraat 48, Naarden
Akker, J. van den	C	Prins Hendrikkade 146, R'dam
Akkerman, D. J.	W	Regentesselaan 10, Den Haag
Akkersdijk, M. E.	M	Columbusstraat 59, Den Haag
Albada, N. B. van	W	Celebesstraat 5, Den Haag
Alexander, C. E.	B	van Speykstraat 193, Den Haag
Algie, F.	E	Noordvliet 21, Maassluis
Aller, G. van	S	Hypolitusbuurt 29, Delft
Alphen, G. van	W	Buitenwatersloot 186, Delft
Alting Mees, L. A.	C	Voorstraat 77, Delft
Amerom, C. H. van	C	Warande 79, Schiedam, ~~Delft~~
Ameschot, Th. A.	W	Valeriusstraat 144, Den Haag
Arnaud Gerkens, K. G. J. d'	T	van Galenstraat 15, Den Haag
Arnold, Th. E. R. G.	T	Andries Bickerweg 1, Den Haag
Aronsohn, A.	C	Brab. Turfmarkt 47, Delft
Ascherman, W.	W	Poortlandlaan 34, Delft
Asten, J. J. M. van	T	Hugo de Grootplein 18, Delft
Aulnis de Bourouill, G. d'	E	Maerten Trompstraat 26, Delft
Baggerman, R.	E	de Genestetstraat 10, Delft
Bakels, P. S.	M	Wagenweg 4, Haarlem
Bakker, H. Th.	M	Geestbrugweg 42, Rijswijk
Bakker Jzn., J.	M	Burg. Hoffmanplein 52b, R'dam
Bakker, W.	W	Laan v. Overvest 46, Delft
Balen Walter, B. C. van	T	Poortlandlaan 60, Delft
Bangert, W. F. B.	C	Edisonstraat 29, Den Haag
Baren, H. M. J. van	W	Markt 32, Delft
Barger, P.	C	de Perponcherstr. 125, Den Haag
Barkhuijsen, F. H. C.	T	Copernicusstraat 243, Den Haag
Bartels, J. J. F.	E	Huize „de Bijenstand", Laren
Baumann, E. J.	C	Burgwal 22a, Delft

NAAM	Studie-vak	ADRES
Bawly, I.	W	Nieuwelaan 22, Delft
Beauchez Jr., A. J.	C	Ant. Duyckstraat 113, Den Haag
Beckering Vinckers, J.	B	Jacob Hopstraat 4, Den Haag
Beckering Vinckers, J.	C	Jacob Hopstraat 4, Den Haag
Beek, A. P. C. van	C	L. v. Meerderv. 345, Den Haag
Beek, M. C. B. van der	W	Teilingerstraat 11b, Rotterdam
Beelen, A. van	M	Willem de Zwijgerstr. 12, Delft
Beeling, M.	W	Hugoplein 14, Delft
Bellingwout, J. J.	C	Koornmarkt 47a, Delft
Bemmel, H. L. van	T	Voldersgracht 4, Delft
Benjamins c.-i., H. G.	AL	van Hovestaat 20, Den Haag
Benschop Koolhoven, W.C.	M	Scheepmakershaven 33c, R'dam
Berck, J.	IJ	1e Tuinsingel 25, Schiedam
Berckel, F. W. van	W	v. Leeuwenhoeksingel 20, Delft
Berends, B. A.	W	Emmastraat 77, Winschoten
Berends, H. C.	T	Laan van Overvest 66, Delft
Berg, A. van den	C	Voorstraat 87b, Delft
Berg, J. van den	E	Binnenwatersloot 26, Delft
Berg Jr., W. van den	T	Binnenwatersloot 29, Delft
Bergmans, J.	W	Delfgauwscheweg 69, Delft
Bergstein, M. J. A.	M	Phoenixstraat 13, Delft
Berkemeijer, L. J. J.	E	Stille Veerkade 11, Den Haag
Berkhuijsen, J. D.	S	Oude Delft 222, Delft
Berkum, B. H. M. van	W	v. Beverningkstr. 147, Den Haag
Berrevoets, P. J.	C	Havenstraat 6, Delft
Bertram, J. F.	C	Ant. Heinsiusstraat 21, Den Haag
Besselink, H. P.	M	Bloklandstraat 10b, Rotterdam
Best, N. P. C.	E	Prins Hendriklaan 5, Rijswijk
Beszelzen, B.	T	Binnenwatersloot 29, Delft
Bethlem, J.	W	Ferd Bolstraat 172, Amsterdam,
Beukers, C. A.	M	Hugo de Grootstraat 20, Delft
Beukers, J. A.	T	Spui 5, Rotterdam
Beunder, J. W.	IJ	Overschieschestraat 16b, ~~R'dam~~ Leiden
Beunders, G. A.	C	Oranjelaan 26, Den Haag
Beversen, N. J.	C	Oegstgeesterlaan 33, Leiden
Beynum, J. van	T	Verversdijk 65c, Delft
Bianchi, F. J. C.	M	Saftlevenstraat 16, Rotterdam
Bianchi, L. W. P.	W	Saftlevenstraat 16, Rotterdam
Biemond, A. G.	T	van Speykstraat 16, Delft
Bienfait, J. L.	T	Kleiweg 6, Rijswijk

NAAM	Studie-vak	ADRES
Biermann, J. G. A. M	M	v. Leeuwenhoeksingel 28, Delft
Bischoff, E. P. F.	M	Reinkenstraat 29, Den Haag
Blankenberg, B. H.	E	Frans van
Bloem, W. J. L.	W	Voorstraat 58, Delft
Bloemen, A. F. P. H.	E	2-38 L. W. I. Troepen in Zeeland
Bloemen, F. H. H. H.	T	Voorstraat 4, Delft
Bodegom, A. D.	T	Soetendaalsche weg 88a, R'dam
Boecop, F. H. J. van	T	L. v. N. O. Indië 219, Den Haag
Boelkens, J. P.	C	Obrechtstraat 118, Den Haag
Boer, W. A. J.	C	Valkenboschlaan 135, Den Haag
Boerlage. G. D.	W	Heemskerkstraat 28, Delft
Boerma, J. G.	W	Lübeckstraat 10, Den Haag
Boersma, P.	C	Claes de Vrieselaan 6, R'dam
Bogtstra, J. F.	T	Hugo de Grootstraat 37, Delft
Bokhorst, H.	C	Singel 136, Schiedam
Bol, H. A.	W	Bleekerslaan 40, Rijswijk
Bolkestein, G. A.	E	Molslaan 61, Delft
Bom, F. L. van der	C	Oranje Plantage 51, Delt
Bomer, P. A.	W	Zuidwal 36, Den Haag
Boogerd, D.	C	Havenstraat 4, Delft
Bordewijk, G. C.	C	Botersloot 54, Rotterdam
Bordewijk, J. A. W. A.	B	Adelheidstraat 192, Den Haag
Borkent, R. H.	E	Delfgauwscheweg 69, Delft
Borselen, N. van	C	Koningsplein 13, Den Haag
Bos, H.	C	Havenstraat 21. Delft
Both, H. J.	C	Ieplaan, 67, Den Haag
Botman, G.	W	Gouw 4, Hoorn
Bouma, J. A. L.	T	Oude Delft 79, Delft
Bouman L. Czn., D. A.	W	Oude Delft 225, Delft
Bouman, K. L. Chr.	C	Verversdijk 9, Delft
Braat w.-i., W.	AL	Oostsingel 20d, Delft
Brakel, J. van	B	Prinses Julianalaan 69a, R'dam
Brandsma, W. F.	T	Oude Delft 35, Delft
Brandt, J. F.	W	Z. O. Buitensingel 89, Den Haag
Brandts, H. H.	S	Spoorsingel 15, Rotterdam
Braspot Jr., Th. C. M.	C	Julianastraat 40, Rijswijk
Bravmann, I.	T	Buitenwatersloot 40, Delft
Breggen, J. W. van der	EL	Wijnhaven 19a, Delft
Bregman, H.	W	Achterweg 51, Voorburg
Breukel, S. J. H.	W	Brab. Turfmarkt 24 Delft

NAAM	Studie-vak	ADRES
Breukink, J.	C	Rijndijk, Voorschoten
Brewer. F. A.	W	Osseweistraat 30a, Rotterdam
Brink, J. D. A. M. ten	C	Hugo de Grootstraat 7, Delft
Broek, W. van den	T	Hooikade 17, Delft
Broeke, E. C. ten	C	Houttuinen 5a, Delft
Broekhuijsen, L. E.	C	Valkenboschlaan 142, Den Haag
Brouwer, A. R. H.	C	Oude Delft 170, Delft
Brouwer. G.	T	Brab. Turfmarkt. Delft
Brouwer. J.	W	Oranjeboomstraat 101b, R'dam
Brouwer, J. C. H.	W	Koornmarkt 38, Delft
Brugge, B. ter	T	Choorstraat 25, Delft
Bruggen, F. J. van	C	Markt 42, Delft
Bruggencate, A. ten	W	Koornmarkt 53, Delft
Bruin, H. F. E. F. de	C	Piet Heinstraat 34, Delft
Bruin, W. K. de	W	Ampèrestraat 2, Den Haag
Bruine, J. de	C	Rijswijkscheweg 381, Den Haag
Bruïne, F. J. P. de	T	Verhulststraat 76, Den Haag.
Brunings. C. J. W.	E	Choorstraat 58, Delft
Brusse, R. A. Th.	C	Edisonstraat 30, Den Haag
Bruijn, E. E. de	M	Lange Nieuwstr. 15, Schiedam
Bruyn, W. J. Th. de	W	Voorstraat 99, Delft
Bruyn Kops, W. H. de	W	Medurastraat 5, Den Haag.
Bruyne, P. de	E	Rozenburg
Buddingh, W.	C	Nicolaistraat 83, Den Haag
Buisma, H. P.	W	Bergschelaan 127a, Rotterdam
Buitenhuis, C. H.	W	Koornmarkt 54, Delft
Burgh, A. J. P. van der	T	Spoorsingel 7, Delft
Burgt, J. H. van der	C	Laan van Overvest 52, Delft
Burkij, J. F. W.	C	Houttuinen 5a, Delft
Buurman, A. J.	C	Polderhuis, Bergschenhoek
Bijlaard P. P.	C	Geestbrugweg 24, Rijswijk
Bijlaard Wzn., P. P.	S	Valkenboschlaan102a,DenHaag
Caminada, H. P. J. J.	E	Juliana van Stolberglaan 110, Den Haag
Carrière, J. E.	C	2e Schuytstraat 64, Den Haag
Caspari, J. C. F.	C	v. Boetzelaerlaan 93, Den Haag
Coenen, J. G.	E	Beestenmarkt 5, Delft
Coepijn, W. C.	C	Voorschoterlaan 29, Rotterdam
Cohen L.	T	Schiedamsched. 105, Rotterdam

NAAM	Studie-vak	ADRES
Cohen, M.	T	Noordsingel 126, Rotterdam
Colijn, A. M.	C	Reeweg Oost 117, Dordrecht
Con, L	E	Ruyschstraat 51[1], Amsterdam
Contant, P. M.	W	Oosteinde 132, Delft
Cool Ezn., M. F. J.	T	's-Gravendijkwal 148b. Rotterdam
Coops, w.i., J. M.	AL	Heemskerkstraat 20, Delft
Copius Peereboom, J. H.	W	Koornmarkt 9, Delft
Coppes, L.	C	Spui 205a, Den Haag
Copijn, H. L.	W	Simonsstraat 36, Delft
Corbeau, L.	C	Rochussenstraat181a, Rotterdam
Couvée, t., W. J.,	AL	Maerten Trompstraat 28, Delft
Couvret, F.	S	Voorstraat 107, Delft
Cramer, H. W.	E	Hugo de Grootstraat 24, Delft
Cruijningen, J. A. van	C	Choorstraat 25, Delft
Curvers, J. H.	M	Kazernestraat 1, Den Haag
Cusveller, L.	EL	Baan 85, Gouda
Daalen, F. van	T	Regentesselaan 136, Den Haag
Daalen, M. van	T	Kromhoutkazerne Afd. B. Kamer 40, Utrecht
Dalen, A. L. van	EL	Rietveld 113, Delft
Dalfsen, W. G. van	C	Laan van Overvest 48, Delft
Dam, C. van	S	Bergsingel 177b, Rotterdam
Dam, W. van	M	Oude Delft 156, Delft
Damme, A. G. J. van	S	Stadhoudersplein 52, Den Haag
Degens, J. H.	C	Obrechtstraat 293, Den Haag
Deinse H. van	C	Binnenwatersloot 29, Delft
Dekkers, P. M. C.	C	Galvanistraat 32. Den Haag
Derksen, A. B.	C	Choorstraat 25. Delft
Derksen, H. A.	C	Choorstraat 25, Delft
Dessauvagie, C. H. A.	C	Stephensonstraat 33, Den Haag
Dessauvagie, c.i., F. L. H.	AL	Hugo de Grootstraat 31, Delft
Diemont, M. A.	B	Koornmarkt 54, Delft
Dienske, H. A. P.	E	Ant. Duijckstraat 157, Den Haag
Dieren, E. van	S	Keizersgracht 622, Amsterdam
Dingemans, J. E. V.	W	Karpervijver 2, Zeist
Dingemans, P.	T	Piet Heinstraat 38, Delft
Dinger, A. F.	C	Obrechtstraat 235, Den Haag
Dobbenburgh, J. van	W	Coenderstraat 7[1], Delft

NAAM	Studie-vak	ADRES
Dohmen, P. J. F.	T	Noordeinde 36, Delft
Don, J.	T	Hoogstraat 229, Vlaardingen
Dooremans, D.	C	Oude Delft 158, Delft
Dooren de Jong, L, E, den	T	Obrechtstraat 270. Den Haag
Doornbos. W. H.	C	Buitenwatersloot 28, Delft
Dorbeck, J. J. M.	C	Coenderstraat 9c, Delft
Dorp, J. van	W	van Speykstraat 2, Delft
Dorp, J. F. van	M	van Speykstraat 2, Delft
Doting, J S.	T	van Weelstraat 8b, Rotterdam
Douw, A. M.	M	Koornmarkt 53, Delft
Driebergen, U.	W	Piet Heinstraat 10, Delft
Driessen, F. C.	T	Newtonstraat 427, Den Haag
Dröge, J. W.	S	Bergweg 252a, Rotterdam
Drok, H.	C	Ambt Vollenhove, B 178
Dubois, E. Ch. J.	E	Oranjelaan 8, Rijswijk
Duursen, A. van	W	Ververs dijk 65, Delft
Dijk, A.van	C	Mijnbouwstraat, Delft
Dijk, A.P. van	C	Groothertoginnelaan 201, Den Haag
Dijk, C. P. van	T	Voorstraat 85b, Delft
Dijkman, H. J,	W	Voorstraat 107, Delft
Easton, E. J. W.	T	Westeinde 57, Amsterdam
Eck, A.E. van	W	Guyotstraat 7, Nijmegen
Eckenhausen, J. G.	C	Snelliusstraat 38, Den Haag
Eeken, H. van	E	2e Emmastraat 244, Den Haag
Egelie, E. F.	C	1e Middellandstraat 96a, Rotterdam
Egter v. Wissekerke, J. Ch. F.	M	Daguerrestraat 58, Den Haag
Ehule, A. J.	E	Pieter Bothstraat 41, Den Haag
Eigenhuis, J.	W	v. Boetzelaerl. 181, Den Haag
Elema, J.O.	M	Brab. Turfmarkt 82, Delft
Elsbach, E. B.	T	Choorstraat 21, Delft
Emmenes, A. van	T	Ververs dijk, Delft
Emmerie, A.	T	Maaskade 92b, Rotterdam
Engel, A. J.	W	Wilhelminalaan 1, Hillegom
Engelen, A. J. W. van	C	Oostsingel 16, Delft
Ennes, W. J.	C	Vlamingstraat 72, Delft
Ernste, J. W.	W	Havenstraat 17, Delft
Eschauzier, G. J.	E	Parkweg 19, Den Haag

NAAM	Studie-vak	ADRES
Etienne, H. J.	EL	Crommelinlaan 97, Delft
Ett, C. J. J.	E	Voorstraat 97, Delft
Everdingen, A. F. van	M	Julianastraat 22, Rijswijk,
Everdingen, E. van	T	Hugo de Grootstraat 102, Delft
Ewijk, J. P. J. van	W	Voldersgracht 15, Delft
Exter, P. van	C	Oranjelaan 13, Den Haag
Eysvoogel, W. F.	C	Breestraat 73, Delft
Faber, A. J.	W	Plein 4, Haarlem
Faber, F. J.	M	Marconistraat 71, Den Haag
Feekes, P. C.	C	Zuylichemstraat 9, Den Haag
Feikema, J.	T	Piet Heinstraat 62, Delft
Fermin, P. G. H. A.	M	Willemstraat 36, Den Haag
Floor, J. J. A.	T	Daguerrestraat 195, Den Haag
Fouw, H. de	E	Nieuwe Langendijk 28, Delft
Franken Jr., J. Th.	W	Boezemsingel 25b, Rotterdam
Franssen, J. G. C.	B	Havenstraat 7, Delft
Franx, C.	C	Laan van Overvest 52, Delft
Frenne, A. C. de	C	Archimedesstraat 40, Den Haag
Friedhoff, G.	B	Rochussenstraat 213b, Rotterdam
Frölke, J. H. A. M.	T	Hoogstraat 366, Rotterdam
Gastel, A. van	E	Tweemolentjeskade 3, Delft
Gebuys, L.	B	Middelharnis, E 56
Geel e.i., Chr. van	AL	Toerijstuin 10b, Rotterdam
Geelen, G. S. A.	C	Piet Heinstraat 13, Delft
Geelen, K. L. van	W	Phoenixstraat 15, Delft
Geerkens, P. M. C.	T	Noordsingel 156, Rotterdam
Geerlings, B. A.	M	van Leeuwenhoeksingel 28, Delft
Geerts, S. P.	C	Annastraat 2E, Delft
Geesink, H. A. O. W.	C	Weimarstraat 129, Den Haag
Gelders, B. A.	C	Singel 93, Dordrecht
Gelissen, H. G. J. H.	AL	Hôtel Peeters, Uden
Gemeren, D. van	M	Piet Heinstraat 46, Delft
Gerla, S. L. H. R.	C	Hypolitusbuurt 29, Delft
Gerlach, L. W. C.	C, B	Columbusstraat 176, Den Haag
Gerretsen, H. V.	B	Sweelinckstraat 98, Den Haag
Gerritsen, D. W.	E	Koninginnelaan 59, Rijswijk
Gerritsen, W.	C	Willemstraat 21, Rijswijk
Gerritzen, R. G.	E	L.v.Meerdervoort 125, Den Haag

NAAM	Studie-vak	ADRES
Gielen, Ch. E. H. H. J.	T	Mathenesserlaan 400, Rotterdam
Gilde, C. P.	C	Snelliusstraat 61, Den Haag
Gilse, J. P. M. van	T	Oude Delft 251, Delft
Glee, G. J. de	C	Oostsingel 30b, Delft
Goedhart, P. H.	C	van Aerssenstraat 76, Den Haag
Gonzales. J. A. F.	T	Voorstraat 96, Delft
Goor, c.i., W. C. van	B	's-Gravendijkwal 71, Rotterdam
Gout. H. C. J.	E	Koninginnelaan 80, Rijswijk
Graaf, M. van der	T	Camaretten 1b, Delft
Graaff, C. de	T	Anna Paulownastraat 18a, Den Haag
Grafhorst, W. G. van	E	Saftlevenstraat 12a, Rotterdam
Gravendeel, H. A. D.	M	Celebesstraat 35, Dordrecht
Gravestein, J. H.	C	Laan van Overvest 48, Delft
Griendt, J. H. van der	C	2de Jerichostraat 10b, Rotterdam
Grimmer, W. O.	W	Koornmarkt 53, Delft
Grinten, F. L. H. van der	W	Raadhuisstraat 10, Delft
Grinten, J. L. J. van der	E	Oranje Plantage 27, Delft
Grobben, J. A. F.	S	Oostsingel 9, Delft
Groen, J. H. M.	C	v. Oldenbarneveltstraat 104a, Rotterdam
Groen, H. J. A. J. de	W	Kruiskade 120c, Rotterdam
Groeneveld, Y. B. F. J.	E	Nieuwe Plantage 58a, Delft
Groenevelt, J. E.	W	Annastraat 14a, Delft
Groenewegen, J. A. W.	M	Lambertusstraat 21b, Rotterdam
Groenewoud, S. L.	E	Molenweg, Zegwaart
Groot, J.	T	Koornmarkt 38, Delft
Groot, A. T. de	C	Brab. Turfmarkt 4, Delft
Groot, C. de	C	Laan van Meerdervoort 384 Den Haag
Groutars, M. J. M. G.	W	Laan van Overvest 50, Delft
Gruys, J. W. G.	W	Nieuwe Plantage 65, Delft
Gruyter Jr., P. J. de	B	Voorstraat 97, Delft
Guinée, C. H. B.	C	Boterbrug 1, Delft
Gulik, W. van	W	Archimedesstraat 86, Den Haag
Gutjahr, C. M. A. F.	T	Brab. Turfmarkt 79, Delft
Gijsinck, Th.	T	Claes de Vrieselaan 43, Rotterdam
Gijzen. W.	C, B	Lübeckstraat 23, Den Haag

NAAM	Studie-vak	ADRES
Haar, C. ter	M	Oranjelaan 72, Rijswijk
Haas. A. M.	C	Hugo de Grootstraat 18, Delft
Hacke, A. H. W.	E	Oostplantsoen 1a, Delft
Hageman, J. V.	EL	Luikschestraat 4, Scheveningen
Haitsma Brulier. H. J. G.	T	Oude Delft 172, Delft
Halbisch, J. W.	C	Stephensonstraat 22, Den Haag
Halewijn, A. van	T	Telegr. Afd. Ie Divisie, Veldleger
Halffman, W. J. J.	W	Lange Haven 134, Schiedam
Ham, A. van	E	Frankenslag 51, Den Haag
Ham, m.i., A. van der	AL	Laan van Meerdervoort 335 Den Haag
Ham, J. van der	C	Bilderdijkpark 15, Amsterdam
Hamelijnck, A. S. A.	E	Oostsingel 16, Delft
Hamer, H. J. E. M.	M	Spoorsingel 5, Delft
Han, S. B.	C	Voorstraat 96, Delft
Han, T. T.	W	Poortlandlaan 84, Delft
Hardenberg, J. J. C.	W	v. Leeuwenhoeksingel, 49, Delft
Haring, G. H. M.	C	Markt 36, Delft
Harreveld, B. Ph. van	M	Oranje Plantage 21, Delft
Harrevelt, W. L. H. van	T	Slachthuisstraat 5, Den Haag
Hart, H. 't	C	Jan van Nassaustraat 59, Den Haag
Hartman, H.	T	Schietbaanlaan 11b, Rotterdam
Hartogh Heijs van de Lier, H. H. A.	C	Verversdijk 8, Delft
Hasekamp, A. L.	W	Parkweg 27, Den Haag
Have, H. H. ten	C	Stadhoudersplein 73, Den Haag
Haver, C.	T	Hugo de Grootstraat 39, Delft
Haverkamp, H. W.	S	Laan van Meerdervoort, Den Haag
Heesterman, J. E.	T	Hugo de Grootplein 10, Delft
Heida, R.	C	Anna van Buerenstraat 113, Den Haag
Heimel, J. H.	T	Schermlaan 4a, Rotterdam
Heitink, G. Th.	C	Joh. Camphuysstraat 294, Den Haag
HellenbergHubar. P,J.M.J.v.	E	Phoenixstraat 13, Delft
Hemert, G. van	W	Raamstraat 6, Dordrecht
Hemert, P. J. L. van	M	Obrechtstraat 214, Den Haag
Hendrichs, W. Th. M.	M	Oranjeplein 30, Heemstede

NAAM	Studie-vak	ADRES
Hennequin, F.	M	Vivienstraat 55m, Den Haag
Hens, E. E.	C	Phoenixstraat 15, Delft
Hermans, J. J. J. M.	C	Oude Delft 156. Delft
Hermans, P. H.	T	Heemraadssingel 298b, Rotterdam
Hert, J. B.	C	Oranje Plantage 25, Delft
Heslinga, J.	T	Oostsingel 59i, Delft
Heuff, D. J.	C	Galvanistraat 67, Den Haag
Heyblom, Th.	C	Hugo de Grootplein 1, Delft
Heijden, P. C. van der	W	Oude Delft 217, Delft
Heyenbroek J.	M	Oranje Plantage 21, Delft
Heijkoop, J.	C	Oude Delft 34, Delft
Heijse, w.i., E. A.	AL	Oude Kleiweg 447, Overschie
Heyting, S. S.	B	Mijnbouwstraat 2, Delft
Hilgers, J.	B	Regentesselaan 72, Den Haag
Hintzbergen, G. F.	W	Oostsingel 20b, Delft
Hirschfeld, H.	T	Mathenesserlaan 371b, Rotterdam
Hisschemöller, F. W.	T	Camaretten 1b, Delft
Hoek Ostende, G. van den	T	Mathenesserlaan 238a, Rotterdam
Hoenderken, R.	W	Geer 46, Delft
Hoeven, J. van der	T	Kolk 10, Delft
Hoff. W. A. van der	M	Huize „Hodenpijl", Schipluiden
Hofhuis, J. P. J.	T	Vermeerstraat 12, Delft
Hofman, A.	T	Hugoplein 11, Delft
Hofman, J. G.	W	Nesseldijk 404, Rotterdam
Hofman, W. B. I.	W	Rijnsburgerweg 40, Leiden
Hofsteede. J. G. C.	W	Voorstraat 88a, Delft
Hogendijk, R.	C	Binnenwatersloot 4, Delft
Hogervorst, J. W. J.	W	Voorstraat 12, Delft
Hollaar, H.	C	Voorstraat 87b, Delft
Holleman, J. E.	T	IJselkade 17, Zutphen
Hondius, K. J.	T	Laan van Oostenburg 37, Voorburg
Honig, P.	T	Piet Heinstraat 25, Delft
Hooft, G. M. G.	T	Wilhelminastraat 40, Den Haag
Hoogelander, G. A.	EL	Katshoek 23b, Rotterdam
Hooghiemstra J. S.	E	Maerten Trompstraat 24, Delft
Hoop, L. de	T	Heemraadssingel 76, Rotterdam

NAAM	Studie-vak	ADRES
Hoorn van den Bosch, P. J. J. van der	E	Simonsstraat 42, Delft
Hopmans, J. J.	T	Oostsingel 59², Delft
Hopster. H. F.	C	Noordblaak 51, Rotterdam
Horst, F. E. van der	T	Suezkade 176, Den Haag
Horst, J. W. A. van der	M	van Eeghenlaan 14, Amsterdam
Horst, P. M. van der	C	Joh. Camphuysstraat 55, Den Haag
Hout. W. A. van der	EL	Sweelinckplein 74, Den Haag
Houten. H. van	T	Hugo de Grootstraat 62, Delft
Houten, H, Th. van	S	Hugo de Grootstraat 36, Delft
Houwen, R. J.	W	Hugo de Grootstraat 6, Delft
Hoytema, t., A. J. van	B	Nassaukade 20, Rijswijk
Huizer, A. J. H. C. Chr. F.	EL	Kanaalweg 18, Delft
Hulsman, J. P.	W	Schietbaanlaan 42b, Rotterdam
Huydts, H. Th. A.	C	Vrouw Juttenland 13, Delft
Huydts. L. H.	C	Bosschestraat 49, Scheveningen
Huydts, P. A. I.	E	Vrouw Juttenland 13, Delft
Huijer, W. L. J.	E	Joost van Geelstraat 25a, R'dam
Iburg Mzn., J. B.	W	Huize „Riendelwand", Zeist
Idema, w.-i., W. P.	AL	Markt 66, Delft
Ilcken, A. J.	C	Voorstraat 70, Delft
Iljas, M.	C	Ligusterstraat 97, Den Haag
Israël, B. J.	C	Voorstraat 107, Delft
Itz, H. J.	W	Alexanderlaan 5, Rijswijk
Itzig Heine, W. H. G.	C	Oostplantsoen 1c, Delft
Jacobi, H. A. W.	C	Witte Rozenstraat 52a, Leiden
Jacobs, G. H. W.	T	Voldersgracht 15, Delft
Jacobs, H. A. J.	T	Voldersgracht 15, Delft
Jacobs, J. A. O.	C	Oranje Plantage 35, Delft
Jacobs, L.	E	Buitenwatersloot 40, Delft
Jacobsen. J.	B	v. Hoornbeekstr. 46. Den Haag
Jager, P. K. de	C	Laakkade 63, Den Haag
Jagtman, C. P. H.	C	Voorstraat 3, Katwijk a. Zee
Jansen, D.	B	Prins Hendrikstr. 99, Den Haag
Jansen, H. C.	T	Westvest 39, Schiedam
Jansen, H. P.	T	K. Wilhelm.str. 15 roodDordrecht
Jansen, J. H. A.	T	Stationsstraat, Waalwijk

NAAM	Studie-vak	ADRES
Jansen. J. W. F.	C	Draaistraat 84, Den Haag
Jansen, W. J. H.	C	Emmastraat 32, Rijswijk
Janssen, A.	T	Koninginnelaan, 13, Voorburg
Janssen, J. J. A.	E	Achterom 153, Delft
Jaspers, N. E. B.	B	
Jellema, P. A.	C	L. v. Meerderv. 437, Den Haag
Jesse. J.	E	Rijnsburgerweg, Oegstgeest
Jetten, R. A.	C	Noordeinde 42a, Delft
Jöbsis, G.	W	Weimarstraat 91, Den Haag
Jong, A. de	C	Oude Delft 158, Delft
Jong, B. de	B	Oude Delft 158, Delft
Jong, N. A. de	T	Voorstraat 70, Delft
Jong, W. de	M	Poortlandlaan 20, Delft
Jonker, J. H.	C	Poortlandlaan 31, Delft
Jonkers, J. J.	W	Rotterdamsche Weg 68a, Delft
Joosse, J.	C	Warmoezierstraat 54, Delft
Joosten, D.	E	Oude Delft 62, Delft
Joustra, G. M,	C	Zuiderstraat 46e, Delft
Joustra, U, S. F.	E	J. W. Frisostraat 44, Delft
Jungerhaus, B. J. M,	M	Heemraadssingel 295, R'dam
Kaaij, G. E. van der	W	Thomsonlaan 12, Den Haag
Kadt, Ph. J. de	T	Choorstraat 39, Delft
Kanter, J. C. de	C	Dunklerstraat 22, Den Haag
Kapsenburg, C.	W	Rubensstraat 143, Den Haag
Kardinaal, L. J. A.	C	Kerklaan 90, Rijswijk
Karres, D. J.	C	Prinsegracht 85, Den Haag
Karthaus, F. E.	W	Oude Delft 122a, Delft
Kater, J.	W	v. Diemenstraat 190, Den Haag
Kekem, E. E. van	E	Houttuinen 5a, Delft
Kelder, A. B.	E	1e Middellandstr. 11b, R'dam
Keller, J. C.	C	Binnenwatersloot 24b, Delft
Kessel, P. J. B. van	M	Oosteinde 89, Delft
Ketwich, W. H. van	C	Delfgauwsche weg 83, Delft
Kimmel, B. H.	C	Brab. Turfmarkt 82, Delft
Kingma, M. C.	C	Heerenweg D 34, Lisse
Kipperman, E. C. S.	T	Voorstraat 56, Delft
Kipperman, J.	C	Vrouwjuttenland 30, Delft
Kipperman Jr., J. F.	C	Voorstraat 56, Delft
Klaij, F.	C	Hypolitusbuurt 29, Delft

NAAM	Studie-vak	ADRES
Kleermaker Jr., K. J. B. de	T	Barentszstraat 7, Den Haag
Kleima, E. A.	W	Haagweg 40
Klein, F. A.	W	v. Leeuwenhoeksingel 37, Delft
Klein, R. J.	C	Hugo de Grootstraat 56, Delft
Klerk, F. W. K. de	S	Daguerrestraat 107. Den Haag
Kleijn, Th.	E	Hugo de Grootstraat 64, Delft
Kloosterhuis, Th. J. M.	B	Delfgauwsche weg 71, Delft
Kloot, L. van der	C	Oude Delft: 234, Delft
Kloppers, J. W.	E	Bezuidenhout 453, Den Haag
Kluft, Th. J. C.	M	Nieuwe laan 36, Delft,
Kluvers, F. B. J.	C	L. v. Meerderv. 204, Den Haag
Klijn, J. M. A.	E	Verhulststraat 69, Den Haag
Knaap. J. M.	E	Nieuwelaan 66, Delft
Knip, A.	T	Prins Hendrikkade 137, Rotterdam,
Knols, P. M.	C	Coenderstraat 8, Delft
Kock, J. H.	E	Adelheidstraat 46, Den Haag
Koeberg, J. P.	W	Delftweg 62, Delft
Koers, J. M.	T	v. Leeuwenhoeksingel 39, Delft
Köhler. J. L. G.	W	Boezemsingel 232a, Rotterdam
Kol van Kluyve, J.	B	v. Leeuwenhoeksingel 34, Delft
Koldeweij. B. J.	AL	Prins Mauritsplein 1c, Den Haag
Koning, L. W. de	W	v. Oldenbarneveltstraat 124a, Rotterdam
Konings, K. J. P.	W	Markt 83, Delft
Kooistra, S. E.	W	v. Leeuwenhoeksingel 31, Delft
Kool, W. C.	W	Edisonstraat 143, Den Haag
Koomen, C.	W	Oostsingel 29, Delft
Kooper. W,	C	v. Speykstraat 92, Den Haag
Koopmans, B. N.	C	Dubbeldamscheweg 60, Dordrecht
Koopmans, H. P.	M	Engelenburgstraat 38, Den Haag
Kooreman, E, J.	B	Choorstraat 54, Delft
Kooy, H. J.	WE	Corn. Speelmanstraat, 18, Den Haag
Korte, P. C. J.	M	Nieuwstraat 24, Delft
Kortlandt, F.	T	Nieuwelaan 66, Delft
Koster van Groos, W. H.	T	Claes de Vriesel. 17, Rotterdam
Koudijs, R.	W	Delfgauwscheweg 73, Delft
Kraaijeveld, C. B.	C	N. Binnenweg 288c, Rotterdam

NAAM	Studie-vak	ADRES
Kraayvanger, E. H. A.	CB	v. Leeuwenhoeksingel 37, Delft
Krabbe, W. K.	C	Voldersgracht 26, Delft
Kramer, S.	W	Oranjelaan 24, Rijswijk
Kramer, W. H.	W	Oude Delft 24, Delft
Kramers, L. J.	W	Phoenixstraat 15, Delft
Kreumer, J. G.	C	Gasthuislaan 19, Delft
Kreyns, S. Chr.	T	Leuvehaven 84, Rotterdam
Krieger, J. F.	E	Newtonstraat 411, Den Haag
Kriek, P. P.	W	Voorschoterlaan 6a, Rotterdam
Kropholler. W.	E	Hugo de Grootstraat 33. Delft
Kropveld, J.	W	Claes de Vrieselaan, Rotterdam
Kruithof, J.	E	Ochterveltstraat 54a, Rotterdam
Kruys, F.	C	Oude Delft 37a, Delft
Kruijswijk, W. P.	C	Oranjelaan 42, Rijswijk
Kruyt, D. E. L.	T	Nieuwstraat 8, Delft
Krijger, L. P.	E	Hoekweg 8, Rijswijk
Krijger, P. K.	W	Verversdijk 47, Delft
Kuipers, E.	B	Oude Delft 170, Delft
Kuipers, J.	C	Dermanstraat 194, Den Haag,
Kunst, W.	C	v. Lumeystraat 61, Den Haag
Kupka, F. J. H.	W	Aschvest 2, Delft
Kurris, F. J. J. H.	T	St. Olofstraat 15, Delft
Kuyk, H.	C	Adelheidstraat 30, Den Haag
Kuijk, P. G. van	S	Leeuwendaallaan 3, Rijswijk
Kuijk, S. H. van	M	Leeuwendaallaan 3, Rijswijk
Kuijpers, J. H. J.	E	Voldersgracht 13, Delft
Kwak, K. P.	B	Heemraadsplein 13a, Rotterdam
Laan, J. A. van der	B	Hoogl, Kerkgracht 23, Leiden
Laarhoven, H. A. J. van	T	Phoenixstraat 15, Delft
Lambooy, D. J.	B	Piet Heinstraat 37, Den Haag
Land, E.	E	Delfgauwscheweg 157, Delft
Landman, J. A.	W	Oost Zeedijk 58, Rotterdam
Lange, D. N. de	C	Groenewegje 10, Den Haag
Lange, J. A. P. A. de	C	Paulus Buysstraat 32, Den Haag
Lange, K. de	W	Cornelis Trompstraat 4, Delft
Lange, M. de	E	Havenstraat 19, Delft
Langen, C. I. de	W	Plantsoen 89, Leiden
Langen, L. H. de	W	Delfgauwscheweg 95, Delft
Langendam, S. G. C.	E	Haagweg 86, Rijswijk

NAAM	Studie-vak	ADRES
Langendam, S. L. A.	E	Haagweg 86. Rijswijk
Langereis. A. W.	T	Groot Hertoginnelaan 171 Den Haag
Lautzius, A. F.	C	Mariastraat 34, Den Haag
Laufer, F.	M	Lipkenstraat 21, Delft
Ledeboer, A. J. M.	W	Obrechtstraat 284, Den Haag
Lee, G. van der	T	Rijswijkscheweg 153, Den Haag
Leeflang, K W. H.	T	Trans 3bis, Utrecht
Leer. w.-i., A. I. van	E	Beukelsdijk 116a, Rotterdam
Leerdam, P. van	C	Nijverheidsstraat 55, Rotterdam
Leeuwen, D. P. van	W	Delfgauwscheweg 109, Delft
Leewens, T. W.	W	Francois Valentijnstraat 61 Den Haag
Lekkerkerker, A. M.	C	Brab. Turfmarkt 4, Delft
Lely e.i., U. Ph.	AL	Agnesstraat 2, Den Haag
Lemaire, W. M.	C	Franklinstraat 165, Den Haag
Levison, E. S.	M	Vrouw Juttenland 20, Delft
Liberg, C. P.	S	v. Leeuwenhoeksingel 16, Delft
Liempt, J. A. M. van	T	Hugo de Grootstraat 24, Delft
Lilien, I.	T	Oostsingel 59k, Delft.
Limborgh, J.	E	Piet Heinstraat 5, Delft
Limburg, H.	T	Prins Hendrikkade 167a, R'dam
Lind v. Wijngaarden, J. D. de	S	Nieuwstraat 14, Zwijndrecht
Linden, A. van der	S	Vrouw Juttenland 20, Delft
Lindenbergh, P. C.	C	Markt 42, Delft
Lindenburg, W. L. Chr.	C	Molenstraat 36, Delft
Linn, W. C. A.	C	Beystraat 2, Wageningen.
Loeff, J.	S	Voorstraat 79, Delft
Loen, A. E.	E	Oude Delft 35, Delft
Loep, G. F. M.	C	Vlamingstraat 72, Delft
Loke, J. E.	W	GrootHertoginnel.231,DenHaag
Loke, W. A.	M	GrootHertoginnel.231,DenHaag
Loo, A. C. van	C	Regentesselaan 67, Rijswijk.
Loo, J. J. V. van de	T	Geestbrugweg 33, Rijswijk
Loo, Q. F. H. H. van de	W	Oranjelaan 8, Rijswijk
Loo, P. J. Chr. van de	W	Oranje Plantage 37, Delft
Looff, J. C. de	C	Lipkensstraat 7, Delft
Loon, J. van	T	deCarpentierstraat168,DenHaag
Lutomirski, K.	E	Nieuwelaan 22, Delft
Luijerink, J.	W	Binnenwatersloot 38, Delft.

NAAM	Studie-vak	ADRES
Lijn, J. van der	M	Vrouw Juttenland 2, Delft
Maan, Chr. J.	T	Oosthavenkade 7, Vlaardingen
Maar, E. J. de	B	Korte Kerkstraat 7, Schiedam
Maas, H. J. van der	S	Laan van Overvest 66, Delft
Maas Geesteranus, P.	C	Molslaan 29, Delft
Maassen, Chr. P. M.	C	Piet Heinstraat 82, Delft
Machwirth, J. G.	E	Oostsingel 45, Delft
Mak. D.	E	Geer 32, Delft
Mallien, M.	C	Stationsplein 56, Den Haag
Mantel, W.	C	Oude Delft 100, Delft
Marckmann, J. A.	W	Prins Hendriklaan 38, Rotterdam
Maris, J.	T	Schiebroekschelaan 36, R'dam
Masset, J. A. M. H.	C	Brugstraat 26, Maastricht
Mathlener Loderus w.-i., H. J.	E	Claes de Vrieselaan 133b, R'dam
Mays, F. C.	C	Oostsingel 256, Delft
Mazure, J. P.	C	Jericholaan 26b, Rotterdam
Mechelen. J. F. J. van	E	Geer 64, Delft
Mee, A. F. M. H. van der	W	Danckertsstraat 63, Den Haag
Meens, J. J. W.	C	Vrouw Juttenland 13, Delft
Meesters, G	C	Markt 48b, Delft
Meindersma, W.	W	Kranenburgweg 40, Den Haag
Memelink, O. W.	M	Binnenwatersloot 38, Delft
Merkom, H. van	C	Columbusstraat 255, Den Haag
Methorst, G. C.	W	Vlamingstraat 72, Delft
Meulemans, O.	T	Valeriusstraat 87, Den Haag
Meulen, H. ter	T	Ieplaan 13, Den Haag
Meulen, S. N. van der	C	Buys Ballotstraat 3, Den Haag
Meurs, P. K. van	B	A 419., Overschie
Meurs, W. A. van	T	Korte Singelstraat 12, Schiedam
Meuser Bourguignon, J. W.	T	Stengelinstraat 6, Katwijk aan Zee
Meuwissen, J. C.	T	Zeestraat 65e, Den Haag
Meij, M. H. T. H. van der	C	Oostsingel 12, Delft
Meijden, H. van der	T	Schiedamschew. 53, Vlaardingen
Meijer, A.	C	Koningsplein 75, Delft
Meijer, W.	C	Oostsingel 61e, Delft
Meijes, F. L.	C	Koninginnelaan 59, Rijswijk
Meijlink, A. V. J. M.	W	Stationsplein 13, 's-Bosch
Meijneken, F. A. W.	C	Vier Ambachtstraat 34b, Rotterdam

NAAM	Studie-vak	ADRES
Michaël, J. G.	W	Poortlandlaan 70, Delft
Michalofski, J. G. von	W	Hollanderstraat 30 Den Haag
Miedema, W.	C	Koningsplein 113, Delft
Mierlo, Th. A. M. F. van	E	Markt 36, Delft
Mioulet, A. P.	C	Hugo de Grootplein 11, Delft
Miranda, D. de	T	Blasiusstraat 22, Amsterdam
Moerman, K. W.	E	Broekweg 3, Vlaardingen
Mol, A.	T	Phoenixstraat 15, Delft
Moll, J. H.	W	van Leeuwenhoeksingel 31,Delft
Moschenius, L.	W	Wasstraat 20, Leiden
Moorsel, C. M. van	AL	Violenweg 16, Den Haag
Most, J. G. A. van der	E	's-Gravendijkwal 131,Rotterdam
Muilwijk, J. P. van	C	Ruysdaelstraat 13, Den Haag
Mulder, A. J.	M	Oranjestraat 8, Delft
Mulder, G.	T	Nieuwe Plantage 65, Delft
Mulder, I. R.	S	Leeuwendaallaan 97, Rijswijk
Mulder, J. G.	E	Choorstraat 29, Delft
Mulders, J.	T	Noordeinde 36, Delft
Muller, H. D.	T	Oostsingel 59i, Delft
Muller, J. A.	C	Denneweg 69, Den Haag
Muller, J. A. W.	M	Hooikade 9, Delft
Muller, Th. N.	B	Hooigracht 32, Leiden
Muyson Wzn., P.	EL	Mathenesserlaan 386, Rotterdam
Nauta, L. W.	T	Wilhelminalaan 10, Rijswijk
Nelemans, R. J.	C	Rotterdamsche weg 2e, Delft
Neppérus, H.	C	Oude Delft 138, Delft
Neurenburg, E. M.	S	Nieuwe Parklaan 63, Den Haa g
Nieboer, P. M.	W	Hoogstraat 10, Winschoten
Nieulant Pelkman, J. H.	W	Diergaardelaan 21, Rotterdam
Nieuwenhuis, J. G. J. C.	E	Maerten Trompstraat 30, Delft
Nieuwenhuizen Segaar, L. E.	T	Morschweg 60, Leiden
Nix, F. E.	M	Bilderdijkstraat 52, Haarlem
Nolet, H. R. M. A.	T	Tuinlaan 12, Schiedam
Nonnekens, J. C.	T	Voorschoterlaan 64, Rotterdam
Notenboom, A. W.	T	Pletterijstraat 127, Den Haag
Obertop, D . M. F.	C	Hugo de Grootstraat 102, Delft
Odinot, A. J.	E	Oude Delft 79, Delft
Ogilvie, R. A.	C	Accaciastraat 6, Den Haag

NAAM	Studie-vak	ADRES
Ommen, W. van	C	Markt 8, Delft
Ong, T. T.	C	Piet Heinstraat 49, Delft
Ongkiehong, B. L.	T	Laan van Meerdervoort 407, Den Haag
Oolbekkink, H.	M	Schietbaanlaan 57b, Rotterdam
Oortman Gerlings, H.	E	Hooikade 17, Delft
Oosting, L. C.	T	Gr. Kerkbuurt 5, Dordrecht
Oostwoud Wijdenes, J. M. J. W.	C	van Hovestraat 29, Den Haag
Overdiep, W. S.	E	Laan van Altena 25, Delft
Overduyn, H. E.	W	Achterom 163, Delft
Oijen, L. W. H. van	T	Z.O. Buitensingel 229, Den Haag
Pannevis, M. C.	S	Hugo de Grootstraat 5, Delft
Patiwael, J. J. A.	C	Pijnboomstraat 10d, Den Haag
Pel, W. A. H.	M	2e Emmastraat 161, Den Haag
Pelle, C. J.	T	Voorstraat 95a, Delft
Pereboom, D. F. J.	W	Kerkstraat 180a, Renkum
Perelaer Jr., E.	C	Hugo de Grootplein 11, Delft
Perquin, J. A. J.	T	Breestraat 45, Leiden
Pet, J. C. L. B.	C	Laan van Overvest 44, Delft
Petit, C. J. A. M.	T	Koornmarkt 79, Delft
Petit, J. P. A. M.	C	Geer 64, Delft
Peutz, F. P. J.	B	Stadhouderstraat 5, Rijswijk
Pieters, H. A. J.	T	Bijlandtstraat 149, Den Haag
Plantema, J.	C	Stephensonstraat 22, Den Haag
Planten, O. M.	M	Statenlaan 30, Den Haag
Plantenga, J. H.	B	Groot Hertoginnelaan 253, Den Haag
Poellmann, B. M. J.	C	Piet Heinstraat 60, Delft
Pol, J. J. van der	E	Wilhelminahôtel, Delft
Polak, M. J.	E	Weimarstraat 40, Den Haag
Poortman, H. E. Ch.	E	Frederik Hendriklaan 233, Den Haag
Poppelen, F. W. van	W	Ant. Duijckstraat 54, Den Haag
Pos, A.	W	Regentesselaan 38, Den Haag
Post, K. G. P.	M	Mathenesserlaan 363, Rotterdam
Posthumus, E.	E	Nieuwelaan 22, Delft
Postma, J.	C	Paulus Buysstraat 30, Den Haag
Postuma, J. C.	EL	Riouwstraat 174, Den Haag

NAAM	Studie-vak	ADRES
Potjes, L. Th. A.	M	Kipstraat 91, Rotterdam
Potma, J.	C	Oude Delft 76a, Delft
Pouwels, A. C.	W	Nieuwe Laan 64, Delft
Praag, M. M. van	C	Spinozastraat 15, Amsterdam
Prentice, G. A.	C	Hypolytusbuurt 29, Delft
Prins, A. C.	S	Nieuwe Haven 153, Schiedam
Prins, J. M.	E	Hemsterhuisstraat 4, Den Haag
Prins, M. F.	C	Hoefkade 209, Den Haag
Privé, H. J.	C	Vijverhofstaat 157, Rotterdam
Pulles, C. A. J.	E	Stationsstraat C 14, Waalwijk
Puy, J. H. de	M	Rochussenstraat 249b, R'dam
Pijl, D. A. W. van der	C	Markt 55, Delft
Quak, J. D.	C	Rodenrijschelaan 38b, R'dam
Quant, J. de	W	Buys Ballotstraat 41, Den Haag
Raa, H. Ph. ten	M	Phoenixstraat 7, Delft
Raaff, L. W.	C	Stationsplein 33, Den Haag
Rabe, F. W.	E	Joost van Geelstraat 19a, R'dam
Rademaker, E.	C	Nassaukade 18, Rijswijk
Rademaker, J. H. B. M.	W	Choorstraat 43, Delft
Radersma, W.	E	Buys Ballotstraat 55, Den Haag
Raedts, C. E. P. M.	M	Markt 41, Delft
Rahusen, E. N.	W	Oranjelaan 38, Rijswijk
Raymakers, J. L. J. M.	T	Vermeerstraat 2, Delft
Razoux Schulz, F. M.	C	Reinkenstraat 70, Delft
Rede, C. van	T	Esschenlaan 24, Rotterdam
Redelaar, J. H.	B	Fultonstraat 126, Den Haag
Ree, A. van der	S	's Gravendijkwal 3, Rotterdam
Reedijk, C.	C	Laan van N. O. I. 2, Voorburg
Reeuwijk, W. J. van	M	Bergschelaan 92, Rotterdam
Regt, L. de	E	Vlouw 26b, Delft
Reinders, W. D. G.	W	Treebeekstraat 40, Kouvenrade
Reitsema, Tj. L.	M	Nieuwstraat 7d, Delft
Reitsma, C. J.	C	v.Bleyswijkstraat 14, Den Haag
Reitz, H. L.	C	Oude Delft 178, Delft
Rengers, N. J.	C	Oostsingel 12g, Delft
Rensing, J.	C	Choorstraat 58, Delft
Rensen, K. J.	E	Piet Heinstraat 5, Delft
Reus, N. W.	T	Nic. Maessingel 182, Dordrecht

NAAM	Studie-vak	ADRES
Reygers, A. W. H. C. F.	W	West Kruiskade 71a, R'dam
Reyseger, J. M.	C	De Perponcherstr. 99, Den Haag
Rhijn, B. van	T	Kanaalweg 23, Delft
Ribbens, A. J.	S	Geer 64, Delft
Riemens, E. J.	C	Coenderstraat 17, Delft
Riemer, G.	E	Poortlandlaan 12, Delft
Riemersma, M. I.	T	Toulonschelaan 22, Dordrecht
Riemsdijk, A. H. B. van	E	Noordeinde 42a, Delft
Riemsdijk, D. van	C	Choorstraat 10, Delft
Rientsma, F. C.	B	Heemskerkstraat 10, Delft
Rietema, K. C.	E	Oostsingel 22, Delft
Rietveld, J. F.	T	Pletterijstraat 113, Den Haag
Ringeling, J. C. N.	C	Klein Coolstraat 6a, Rotterdam
Rivière, P. J. F. D. van de	C	Spoorsingel 78b, Delft
Roege, T.	E	Delfgauwscheweg 95, Delft
Roelofs, C. F.	E	Helmerstraat 82, Den Haag
Roelofs, L.	E	Noordwijk
Roelofsen, S.	W	Julianastraat 42, Rijswijk
Roelofsz, Ch. F.	B	Markt 46, Delft
Roes, Th. J.	W	Weimarstraat 79, Den Haag
Roessel, J. L. A. M. van	T	Oude Kaz., Kam. 26a, Harderwijk
Roeters van Lennep, B. C.	T	Koornmarkt 20a, Delft
Roggeveen, A.	C	Stieltjesstraat 34, Rotterdam
Rogier, Chr. P. J. M.	B	Burgwal 16, Delft
Roll, G. H.	T	Frankenslag 161, Den Haag
Rondberg, C. J.	T	Prins Mauritsstraat 16, Schiedam
Roon, J. D. van	T	Piet Heinstraat 36boven, Delft
Roon, P. D. van	T	Bergweg 167b, Rotterdam
Roorda, J.	E	Piet Heinstraat 13, Delft
Roos, C. J. T. C.	E	v. Leeuwenhoeksingel 34, Delft
Roos Jr., G.	M	Ochterveltstraat 32b, R'dam
Roos, L.	C	Dorpstraat B 87, Barendrecht
Roos, M. J.	C	van Lumnystraat 57, Den Haag
Roos, B. D. de	C	Ged. Nieuwesloot B 57, Alkmaar
Roosenschoon, J.	W	Anna van Buerenstraat 38, Den Haag
Rooy, G. de	S	Poortlandlaan 5, Delft
Rosenberg, W. F. A.	T	Oostsingel 59, Delft
Rosenquist, A. J. D. L.	C	Suezkade 70, Den Haag
Rosenthal, G. A.	W	Joost van Geelstraat 26b, R'dam

NAAM	Studie-vak	ADRES
Rossem du Chattel, W. H. v.	C	Breestraat 95, Leiden
Roijer, W.	S	Piet Heinstraat 20. Delft
Ruiter, H. J. C, de	W	Adelheidstraat 165, Den Haag
Ruijs Bzn., D. Th.	W	Westerkade 7, Rotterdam
Ruijs, Th.	M	Piet Heinstraat 13, Delft
Rijkeboer, W.	E	Oude Delft 8, Delft
Rijperman, M. E.	C	Oude Delft 206, Delft
Sander, J. C.	T	Nieuwelaan 64, Delft
Santhagens, J. C.	W	Valkenboschlaan 193, Den Haag
Saraber, P. G. W.	E	Gerard Reynststraat 54, D. H.
Schaefer, G.	T	van Loostraat 116, Den Haag
Schaepman, A. E,	T	Hugo de Grootstraat 20, Delft
Scheepens, C. A.	T	2de Schuytstraat 76, Den Haag
Scheffers, H. W.	T	Lange Haven 124, Schiedam
Scheltema de Heere, R. F.	S	Stationstraat 25, Amersfoort
Schermerhorn, D.	C	Oostsingel 12m, Delft
Schieving, G. D.	C	van Slingelandtstraat 10. Den Haag
Schilden, B. van der	M	Oranjelaan 13, Rijswijk
Schilthuizen, L.	C	Utrechtsch Jaagpad 8, Leiden
Schmidt Crans, H. M.	W	„Oranjestein", Amerongen
Schols, H.	M	Piet Heinstraat 82, Delft
Scholtens, K.	M	Saftlevenstraat 5, Rotterdam
Schoonneveldt, C. H. M. van	C	Zomerhofstraat 20, Rotterdam
Schoorl, G.	C & B	Piet Heinstraat 22, Delft
Schot, A. G. G.	M	Oostsingel 12a, Delft
Schot, w.-i., W. A. F.	AL	Nieuwstraat 4, Delft
Schotel, F. H. P.	E	van Weede van Dijkveldstraat 74, Den Haag
Schotte, E.	T	Koornmarkt 53, Delft
Schouten, D. L. C.	T	van Leeuwenhoeksingel 49, Delft
Schoutissen, H. A. J.	T	Verversdijk 65c, Delft
Schueren, J. B. G. M, ridder van der	E	Oude Delft 206, Delft
Schuitemaker. N.	T	1e van den Boschstraat 126, Den Haag
Schuurbiers, F. M. J.	S	Voldersgracht 15, Delft
Schuurman, J. C.	E	Koningsplein 89, Delft
Sengers, J. J. M.	M	Oppert 4, Rotterdam

NAAM	Studie-vak	ADRES
Sens, A.	T	Nieuwelaan 8, Rotterdam
Senus, A. H. C. van	T	Avenue Concordia 98, Rotterdam
Seters, A. W. van	T	Nieuwe Plantage 65, Delft
Siewerts v. Reesema t., N. H.	AL	Maerten Trompstraat, Delft
Sliedrecht, J. B. van	C	Oude Delft 239, Delft
Sluys, G. H. J. van der	W	Oude Delft 186. Delft
Smit, A. G. F.	C	Koornmarkt 66a, Delft
Smit, G. S.	B	Pletterijstraat 167, Den Haag
Smits, A. M. J. J.	C	Emmastraat 14, Den Haag
Smits, J. P.	B	Riouwstraat 174, Den Haag
Smoor, P. J. C.	E	Oud Gastel
Smulders, W. A. J. P.	W	Poortlandlaan 22, Delft
Snethlage, F. P.	S	Huize Boschduin, Kievietspark, Wassenaar
Snoeck Henkemans, J.	M	van Boetzelaerlaan 127, Den Haag
Snijders Jr. t., C. J.	AL	Hôtel Wilhelmina, Delft
Soep, L.	T	Staalkade 5, Amsterdam
Specken, H. A. M.	W	Hooikade 9, Delft
Spée, J. L. J. V.	W	Phoenixstraat 13, Delft
Spek, C. van der	W	Westeinde 122, Voorburg
Spek, F. R. van der	C	Oude Delft 16, Delft
Spies Mzn., M.	C	Schietbaanlaan 5a, Rotterdam
Spit, G.	W	Laan van Meerdervoort 436, Den Haag
Spithorst, S.	EL	Poortlandlaan 27, Delft
Spoel, J.	T	Nieuwe Plantage 93, Delft
Spoon, F.	E	Provenierssingel 31a, Rotterdam
Spork, D.	E	Voorstraat 193, Dordrecht
Sprey, F.	S	Oude Delft 35, Delft
Sprong, L. M. A. van der	C	Copernicusstraat 87, Den Haag
Spruit Jzn., P.	T	Geer 14, Delft
Spruyt, J. P.	T	Stationsplein 53, Den Haag
Staalen, A. J. van	C	van Leeuwenhoeksingel 39, Delft
Stadt, J. J. van de	C	Markt 60, Delft
Stans, J. C.	S	Nieuwelaan 48, Delft
Stappen, J. van	W	Weesperzijde 45, Amsterdam
Staring, E. W. A.	C	Nassaukade 111, Amsterdam
Steenaart, W. H.	C	Nieuwelaan 44, Delft
Steenhoek, C.	W	Choorstraat 51b, Delft
Stekelenburg, F. H. A.	E	Corn. Jolstraat 26, Scheveningen

NAAM	Studie-vak	ADRES
Stempels, P.	C	Koningin Wilhelminastr. 12 rood, Dordrecht
Steneker, P. Ph.	C	Delfgauwscheweg 69, Delft
Stephan, L. P.	W	Ieplaan 32, Den Haag
Stigter, M.	C	Hoogstraat C 92, Maassluis
Stolk, F. W. C. G.	C	H. Zwaardecroonstraat 1, Den Haag
Stork, B. H.	W	Oranjeplein 84, Den Haag
Stork, J. E.	E	Leeuwendaallaan 103, Rijswijk
Straatman, H.	C	Hotel „De Bolk", Delft
Strang v. Hees, G. P. F. H. J.	EL	Kanaalweg 18, Delft
Stroeve, H. G.	M	Lipkensstraat 30, Delft
Struik, Th. A.	C	Tollensstraat 104b, Rotterdam
Stuiver, O. H.	C	Oude Dijk 240b, Rotterdam
Stumpff, J. E.	W	Wilhelminahotel, Delft
Suijling, K. L.	E	Brab. Turfmarkt 23, Delft
Swaan, W.	C	Piet Heinstraat 38, Delft
Swaay, H. G. M. van	E	Oude Delft 206, Delft
Swane, J. W. A.	C	Coenderstraat 38, Delft
Swart, H. J. H.	E	Statenplein 20, Den Haag
Swaters, H. D. J.	C	Hugo de Grootstraat 64, Delft
Sijnja, W. A.	E	Frankenslag 351, Den Haag
Tekelenburg, J. J.	M	Schoterweg 71, Haarlem
Telder, P.	C	Brab. Turfmarkt 67, Delft
Telders, J. E. A.	C	Coenderstraat 8, Delft
Terlingen, G. C.	C	Buitenwatersloot 28, Delft
Terwindt, W. H.	W	Oranjelaan 8, Rijswijk
Terwogt, W. A.	M	Kenaupark 15, Haarlem
Tetterode, F. van	C	Voorstraat 9b, Delft
Teunissen, L. J. A.	W	Spoorsingel 5, Delft
Teutem, F. van	E	Geer 2a, Delft
Teyinck, J. A.	W	Oude Delft 124, Delft
Thomas, J. G. A.	W	v. d. Helststraat 22, Den Haag
Thomasson, J.	C	Koningsplein 105, Delft
Thung, S. K.	T	Poortlandlaan 46, Delft
Thunnissen, W. J. H.	C	Carel v. Bijlandtl. 6, Den Haag
Thuijs, W. K. G.	E	Verhagen Metmanstraat 36, Rijswijk
Thijsse Jr., J. P.	C	Kanaalweg 17, Delft

NAAM	Studie-vak	ADRES
Thijwissen, M. P. E. H.	M	Prins Hendriklaan 5, Rijswijk
Tielens, A. M. A. E.	E	Choorstraat 43, Delft
Timmermans, P.	E	v. Leeuwenhoeksingel 34, Delft
Tjebbes, C.	S	Coenderstraat 9a, Delft
Toen, H. A.	T	Achterom 34a, Delft
Tongeren, H. van	W	Botersloot 96, Rotterdam
Troost, L.	S	Maaskade 103a, Rotterdam
Troquaij, P. H.	T	Da Costastraat 36, Den Haag
Tusschenbroek, M. J. van	T	Rijswijkscheweg 227, Den Haag
Ubachs, J. G. H.	M	Zwarteweg 63, Den Haag
Uhlenbeck, G. E.	T	Lübecstraat 80, Den Haag
Uittenbogaard, J. B.	C	Nieuwelaan 64, Delft
Ulrich, B.	W	Schiedamschesingel 56, Rotterdam
Ulrich, V. P.	M	Brab. Turfmarkt 77, Delft
Ungerer, A. E. J.	C	Lipkensstraat 7, Delft
Utenhove, G. F. L. van	T	v. Speykstraat 128, Den Haag
Valderpoort, W.	C	Kleine Coolstraat 9, Rotterdam
Valk, J.	E	Rodenrijschelaan 20, Rotterdam
Valk, J. H. A. P. van der	T	Adr. Pauwstraat 59, Den Haag
Valk, L. J. van der	T	Laan van Overvest 54, Delft
Valk, W. van der	W	Utrechtsche Jaagpad 18, Leiden
Vas Visser, P.	T	Kerkstraat 25, Baarn
Veelen, W. I. C. van	C	Verlaatsche Dijk, Almkerk
Veeman, I.	S	Noordeinde 36, Delft
Veen, W. M.	C	Lipkensstraat 7, Deift.
Veen, F. M. van	C	v. Perseynstraat 2, Amersfoort
Veen, J. van	C	Nassaukade 18, Rijswijk
Veen, c.-i., N. J. van	AL	Coenderstraat 7, Delft
Veen, S. C. van	E	Goudschestraat 93a, Rotterdam
Veen, H. van der	E	Marconistraat 40, Den Haag
Velde, J. A. van de	T	van Leeuwenhoeksingel 8, Delft
Velleman, G.	C	Amst. Veerkade 43a, Den Haag
Velthuijsen	C	Bilderdijkstraat 110, Den Haag
Veltman, D. F.	M	Café De Phoenix. Oude Langendijk, Delft
Velzen. A. W. A. van	C	Geer 14, Delft
Ven, J. J. M. van de	T	Peperstraat (hoek O. D.) Delft

NAAM	Studie-vak	ADRES
Venema, J. P. H.	C	Franklinstraat 100, Den Haag
Verboom, J.	T	Singel 28, Dordrecht
Verburg, G. J.	C	Hugo de Grootstraat 10, Delft
Verhoef, N.	M	Spoorsingel 4, Delft
Vermeulen, J. H.	T	Zuiderstraat 98, Delft.
Vermeyden, A. D.	C	Rozenburglaan 25, Rotterdam.
Versteege, L. G.	W	Crooswijkschesingel 9, R'dam.
Verstege, A.	M	L. v. N.O.-Indië 72, Den Haag.
Verwey, H. M.	C	Tuinlaan 38, Schiedam.
Verwijnen, G. J.	AL	Buitenwatersloot 28, Delft.
Verwijs, J.	C	Vermeerstraat 12, Delft.
Vinke, H. L. J.	W	Mathenesserlaan 357a, R'dam.
Vis, H.	C	Oude Delft 154, Delft.
Vis, M. D. Th.	M	Agnesstraat 10, Den Haag.
Visman, B.	C	Schuytstraat 221, Den Haag
Vlasblom, M.	T	Poortlandlaan 10, Delft.
Vliet Jr., W. N. van	C	v. Weede v. Dijkv.str. 6, D. H.
Volker, T. V.	C	Koornmarkt 53, Delft.
Voogd, C.	C	Honingerdijk 55b, Rotterdam.
Voogd, F.	W	van Speykstraat 14, Delft.
Voogd, M.	T	Honingerdijk 55b, Rotterdam.
Voogd, J. G. de	T	Oude Delft 35, Delft.
Voogd, N. de	M	2e Sweelinckstr.117, Den Haag.
Voogt J.Ezn., M. W.	S	Voorschoterlaan 52, Rotterdam
Voorham, H.	C	Oostsingel 8, Delft.
Voorhoeve, N. A. J.	E	Stadhoudersplein 13, Den Haag.
Voornveld, J. van	W	P. Krugerstr. 11, Watergraafsm.
Vorst, H. C. C. M.	E	Langegracht 79, Leiden
Vos, J. J. H.	C	Jan Blankenstraat 83, Den Haag
Vos, L.	W	Koornmarkt, Delft
Vos Jr. c.i., C. W. de	AL	Laan v. Meerdervoort 290, d. H.
Vos. H. C. de	E	Nieuwelaan 66, Delft
Vos, J. M. de	E	Kronerhoefstraat 32, Eindhoven
Voss, J. C. P.	T	Oude Delft 228, Delft
Vreese, L. C. M. de	C	Brab. Turfmarkt 24, Delft
Vreugde, L. M. H.	M	Spruitenboschstraat 14, Haarlem
Vries, C. L. de	M	Weimarstraat 5, Den Haag
Vries, G. C. J. J. de	W	v. Aersenstraat 54, Den Haag
Vries, J. de	W.E	Tuinlaan 122, Schiedam
Vries, J. E. de	W.S	Nieuwe Plantage 65, Delft

NAAM	Studie-vak	ADRES
Vries, K. L. de	C	Oude Delft 144, Delft
Vries, W. M. de	W	Geer 56, Delft
Vroeg, A. M.	C	Weteringkade 38, Den Haag
Vroom, J. de	M	Binnenwatersloot 15, Delft
Vroon van Gestel, C.	E	Haagweg 121, Delft
Vrijlandt, W.	S	Gijsb. v, Amstelstr. 10. A'dam
Waardenburg, J. D. J.	C	Oude Delft 35, Delft.
Waaij, A. E. van der	E	Hondiusstraat 62b, Rotterdam.
Wackwitz, J. D.	E	Oranjelaan 15, Rijswijk.
Wagenvoorde, J. A.	C	Voldersgracht 15, Delft.
Wagensveld, G. J. A. van	T	Oostsingel 59b, Delft.
Wal, G. J. van der	W	Laan v. Overvest 48, Delft.
Wal, N. J. H. van der	C	Warande 95, Schiedam.
Wally, G. J.	M	Galileïstraat 195, Den Haag.
Walonker, H. Th. L.	C	Oostsingel 16, Delft,
Walther, G. L,	C	Voorstraat 53, Katwijk aan Zee.
Warmelink, O. A.	C	Neude 12bis, Utrecht
Warners, C. J.	E	Laan van Overvest 50, Delft,
Wassenberg, J. W. P.	W	Nieuwstraat 30b, Rotterdam.
Wassing, F.	C	Oranjelaan 26, Den Haag.
Weeldenburg, J. G.	T	Saftlevenstraat 30a, Rotterdam.
Weerd, t., L. N. M. de	AL	Laan van Overvest 34, Delft.
Weering, J. van	W	Zeevischmarkt 10, Rotterdam.
Welling, A H. S.	T	Suezkade 108, Den Haag.
Wellner, J.	W	De Carpentierstraat 23, D. Haag.
Welsenes, H. G. van	W	Varkenoordschedijk 62, R'dam.
Went, N. B. van	T	Hooigracht 3, Leiden
Werf, F. S. A. van der	C	Geer 64, Delft.
Werff, D. A. van der	T	Singel 26. Dordrecht.
Wessels, J. A. J.	C	Koornmarkt 25, Delft.
Westerloo, H. Ch. M. van	W	Laan v. Meerdervoort 395, D.H.
Wettum, J. C. van	T	Hugo de Grootplein 11, Delft
Wichers, P. C.	W	Crooswijksche weg 106, R'dam
Wieberdink, G.	W	Oostplantsoen 1a, Delft
Wieken, J. H. M. A.	C	Burgwal 27, Delft
Wieland, F.	C	Choorstraat 49, Delft
Wiemans, W. A.	C	Edisonstraat 29, Den Haag
Wieneke, G. H.	E	Schoonderloostraat 88, R'dam
Wieringen, G. van	C	Villa „At Home", Hoofddorp

NAAM	Studie-vak	ADRES
Wiersma, J. E.	B	Laan van Meerdervoort 430, Den Haag
Wiess, E. A. C.	M	Dirk Hoogenraadstraat 164, Scheveningen
Wild, A. M. de	T	Laan van Meerdervoort 406, Den Haag
Wilde, J. C. de	M	Voorhout (Z. H.)
Willebeek le Mair Jr., J.	M	Eendrachtsweg 74, Rotterdam
Willemink, T.	B	François Valentijnstraat 191, Den Haag
Willems, J. A. M.	C	Heimanstraat 32, Den Haag
Willigen, J. Chr. de	C	Heerenstraat 7, Rijswijk
Willigen, J. H. G. van	M	Nieuwe Plantage 93, Delft
Willink. A. C.	B	Markt 73a, Delft
Winkelman, H.	B	v. d. Vinnestraat 26, Haarlem
Wit, A. N. P. de	C	Jan v.Nassaustraat 26,Den Haag
Wit, C. J. de	M	Oud Vossemeer
Wit, W. F. de	W	Poortlandlaan 21, Delft
Witkop, K. E.	C	Hypolitusbuurt 191, Delft
Witte, J. L.	C	Markt 42, Delft
Wittenberg, C. H.	C	Nieuwe Langendijk 63, Delft
Wolff, Ch. J. de	T	Frederik Hendriklaan 151, Den Haag
Wordheim, W. F. A. von	T	Frederik Hendrikplein 29 Den Haag
Woude, H. J. van der	C	Obrechtstraat 235, Den Haag
Wouters, W. C.	B	Huize „De Driesprong", Wassenaar
Wouw, J. J. van	C	Linker Rottekade 141, Rotterdam.
Wijffels. F. C. M.	M	Postkantoor, St. Oedenrode
Wijs, J. C. de	C	Weimarstraat 223, Den Haag
IJperen Jr., R. van	C	Bergsingel 58b, Rotterdam
IJzer, J. A. L.	W	v. Leeuwenhoeksingel 39, Delft
Zandstra, Th,	E	2e v. Blankenburgstraat 97, Den Haag
Zandveld, J. A.	W	Molenstraat 53, Den Haag
Zee, K. C.	T	Nieuwe Plantage 65, Delft

NAAM	Studie-vak	ADRES
Zee, P. F. de	M	Kanaalweg 18, Delft
Zeijlmans van Emmichoven, C. P. A.	M	Koningsplein 44, Den Haag
Zinsmeister, A. G.	E	Paulus Buysstraat 16, Den Haag
Zoeten, J. P. de	S	Poortlandlaan 31, Delft
Zuidweg, A. W.	E	Adelheidstraat 211, Den Haag
Zuidweg, J.	T	Copernicusstraat 12, Den Haag
Zwaan, W.	C	Lipkensstraat 32, Delft
Zwart, J. G. van der	C	Laan v. Meerdervoort 388, d. H.
Zwiers, H. T.	B	Hugo de Grootstraat 10, Delft
Zijderveld, P. H.	M	Buitenwatersloot 18, Delft
Zijl, A. W. van	EL	Delfgauwscheweg 87, Delft
Zijll, J. van	W	Oude Dijk 228a, Rotterdam
Zijll de Jong, G. H. C. van	C	Oranjelaan 26, Den Haag

INDEELING DER INGESCHREVENEN NAAR DE FACULTEITEN EN STUDIEJAREN

Civiel		Bouwkundig		Werktuigkundig	
1	90	1	27	1	64
2	103	2	27	2	90
3	106	3	13	3	77
4	126	4	8	4	104
5	104	5	10	5	39
	529		85		374

Scheepsbouwkundig		Electrotechnisch		Technoloog	
1	22	1	48	1	105
2	21	2	48	2	91
3	8	3	34	3	79
4	12	4	44	4	72
5	11	5	42	5	47
	74		216		394

Mijnen		Yker	
1	36	1	2
2	24	2	1
3	31	3	—
4	32	4	—
5	11	5	—
	134		3

E. L.
Enkele lessen . 22

A. L.
Alle lessen . . 33

AANTAL INGESCHREVENEN

Het totaal der ingeschrevenen op 1 November 1918 bedraagt 1864, waarvan voor de 1ste maal 396

Het totaal der ingeschrevenen voor den cursus 1917/18 bedroeg 1865, waarvan voor de 1ste maal 355

Het totaal der ingeschrevenen in 1916 bedroeg, 1823 waarvan voor de 1ste maal 433

BELGISCHE UITGEWEKENEN

door den Minister van Onderwijs, Kunsten en Wetenschappen krachtens art. 54 der Hooger-Onderwijswet aangewezen als bevoegd om de lessen aan de Technische Hoogeschool te volgen gedurende den cursus 1918/19

M. Bréda.
R. Bréda.
F. Douxchamps.
C. Nijssens.
A. Raes.
G. van Roey.

RUSSISCHE UITGEWEKENEN

I. Belitsky.
M. Berlin.
J. Bourda.
B. Gussinsky.
M. Gerschon.
W. Malysa.
M. Matz.
A. Nemtzew.

GEINTERNEERDEN

door den Minister van Onderwijs, Kunsten en Wetenschappen krachtens art. 54 der Hooger-Onderwijswet aangewezen als bevoegd om de lessen aan de Technische Hoogeschool te volgen gedurende den cursus 1918/19

BELGEN

OFFICIERS-PROFESSEURS

H. Rabozée, Major.
H.v.Loock. Capitaine-Commandant
G. Bonnet. Idem
C. Gelleus. Idem
I. Beaudoux Idem
E. Meys. Idem
P. Gillet. Capitaine
G. Blutz. Luitenant.

OFFICIEPS-ÉLÈVES

C. Bavay. Capitaine-Commandant
P. de Beule. Lieutenant.
A. Dohogne. 2e Lieutenant.
E. Francisie. Idem
I. Merkx. Iedm
S. Navez. Idem
G. Noé. Idem
F. Nolté. Idem
M. Novent Idem
I Ourousseau. Idem
M. Quinet. Idem
D.Reclercq. Idem
L. Sapin. Idem
E. de Vogelaere.

SOLDATS

Rosseels, E. Sergeant.
A. Malengreau. Mar des L.
A. Gillardin. Corporal
A. Notté. Brigadier

F. Belche
I. Blockmans.
P.de Bruycker
V. Carpet.
A. Cavrot.
H. Daublain,
A. Demaret.
F. Fenendael
M. Flamant.
E. Grégorie.
H. Grautars.
L. Huart.
F. Jeunehomme.
A. Lemal.
W. van Lierde.
P. van Lint.
G. Loy.
E. Mickez.
R. Platteau.
F. Robbrecht.
F. Schwartz.
B. de Smolensky
P. van Steenberge
T. Verkeggen
I. Wilmart.

DUITSCHERS

Melech Leutnant.
Schmidt. Idem
Baure. F. W. Leutnant der Reserve
Braukmeier. Idem
Kohlman. Idem
Manecke. H. Idem
Metzger. Idem
Rapp. R. Idem
Twisterling. Idem
Tönnigsen Mar. ing. applikant.
W. Meijer Mar. ober. applikant.
K. Meijer ing. a: D.
Guckes. Ing. Asp,
Hannig. Mar. ober. asp.
E. Schultz. Offizier Stelvertreter.
Rossmann. Feldwebel.
Wolf. Idem
Mittelsten-Schee. Ober-Maschinen-maat.
O. Schulz. Idem
Vogler. Maschinen-Maat.
Koch. H. Vize-Feldwebel.
Pannwitz. Idem
Peters. Idem
G. Schmann. Idem
K. Rüff. Idem
Vogel. Idem
Böhm. Vize Wachtmeister.
W. Lücke Idem
A. Schrempf. Idem
P. Meijer. Unteroffizier.
Piedboeuf. idem
Rave. Idem
Roese. Idem
Strohtotte, Idem
Colombel. J. Zivilinternierter.
H. Hartmeijer. Idem
K. Hensen Idem
J. Kündgen. Idem
H. Spannagel.

ENGELSCHEN

N. C. Spratt. Captain.
J. Easton. Lieutenant.
A. Patten, Idem
S. Vaugham Idem
G. G. Whitaker.
J.P. Beeston.Burgerkrijgsgevangene.