DELFTSCHE STUDENTEN ALMANAK

1923.

V V
815 Fe

V.V.
K. 815
Pl. F

DOOR DE COMMISSIE TOT REDACTIE VAN
DEN DELFTSCHEN STUDENTEN ALMANAK
VOOR HET JAAR 1923, AANGEBODEN AAN

de Bibliotheek der
Technische Hoogeschool

DELFT, 15 DECEMBER 1922

DE PRESIDENT:

L. L. Bv. Soest.

DE SECRETARIS:

D. T. Duyp

DELFTSCHE STUDENTEN-ALMANAK

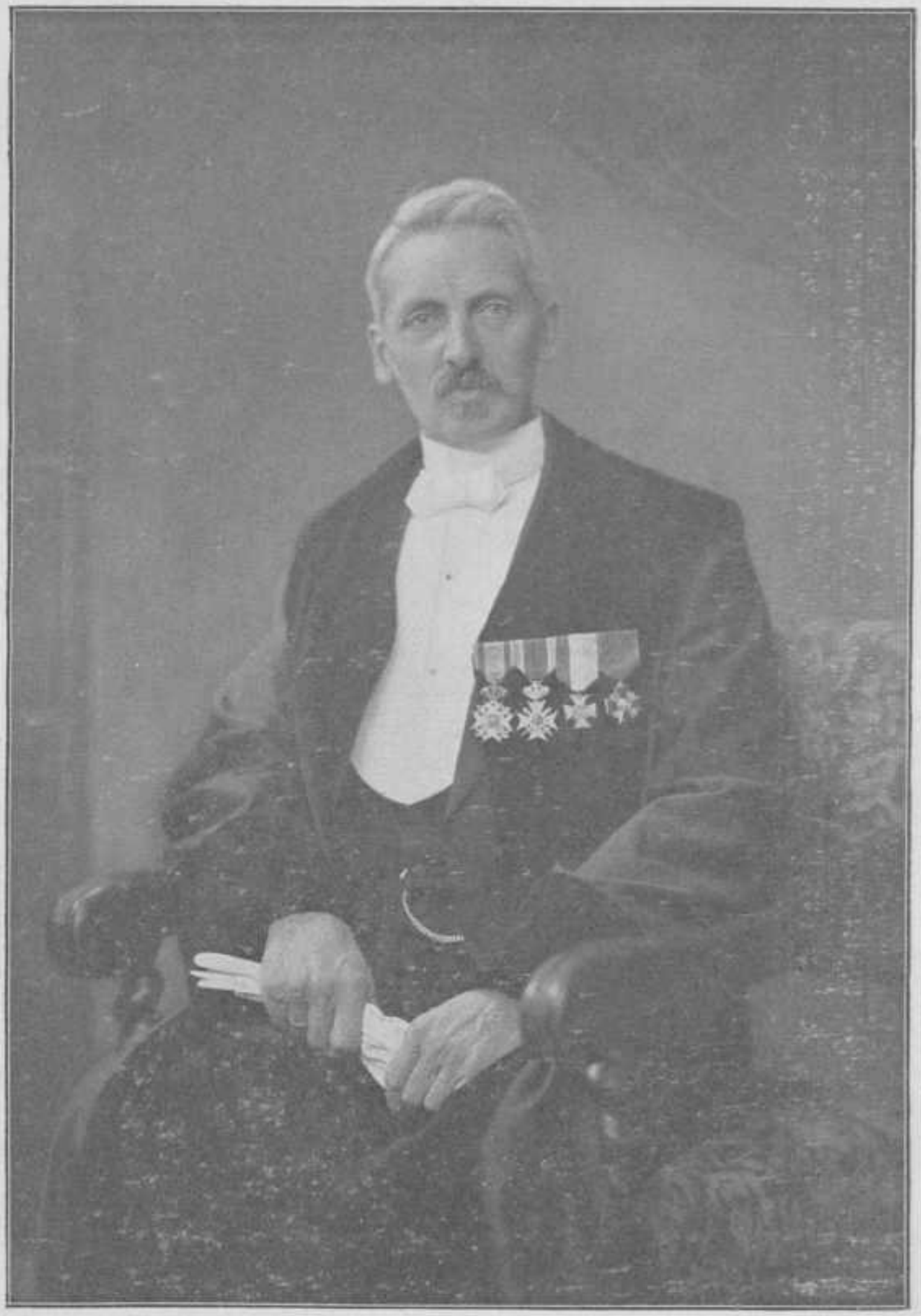

L. A. Kaukoyevich.

DELFTSCHE STUDENTEN ALMANAK VOOR HET JAAR

NEGENTIEN HONDERD DRIE EN TWINTIG

T. H. S.
BIBLIOTHEEK
DELFT.

UITGEGEVEN BIJ „TECHN. BOEKHANDEL EN DRUKKERIJ J. WALTMAN JR." DELFT.

INHOUD

	Blz.
Kalender	10
Verjaardagen van het Koninklijk Huis	22
Gedenkdagen	22
Algemeene Christelijke Feestdagen	29
Katholieke Feestdagen	29
Israëlitische Feestdagen	29
Posterijen	30
Telegraaf	32
Telefoon	34
Titels en Praedicaten	35

DELFTSCH STUDENTENCORPS

Commissiën in het Corps	38
Erkende Corpsvereenigingen	41
Studenten-vereenigingen en gezelschappen waarvoor het Corpslidmaatschap verplichtend is	45
Andere Vereenigingen en Gezelschappen	49
Studentenbladen	55
Uitgever van het Corps	56
Firma's gerechtigd tot het voeren van het Corps-wapen	56
Bediende van het Corps	56
Vervolg op de geschiedenis van het Delftsch Studentencorps	58
Jaarverslagen:	
Societeit Phoenix	70
Odin	82
Apollo	84
Vrije Studie	88
Debating Club	90
Laga	93
Caroussel	106
Tooneel	109
IJsclub	111

Amateur-Fotografen 112
Lawn-Tennisclub 113
Schaakclub 116
Rugby-Club 118
Motorclub 120
Mommalisatie-Commissie 122

TECHNISCHE HOOGESCHOOL

College van Curatoren 130
Rector-Magnificus, Secretaris van den Senaat . . 130
College van Rector-Magnificus en Assessoren . . 130
Commissie van overleg met de Studenten . . . 131
Voorzitters en Secretarissen van de Afdeelingen . 131
Hoogleeraren 132
Oud-Hoogleeraren 136
Lectoren 137
Privaat-Docenten, Assistenten 138
Bibliotheek 143
Administratie, Gebouwen 143
Ingeschrevenen 146
Beurzen en Studiefondsen 147
Gebouwen 147
Excursiën en Wetenschappelijke reizen 147
Prijsvragen 150
Examen-Uitslagen 151
Promotiën 156
Repetitoren 157
Studenten-Vakvereenigingen 160
Verschillende Vereenigingen 174

MENGELWERK

De Kop van Jut 180
De Eerste Schrede 185
Uit de verzamelde werken van Prof. Dr. Jone Evans 201
Verlangen 210
Fragment Esmeraldus 214

VARIA 222

ADRESBOEK

Naamlijst der Ingeschrevenen aan de T. H., leden van het D. S. C. 230
Naamlijst der Ingeschrevenen aan de T. H., oud-leden van het D. S. C. 272
Naamlijst der Dames-Ingeschrevenen 276
Naamlijst der Ingeschrevenen aan de T. H., niet-leden van het D. S. C. 279
Overzicht der Ingeschrevenen naar hun woon-plaats en studievak 313

PORTRETTEN

Prof. L. A. van Royen . . . . tegenover den titel
Senaat van het D. S. C. . . . . „ blz. 38
Oude vier van Laga 1922 . . . „ „ 97
Prof. E. C. von Pritzelwitz van der Horst . . . . . „ „ 130
Prof. N. Kal . . . . . „ „ 132
Prof. C. M. van Wijngaarden . . „ „ 134

1923

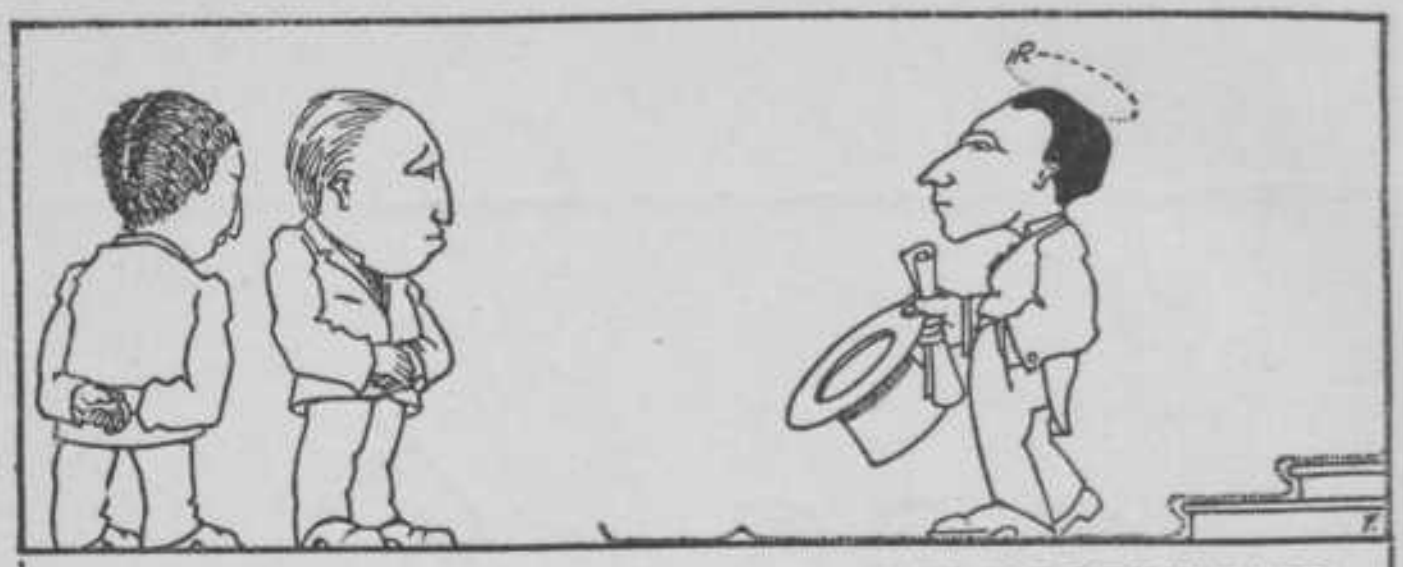

JANUARI	DE INGENIEUR
1 Maandag	Jongere jaars B. zocht.
2 Dinsdag	
3 Woensdag	
4 Donderdag	Oprichting Delftsche Akademie (1842).
5 Vrijdag	
6 Zaterdag	
7 ZONDAG	Stichting Athenæum (1632).
8 Maandag	Kon. besl. tot opr. Delftsche Akademie (1842).
9 Dinsdag	
10 Woensdag	
11 Donderdag	
12 Vrijdag	
13 Zaterdag	
14 ZONDAG	
15 Maandag	
16 Dinsdag	
17 Woensdag	Het ei kan zijn kip niet kwijtraken.
18 Donderdag	
19 Vrijdag	
20 Zaterdag	
21 ZONDAG	Eringetrapt!
22 Maandag	
23 Dinsdag	
24 Woensdag	
25 Donderdag	
26 Vrijdag	
27 Zaterdag	Rrrt, de wekker loopt af
28 ZONDAG	Het D.S.W. moet wakker worden.
29 Maandag	
30 Dinsdag	
31 Woensdag	

FEBRUARI — HET BAAN-ZOEKEN

	1 Donderdag	
	2 Vrijdag	De wekker loopt weer af.
	3 Zaterdag	Het D.S.W. blijft slapen.
	4 ZONDAG	Oprichting Gron. Stud. Corps (1815).
	5 Maandag	
	6 Dinsdag	Oprichting Vrije Studie (1862).
	7 Woensdag	
	8 Donderdag	Oprichting Leidsche Hoogeschool (1575).
	9 Vrijdag	
	10 Zaterdag	
	11 ZONDAG	
	12 Maandag	
	13 Dinsdag	Brand Societeit Phoenix (1876).
	14 Woensdag	
	15 Donderdag	
	16 Vrijdag	
	17 Zaterdag	
	18 ZONDAG	
	19 Maandag	
	20 Dinsdag	
	21 Woensdag	
	22 Donderdag	
	23 Vrijdag	Oprichting Igov (1890).
	24 Zaterdag	Oprichting Studenten Caroussel (1878).
	25 ZONDAG	Oprichting Gothiek (1899).
	26 Maandag	
	27 Dinsdag	
	28 Woensdag	

MAART — PALI

	1	Donderdag	Oprichting Societeit Phoenix (1847).
	2	Vrijdag	
●	3	Zaterdag	Inwijding Societeit Phoenix (1847).
	4	ZONDAG	
	5	Maandag	
	6	Dinsdag	
	7	Woensdag	Oprichting Odin (1848).
	8	Donderdag	
☾	9	Vrijdag	
	10	Zaterdag	
	11	ZONDAG	
	12	Maandag	
	13	Dinsdag	
	14	Woensdag	Ik ben een doorhebbertje.
	15	Donderdag	
	16	Vrijdag	
☺	17	Zaterdag	
	18	ZONDAG	
	19	Maandag	
	20	Dinsdag	
	21	Woensdag	
	22	Donderdag	
	23	Vrijdag	Eerste jaars in houten karren
	24	Zaterdag	Stellen zich aan als dronken narren.
☽	25	ZONDAG	
	26	Maandag	Oprichting Utrechtsche Hoogeschool (1639)
	27	Dinsdag	
	28	Woensdag	
	29	Donderdag	
	30	Vrijdag	
	31	Zaterdag	

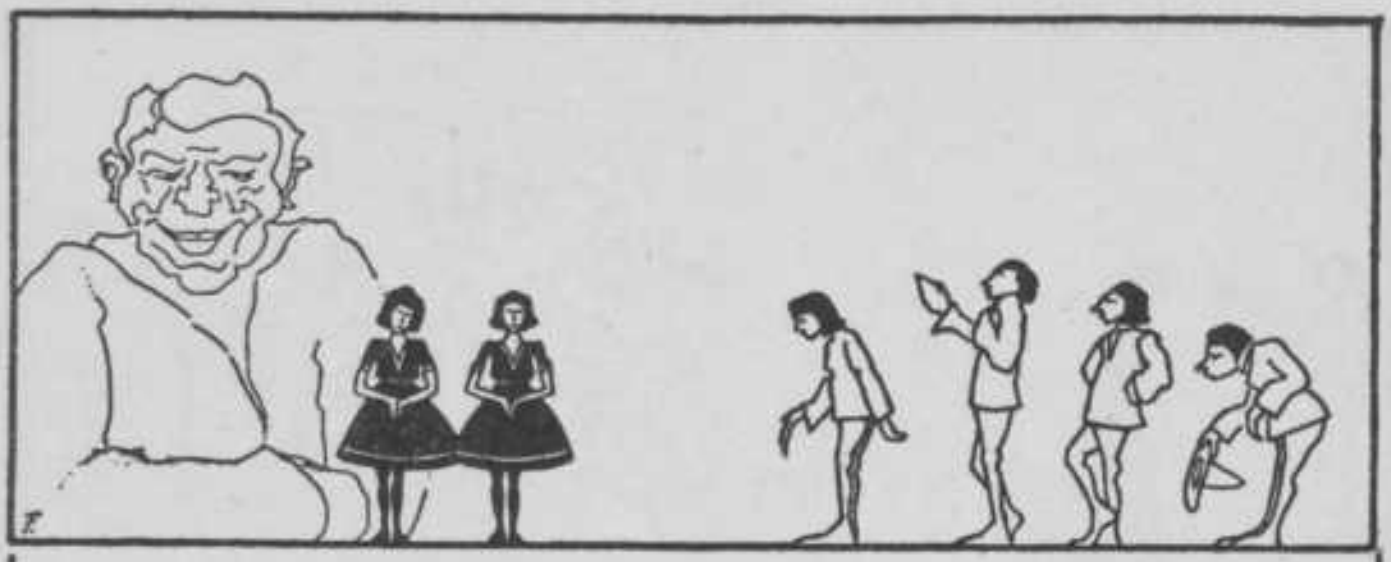

APRIL „TOONEEL"

	1 ZONDAG	
	2 Maandag	
	3 Dinsdag	
	4 Woensdag	Zweetze studenten
	5 Donderdag	Leve de Lente
	6 Vrijdag	
	7 Zaterdag	
	8 ZONDAG	
	9 Maandag	
	10 Dinsdag	
	11 Woensdag	
	12 Donderdag	
	13 Vrijdag	Oprichting Laga (1876).
	14 Zaterdag	
	15 ZONDAG	
	16 Maandag	
	17 Dinsdag	
	18 Woensdag	
	19 Donderdag	
	20 Vrijdag	
	21 Zaterdag	
	22 ZONDAG	
	23 Maandag	
	24 Dinsdag	
	25 Woensdag	
	26 Donderdag	D.S. Lawn-Tennis Club (1904).
	27 Vrijdag	
	28 Zaterdag	Caroussel uitvoering 12 uur 's nachts.
	29 ZONDAG	Willen jullie nog een borrel?
	30 Maandag	Zijn laatste kans is verkeken.

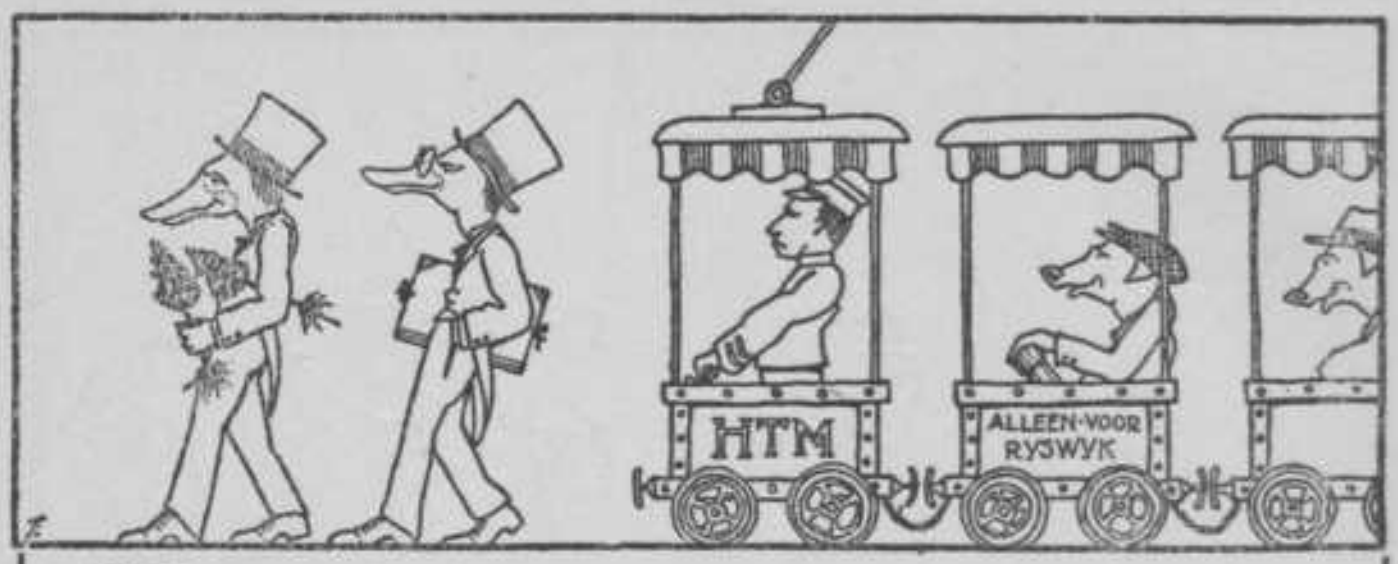

MEI — DE TREM

	1 Dinsdag	
	2 Woensdag	
	3 Donderdag	
	4 Vrijdag	
	5 Zaterdag	
	6 ZONDAG	Olleke bonke, Fatty dronke
☾	7 Maandag	Olleke snolleke prol.
	8 Dinsdag	
	9 Woensdag	
	10 Donderdag	
	11 Vrijdag	
	12 Zaterdag	
	13 ZONDAG	
	14 Maandag	
○	15 Dinsdag	
	16 Woensdag	
	17 Donderdag	Groote Wis.
	18 Vrijdag	Alles mis.
	19 Zaterdag	
	20 ZONDAG	
	21 Maandag	
	22 Dinsdag	
☽	23 Woensdag	Protest van 't Corps
	24 Donderdag	Tegen Tramgeknor.
	25 Vrijdag	
	26 Zaterdag	
	27 ZONDAG	
	28 Maandag	
	29 Dinsdag	
●	30 Woensdag	
	31 Donderdag	

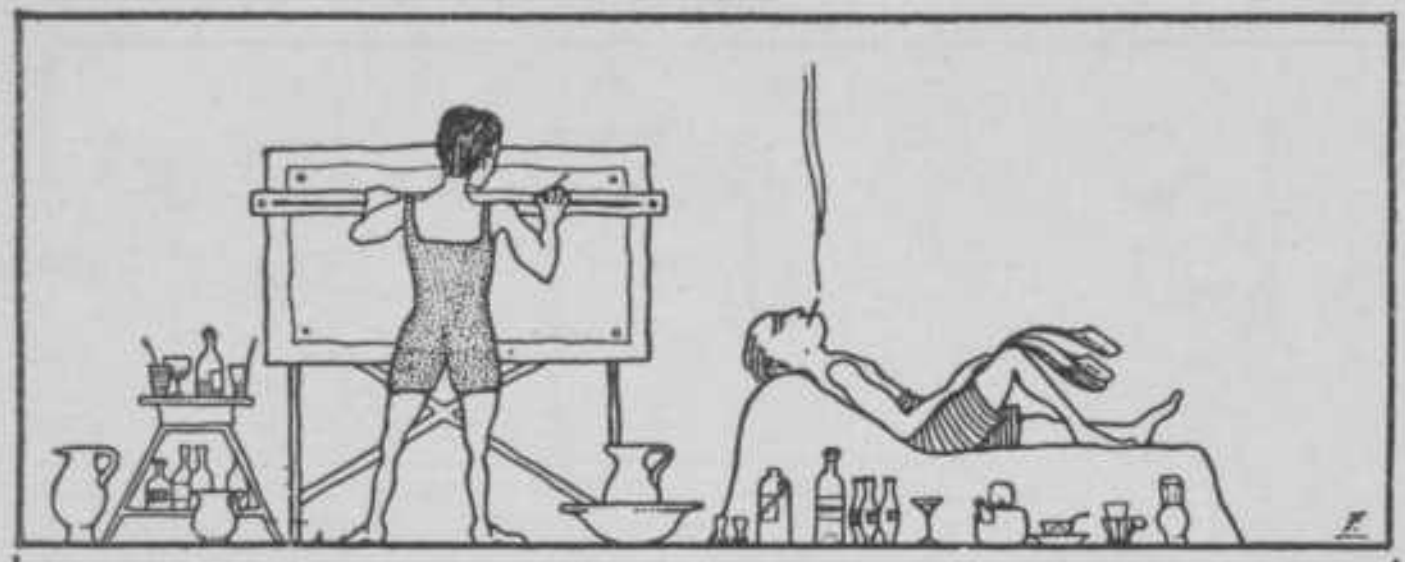

JUNI — HITTE

	1	Vrijdag
	2	Zaterdag — Aat wordt steeds Knapper.
	3	ZONDAG
	4	Maandag
	5	Dinsdag — Konijnlief op H. D.
☾	6	Woensdag — Bidetmädel B. B.
	7	Donderdag
	8	Vrijdag
	9	Zaterdag
	10	ZONDAG
	11	Maandag — Aat blijft steeds Dekker.
	12	Dinsdag
	13	Woensdag — Oprichting Debating (1865).
☺	14	Donderdag
	15	Vrijdag
	16	Zaterdag
	17	ZONDAG
	18	Maandag — Met hoempa's uit aan 't varen . . . .
	19	Dinsdag — Studenten op de schuit, de hoempa's op
	20	Woensdag — de baren.
☽	21	Donderdag
	22	Vrijdag
	23	Zaterdag
	24	ZONDAG — Iedereen geslaagd.
	25	Maandag
	26	Dinsdag
	27	Woensdag — Sterfdag Academie (1864).
●	28	Donderdag
	29	Vrijdag
	30	Zaterdag — Ik heb het land.

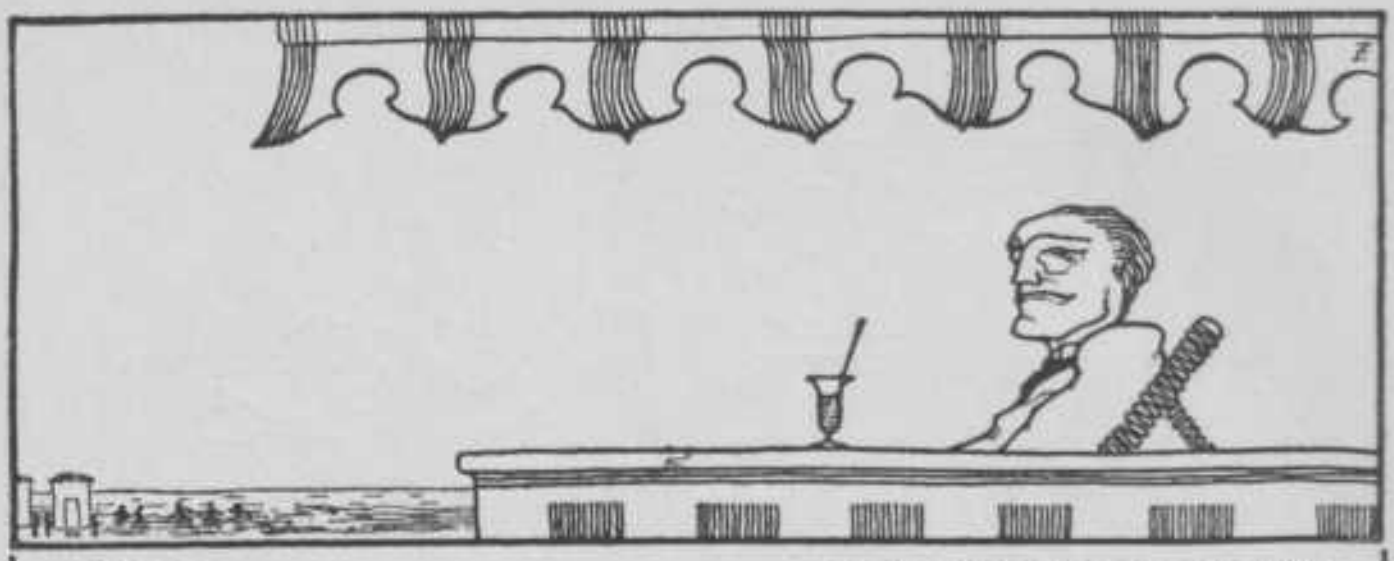

JULI — SCHEVENINGEN

	1 ZONDAG	Stichting Polytechnische School (1864).
	2 Maandag	
	3 Dinsdag	
	4 Woensdag	
	5 Donderdag	Chez Gaston,
☾	6 Vrijdag	Groote . . . . ruzie.
	7 Zaterdag	
	8 ZONDAG	
	9 Maandag	
	10 Dinsdag	Stichting Technische Hoogeschool (1905).
	11 Woensdag	
	12 Donderdag	
	13 Vrijdag	
☺	14 Zaterdag	
	15 ZONDAG	Ik ga naar het stille strand.
	16 Maandag	
	17 Dinsdag	Au Rat mort
	18 Woensdag	Alles klein en kort.
	19 Donderdag	
	20 Vrijdag	
☽	21 Zaterdag	Ik woon in Apeldoorn in een Broekhuis.
	22 ZONDAG	
	23 Maandag	
	24 Dinsdag	
	25 Woensdag	
	26 Donderdag	
●	27 Vrijdag	
	28 Zaterdag	
	29 ZONDAG	Ik zie scheeve dingen,
	30 Maandag	Alles staat op springen.
	31 Dinsdag	

AUGUSTUS — OP REIS

	1	Woensdag
	2	Donderdag
	3	Vrijdag
☾	4	Zaterdag — Oprichting D. S. Vrijwilligerskorps (1914).
	5	ZONDAG
	6	Maandag
	7	Dinsdag
	8	Woensdag — Geld uit 't spenevarken,
	9	Donderdag — N. S. O. naar Denemarken.
	10	Vrijdag
	11	Zaterdag
☺	12	ZONDAG
	13	Maandag
	14	Dinsdag
	15	Woensdag
	16	Donderdag
	17	Vrijdag — Hollanders in Pokenhagen,
	18	Zaterdag — Moeten nieuwe knoopen vragen.
☽	19	ZONDAG
	20	Maandag
	21	Dinsdag
	22	Woensdag
	23	Donderdag
	24	Vrijdag — Oprichting Groningsche Hoogeschool (1614)
	25	Zaterdag
●	26	ZONDAG
	27	Maandag
	28	Dinsdag
	29	Woensdag
	30	Donderdag
	31	Vrijdag

SEPTEMBER — EXCURSIE

1 Zaterdag
2 ZONDAG
3 Maandag
4 Dinsdag
5 Woensdag
6 Donderdag
7 Vrijdag
8 Zaterdag
9 ZONDAG
10 Maandag
11 Dinsdag
12 Woensdag
13 Donderdag
14 Vrijdag
15 Zaterdag
16 ZONDAG
17 Maandag
18 Dinsdag
19 Woensdag
20 Donderdag
21 Vrijdag
22 Zaterdag
23 ZONDAG
24 Maandag
25 Dinsdag
26 Woensdag
27 Donderdag
28 Vrijdag
29 Zaterdag
30 ZONDAG

Barcelona wilde kuiven,
Voor de roeiers zure druiven.

Sanctus Virgilius
Rij tuig op wieletjes.

Stheeman linksbuiten-de Almanak-Redactie

OCTOBER HET NIEUWE SEN AAT

	1 Maandag	Kaartsysteem gevonden.
	2 Dinsdag	
☾	3 Woensdag	Kaartsysteem afgestoft.
	4 Donderdag	
	5 Vrijdag	Zit er sijsteem in deze kaarten?
	6 Zaterdag	
	7 ZONDAG	
	8 Maandag	
	9 Dinsdag	
☺	10 Woensdag	Oprichting D. S. Tooneel (1881).
	11 Donderdag	Carel Commissaris,
	12 Vrijdag	Aan Diggelen de inventaris.
	13 Zaterdag	
	14 ZONDAG	
	15 Maandag	
☽	16 Dinsdag	
	17 Woensdag	Een systeem ontdekt!
	18 Donderdag	
	19 Vrijdag	⎫
	20 Zaterdag	⎬ Boveneetzaal irrigatie,
	21 ZONDAG	⎭ Het eendje in zijn element.
	22 Maandag	
	23 Dinsdag	
●	24 Woensdag	
	25 Donderdag	
	26 Vrijdag	
	27 Zaterdag	
	28 ZONDAG	Oldebroek; Boem! Geef den Boer een stoel.
	29 Maandag	
	30 Dinsdag	
	31 Woensdag	

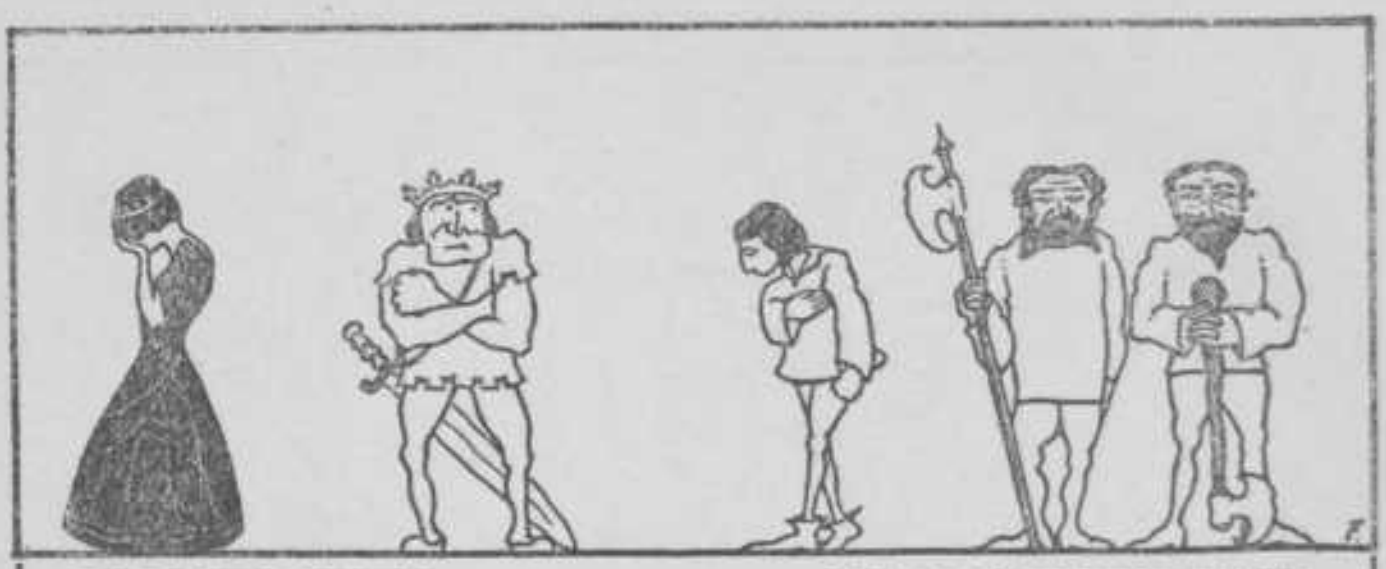

NOVEMBER „MENGELWERK"

	1 Donderdag	
	2 Vrijdag	Alweer nieuwe smoelen?
	3 Zaterdag	Leege zaal, kapotte stoelen!
	4 ZONDAG	Oprichting Brabantia (1907).
	5 Maandag	
	6 Dinsdag	Oprichting D.V.S.V. (1907).
	7 Woensdag	
	8 Donderdag	
	9 Vrijdag	
	10 Zaterdag	
	11 ZONDAG	Oprichting Frisia (1898).
	12 Maandag	Oprichting Apollo (1849).
	13 Dinsdag	
	14 Woensdag	
	15 Donderdag	Oprichting Schaakclub (1907).
	16 Vrijdag	Repetitie-wijsbegeerte,
	17 Zaterdag	Beekmanusjevanalles.
	18 ZONDAG	
	19 Maandag	
	20 Dinsdag	
	21 Woensdag	
	22 Donderdag	
	23 Vrijdag	
	24 Zaterdag	Hansje zakt voor het Eerelidsexamen.
	25 ZONDAG	Krijgt een jaar.
	26 Maandag	
	27 Dinsdag	
	28 Woensdag	
	29 Donderdag	
	30 Vrijdag	

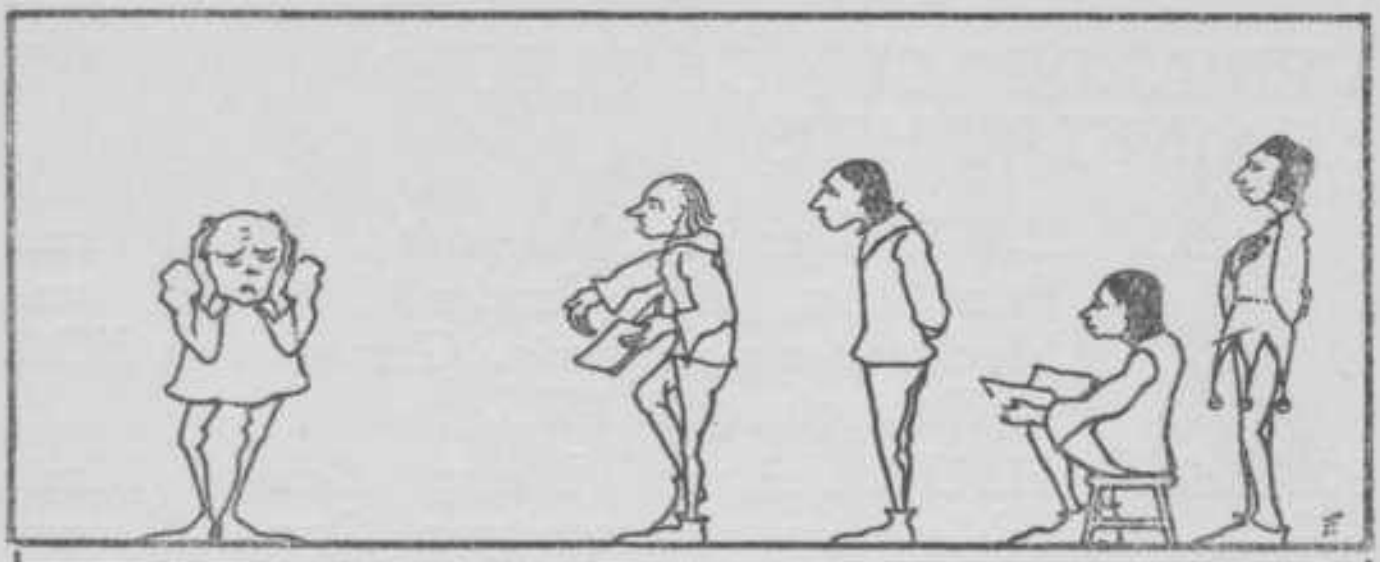

DECEMBER „VARIA"

☾	1 Zaterdag	
	2 ZONDAG	
	3 Maandag	Oprichting IJsclub (1885).
	4 Dinsdag	
	5 Woensdag	
	6 Donderdag	
	7 Vrijdag	Technisch Leesgezelschap (1880).
☺	8 Zaterdag	Oprichting Ambulantes (1877).
	9 ZONDAG	
	10 Maandag	
	11 Dinsdag	Heroprichting Zelandia (1869).
	12 Woensdag	
	13 Donderdag	
	14 Vrijdag	Oprichting Leeghwater (1869).
☽	15 Zaterdag	Oprichting Technolog. Gezelschap (1890).
	16 ZONDAG	Mevrouw de Presidente, mag ik dat dingetje soppen?
	17 Maandag	
	18 Dinsdag	
	19 Woensdag	
	20 Donderdag	
	21 Vrijdag	
	22 Zaterdag	
●	23 ZONDAG	
	24 Maandag	
	25 Dinsdag	
	26 Woensdag	
	27 Donderdag	
	28 Vrijdag	
	29 Zaterdag	
☾	30 ZONDAG	
	31 Maandag	Oudejaars A. vond.

VERJAARDAGEN DER LEDEN VAN HET KONINKLIJK HUIS

19 April.	Z.K.H. Hendrik Wladimir Albrecht Ernst Prins der Nederlanden, Hertog van Mecklenburg-Schwerin, Gemaal van H.M. de Koningin, geb. 1876.
30 April.	H.K.H. Juliana Louise Emma Marie Wilhelmina, Prinses van Oranje-Nassau, Hertogin van Mecklenburg, geb. 1909.
2 Augustus.	H.M. Adelheid Emma Wilhelmina Theresia van Waldeck-Pyrmont, Koningin-Moeder, geb. 1858.
31 Augustus.	H.M. Wilhelmina Helena Paulina Maria, Koningin der Nederlanden, geb. 1880.

GEDENKDAGEN

8 Febr.	1575.	Stichting van de Hoogeschool te Leiden.
23 Aug.	1614.	Stichting v. d. Hoogesch. te Groningen.
8 Jan.	1632.	Stichting v. h. Athenaeum te Amsterdam.
26 Mrt.	1636.	Stichting van de Hoogeschool te Utrecht.
25 Sept.	1816.	Stichting van de Hoogeschool te Gent.
8 Jan.	1842.	Koninklijk besluit tot oprichting der Koninklijke Akademie.
28 Jan.	1842.	Koninklijk besl. tot bijvoeging der O.I.A.
4 Jan.	1843.	Stichting van de Akademie te Delft.
4 Jan.	1843.	Oprichting Societeit Merkurius in het huis de Magneet, Oude Langendijk.
	1844.	Opheffing Societeit Merkurius.
3 Mrt.	1847.	Oprichting Societeit Phoenix.
1 Mrt.	1847.	Inwijding Societeit Phoenix, gebouw van Bekker tegenover de Akademie.
	1847.	S. P. verhuisd nabij de Schoolstraat. Oude Delft.

1 Sept.	1847.	S. P. verplaatst naar Hoefakker, Voldersgracht.
22 Mrt.	1848.	Oprichting D. S. C.
16 Sept.	1848.	Schriftelijke erkenning van het D. S. C. door den Directeur der Akademie, die het beschermheerschap v.h. Corps aanvaardt.
14 Nov.	1848.	Voorstel Minister de Kempenaer tot opheffing der Akademie.
29 Nov.	1848.	Adres tot behoud der Akademie aan Z.M. den Koning.
2 Febr.	1849.	Serenade aan den Dir. en Docenten. voor dank bemoeiingen opheffing Akademie. Vaandel door Prins v. Oranje geschonken.
18 April	1849.	Prins Willem Frederik Hendrik tot beschermheer der Akademie benoemd.
1 Mei	1849.	De S. P. naar den hoek Binnenwatersloot verplaatst.
23 Mrt.	1850.	Bezoek Beschermheer. Vaandel door de Delftsche dames aangeboden.
26 April	1850.	Voorstel van den heer Viruly Verbrugge om in Juli 1852 een reunie te houden.
23 Oct.	1850.	De 1ste Corpsalmanak verschijnt.
7 Febr.	1851.	Eerste Collation in den Stads Doelen ter vervanging der serenades.
28 Febr.	1852.	Apollo ontvangt het Corpsvaandel der dames in gebruik.
9 Mrt.	1853.	Viering 10-jarig bestaan der Akademie met een bal. Contra-Serenade der Grenadiers en Jagers.
19 Febr.	1857.	Erkenningsaanvrage aan de verschillende Corpsen.
23 Febr.	1857.	Erkenning Leiden.
25 Febr.	1857.	Erkenning V. A. P. Groningen.
5 Mrt.	1857.	Erkenning Stud. Corps Utrecht.
6 Mrt.	1857.	Eerste Senaatslinten (zonder insigne).
11 Mrt.	1857.	Erkenning Mutua Fides Utrecht.

24 April	1857.	Erkenning M.O.D.U.S. Amsterdam. (Weigering I.S.S.A.).
4-8 Mei	1857.	Lustrumfeesten. Garebeg optocht van den Sultan van Djokjokarta en Concours Ridderlijke confrerie „Diletto et Arme". Aanbieding vaandel aan Apollo door Delftsche dames.
9 Oct.	1857.	Erkenning Deventer. Zegel Corps ontwerp van Nahuys.
16 Oct.	1857.	Eerste inauguratie in de Doelen (daarvoor op de Akademie).
19 Dec.	1857.	Eerste Senaatsinsignia.
17 Mei	1858.	10-jarig bestaan Corps. Groot Bal.
22 Mrt.	1859.	1ste Corps-diës-viering.
19 Sept.	1861.	De heer Keurenaer bekrachtigt de Statuten van 't Corps volgens het toen nog onbekend nieuw reglement.
28 Sept.	1861.	Verschijning van het nieuwe reglement.
Sept.	1861.	1ste studentenlied, muziek Renaud, woorden Beukman.
7-13 Juli	1862.	Lustrumfeesten. Maskerade voorstellende: „Het gezantschap van den Sultan van Achim aan Prins Maurits en de Oud-Nederlandsche republiek".
	1863.	Middelbaar-onderwijswet aangenomen.
1 Juli	1864.	Stichting van de Polyt. School te Delft. Opheffing Akademie.
	1863.	De bloemlezing D.S.A. ziet het licht.
26 Sept.	1864.	Opening van den cursus aan den P. S. Rede Directeur L. Cohen Stuart.
	1864.	Ophouding van de erkenning der overige corpsen uitgezonderd Mavors Medicator.
23 Nov.	1864.	Nieuwe corpswet. Nieuw Senaats-insigne en corpsb. (Tetar v. Elven). Het vaandel der Akademie van den Koning teruggekregen.

9 Mrt.	1865.	Besl. tot Senaatsringen voor eere-leden Senaat.
29, 30, 31 Oct.,		1 Nov. 1865. Luiksch congres.
13-18 Juli	1868.	20-jarig bestaan Corps. Geen maskerade. Oplaten van luchtballons, vuurwerk, concert, enz.
1 Jan.	1870.	Opening nieuwe Societeit.
Dec.	1870.	Wedererkenning door Utrecht.
7-11 Juli	1873.	Lustrumfeesten Maskerade: Karel van Egmond, Hertog van Gelre, Grave van Zutfen binnen Arnhem.
23 Oct.	1875.	Reunie Oud-Almanak-Redacteuren.
Febr.	1876.	Krüger te Delft.
15 Febr.	1876.	Brand Societeit Phoenix. Kroeg boven de Eensgezindheid.
Dec.	1876.	Wedererkenning door Leiden.
Febr.	1877.	Wedererkenning door Groningen.
10 Febr.	1877.	Eerste steenlegging der Nieuwe Societeit door Prof. Dr. L. Cohen Stuart.
1 Oct.	1877.	Leiden, Utrecht en Groningen worden Rijks-Universiteit.
15 Oct.	1877.	Stichting van de Gem. Univers. te A'dam.
30 Nov.	1877.	Nieuwe Phoenix ingewijd.
	1878.	Wederkenning door Amsterdam.
8-13 Juli	1878.	Lustrumfeesten. Intocht Willem VI. Hertog van Beyeren, Paltsgraaf aan den Rijn, Graaf van Henegouwen, Holland en Zeeland, Heer van Friesland, binnen Utrecht, in November 1415.
	1880.	Eerste Diëscomedie op de Phoenix.
	1880.	Stichting v. d. Vrije Universiteit, A'dam.
22 Mrt.	1881.	Het corpslied voor 't eerst gezongen.
4 Jan.	1883.	35-jarig best. P. S. Kroegjool met burgers.
30 Juni	1883.	1e jaarlijksche wedstrijd te Alphen. Ned. Roeibond.

9-15 Juli	1883.	Lustrumfeesten. Intocht van Filips, Hertog van Bourgondië en Jacoba, Hertoginne van Beyeren, binnen Delft, 29 Juni 1428.
9 Juli	1883.	Uit naam der Delftsche dames door Mej. Bosscha een vaandel aan het Corps gegeven.
10 Juli	1883.	Brand feestterrein.
	1884.	Instelling der permanente reunie-comm.
20 Mrt.	1885.	Vaandel door de reunisten, onder presidium van Jhr. W. A. T. H. van Raders, aan het Corps uitgereikt.
9-15 Juli	1888.	Lustrumfeesten. Maskerade Bruidstoet v. Jul. v. Egmond en Mabelia Graswinckel.
Febr.	1889.	Voorstel tot het houden van een Groenenkroeg aangenomen.
4 Jan.	1893.	50-jarige gedenkdag der oprichting van de Akademie.
10-14 Juli	1893.	Lustrumfeesten. Geen maskerade.
2 Dec.	1895.	Oplossing I. Q. De O.I.A. treden uit het Corps.
10 Juli	1898.	Verhellouw's Geschiedenis van het D.S.C. verschijnt.
11-16 Juli	1898.	Lustrumfeesten. Maskerade: Het verbond der Edelen.
1 Oct.	1898.	Verschijnen eerste nummer Stud. Weekbl.
27 Jan.	1899.	Besluit tot Senaats- en Alm.-redactie-subs.
7 Dec.	1899.	Het nieuwe Corpsbeeld, ontwerp Lacomblé, voltooid.
Dec.	1899.	Aanbieding van een cadeau aan 't Corps door de Reunisten.
	1899.	De Commissie tot behartiging der Studiebelangen uit het Corps.
13 Dec.	1901.	Het nieuwe gedeelte der S. P. geopend.
10 Juli	1903.	Aanbieding d. Senaatszetels aan 't Corps.
13-18 Juli	1903.	XI^{de} Lustrum. Maskerade: Ommetocht v. Nicephoros Phocas binnen Byzantium.

11 Juni	1904.	De burgerij biedt, naar aanleiding van 't XIde Lustrum, 't Corps een marmeren Corpsbeeld aan.
10 Juli	1905.	Opening van de Techn. Hoogeschool.
12 Dec.	1905.	40-jarig eigen beheer Societeit Phoenix.
14 Febr.	1906.	Vergadering van alle ingeschrevenen aan de T. H. Voorloopige Centr. Commissie tot behartiging der Studiebelangen.
23 April	1906.	Aankoop tuin Societeit Phoenix.
8 Jan.	1906.	Eerste diës T. H. Eere-doctoraat aan Dr. A. Kuyper, Dr. J. Bosscha, Dr. P. J. H. Cuypers, G. van Diesen c. i., J. Kraus c. i. en C. Lely c. i. Gedenkwaardige Kroegjool.
29Juni-4Juli	'08.	XIIe Lustrum. Maskerade: Intocht van Lorenzo de Medici il Magnifico binnen Florence. Mimenspel. (Een spel van Platoon's leven).
2 Juli	1908.	Florentijnsch Steekspel op de Groote Markt, bijgewoond door H.M. de Koningin, H.M. de Koningin-Moeder en Z.K.H. de Prins der Nederlanden.
24 Sept.	1908.	De Burgerij biedt, naar aanleiding van het 12e Lustrum het D.S.C. zetels aan voor de Eere-leden van den Senaat.
17 Dec.	1909.	Reunie van Oud-Almanak-redacteuren.
30 Juni	1913.	Opening Nieuwe Zaal Societeit Phoenix.
30Juni-5Juli	'13.	XIIIe Lustrum. Maskerade: Intocht van Sjah Abbas de Groote binnen Ispahan.
2 Juli	1913.	Perz. gebarenspel: Kurrogloe en Nighara.
5 Juli	1913.	De burgerij biedt, naar aanleiding van het XIIIe Lustrum, het D.S.C. een klok en twee kandelabers aan.
4 Aug.	1914.	Oprichting Delftsch Stud. Vrijw.-Korps.
25-26 Nov.'	15.	50-jarig eigen beheer Societeit Phoenix.

Juni 1918.	70-jarig bestaan van het D.S.C. De feesten ter gelegenheid van het XIVe Lustrum gaan niet door ten gevolge van de tijdsomstandigheden.
11 Dec. 1918.	Corpswet herzien; Reglement op het Patronaat vastgesteld.
6 Mei 1919.	Réunie naar aanl. van het XIV^de Lustrum. Technisch Oeconomische Conferenties.
22-27 Nov. '19.	Intern. Stud. Congres te Straatsburg.
23 Jan. 1920.	Eerste voorstellen inzake de Federatie van Delftsche Studenten.
17 Mei 1920.	Erkenning der A.S.C. en G.S.C. „V.A.P." blijft erkend Corps, ondanks afschaffing groentijd. Basis erkend veranderlijk in enumeratie.
12 Juni 1920.	Oprichting Nederl. Stud. Organisatie.
22-25 Juli 1920.	Neutraal Stud. Congres te Kopenhagen.
6-7 Sept. 1920.	Neutr. Stud. Congres te Delft en 's-Grav.
10-12 Sept. '20.	Congres der Conf. Int. des Etudiants te Brussel. Voorstel Nederl. Delegatie inzake mogelijkheid tot toetreding der studenten der Centrale rijken aangenomen.
17 Sept. 1920.	Viering 25-jarig jubileum van Jan Schipper als Corps-pedel.
22 Sept. 1920.	Fakkeloptocht, sinds 1913 niet meer gehouden, met groote deelname van studenten en burgerij weer gevierd.
16-19 Mrt 1921.	7e Groot-Nederlandsch Studentencongr. te Delft.
2 Juli 1921.	F. E. Eyken wint de Diamond-Sculls.
11 Sept. 1921.	F. E. Eyken Skiff-kampioen van Europa.
24 Nov. 1921.	Vijfenzeventig-jarig bestaan van de Societeit Phoenix.
23 en 24 Mrt '22.	Corpsdiës. Voor het eerst sedert den oorlog de 1e jaars rijjool in eere hersteld.

FEESTDAGEN IN 1923

ALGEMEENE CHRISTELIJKE

Nieuwjaarsdag*	1 Januari
Goede Vrijdag	30 Maart
Paschen	1 en 2 April
Hemelvaartsdag	10 Mei
Pinksteren	20 en 21 Mei
Kerstmis*	25 en 26 December

KATHOLIEKE

Driekoningen*	6 Januari
Vastenavond	13 Februari
Aschwoensdag	14 Februari
Palmzondag	25 Maart
H. Sacramentsdag	31 Mei
H. Petrus en Paulus*	29 Juni
Maria Hemelvaart*	15 Augustus
Allerheiligen*	1 November
1e Advent	2 December
Maria onbevlekt ontvangen*	8 December

ISRAËLIETISCHE

Purimfeest	2 Maart
Paaschfeest	1 en 2 April, 7 en 8 April
Pinksterfeest	21 en 22 Mei
Nieuwjaar (5683)	11 en 12 September
Groote Verzoendag	20 September
Loofhuttenfeest	25 en 26 Sept. en 2 October
Vreugde der Wet	3 October

(De met een * aangeduide feestdagen worden op vaste data gevierd)

POSTERIJEN

Het Postkantoor te Delft is geopend op:
Werkdagen . . . . . van 7.30— u. v.m. tot 7.30 u. n.m.
Zon- en Feestdagen . van 12.— „ „ „ 1.— „ n.m.
Zaterdag tot 6 u. Voor verzend. aanget. stukken tot 3 u.

Depôts van het Postkantoor zijn gevestigd bij:
N. V. „Gemeenschappelijk Eigendom", Agnetapark.
Coöp. Vooruit, Wippolderstraat h/k Oldenbarneveltstr.

BINNENLAND

Brieven. Gewicht t/m 20 gr. 10 ct., boven 20 t/m 100 gr. 15 ct., boven 100 t/m 300 gr. 20 ct., boven 300 t/m 500 gr. 30 ct., boven 500 t/m 1000 40 ct., boven 1000 t/m 2000 gr. 50 ct. In locaal verkeer geen afzonderlijk tarief.

Briefkaarten binnenland. Verkrijgbaar voor $7^1/_2$ ct., met antwoord betaald voor 15 ct.
Een verschreven briefkaart in te ruilen tegen betaling v. 1 ct.

Postzegelboekjes verkrijgbaar, voorzien van:

24	postzegels	van	2 cent	*f* 0.49
24	„	„	$7^1/_2$ cent	„ 1.81
24	„	„	10 cent.	„ 2.41
24	„	„	$12^1/_2$ cent	„ 3.01
24	„	„	20 cent.	„ 4.81
6	„	„	2 cent, 6 v. $7^1/_2$, en 12 v. 10 ct.	„ 1.78

De postz. v. $^1/_2$, $1^1/_2$ en $4^1/_2$ ct. kunnen worden opgebruikt.

Drukwerk. Drukwerken tot 500 gr. 2 cent per 50 gr. of gedeelte van 50 gr. Boven 500 t/m 750 gr. 25 ct., boven 750 t/m 1000 gr. 30 ct., boven 1000 t/m 1500 gr. 35 ct., boven 1500 t/m 2000 gr. 40 ct.

Nieuwsbl. (indien frankeering bij abonnement geschiedt)
Gewicht t/m 55 gr. 1 ct. per nummer.
Boven 55 t/m 150 „ 2 „ „ „
Boven 150 gr. voor elke 50 gr. 1 ct. per nummer meer.

Monsters. Tot en met 150 gr. $7^1/_2$ ct., daarboven per 50 gr. $2^1/_2$ cent. Maximumgewicht 350 gr.

Aanteekening. Gewone aanteekening 15 ct. Aanteekening met aangegeven waarde $2^1/_2$ ct. per *f* 100.— extra.

Expresse-bestelling. Brief- en pakketpost ten minste 40 ct.

Postwissels. Tot en met *f* 25.— 10 ct., boven *f* 25.— t/m *f* 50.— 20 ct., boven *f* 50.— t/m *f* 100.— 30 cent, boven *f* 100.— t/m *f* 150.— 40 ct., boven *f* 150.— t/m *f* 200.— 50 ct., boven *f* 200.— t/m *f* 250.— 60 ct., boven *f* 250.— t/m *f* 300.— 70 ct., boven *f* 300.— t/m *f* 350.— 80 ct., boven *f* 350.— t/m *f* 400.— 90 ct., boven *f* 400.— t/m *f* 450.— 100 ct., boven *f* 450.— t/m *f* 500.— 110 ct. Voor elke *f* 100.— of gedeelte van *f* 100.— boven *f* 500.— 10 ct. (Maximum onbeperkt). Bericht van uitbetaling 15 ct. Recht wegens uitbetaling na de maand volgende op die der uitgifte 15 cent.
De verplichting tot uitbetaling van een postwissel vervalt na twee jaar.

Telegrafische postwissels. Maximum *f* 500.— gewone postwisselkosten met telegramkosten.

Postbewijzen. Een recht van 5 cent. Bovendien formulierkosten 1 cent. Maximum *f* 10.—.
Recht wegens uitbetaling later dan zes maanden na den dag der uitgifte 15 cent. De verplichting tot uitbetaling van een postbewijs vervalt na twee jaar.

Identiteitskaarten. Recht 40 cent. Geldig gedurende twee jaar, aanvangende met den dag van afgifte.

Postpakketten. Gewicht t/m 1 K.G. 40 ct. Boven 1 t/m 3 K.G. 50 ct. Boven 3 t/m 5 KG. 60 ct.

Adreskaarten kosten 1 ct. per stuk. Aan ieder pakket moet een adreskaart worden toegevoegd. Bij één adreskaart kunnen echter ten hoogste drie gewone pakketten van denzelfden afzender voor denzelfden geadresseerde worden verzonden. Verzekering der waarde tot *f* 1000.— als bij brieven.

BUITENLAND

Brieven. Naar alle landen: 20 ct. voor de eerste 20 gr. en voorts 10 ct. voor elke volgende 20 gr.

Nederlandsch Oost- en West-Indië. Per zeepost 10 cent voor de eerste 20 gr., elk volgend gewicht van 20 gr. 5 ct.

België. 15 ct. voor de eerste 20 gr. en voorts 10 ct. voor elke volgende 20 gr.

Drukwerk. 5 ct. voor elke 50 gr.

Briefkaarten. Verkrijgbaar voor $12^1/_2$ ct.

Monsters. Naar alle landen: 10 ct. t/m 100 gr. en 5 ct. meer voor elke 50 gr. meer.

Aanteekening. Gewone aanteekening 15 cent boven de port. Ingeval van verlies van een aangeteekend stuk wordt geen schadevergoeding verleend, indien het verlies het gevolg is van overmacht.

Aangegeven waarde: een recht van 15 ct., vermeerderd voor elke frs. 300 of gedeelte van frs. 300, in het algemeen verkeer met 10 cent. Uitzonderingen: in het verkeer met België, Duitschland, Engeland, Oost- en West-Indië 5 ct.

Postwissels. Naar Ned. West-Indië binnenlandsch tarief. Telegrafische postwissels. Gewone postwisselkosten met telegramkosten.

Identiteitskaarten. Recht 40 cent. Geldig gedurende twee jaar, aanvangende met den dag van afgifte.
Geldig in België, Bosnië, Denemarken, Duitschland, Herzegowina, Hongarije, Noorwegen, Oostenrijk, Paraguay, Rumenië, Servië, Spanje, Zweden, Zwitserland.

Meerdere inlichtingen te vinden in den Post-, Telegraaf- en Telefoongids (uitgave M. Nijhoff).

TELEGRAAF

Het kantoor is geopend op werkdagen 8 u. v.m.—9 u. n.m.
op Zondagen 8—9 u. en 1—2 u.

BINNENLANDSCHE TELEGRAMMEN

Tarief: 1—10 woorden 50 ct. Voor elke 5 woorden tot en met 50 woorden 10ct. meer. Boven 50 woorden voor elke 10 woorden 10 ct. meer.

Locaaltelegrammen 10 ct. minder dan de gewone van het zelfde aantal woorden.

Het antwoordbewijs voor telegrammen met antwoord betaald is 42 dagen geldig.

Dringende telegrammen voor het binnenland driemaal de prijs, voor het buitenland eveneens.

Meervoudige telegrammen kosten voor elk afschrift tot 100 woorden 25 ct. voor binnenland en buitenland.

De verschillende adressen moeten in één plaats zijn.

BUITENLANDSCHE TELEGRAMMEN

Duitschland . . .	per woord	$6^1/_2$	cent.
Frankrijk	„ „	$9^1/_2$	„
Engeland	„ „	$12^1/_2$	„
Oostenrijk	„ „	11	„
Hongarije	„ „	$14^1/_2$	„
Italië	„ „	13	„
Rusland (op risico afzender)	„	25	„
Littauwen	„ „	11	„
Estland	„ „	18	„
Finland	„ „	$14^1/_2$	„
Gibraltar over Belgie	„ „	15	„

Koninkrijk der Serven, Kroaten en Slavonen ook wel Zuid-Slavië of Yougoslavië genaamd, ov. Duitschl. $14^1/_2$ ct. p.w.

Tsjecho-Slowakije over Duitschl. per woord 11 ct.

Europeesch Turkije	„ „	27	„
Zwitserland	„ „	$9^1/_2$	„

België: 6 cent per woord tot 50 wdn., na 50 wdn 3 ct. per woord.

NEDERLANDSCH-INDIË

Meest gebruikelijke verzendingsweg via Eastern—Madras, per woord *f* 2,—. Uitgestelde telegrammen f 1.— p. wrd.

Suriname per woord *f* 4,09 — Curaçao per woord *f* 4,20. Overige eilanden met verschillende tarieven.

Uitgestelde telegrammen, toegelaten tusschen Nederland en verschillende landen buiten Europa, kosten de helft van den prijs van een gewoon telegram.
Vereischten zijn: Codewoorden niet toegelaten.
Deze telegrammen zijn aan vertraging onderhevig.

RADIO-TELEGRAMMEN

Via Scheveningen—Haven is de prijs:

Landtaks	4 cent per woord, minimum . . .	*f* 0.40
Kusttaks	20 „ „ „ „ . . .	- 2.—

Scheepstaks (voor de meeste Nederlandsche schepen) 20 ct. per woord, minimum *f* 2.—.
Via andere stations. Hiervoor is de prijs als volgt te splitsen:

1°. de kosten van verzending langs de lijnen van het telegraafnet.

2°. { *a*. kusttaks toekomende aan het kuststation.
{ *b*. scheepstaks toekomende aan het scheepsstation.

3°. Eventueele transitkosten voor de overnemende kust- of scheepsstations.

TELEFOONGESPREKKEN

Locale gesprekken	10 cent per 3 min.
Interlocale gesprekken . . .	35 of 50 „ „ „ „
Dringend interlocale gesprekken	*f* 1.— of *f* 1.50 „ „ „

Het Locaal Telefoonbureau heeft doorloopenden dag- en nachtdienst (op Zon- en feestdagen van 10—12, 3—7 en 8—10 u. alleen voor *dringende* aangelegenheden.)

Voor interl. verkeer (zie diensturen Rijkstelegraafkantoor).
Publieke Telefoonstations zijn gevestigd in het Rijkstelegraafkantoor, in het Stationsgebouw H. IJ. S. M. en Delfgauwscheweg 35 (filiaal A. J. Voskuil).

TITELS EN PRÆDICATEN

Koningin	Hare Majesteit
Koningin-Moeder . . .	Idem
Prins van den bloede . .	Zijne Koninklijke Hoogheid
Prinses van den bloede . .	Hare Koninklijke Hoogheid
Graaf of Gravin	Hooggeb. Heer (Vrouwe)
Baron of Barones. . .	Hoogwelgeboren Heer of
Jonkheer of Jonkvrouw .	Vrouwe
Adellijke weduwe. . . .	Mevrouw de Douairière
Ongehuwde adellijke dame.	Jonkvrouwe
Studenten en andere aan-	Weledelgeboren Heer of
zienlijke personen. . . .	Vrouwe
Deftige burgerij	Weledele Heer, Mevrouw
Kleine burgerij.	Heer, Mejuffrouw
Ministers	Excellentie
Ministers van Staat . . .	Idem
Gezanten	Idem
Gouverneur-Generaal . .	Idem
Gouverneur.	Idem
Vice-Admiraal.	Idem
Generaal	Idem
Luitenant-Generaal . . .	Idem
Groot-Officieren v. h. Koninklijk Huis	Idem
Voorzitters en Leden der hooge Colleges van Staat .	Hoogedelgestrenge Heer
Commissaris der Koningin .	Idem
Hoofdambtenaren tot den rang van Referendaris . .	Idem
Schout-bij-Nacht	Idem
Generaal-Majoor	Idem
Hoofd-officieren	Idem
Consul-Generaal	Idem
Ingenieurs	Weledelgestrenge Heer
Allen, die den titel Mr voeren	Idem

Ambtenaren tot den rang van adjunct-commies . .	Weledelgestrenge Heer
Subalterne officieren . . .	Idem
Consul, Vice-Consul . . .	Idem
Burgemeesters der grootste gemeenten	Hoogedelgestrenge Heer
Burgemeesters der overige gemeenten	Edelachtbare Heer
Wethouders	Weledelgestrenge Heer
Raadsleden	Idem
Leden v. d. Hoogen Raad .	Edelhoogachtbare Heer
Leden van Gerechtshoven .	Edelgrootachtbare Heer
Leden van Arrondissements-rechtbanken	Edelachtbare Heer
Kantonrechters	Weledelgestrenge Heer
Curatoren v. e. Hoogeschool	Edelgrootachtbare Heer
Secretaris van het College van Curatoren	Edelachtbare Heer
Hoogleeraren	Hooggeleerde Heer
Zij, die den academischen graad van Doctor bezitten	Weledel Zeergeleerde Heer
Artsen	Weledelgeleerde Heer
Predikanten met Dr titel .	Weleerw. Zeergel. Heer
Predikanten zonder Dr titel	Weleerwaarde Heer
Paus	Zijne Heiligheid
Kardinaal	Zijne Eminentie
Aartsbisschop, Bisschop .	Zijne Doorluchtige Hoogwaardigheid
Kanunnik	Hoogeerwaarde Heer
Deken, Pastoor	Zeereerwaarde Heer
Kapelaan	Weleerwaarde Heer
Opperrabbijn	Weleerw. Zeergel. Heer
Rabbijn of rabbinale assessor	Weleerwaarde Heer
Vrouwelijke geestelijke . .	Eerwaarde Zuster
Hoofd van een Gesticht .	Eerwaarde Moeder

DELFTSCH STEL
DENTEN CORPS

SENAAT V. H. DELFTSCH STUDENTENCORPS
VAN 10 FEBRUARI 1922 TOT 30 NOVEMBER 1922

R. A. Jas, President.
J. C. Jelgerhuis Swildens, Secretaris.
H. A. Burgerhout, Thesaurier.
W. A. A. Hupkens van der Elst, Vice-President.
A. Dekker, Vice-Secretaris.

SENAAT V. H. DELFTSCH STUDENTENCORPS
VAN 30 NOVEMBER 1922 TOT .....

J. C. Jelgerhuis Swildens, President.
C. Gelderman, Secretaris.
A. J. Mijnlieff, Thesaurier.
D. T. Ruys, Vice-President.
E. L. A. Driessen, Vice-Secretaris.

EERELEDEN VAN DEN SENAAT, NOG LEDEN VAN HET DELFTSCH STUDENTENCORPS.

J. J. Rutgers.
M. Elion.
E. J. Gratama Bzn.
J. F. Ebeling.
L. R. Beynen.
F. van Amstel.
J. A. G. van der Steur Jr.
G. Schimmelpenninck.
J. A. van Eyk Bijleveld.
G. A. van Steenbergen.
J. A. van Laer Jr.
F.W.J. Hupkens van der Elst.
B. C. M. van der Hoop.
E. H. J. Lange de Boer.

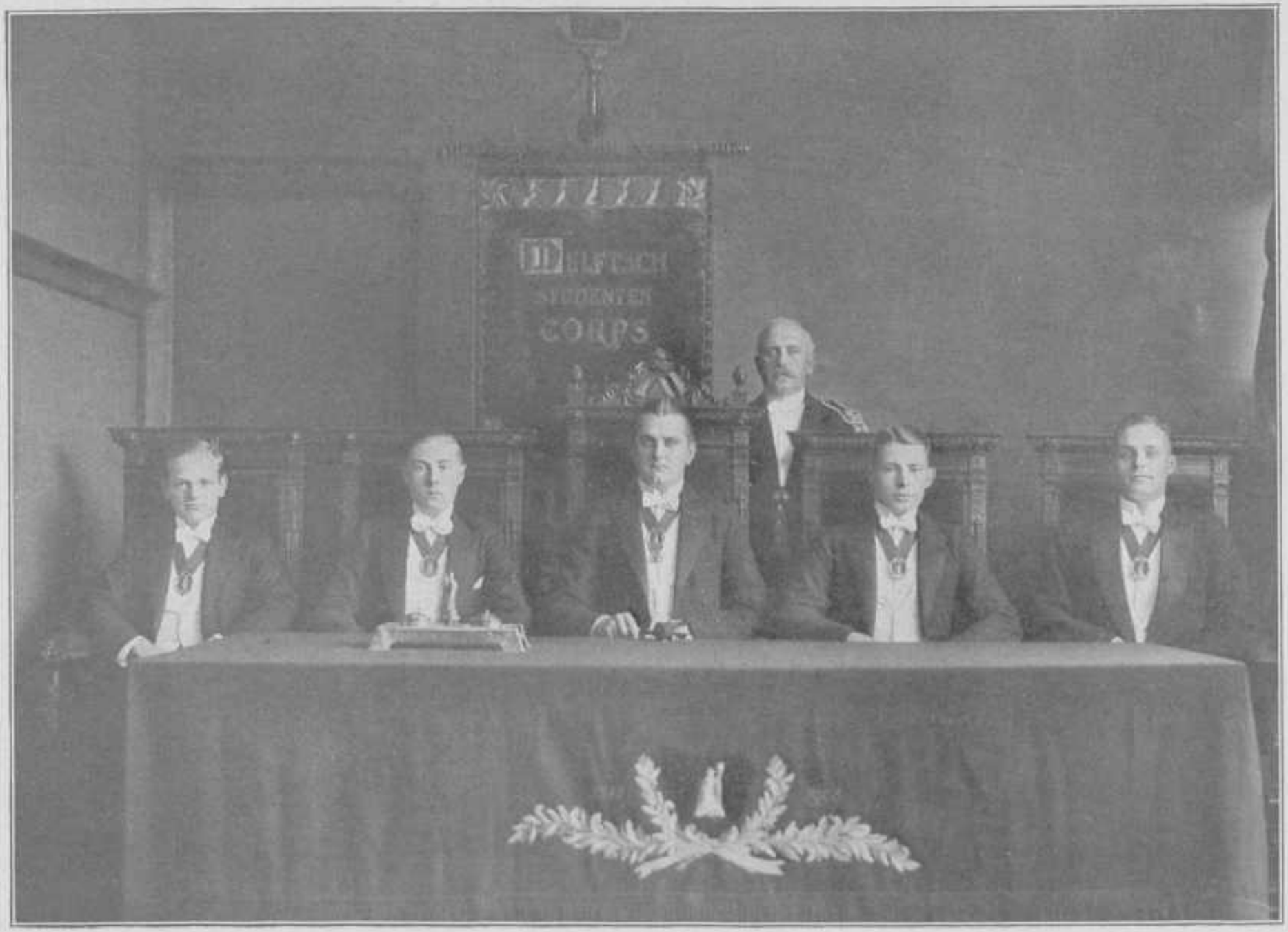
STUDENTEN
CORPS

COMMISSIE TOT REDACTIE VAN DEN DELFTSCHEN STUDENTEN-ALMANAK

L. L. W. van Soest, President.
D. T. Ruys, Secretaris.
J. W. Bartelds, Vice-President.
J. E. Holleman, Commissaris A.
W. H. Andrau, Commissaris B.

EERELEDEN VAN DE ALMANAK-REDACTIE

M. Elion.
W. Badon Ghyben.
J. B. Dumont.
B. D. H. Tellegen Azn.
J. S. Pel.
H. L. Dinger.
C. G. Blijdenstein.
L. Chr. Kalff.
P. F. S. Otten.
J. A. G. van der Steur Jr.
F. B. Simon van Leeuwen.
M. H. K. Franken.
A. Mohr.
E. H. J. Lange de Boer.
F. J. M. Bourdrez.
F. G. Bodde.
R. A. Jas.
W. A. H. Regout.
L. van Vuuren.
H. G. Boumeester.
J. Schreuders.

STEM- EN SCHOUWBURG-COMMISSIE

W. K. van Oppen, Secretaris.
E. H. J. Lange de Boer, Commissaris.
F. W. J. Hupkens van der Elst. Commissaris.

REUNIE-COMMISSARISSEN

JAAR	PERMANENT	RESERVE
1904	Th. Roqué.	J. A. Royer.
„	J. J. Witteveen.	J. W. G. Pels Rijcken.
1905	G. J. Braat.	M. B. W. des Tombe.
„	W. H. van Leeuwen.	J. B. A. Kessler.
1906	J. H. Croockewit.	H. J. F. Smit.
„	A. M. Harthoorn.	B. Ledeboer.
1907	H. Th. Baart de la Faille.	J. E. A. de Vogel.
„	J. Goedhart.	R. de Braauw.
1908	C. L. C. van Kretschmar.	J. Ph. Tollenaar.
„	A. Ph. T. van Haeften.	W. Staring.
1909	J. P. v. Toulon v. d. Koog.	W. F. A. Roëll.
„	A. P. van Stolk.	A. Brzesowsky.
1910	J. S. Schippers.	M. C. Brandes.
„	W. van Rijswijk.	T. W. Siertsema.
1911	B. B. C. Felix.	H. C. Snethlage.
„	W. Maas Geesteranus.	J. van Wely.
1912	J. C. Stoop.	J. M. Romme.
„	C. J. Bouten.	E. B. Vis.
1913	W. Six Jzn.	P. J. G. van Diggelen.
„	M. Elion.	G. Hulshoff.
1914	E. M. van Berckel.	E. L. C. Schiff Jr.
„	E. J. Gratama Bzn.	A. H. van Assen.
1915	J. S. Pel.	H. 't Hooft.
„	J. W. de Muinck Keizer Jr.	P. Boele.
1916	E. J. Koch.	R. Houwink.
„	P. F. S. Otten.	L. Chr. Kalff.
1917	A. Dekker.	J. A. van Laer Jr.
„	C. M. Mollerus.	C. Gelderman.
1918	F. J. M. Bourdrez.	G. D. C. André de la Porte.
„	W. van Osselen.	W. A. H. Regout.

ERKENDE CORPSVEREENIGINGEN

SOCIETEIT „PHOENIX" — 1 Maart 1847

W. van Osselen, President.
J. van den Berg, Secretaris.
G. Jannink, Thesaurier.
J. L. Bienfait Jzn, Bibliothecaris.
J. Ph. A. van Lookeren Campagne, Commissaris van het Consumabel.
C. A. van Diggelen, Commissaris van den Inventaris.
N. M. Roodenburg, Archivaris.
Contributie *f* 50.—, in vijf termijnen. Entrée *f* 25.—. Na 25 termijnen contributie *f* 10.—. Postgiro 22919.

DELFTSCHE STUD. SCHERM-, GYMNASTIEK EN ATHLETIEKVEREENIGING „ODIN" - 7 Maart 1848

F. G. Bodde, President.
P. C. Tirion, Secretaris.
A. P. Neeb, Thesaurier.
F. A. Bendeler, Commissaris A.
C. Bienfait, Commissaris B.
Contributie 1e jaar *f* 9.—, 2de jaar *f* 7.—, 3de jaar *f* 5.—, en in de volgende jaren *f* 2.50. Entrée *f* 2.50.

DELFTSCHSTUDENTENMUZIEKGEZELSCHAP „APOLLO" — 14 November 1849

W. van Osselen, President.
G. Th. Joosting, Secretaris.
B. van Eldik, Thesaurier.
H. A. G. Hazeu, Bibliothecaris.
H. Franco, Vice-Secretaris.
Contributie *f* 8.-, het tweede jaar *f* 6.-, na twee jaar *f* 4.-. Entrée *f* 1.50.

DELFTSCH STUD. DISPUUTGEZELSCHAP
„VRIJE STUDIE" — 6 Februari 1862
R. A. Jas, President.
J. A. G. van der Steur Jr., Secretaris.
J. A. van Laer Jr., Thesaurier.
W. A. H. Regout, Vice-President.
J. A. van Eyk Bijleveld, Vice-Secretaris.
Contributie *f* 4.—. Na vier jaar vrijgesteld van contributie.

DELFTSCHE STUDENTEN DEBATINGCLUB — 13 Juni 1865.
W. C. Bedding, Voorzitter.
J. P. Berdenis van Berlekom, Secretaris-Archivaris.
J. C. Harmsen, Penningmeester-Onder-Voorzitter.
Contributie *f* 1.50. Geen entrée.

DELFTSCHE STUDENTEN ROEIVEREENIGING
„LAGA" — April 1876
H. van Rooyen, President.
Th. K. L. van Dort, Secretaris.
W. Führi Snethlage, Thesaurier.
P. C. van Niftrik, Commissaris Vice-President.
L. A. de Laive, Commissaris Vice-Secretaris.

PROEFCOMMISSIE
H. van Rooyen, President.
P. C. van Niftrik, Secretaris.
M. M. C. Posno,
M. L. Kalff,
W. A. Spoelstra,
Th. K. L. van Dort,
A. P. Adama van Scheltema,
} Leden.

COACHES
Voor de oude ploegen: W. A. Spoelstra.
Voor de jonge ploegen: A. C. Beynen en C. J. A. v. Lummel.
Contributie *f* 20.- indien men gebruik maakt van het materiaal. Indien niet, dan 1e en 2e jaars *f* 10.—, Ouderejaars *f* 5.—. Entrée *f* 5.—. Bootenfonds *f* 1.—. Postgiro 8161.

STUDENTEN CAROUSSEL-VEREENIGING
9 Februari 1878

J. M. van Rhede van der Kloot, President.
O. J. Schreuders, Secretaris.
O. G. J. Struycken de Roysancour, Thesaurier.
J. Badon Ghijben, Vice-President.
J. P. J. O. van der Bilt, Commissaris.

Contributie *f* 4.50. Entrée *f* 1.50.

DELFTSCH STUD. TOONEELGEZELSCHAP
10 October 1881

C. A. Bauduin, President.
B. H. H. Zweers, Secretaris.
F. G. Bodde, Thesaurier.
H. L. Bogaert, Commissaris A.
J. L. Bienfait Jzn., Commissaris B.

Contributie *f* 5.—. Entrée *f* 1.50.

DELFTSCHE STUDENTEN IJSCLUB
3 December 1885

J. A. van Eyk Bijleveld, President.
G. P. de Haas, Secretaris.
C. A. van Diggelen, Thesaurier.
J. A. van Laer Jr., Commissaris A.
J. W. Bartelds, Commissaris B.

Contributie *f* 3.—, indien men na 1 November lid wordt *f* 4.—. Geen entrée.

DELFTSCHE STUDENTEN AMATEUR-FOTOGRAFEN VEREENIGING — 13 October 1891

H. J. Kist, President.
A. Sligcher, Secretaris.
F. A. Bendeler, Penningmeester.
H. G. Ballot, Bibliothecaris-Archivaris.
J. S. Kooy, Commissaris van het Materieel.

Contributie *f* 3.50. Entrée *f* 1.—.

DELFTSCHE STUD. LAWN-TENNIS-CLUB
26 April 1904

J. W. Bartelds, President.
A. Sligcher, Secretaris.
C. M. Mollerus, Thesaurier.
. . . . . , Commissaris A.
. . . . . , Commissaris B.
Contributie *f* 7.50. Entrée *f* 1.—.

DELFTSCHE STUDENTEN SCHAAKCLUB
15 November 1907

G. A. V. Dufour, President.
J. H. Th. Schuurman, Secretaris.
F. Tollenaar, Thesaurier.
E. F. Peltzer, Commissaris van het Materieel.
Contributie *f* 3.—.

DELFTSCHE STUDENTEN RUGBY-CLUB
23 September 1919

G. H. Thal Larsen, President.
J. F. L. van Gils, Secretaris.
J. van den Berg, Thesaurier.
G. W. P. Lieth, Commissaris van het Materieel.
H. Kammer, Commissaris-Vice-Secretaris.
Contributie *f* 5.—.

DELFTSCHE STUD. MOTORCLUB — 3 Dec. 1918

E. J. IJzerman, President.
D. T. Ruys, Secretaris.
A. J. Ente, Thesaurier.
C. A. van Diggelen, Vice-President.
A. C. Beynen, Vice-Secretaris.
Contributie *f* 5.—. Entrée *f* 1.—.

STUDENTEN VEREENIGINGEN EN GEZELSCHAPPEN waarvoor het Corpslidmaatschap verplicht is.

WANDELGEZELSCHAP „AMBULANTES"
7 December 1877

W. Badon Ghyben, President.
J. F. Ebeling, Secretaris.
J. S. Pel, Thesaurier.
J. Schipper, Opperschenker-Kamerheer van het Gezelschap.

DE GOTHIEKDRINKERS
25 Februari 1889

EERE-VOORZITTER
J. D. Bierens de Haan.

VOORVADER
F. L. C. van Doorn.

EERE-LID
J. Adam.

J. A. van Laer Jr., President.
W. Badon Ghyben, Secretaris-Penningmeester.

LEDEN

W. H. B. van Dunné.
C. H. Jeltes.
H. J. Schuiling.
J. S. Pel.
F. Visser 't Hooft.
C. G. Blydenstein.
J. F. Ebeling.
J. M. de Muinck Keizer Jr.
E. C. R. M. Schölvinck.
F. van Amstel.
R. A. Jas.
G. H. Thal Larsen.

DISPUUTGEZELSCHAP
DE „M.E.R.W.E."
10 November 1890

J. W. Ph. Bosman, Kapitein.
W. G. Diepeveen, Stuurman.
K. G. W. van Oven, Bakenmeester.
D. A. N. Vriesendorp, Zwabber.

DISPUUTGEZELSCHAP „I.G.O.V."
24 Februari 1895

R. A. Jas, President.
E. C. R. M. Schölvinck, Secretaris.
J. A. van Laer Jr., Thesaurier.
W. A. Cohen Tervaert, } Commissarissen.
C. M. Mollerus, }

SNJEONTOJOUNSSELSKIP „FRISIA"
11 Slachtsmoanne 1898

Pakes: Jan Scato, Ype, Greate Marten, Jan Albert, Hette, Nico.

Foarsitter: Jelle van der Ploeg.

Omkes: Joop, Eeltje, Wullem, Klaas I, Klaas II, Fedde, Tiede, Jan, Frans, Lyckle.

Hounegysler: Koning Teut.

Bêrntsjes: Krekt saun.

Ungetüders: Ien Bulte.

Utfenhûzer: Gabe.

Mar ik scil stride, salang ik stride kin,
For Fryslâns tael, en frije Fryske sin.

DELFTSCH STUDENT. DISPUUTGEZELSCHAP „BRABANTIA"

Opgericht 4 November 1907
Onder het motto: „Brabant au noble duc"

J. Ente, Koning, (Eere-voorzitter).
A. J. Ente, Over-Deken.
R. K. von der Nahmer, Deken.
J. P. Bisdom, Ouderman.
W. H. Kam, Busmeester.
V. J. L. M. Gijsen, Troubadour,
L. C. de Jong van Beek en Donk, Vendeler.

J. van Thiel de Vries.
J. L. Schurink.
F. Visser 't Hooft.
W. L. Voorduyn.
W. M. de Muinck Keizer.

H. L. Dinger.
C. G. Blijdenstein.
J. S. Pel.
P. F. S. Otten.
B. J. Gratama Bzn.
J. A. van Laer Jr.
C. M. Mollerus.
R. A. Jas.
W. A. Cohen Tervaert.
W. A. H. Regout.
P. A. van Hecking Colenbrander.

VELDCLUB — 14 Nov. 1919

R. A. Jas, Slagpin.
F. W. J. Hupkens van der Elst, Aftrekstuk.
H. A. Burgerhout, Sluitstuk.

DELFTSCH STUDENTEN CORPSDISPUUT-GEZELSCHAP VAN OUD-GYMNASIASTEN

V. J. L. M. Gijsen, Praeses.
J. C. G. Tersteeg, Ab-actis.
J. B. Kruyswijk, Quaestor.

KATHOLIEK CORPSDISPUUT — Opger. Oct. 1920

E. C. R. M. Schölvinck, President.
E. A. H. J. Nicolas, Secretaris.
E. C. van Erven Dorens, Thesaurier.

ANDERE VEREENIGINGEN EN GEZELSCHAPPEN

DELFTSCHE VROUWELIJKE STUDENTEN-VEREENIGING — Opgericht 29 October 1904

Mej. L. W. E. Böeseken, Presidente.
Mej. M. A. Bergsma, 1e Secretaresse.
Mej. E. E. Rosenboom, Penningmeesteresse.
Mej. D. R. E. van der Moer, 2e Secretaresse.
Mej. A. H. Dingemans, Commissaresse.

DELFTSCHE AFDEELING DER N.C.S.V. (Nederl. Christen Studenten-Vereeniging) — Opger. 1896

B. W. Colenbrander, Voorzitter.
W. Wijt, Secretaris.
L. H. de Langen. Penningmeester.
J. J. A. Floor, 2e Secretaris.
J. J. van Wouw, Bijbelkring- en Zendingssecretaris.

Orgaan der N.C.S.V. „Eltheto".
Abonnementsprijs *f* 3.50; voor leden *f* 3.—.
De jaargang loopt van October tot October.

DISPUUTGEZELSCHAP „G.I.O." — 1 Febr. 1897

R. A. Jas, President.
F. J. M. Bourdrez, Secretaris.

DELFTSCHE STUDENTENBOND — 30 Oct. 1897

H. L. van Rietschoten, President.
J. Quaadgras, Secretaris.
G. A. F. Kwantes, Penningmeester.
H. van Tongeren, Vice-President.
K. Posthumus, Vice-Secretaris.

ROOMSCH-KATH. STUDENTEN-VEREENIGING „SANCTUS VIRGILIUS" — Opgericht 2 Maart 1898

F. M. Wijffels, Voorzitter.
G. Verlinden, Onder-Voorzitter.
H. Poelmann, Secretaris.
J. Hofhuis, Penningmeester.
C. Mariman, Beheerder.
A. van Mourik, Onderbeheerder.
W. Boekelman, 2e Secretaris.
Mej. M. Kaag, Bibliothecaresse.
J. Rademaker, Federatie-afgev.

Contributie *f* 20.—, in twee termijnen. — Entrée *f* 4.—.
Societeit: Oude Delft 18.

DIETSCH STUDENTEN VERBOND (voormalige Delftsche Studenten-Afdeeling van het Algemeen Nederlandsch Verbond) — 20 April 1910

L. L. W. van Soest, Voorzitter.
K. W. H. Leeflang, Secretaris.
H. J. M. W. de Quartel, Penningmeester.
J. B. Kruyswijk, Onder-Voorzitter.
Mej. W. van Santen, Archivaresse.
F. W. A. Borgesius, 2e Secretaris.
E. H. Lapré, Commissaris.

Contributie *f* 2.50. Intreegeld *f* 1.—.

DELFTSCHE STUDENTEN NATUURWETENSCHAPPELIJKE VER. „CHRISTIAAN HUYGENS"

C. E. van de Stadt, Voorzitter.
G. P. de Haas, Secretaris.
W. F. Einthoven, Penningmeester.

Contributie *f* 1.50.

SOCIETAS STUDIOSORUM REFORMATORUM
(S. S. R.) — 16 Januari 1912

J. A. Vertregt, Praeses.
G. Maas, Ab-actis
P. Boersma, Fiscus.
N. A. van den Heuvel, Assessor.

DELFTSCHE STUD. VER. „ONZE KOLONIËN"
Opgericht 12 December 1912.

G. W. P. Lieth, President.
H. de Fouw, Secretaris.
P. H. Markies, Penningmeester.
Th. Resink, Vice-President.
Kandjong Pangeran Ario Hadinegoro, Vice-Secretaris.

Contributie *f* 2.—. Geen entrée.

DISPUUTGEZELSCHAP
„U.I.L." — 10 Maart 1915

BESTUUR:

Voorzitter: J. A.G. van der Steur Jr.
Secretaris: F. B. Simon v. Leeuwen.

LEDEN:

J. G. Kam.
E. Posthumus.
J. H. Verhey.
H. G. Fokker.
R. J. Forbes.
M. H. K. Franken.
Chr. Wegerif.
C. Visser.
W. J. M. Michielsen.

VRIJZINNIG-CHRISTEL. STUDENTENBOND AFDEELING DELFT. — Opgericht 13 April 1916

J. P. Smits, Voorzitter.
L. H. Landré, 1e Secretaris.
J. A. J. Bouman, Penningmeester.
G. J. C. Breukink, Vice-Voorzitter.
A. Scheygrond, 2e Secretaris.
Orgaan der V.C.S.B.: „Berichten". Contributie *f* 6.—.
Entrée *f* 1.—. Vergaderlokaal Oostsingel 12c.
Gironummer 35809 Delft.

AFDEELING DELFT VAN DE NEDERLANDSCHE ZIONISTISCHE STUD. ORGANISATIE - Sept. 1916

N. Jacobson, Voorzitter.
B. Polak, Vice-Voorzitter,
W. A. van Gelder, Secretaris.
H. Grünebaum, Penningmeester.
Orgaan der N.Z.S.O.: „Hatikwah"

STUDENTEN-GEZELSCHAP VOOR SOCIALE STUDIE (S.S.S.)

D. Schermerhorn, Voorzitter.
M. Voogd, Secretaris.
W. Slotemaker, Penningmeester.
Contributie *f* 2.50.

VEREENIGING VAN AANSTAANDE STAATS-INGENIEURS IN NED. OOST-INDIË - 17 Mei 1918

J. M. J. W. Oostwoud Wijdenes, Voorzitter.
Th. K. L. van Dort, Onder-Voorzitter.
C. P. Gilde, Secretaris.
W. F. B. Bangert, Penningmeester.
F. V. Deeleman, Archivaris.
Contributie *f* 1.50. Entrée *f* 1.—.

SOCIAAL TECHNISCHE VEREENIGING VAN DEMOCRATISCHE INGENIEURS EN ARCHITECTEN, AFDEELING DELFT — 1918

A. Lodder, Voorzitter.
N. C. Winkel, Secretaris.
E. Schotte, Penningmeester.

Contributie voor buitengewone leden (studenten aan de Technische Hoogeschool) *f* 5.—. Entrée voor gewone en buitengewone leden *f* 2.50.

ECONOMISCHE STUDENTEN ORGANISATIE — 1920 —

Doel: Instandhouding van de levensmiddelenvoorziening der bevolking, door hulp van studenten bij eventueele stakingen in bedrijven, onmisbaar voor het volksbestaan; bestrijding van den honger zonder politieke of confessioneele oogmerken. Uitsluitend optreden op verzoek der regeering. Bestaat van vrijwillige bijdragen. Lidmaatschap open voor alle mannelijke en vrouwelijke ingeschrevenen.

Afdeelingen te Delft, Amsterdam, Leiden, Utrecht, Groningen, Wageningen, Rotterdam, Deventer en Dordrecht.

Plaatselijk Comité:

H. J. Schuiling, President.
W. H. B. v. Dunné, Secretaris, Noordeinde 36
W. Badon Ghijben, Thesaurier.
E. W. Insinger, Vice-President.

} Tevens Hoofdbestuur.

R. A. Jas, Mej. L. W. E. Böeseken, A. van Weelden, W. J. H. Thunnissen, D. Joosten, E. C. R. M. Schölvinck, W. Miedema.

ALGEM. STUDENTEN SPORTVEREENIGING AFD. DELFT — Opgericht 1920

M. H. Ekker, Voorzitter.
G. W. Broekema, Secretaris.
B. C. van Balen Walter, Thesaurier.
Mej. W. Thomee, Commissaresse.
P. H. Zijderveld, Commissaris.

Contributie *f* 6.— (leden der D.S.S.G. en A.V. „Odin" zijn vrijgesteld).
Athletiekveld aan den Parallelweg. Baan no. 2.

DELFTSCHE STUD. VEREENIGING VOOR GEESTES-WETENSCHAPPELIJKE STUDIE - 1921

M. H. Ekker, Voorzitter.
J. van Wettum, Secretaris.
A. Klein, Penningmeester.
W. Ch. Bedding, Bibliothecaris.

DELFTSCHE STUD. GEHEELONTHOUDERS-VEREENIGING (aangesloten bij de I.G.O.B.) - 1921

P. G. van Kuyk, Voorzitter.
O. Meijer, Secretaris.
J. H. Schneider, Penningmeester.

VERTEGENWOORDIGERS VAN DE GROEP DER Z.G. NIHILISTEN

J. J. van Wouw, Voorzitter.
N. Verhoef, Secretaris.
P. Stempels, Penningmeester.

STUDENTEN-BLADEN

DELFTSCH STUDENTEN-WEEKBLAD, 2e Jaarg.

Orgaan van de Delftsche Studenten Federatie en van de Centrale Commissie voor Studiebelangen.

REDACTEUREN:

C. A. Bauduin. Mej. C. H. M. Boeree.
A. A. Stheeman. F. J. M. Bourdrez.

Dit blad verschijnt des Vrijdags, behalve in de vacantiën. De jaargang begint 15 Oct. Abonn. *f* 2.62⁵ per half jaar. Inzendingen te bezorgen voor Maandagmiddag 4 uur aan het Redactie-adres: Koornmarkt 62.

ALGEMEEN NEDERLANDSCH STUDENTEN-WEEKBLAD „MINERVA". 49e Jaargang.

Onafhankelijk algemeen Nederl. Studenten Weekblad.

Hoofdredactie:

G. H. Slotemaker de Bruine, Algemeen Hoofdredacteur, Van Hogendorpstraat 22, Utrecht; Mr. A.Guépin; F. F. M. Meijers.

Plaatselijke Redactie Delft:

Mej. J. N. Hoek; G. H. Hoffmann, Ab-actis, Piet Heinstraat 62; J. L. Bienfait; J. van Galen.

Administratie:

Universiteits-Boekencentrale (Boekencentrale der N.S.O.) Delft.

UITGEVER VAN HET CORPS

W. Waltman, Binnenwatersloot 33

FIRMA'S GERECHTIGD TOT HET VOEREN VAN HET ZINNEBEELD VAN HET CORPS

W. van Baarle, Kapper, Voorstraat 12. (18 October 1901).
J. G. de Bruyn, Kapper, Oude Delft 74. (15 Sept. 1897).
J. H. Drayer, Sigarenfabrikant, Oude Langendijk 1, Tel. 79. (18 Mei 1897).
G. J. M. van Hoek, Pianohandel, Oude Delft 80, Tel. 481. (5 October 1917).
H. C. Jedeloo & Zn., Goudsmeden, Markt 49—51, Tel. 276. (20 December 1906).
T. Koeslag & Zn., Bloemisten, Hypolitusbuurt, Tel. 228. (14 Januari 1901).
J. P. de Koning, Heeren-artikelen, Hypolitusbuurt 24. (10 Januari 1897).
G. en H. Ouwerling, Meubelmakers, Choorstraat 28. Tel. 239. (9 October 1903).
J. Waltman Jr., Boekhandel en Drukkerij, Binnenwatersloot 33. Tel. 75. (6 November 1896).
Wed. S. Wolterbeek, Vleeschwaren, Wijnhaven 19, Tel. 199. (30 November 1904).
J. C. C. Witte, Fotograaf, Coenderstraat 34, Tel. 240. (4 December 1907).

BEDIENDE VAN HET CORPS

J. Schipper, Willem de Zwijgerstraat 16.

Postgironummer van den Senaat van het Delftsch Studenten Corps 26866

HET DELFTSCH STUDENTEN/ CORPS. VERSLAGEN.

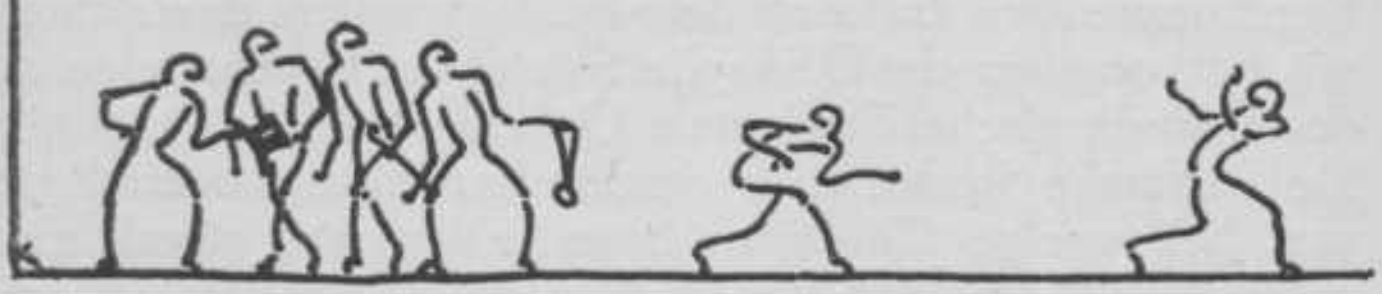

JAARVERSLAGEN VAN HET DELFTSCH STUDENTENCORPS EN VAN DE CORPS-VEREENIGINGEN

VERVOLG OP DE GESCHIEDENIS VAN HET DELFTSCH STUDENTENCORPS

GOEDGEKEURD OP DE CORPSVERGADERING VAN 17 NOVEMBER 1922

WIE de volgende bladzijden over de geschiedenis van het Delftsch Studenten Corps leest zal allereerst den algemeenen indruk krijgen, dat er dit corpsjaar weinig belangrijks zich heeft afgespeeld. En wanneer men daar dan onder verstaat, dat er geen schokkende gebeurtenissen, plannen tot ingrijpende hervormingen of veranderingen in de algemeene houding van het Corps tegenover de studentenwereld zijn te memoreeren, dan heeft men gelijk. Bij nader onderzoek zal evenwel blijken, dat de werkzaamheden van den Senaat hoofdzakelijk bestaan hebben in het realiseeren van plannen van de vorige Senaten, waarbij zich vele onvoorziene moeilijkheden voordeden en waarbij ook vele correcties moesten worden aangebracht. Uit den aard der zaak deden zich deze moeilijkheden niet zoozeer voor in het Corps zelve, doch bij de regeling van de verhouding van het Corps tot de andere vereenigingen in Delft en tot de vele vereenigingen in de andere Universiteitssteden. Beschouwen wij dus eerst deze beide gevallen, dan richten wij het oog op de Delftsche Studenten Federatie en op de Nederlandsche Studenten Organisatie.

De Delftsche Studenten Federatie had bij het beëindigen van het vorige Corpsjaar haar beslag nog steeds niet gekregen. Moest mijn voorganger zijn Corpsgeschiedenis beëindigen in het weinig hoopvolle tijdperk, dat volgde, nadat voor de derde maal statutenvoorstellen waren afgestemd, thans kunnen wij zeggen dat het begrip Federatie

heeft opgehouden een fictie te zijn. Nadat de Senaat op den 16den November 1921 zich door het uittreden van vier zijner leden als volgt had samengesteld:

E. H. J. Lange de Boer, President,
J. C. Jelgerhuis Swildens, Secretaris,
H. A. Burgerhout, Thesaurier,
R. A. Jas, Archivaris-Vice-President,
A. Dekker, Commissaris-Vice-Secretaris,

werden nieuwe voorstellen aan de verschillende groepen gedaan. Deze voorstellen, afkomstig van den heer E. H. J. Lange de Boer, waren gebaseerd op het beginsel der formeele gelijkstelling van alle groepen, waarin de Delftsche Studentenwereld op dat oogenblik was verdeeld. Iedere groep, die zou verklaren, wijzende op hare statuten en reglementen, dat zij algemeene studentenbelangen voor hare leden behartigde of wilde behartigen, zou dus tot de Federatie kunnen toetreden. Een inrichting, die in beginsel dezelfde is, als die der Nederlandsche Studenten Organisatie.
Bij de opeenvolgende besprekingen, die de Senaat met de besturen der verschillende vereenigingen had, bleek al spoedig, dat dit plan verwezenlijkt zou kunnen worden, al zou de detailleering, waarbij bezwaren van verschillende zijden zich reeds vertoonden, nog wel eenigen tijd kosten.
Den 13den December werden op een bijeenkomst van het Voorloopig Federatie-bestuur de voorstellen goedgekeurd, terwijl werd besloten de vereenigingen, die voor opname in de Federatie in aanmerking kwamen over hun houding ten opzichte hiervan te polsen. Het resultaat hiervan was, dat slechts de afdeeling Delft van den V.C.S.B. den wensch te kennen gaf in de Federatie te worden opgenomen. De Delftsche Afdeeling van den N.C.S.V. achtte het contact met het nationale studentenleven voldoende verzekerd door de wijze, waarop zij in de N.S.O.

was vertegenwoordigd en oordeelde toetreden tot de Federatie ter behartiging van plaatselijke belangen voor haar niet van voldoende gewicht.
De eerste Federatievergadering had plaats den 24sten Mei in de Bibliotheek der Societeit Phoenix; een, voorwaar gedenkwaardig, feit in de geschiedenis van de Delftsche Studentenwereld.
De samenstelling van een Huishoudelijk Reglement werd opgedragen aan een commissie van vijf leden te weten:

W. A. A. Hupkens v. d. Elst, A. W. Notenboom,
Mej. T. van der Graaf, P. Stempels,
J. P. M. van Gilse,

welke binnenkort haar taak zal beëindigen.
De eerste zaken waar het Federatie-bestuur haren aandacht aan besteedde waren de organisatie van het Delftsch Studenten Weekblad en die van het Plaatselijk Studenten Steuncomité. De Bouwplannen, ontstaan op initiatief van den Senaat Gips, en uitgewerkt door den Senaat Lange de Boer, bleken in dezen tijd van algemeene bezuiniging niet tot verwezenlijking te kunnen komen, en behooren tot het verleden, daar de regeering haar steun ontzegde. Een woord van hulde aan hen, die voor het algemeen belang hun krachten er aan gaven!
Het Studenten Steuncomité heeft haar werkwijze en verhouding tot de Federatie gevonden; anders is het gesteld met het D.S.W., waarvan het vraagstuk der organisatie veel gecompliceerder is. Had men eerst gemeend door strenge reglementeering het blad afhankelijk te maken van de Federatie thans heeft men de ervaring, dat men met wetten en bepalingen geen bloeiend studentenblad constitueert, maar dat de populariteit ervan afhangt van de capaciteiten van de redactie en schrijvers. Het korte en eenvoudige reglementsvoorstel, dat binnenkort het Federatie-bestuur zal bereiken, heeft dan ook tot grondgedachte een geringe directe invloed der Federatie, die slechts toe-

zicht uitoefent en bij eventueele geschillen als rechter kan optreden.
De verhouding van den Senaat tot de Besturen der bij de Federatie aangesloten vereenigingen is zeer goed te noemen. Wij achten dit verschijnsel als indirect gevolg van het ontstaan der Federatie zeer belangrijk en verwachten, dat, in verband met de tegenwoordige constellatie zoowel der plaatselijke als der nationale studentenwereld, de beteekenis en het doel der Corpora nogmaals grondig en principiëel door alle Corpsleden zullen worden doordacht.
Wenden wij thans den blik buiten Delft, dan constateeren wij een opleving in de Nederlandsche Studenten Organisatie, waartoe het D. S. C. zeer zeker het zijne heeft bijgedragen. Op de algemeene vergadering in Pulchri Studio te 's Gravenhage, op 19 December, deed het D.S.C. zijn invloed gelden op de voorgenomen wijzigingen in de reglementen. Dat het D.S.C. met de Nederlandsche Studenten Organisatie voldoende contact heeft onderhouden blijkt wel uit het groote contingent der Corpsleden, dat aan de door de N.S.O. georganiseerde reizen heeft deelgenomen. Voor gegevens over de N.S.O. verwijzen we naar het verslag. dat in dezen Almanak is opgenomen.
De betrekkingen, onderhouden met de bevriende Corpora en het Rotterdamsch en het Wageningsch Studentencorps, waren van zeer vriendschappelijken aard. De eensgezindheid, die er heerscht onder de Corpora blijkt wel uit de houding op de Algemeene Senatenvergadering en op de Vergaderingen der N.S.O. Op de Algemeene Senatenvergadering werd de verhouding tegenover de andere Studentengroepen besproken, terwijl de Rector der I.S.S.A. mededeeling deed over de plannen voor het Lustrum te Amsterdam.
Tijdens dit Lustrum, alwaar de Senaat van den 19den tot den 23sten Juni te gast was, kwam zeer duidelijk de goede verstandhouding tusschen de verschillende Senaten tot uiting.

Alvorens over te gaan tot de opsomming van de verschillende gebeurtenissen, die zich dit jaar hebben voorgedaan, moeten we melding maken van de droeve verliezen geleden door het Corps en de Technische Hoogeschool, die een langdurige tijd van rouw voor het Corps met zich brachten.
Op den 30sten November overleed te Rotterdam het Corpslid de heer G. van der Vegt.
Den 8sten December bereikte den Senaat het bericht van het overlijden van den Hoogleeraar Prof. H. Cop. Den 27sten December ontving de Senaat het bericht van het overlijden van den Hoogleeraar Prof. Dr. P. J. H. Baudet. Den 5den Januari volgde het bericht van het overlijden van den Hoogleeraar Prof. A. D. F. W. Lichtenbelt. Den 27sten Januari bereikte den Senaat het bericht van het overlijden van den oud-Hoogleeraar aan de Technische Hoogeschool, Prof. Pekelharing, waarop den 5den Februari het bericht van het overlijden van den oud-Hoogleeraar Prof. Cardinaal volgde.
Deze verliezen, waarvan de Technische Hoogeschool het zwaarst te lijden had, werden ook door het Corps diep medegevoeld.

Thans volge een chronologisch verslag van de gebeurtenissen, betrekking hebbende op het Corps.
Den 16den November had de reeds bovengenoemde Senaatsoverdracht plaats.
Op den 24sten November vierde de Societeit Phoenix haar 15de Lustrum, van welke gelegenheid de Senaat dankbaar gebruik maakte om het Bestuur der Societeit een geschenk aan te bieden. De feestelijkheden met dit Lustrum gepaard gaande, waren de Societeit alleszins waardig. Te noemen is de zeer druk bezochte Matinée Musicale.
Den 13den December was de Senaat tegenwoordig bij de opening van de Indische Week der Technische

Hoogeschool. Den avond van denzelfden dag werd een vergadering gehouden in de Bibliotheek der Societeit Phoenix, van den Senaat met het Voorloopig Federatie-bestuur, waarop de voorstellen voor de nieuwe statuten der Federatie werden goedgekeurd.
Op den 16den December reikte de Almanak-Redactie den keurig verzorgden Almanak voor 1922 uit. De traditioneele Bloemkoolrede werd hierbij uitgesproken door den heer L. van Vuuren. Des avonds tijdens de rede van den President mocht de Almanak-Redactie tengevolge van den rouw der Technische Hoogeschool helaas geen der uitgenoodigde Professoren onder haar gasten tellen.

Den 19den December vertegenwoordigde de Senaat het D. S. C. op de Algemeene Vergadering der N. S. O., alwaar de reeds genoemde motie van het D. S. C. werd aangenomen.
Op den 8sten Januari 1922 had de Diës der Technische Hoogeschool plaats. Wederom tengevolge van den rouw, was de Senaat niet in de gelegenheid, zooals andere jaren, de Professoren tijdens het borreluur op de Societeit Phoenix te ontvangen.
Op den 18den Januari woonde de Senaat de inaugureele rede en de receptie van Prof. A. J. Kluyver bij. Daarna begaf de Senaat zich naar Den Haag, teneinde den oud-Hoogleeraar Prof. S. Everts geluk te wenschen met zijn 70sten geboortedag.
Den 9den Februari had een Corpsvergadering plaats, waarop de statuten der Federatie in beginsel werden goedgekeurd.
Den 10den Februari legde de heer E. H. J. Lange de Boer zijn functie van President van den Senaat neer en werden in een openbare Senaatsvergadering den heer R. A. Jas als President, en den heer W. A. A. Hupkens van der Elst als Archivaris geïnstalleerd, zoodat de samenstelling van den Senaat nu werd:

R. A. Jas, President.
J. C. Jelgerhuis Swildens, Secretaris.
H. A. Burgerhout, Thesaurier.
W. A. A. Hupkens v. d. Elst, Archivaris-Vice President.
A. Dekker, Commissaris—Vice-Secretaris.

Den 2den Maart werden geïnstalleerd voor de voorloopige Feestcommissie voor het 15de Lustrum de heeren:

L. C. Kalff, President.
F. J. M. Bourdrez, Secr.
E. H. J. Lange de Boer.
J. A. van Laer Jr.
D. C. C. van Boetzelaer.

Op den 8sten Maart had de Senaat het voorrecht door H.M. de Koningin in audiëntie ontvangen te worden.
Den 16den Maart verstreek de termijn van het ter lezing liggen van het verslag der Verificatie- en Décharge-commissie. In deze commissie hadden zitting de heeren:

J. A. G. van der Steur Jr.
E. C. R. M. Schölvink.
A. Prins.

Door de goedkeuring van dit verslag werden tot Eereleden van den Senaat benoemd de heeren:

G. Schimmelpenninck.
J. A. van Eijk Bijleveld.
G. A. van Steenbergen.
J. A. van Laer Jr.
F. W. J. Hupkens v. d. Elst.
B. C. M. van der Hoop.
E. H. J. Lange de Boer.

Den 23sten en 24sten Maart vierde het Corps zijn 74sten Diës. Den eersten dag hield de Senaat een druk bezochte receptie op den Senaatskamer. Des avonds sprak de President van den Senaat de Diësrede uit welke werd gevolgd door het Diëstooneel der Eerste Jaars. Den tweeden dag werd voor het eerst sinds vele jaren wederom een Diësoptocht gehouden. Ook dank zij de enthousiaste medewerking der Eerste Jaars werd deze poging om een oude gewoonte in eere te herstellen met succes bekroond.
Vervolgens had een geanimeerd collation plaats, na afloop waarvan de deelnemers zich in cortège naar het Prinsen-

hof begaven. Tijdens het collation werden telegrammen ontvangen met gelukwenschen van een groot aantal reunisten uit Rotterdam en uit Soerabaya, waaruit wel de belangstelling blijkt, die leeft onder de oud-leden van het D.S.C., tot in verre gewesten. De feestelijkheden werden besloten met een Soirée Musicale gegeven door het Orchestre Pali. Het is haast onnoodig te vermelden, dat het Bestuur der Societeit Phoenix wederom, met de bekende gastvrijheid, hare zalen voor deze feestelijkheden beschikbaar stelde.

Den 30sten Maart had de uitvoering van het D.S.M.G. Apollo plaats, welke werd gevolgd op 6 April door de uitvoering van het Tooneelgezelschap.

Op den 22sten April werd de Senaat opgeschrikt door het bericht, dat de Thesaurier een ernstig motorongeval had gehad. Gelukkig bleek vrij spoedig, hoewel de heer Burgerhout slechts zeer langzaam herstelde van de ongelukkige gevolgen, dat alle hoop bestond hem weer na de vacantie zijn plicht te zullen zien waarnemen. De Archivaris van den Senaat, de heer W. A. A. Hupkens van der Elst werd bereid gevonden voor dezen tijd als plaatsvervangend Thesaurier op te treden.

Den 28sten April was de uitvoering van de Carousselvereeniging, terwijl de Senaat den volgenden dag vertegenwoordigd werd door den Secretaris en den Archivaris bij de opening van het eigen gebouw van de Roomsch Katholieke Studenten Vereeniging „Sanctus Virgilius."

Op 24 Mei had de vergadering plaats van de vertegenwoordigers der vereenigingen aangesloten bij de Federatie, waarvoor naar boven verwezen kan worden.

De Varsity op 25 Mei was voor Delft een groot succes. Laga wist te overwinnen in het hoofdnummer en in drie bijnummers.

Den 2en Juni was ook de Senaat tegenwoordig bij het afscheid van Prof. Dr. C. P. Holst Gzn. van het Hoogleeraarsambt aan de Technische Hoogeschool.

Den 14den Juni vertegenwoordigden President en Secretaris den Senaat bij de onthulling van het gedenkraam van den afgetreden Voorzitter van het College van Curatoren Dr. J. L. Cluysenaar.
Op den 16den Juni werd in een Corpsvergadering het Huishoudelijk Reglement van de N.S.O. goedgekeurd, terwijl tevens de toelage, welke de Senaat ontvangen zou voor de vertegenwoordiging op het Lustrum te Amsterdam, wederom vastgesteld werd op *f* 1500.—.
Van den 19den tot den 23sten Juni vertegenwoordigde de Senaat het D.S.C. op de Lustrumfeesten te Amsterdam gehouden ter eere van de herdenking van het 58ste Lustrum van de Universiteit te Amsterdam.
Den 5den September hield de Senaat zitting in een der zalen van het Hoofdgebouw der Technische Hoogeschool voor het inschrijven der candidaatleden. Tegen veler verwachting in meldden zich reeds direkt ongeveer 130 candidaatleden. Beschouwd ten opzichte van het totaal aantal voor het eerst ingeschrevenen aan de Technische Hoogeschool, hetwelk ongeveer 270 bedroeg, mag dit zeer gunstig genoemd worden. In de loop der volgende maanden lieten zich nog een twaalftal candidaatleden inschrijven. De groentijd had over het geheel genomen een rustig verloop zonder incidenten. Het patronaat bleef wederom gehandhaafd.
Den 18den September was de Senaat tegenwoordig bij de Rectoraatsoverdracht in de Stads Doelen.
Op den 21sten September had de plechtige inauguratie der candidaatleden plaats. Hierop volgde een zeer druk bezocht collation, waarna de gebruikelijke fakkeloptocht gehouden werd.
Den 28sten September begaf de Senaat zich naar de receptie van het Bestuur der Delftsche Vrouwelijke Studenten Vereeniging ter gelegenheid van de opening van het nieuwe clubgebouw.
Den 29sten September woonde de Senaat de inaugureele

rede en de receptie bij van Prof. E. C. von Pritzelwitz van der Horst.
Denzelfden avond werden de volgende heeren geïnstalleerd voor de Almanak-redactie:

L. L. W. van Soest, President.
D. T. Ruys, Secretaris.
J. W. Bartelds, Vice-president.
J. E. Holleman, Commissaris.
W. H. Andrau, Commissaris.

Tevens werden de leden van de vorige redactie benoemd tot Eereleden, te weten de heeren: R. A. Jas, W. A. H. Regout, L. van Vuuren, H. G. Boumeester en J. Schreuders.
Den 4den October had de Senaat het voorrecht Prof. H. J. Heuvelink geluk te wenschen met zijn vijf en twintig jarig jubileum als Hoogleeraar.
Den volgenden dag 5 October woonde de Senaat de inaugureele rede en receptie van Prof. C. M. van Wijngaarden bij en op 10 October de aanvaarding van het Hoogleeraarsambt door Prof. N. Kal.
Op den 27sten October hield Laga de jaarlijksche onderlinge wedstrijden, waarbij een buitengewoon uitgebreid programma werd afgewerkt.
Den 1sten November was de Senaat tegenwoordig bij de huldiging van Prof. M. de Haas ter eere van zijn vijf en twintig jarig jubileum als Hoogleeraar.

Nog zij een overzicht gegeven van de prestaties der Corpsvereenigingen gedurende het afgeloopen jaar.
De Societeit Phoenix, als altijd de bereidwilllige gastvrouwe, gaf ook dit jaar aan de vele Corpsvereenigingen de gelegenheid hunne bijeenkomsten en feesten in hare zalen te houden. Ook vierde de Societeit, zooals reeds boven vermeld is, haar 15de Lustrum in November 1921.
Odin kon op de Interacademiale wedstrijden wel geen Corpsprijs bemachtigen. maar sloeg toch een zeer goed

figuur en bracht een personeele prijs naar Delft. Overigens liet deze Vereeniging weinig van zich merken.
Apollo gaf de reeds vermelde, zeer goed geslaagde uitvoering in de Stads Doelen, waarop een bal volgde. Ook organiseerde Apollo eenige Heerenconcerten op de Societeit Phoenix.
Vrije Studie deed van zich spreken door de reeks goede lezingen, waarvan wij noemen die van Dr. J. Berlage en van Dr. E. H. M. Beekman.
De Debatingclub organiseerde eenige belangwekkende debatavonden, waarvan enkele zich in een groote opkomst der leden mochten verheugen.
De successen door Laga dit jaar wederom behaald, zijn te groot in getal om hier genoemd te worden. Vermelding verdient, dat een oude acht van Laga Nederland vertegenwoordigde op de Europeesche Kampioenschappen te Barcelona.
De Carousselvereeniging gaf haar jaarlijksche uitvoering, die zeer goed slaagde, en organiseerde eenige terreinritten.
De uitvoering, gegeven door het Tooneelgezelschap, waar opgevoerd werd „'t Kattebelletje" van Victorien Sardou was een groot succes. Ook van de groenenuitvoering was veel werk gemaakt.
Daar de afgeloopen winter ook begunstigd werd met vorst, kon de IJsclub dit jaar haar levenskracht toonen en de leden in de gelegenheid stellen te profiteeren van de Delftsche ijsbaan, en zich te oefenen in het edele bandyspel.
De Amateur Fotografenvereeniging deed niet naar buiten van zich spreken, doch werkte in stilte.
De Tennisclub overwon voor de derde achtereenvolgende maal in de Interacademiale Lawn-Tenniswedstrijden te Noordwijk, en legde zoodoende beslag op den beker.
De Schaakclub organiseerde verschillende onderlinge wedstrijden, en speelde met slechts weinig succes in de Interacademiale Schaakcompetitie.

De Rugbyclub eindigde als tweede in de competitie en maakte in tegenstelling met het vorig jaar, toen zij de vreemde clubs in Delft ontving een glorieuze tournee door Duitschland.
De Motorclub organiseerde eenige clubritten, waarvoor de deelname echter minder groot was, dan verwacht mocht worden.

Tenslotte rest nog de taak, een overzicht te geven van de werkzaamheden der Voorloopige Feestcommissie. Den 10den Mei zond deze Commissie een rondschrijven aan alle Corpsleden, waarin in het kort gewezen werd op de veranderde tijden, waardoor de Lustrumviering niet op den ouden voet voortgezet kan worden. Daarom ook werden de Corpsleden aangespoord plannen voor de viering in te zenden. Hierop mocht de Feestcommissie echter slechts zeer weinig doordachte plannen ontvangen. Tenslotte nam de Commissie een plan tot uitwerking onderhanden, hetwelk echter nog aan het Corps zal moeten worden voorgelegd.
Hoewel uit het voorgaande nog weinig belangstelling der Corpsleden blijkt, mogen we wel hopen, dat een ieder zal inzien, dat een Lustrum, zonder het enthousiasme der Corpsleden en zonder algeheele samenwerking tot mislukking is gedoemd. Zal dus het aanstaande Lustrum blijk moeten geven van de kracht die van het Corps kan uitgaan en van de wensch zijner leden, om de naam van het Delftsch Studenten Corps hoog te houden, dan moet een ieder daartoe zijn beste krachten aanwenden.
Daardoor zal niet alleen het komende jaar voor het Delftsch Studenten Corps een glorierijk jaar worden, maar zal tevens de toekomst van het Corps verzekerd zijn.

MOCHT de schrijver van het vorige Jaarverslag met vreugde wijzen op de terugkeer van meer normale toestanden met als gevolg een vergemakkelijking van de exploitatie van de Societeit, en mocht hij groote verwachtingen koesteren van de toekomst, thans kan getuigd worden, dat die verwachtingen voor een goed deel waarheid zijn geworden.
Immers niettegenstaande de malaise buiten de studentenwereld, bleef de Societeit zich in een druk bezoek verheugen. Het aantal van hen, die de Societeit alleen als eethuis beschouwen is kleiner geworden, terwijl een drukker bezoek viel op te merken aan de lokalen, meer voor de gezelligheid bestemd.
Voorwaar een verblijdend feit, daar hierdoor de Societeit wederom meer gaat voldoen aan het oude doel: het bevorderen van den band tusschen de leden van het D.S.C.
Desniettegenstaande was in het begin van het jaar de omzet belangrijk kleiner dan het jaar te voren, waarschijnlijk tengevolge van de malaise en het kleiner aantal leden, zoodat het Bestuur de toekomst met eenige bezorgdheid omtrent den finantieelen toestand van de Societeit tegemoet ging.
Het was daarom noodzakelijk de balans van 1921 af

te wachten, alvorens tot prijsverlaging over te gaan. Zeer strenge maatregelen moesten genomen worden tegen slecht of nietbetalende leden, daar de finantiën zulks eischten. Ook op deze plaats dient nog eens gewezen te worden op de verplichting der leden zich stipt houden aan de wettelijke bepalingen omtrent het crediet, daar een voordeelige exploitatie van de Societeit anders absoluut onmogelijk is.
Wanneer de Societeit niet voortdurend kan beschikken over gereed geld, is contant inkoopen tegen lage prijzen onmogelijk, zoodat dus zij, die niet geregeld hun verteringen betalen een noodelooze prijsverhooging in de hand werken.
Thans moge hier een chronologisch overzicht volgen van de lotgevallen van de Societeit Phoenix in het afgeloopen jaar.
Door het uittreden uit het Bestuur van de heeren J. F. Fock, W. F. Westenenk, P. H. Lefebvre en W. K. van Oppen, stelde op 31 October het nieuwe Bestuur zich als volgt samen:

H. F. E. du Mosch, President.
E. C. R. M. Schölvinck, Secretaris.
M. L. Kalff, Thesaurier.
W. A. H. Regout, Bibliothecaris.
Th. M. van der Mandele, Comm. van het Consumabel.
P. van Delden, Comm. van den Inventaris.
W. A. Cohen Tervaert, Vice-Secretaris-Archivaris.

Het nieuwe Bestuur zag zich reeds aanstonds voor de moeilijke taak geplaatst een waardig plan te ontwerpen voor de viering van het 75-jarig bestaan van de Societeit. Na eenige Bestuursvergaderingen werd het volgende programma opgesteld:

24 November, 3 u. n. m.: Receptie van het Bestuur en matinée musicale in de benedenzalen der Societeit.
$6^1/_2$ u. n.m.: Réunie-diner van Bestuur en Oud-Commissarissen.

12 u. n.m.: Dies-rede en Cabaret.
25 November, 4 u. n.m.: Borrel en strijkje aangeboden door I. G. O. V.
$6^1/_2$ u. n.m.: Uitgebreid diner.
11 u. n.m.: Kroegjool met attracties,
Souper op boveneetzaal.

Tevens werd besloten een gedenkschrift uit te geven, hetwelk den leden en allen Oud-Commissarissen zou worden aangeboden.
Het Bestuur vond de heeren G. Hordijk, L. C. Kalff en J. A. G. van der Steur Jr. bereid, het Bestuur behulpzaam te zijn en van voorlichting te dienen bij de versiering van de Societeit voor de matinée musicale. Voor hunne schitterende prestaties is de Societeit hun grooten dank verschuldigd.
Vele maatregelen moesten worden getroffen ten opzichte van meubilair, serviezen en consumabel. Een speciaal bonsysteem werd voor dezen middag ontworpen.
Op 11 November had een zeer geanimeerd officieel Bridge- en officieus Biljard- en Ecarté-Concours plaats, terwijl voor het eerst een officieus Skat-Concours werd gehouden. Daar dit laatste spel nog slechts weinig beoefenaars telt, was de deelname naar evenredigheid gering. De prijzen werden behaald door:

1e prijs Bridge W. J. M. Michielsen en E. C. R. M. Schölvinck.
2e prijs Bridge J. A. Schepers en Th. Tideman.
1e prijs Skat P. van Delden.
1e prijs Ecarté P. M. Duyvis.
2e prijs Ecarté P. van Delden.
1e prijs Biljard F. van Amstel.
2e prijs Biljard P. M. Duyvis.

In de maand November kwamen vele eerste-jaars hun hulde brengen aan den Phoenix en lieten bij deze gelegenheid duidelijk zien, dat zij het feesten nog moesten leeren.

Zoo naderde allengs de groote dag van het Lustrum. In de morgenuren van den 24sten werden de benedenzalen met behulp van de vaandels van Corps en Corpsvereenigingen, tapijten en symbolische voorstellingen van den zich eeuwig verjongenden Phoenix in een schitterenden feestdos gestoken.
Nog nooit had de oude vogel over een zoo groote en uitgelezen schare zijn beschermende vleugelen uitgespreid. Zeer velen maakten van de gelegenheid gebruik het Bestuur hun gelukwenschen aan te bieden. In de eerste plaats noemen wij de groote schare van Eereleden van het Bestuur met hunne dames, die hoe lang zij ook reeds uit Delft weg waren, niet konden nalaten, te toonen, dat de Societeit Phoenix nog steeds een voorname plaats bij hen inneemt. Verder de Rector-Magnificus der T. H., vele professoren, de Senaat van het D. S. C., de Corpscommissiën, bestuurderen der Corpsvereenigingen, het Bestuur der D. V. S. V., Bestuurderen van bevriende Societeiten te Delft en nog zoo vele anderen; zij allen kwamen van hunne belangstelling getuigen. Ook van de verschillende groepen van het Personeel had het Bestuur een bloemenhulde in ontvangst te nemen. Er

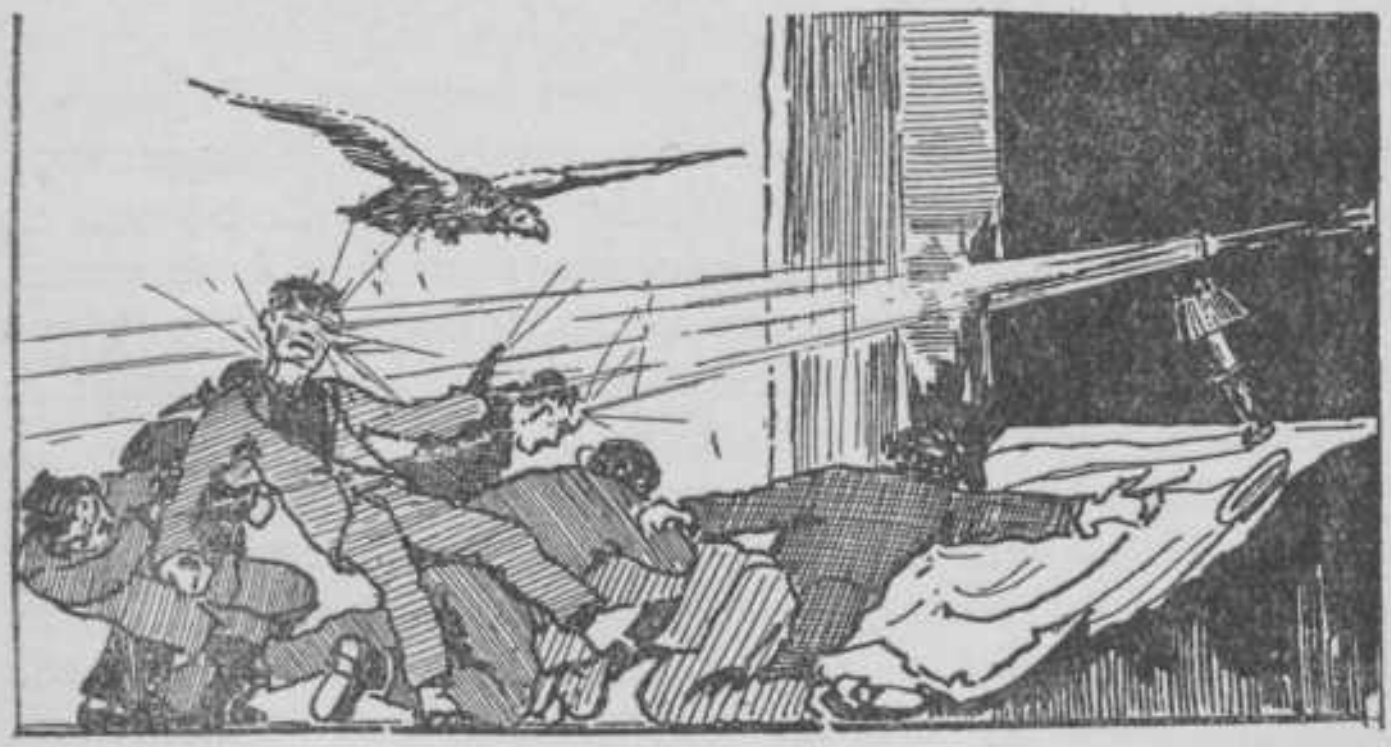

heerschte een zeer geanimeerde stemming, waartoe de muziek niet weinig bijdroeg. Op het laatst van den middag was het voor velen onmogelijk langer aan de lokkende toonen weerstand te bieden en werd de gladheid van den vloer terdege beproefd.
Aan het Commissarissen-diner zaten, behalve het Bestuur, zes en veertig Eereleden aan en was daardoor een record. Het Eerelid van het Bestuur, de heer F. H. Fentener van Vlissingen kondigde tijdens het diner een Prijsvraag aan voor Hollandsche tekst bij het Phoenixlied. Hij verbond hieraan een belooning van f 1000.— te besteden voor een voor de Societeit Phoenix nuttig geschenk. Dit aanbod werd met groote dankbaarheid aanvaard en was voor het Bestuur wederom een bewijs van de groote verknochtheid van de Eereleden van het Bestuur voor de Societeit.

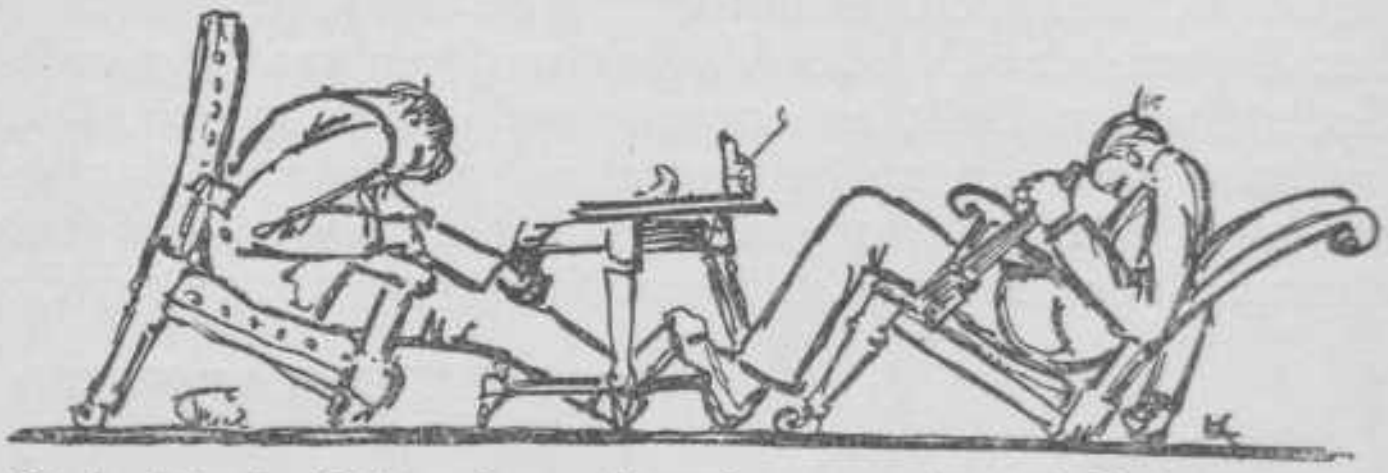

Ook bij de Diësrede en het daaropvolgend Cabaret was groote belangstelling, zoodat de feestvreugde bij oud en jong tot vroeg in den morgen duurde. De jongeren hebben hier kunnen leeren hoe onstuimig het hart klopt van de ouderen voor hun Societeit, niettegenstaande zij reeds zoo lang hun Studentenstad hebben vaarwel gezegd. Den volgenden dag 25 November bood het gezelschap I. G. O. V. wederom het traditioneele damesstrijkje aan, waarvan door velen genoten werd. Het uitgebreide diner, dat hierop volgde, leek meer op een vergevorderde kroegjool dan op een rustig savoureeren van culinarische

genietingen. De kroegjool des avonds evenals het souper waren matig bezocht. De stemming was er echter niet minder om. Een woord van hulde aan de Bar-Keepers in de voorzaal is hier geenszins misplaatst.
Zoo behooren de feestelijkheden van het 15e Lustrum alweer tot het verleden en moesten in samenwerking met de damesstudenten de voorbereidselen worden getroffen voor het St. Nicolaasfeest voor arme kinderen, dat op 3 December werd gehouden. Een lijst voor vrijwillige bijdrage bracht een in de laatste jaren ongekend hoog bedrag op. Ruim 700 kinderen werden van nuttige geschenken voorzien en met aardige films beziggehouden. Grooten dank en hulde zij hier gebracht aan de damesstudenten voor hun vele werk en uitstekende regeling, waardoor zij het Bestuur dezen avond zijn taak verlichtten.
Van 30 November tot 6 December nam de Societeit de rouw aan door het overlijden van het lid, den heer G. van der Vegt en van 9—15 December door het overlijden van Prof. H. Cop s.i. w.i.
Op 16 December had 's middags de uitreiking van den Almanak plaats met een bloemkoolrede van den heer L. van Vuuren, terwijl de heer R. A. Jas, President van de Almanak-redactie des avonds in een zeer geestige causerie het jonge wezen bij de leden van het Delftsche Studenten-Corps aanbeval. Langzamerhand begon nu het kroegbezoek door de nadering der Kerstvacantie te verflauwen.
Van 27 December tot 2 Januari nam de Societeit de rouw aan wegens het overlijden van Prof. Dr. P. J. H. Baudet.
Van 31 Dec. 's avonds tot 2 Januari werd de Societeit gesloten.
Tengevolge van het overlijden van Prof. A. D. F. W. Lichtenbelt nam de Societeit den rouw aan van 6—12 Januari. Het traditioneele borreluur der hoogleeraren op de Societeit bij gelegenheid van de Diës der Technische Hoogeschool op 10 Januari bleef hierdoor achterwege.

Op 25 Jan. trad de heer H. F. E. du Mosch uit het Bestuur, waarna dit zich als volgt samenstelde:

E. C. R. M. Schölvinck, President.
W. A. Cohen Tervaert, Secretaris.
M. L. Kalff, Thesaurier.
W. A. H. Regout, Bibliothecaris.
Th. M. van der Mandele, Comm. van het Consumabel.
P. van Delden, Comm. van den Inventaris.
J. P. A. van Lookeren Campagne, Vice-Secretaris-Archivaris.

Op 3 Februari ging een prijsverlaging van eenige artikelen in. Dit viel samen met den uitslag van verschillende examens. Beide feiten droegen het hunne bij tot het organiseeren en slagen van een grootsch feest.
Echter was nog groote tegenspoed voor de Societeit weggelegd. Op 5 Februari toch brandde de ketel van de Centrale Verwarming door, waardoor de geheele benedenverdieping van de zoo noodzakelijke warmte werd verstoken. De boveneetzaal en de sherrywagen werden onmiddellijk tot conversatiezaal ingericht, in het Dispuut werden couranten en tijdschriften ter lezing gelegd, terwijl in de benedenzalen werd gegeten.
Daar het niet mogelijk was, den ketel spoedig te herstellen of een nieuwe te installeeren, werden den 8sten Februari in de benedenzalen 3 groote kachels geplaatst, waardoor het Societeitsleven wederom zijn gewone gang kon gaan.
Na rijp beraad besloot het Bestuur de Centrale Verwarming uit te breiden over het geheele gebouw en de installatie hiervan in de groote vacantie in orde te laten maken.
Door het overlijden van Prof. J. Cardinaal op 6 Februari nam de Societeit den rouw aan voor één week.
17 Febr. had een officieel Biljard en officieus Zakkenbiljard, Bridge en Ecarté-Concours plaats. Prijswinnaars waren:

1e prijs Biljard P. M. Duyvis.
2e prijs Biljard J. C. Jelgerhuis Swildens.
1e prijs Zakkenbiljard J. W. Bartelds.
2e prijs Zakkenbiljard C. Bosman.
1e prijs Bridge { E. C. R. M. Schölvinck. / W. J. M. Michielsen.
2e prijs Bridge { G. D. C. André de la Porte. / W. L. C. van Ditzhuyzen
1e prijs Ecarté T. I. Tan.
2e prijs Ecarté J. P. Berdenis van Berlekom.

De wijnverloting, die op 10 Maart plaats had, was zeer druk bezocht. Er werden ± 1400 loten verkocht. Na afloop had de traditioneele krantenverbranding plaats.
De Corps-diës op 23 en 24 Maart had een zeer geanimeerd verloop; het eerste jaar had echter gevoegelijk zijn tooneelvoorstelling achterwege kunnen laten.
De kroegjool met een Hongaarsch strijkje op 24 Maart was een waar succes, waarvoor den organisators groote hulde toekomt.
Op 30 Maart hield Apollo zijn jaarlijksche muziekuitvoering, na afloop waarvan het Bestuur de deelnemers en eenige gasten aan een souper op de boveneetzaal vereenigde.
Op 4 April kwam een 30-tal Zweden de Societeit bezoeken, bij gelegenheid van hun excursie naar Holland.
Caroussel hield op 28 April zijn jaarlijksche uitvoering, gevolgd door een souper op de boveneetzaal.
Door de nadering van de examens begon thans voor den Phoenix een rustige tijd, totdat de Varsity op 25 Mei weer een groote opleving bracht. Laga won behalve het hoofdnummer, oude twee, jonge vier en jonge acht: reden genoeg om een groot bowlfeest in den à giorno verlichten tuin te organiseeren.
Op 7 Juni had een Bestuurswisseling plaats door het uittreden van de heeren W. A. H. Regout en Th. M.

van der Mandele, waardoor het nieuwe Bestuur zich als volgt samenstelde:

E. C. R. M. Schölvinck, President.
W. A. Cohen Tervaert, Secretaris.
M. L. Kalff, Thesaurier.
W. van Osselen Bibliothecaris.
J. P. A. van Lookeren Campagne, Comm. van het Consumabel.
P. van Delden, Comm. van den Inventaris.
C. A. van Diggelen, Vice Secretaris-Archivaris.

Na de examens, die met menig feest gevierd werden, trad de stilte voorgoed in.
10 Juli werd de Societeit gesloten en mochten de leden weer de gastvrijheid genieten van de Societeit Standvastigheid. In de vacantie werd de Societeit grondig schoongemaakt, de noodige herstellingen werden verricht en de installatie van de Centrale Verwarming werd ter hand genomen. Den 4den September kon de Phoenix zijn beschermelingen weer een keurige woonstede aanbieden. Lang duurde het niet, dat men zich kon verheugen over de gezelligheid en netheid, want reeds den volgenden dag kwam een 130-tal kaalkoppen de aangename rust verstoren en door hunne voorliefde voor het zitten op de gladde vloer, dezelve op schandelijke wijze bevuilen.
Over het algemeen was het Societeitsbezoek in den groentijd zeer druk te noemen, doch de stemming was kalm. Zooals gewoonlijk hielden Odin en Apollo hun oefeningen en repetities op de Societeit. De eenige officieele donderjool, de brulavond op 8 September, was zeer geanimeerd en had zelfs eenige Oud-leden naar Delft vermogen te lokken. 15 September had het langzamerhand traditioneel geworden „gezellig samenzijn" van ouderen en groenen op de Societeit plaats. Laat op den avond was het voor velen onmogelijk precies te onderscheiden wat groenen waren, hetgeen zeer veel bijdroeg tot de algemeene feestvreugde.

In de laatste groentijdsweek was het Bestuur de gast van de verschillende Corpsvereenigingen bij hare uitvoeringen. De prijsuitreiking van Laga en de Odinavond hadden wederom op de Societeit plaats.
Na afloop der zeer geslaagde Tooneelvoorstelling werden veel apennoten gegeten en werd nog meer Tokayer gedronken. Voor het mosselensouper, dat hierna werd gehouden, was zoo groote animo, dat helaas velen er niet aan konden deelnemen.
Het Inauguratie-diner op den volgenden dag, waar het Bestuur als gast van den Senaat aanzat, was zeer geanimeerd en verliep wonderlijk rustig, niettegenstaande het aantal deelnemers, de driehonderd overschreed. Ook de kroegjool na de fakkeloptocht was zeer goed bezocht.
Aan het einde van het verslag gekomen, blijft nog over op te merken, dat ook dit jaar de Corpsvereenigingen weder voortdurend van de gastvrijheid der Societeit gebruik maakten, zoodat de Societeit het centrum der studentenwereld bleef.
Ook voor andere vereenigingen stelde de Societeit hare zalen ter beschikking, n.l. op 17 Maart voor een lunch van het Kon. Inst. van Ingenieurs, afd. Electrotechniek, op 3 Juni voor een lunch van de Nederlandsche Vereeniging van Archivarissen, die een Congres in Delft hielden, en op 5 Juni voor een aantal Engelsche journalisten, die onder de auspiciën van de Vereeniging Nederland-Engeland, de stad Delft kwamen bezichtigen. Bij de twee laatste gelegenheden was het Bestuur officieel vertegenwoordigd.
Een nieuw jaar is thans weder ingetreden; men kan zeggen, dat het goed begonnen is. Moge het leiden tot een tijdperk van steeds grooter bloei en moge het Societeitsleven zijn hoogtepunt vinden tijdens de feesten van het vijftiende Lustrum van het Delftsch Studenten-Corps.

VERSLAG VAN DEN BIBLIOTHECARIS.

In het afgeloopen jaar mocht de bibliotheek zich wederom verheugen in de voortdurende belangstelling van een klein contingent leden, die zoowel door trouw bezoek als door, vaak zeer belangrijke, geschenken de goede zaak steunden. Een woord van dank aan den heer du Mosch welke enkele tijdschriften geregeld schonk en den heeren L. C. Kalff, C. A. Bauduin en anderen, die eveneens door giften de bibliotheek steunden, is hier zeker op zijn plaats.

Overigens werden vele nieuwe werken aangeschaft, waarbij getracht werd, om het peil van het geheel te verhoogen door, waar dit noodig bleek, aanvullend te werken, zoodat de verzameling thans een vrij goed overzicht biedt over de literatuurstroomen in de voornaamste talen, en uit ieder tijdperk althans iets aanwezig is. Tevens werd zooveel mogelijk getracht om aan de wenschen van de leden te voldoen.

Daar echter het gevaar om te veel modeboeken aan te schaffen geenszins denkbeeldig is, moest vaak afwijzend beschikt worden over de aanvragen.

Ook in de tijdschrijften kwamen veranderingen. Op aanvraag van vele leden werd wederom een abonnement genomen op „The Strand Magazine" terwijl de bibliotheek commissie het noodig oordeelde om „Wendingen", „La Nouvelle Revue Française" en „The Nation and Atheneum" aan te schaffen.

De jaarlijksche boekverloting, welke in Mei gehouden werd, had het gewenschte succes en bracht een flinke som gelds op, welke besteed kon worden voor den aankoop van nieuwe boeken.

Betreffende de administratie het volgende:

De aanmanings- en boetebriefkaarten werden in den loop van het jaar door de post geweigerd, als niet vallende onder het drukwerktarief.

De kaarten moesten hierna zonder vermelding van boeknummer verzonden worden.
Om aan dit bezwaar tegemoet te komen wordt thans in ieder boek een ex libris gekleefd, waarop gestempeld staat de datum van terug bezorgen.
Dit systeem biedt het groot voordeel, dat de leener ten alle tijde kan nazien vóór welken datum het boek terug moet zijn, zoodat aanmaning en boete gemakkelijk voorkomen kunnen worden. De practijk zal moeten uitwijzen of het aantal beboetingen hierdoor afneemt.
Door te drukke werkzaamheden van het personeel kunnen wij dit jaar geen statistiek geven over de gelezen boeken.
Het volgende jaar zal deze dan over twee jaar loopen hetgeen de zuiverheid bevordert.
Laten we hopen dat het komende jaar een waardiger beeld geeft van de smaak van de Delftsche studenten dan gemeenlijk het geval was!

D. S. S. G. en A. V. „ODIN"

TERUGZIEND op het jaar, dat achter ons ligt, kunnen wij constateeren dat „Odin" door een moeilijke periode heen is. Het schijnt, dat men weer de groote noodzakelijkheid en het nut van lichamelijke ontwikkeling begint in te zien.
In December werd door „Odin" met de heeren A. van Osenbruggen, G. J. T. Heyning en A. Scheffer deelgenomen aan de militaire studenten schermwedstrijden in Den Haag. Lag het aanvankelijk in de bedoeling een équipe uit te sturen, zoo moest hiervan afgezien worden, met het oog op de mindere bedrevenheid in sabelschermen, waardoor meer aandacht kon worden besteed aan de personeele wedstrijden op fleuret en degen. Gezien de bijzondere animo tegen het eind van het jaar aan den dag gelegd, verwachten wij op den komenden wedstrijd in alle nummers te kunnen uitkomen, met veel kans op succes.
Na de Kerstvacantie werd een aanvang gemaakt met het oefenen voor de Interacademiale wedstrijden in Amsterdam. Onder leiding van onze leeraren de heeren Burghoorn en Schellevis werd flink aangepakt, de laatste maanden zelfs meer malen per week geoefend, zoodat we goed voorbereid naar Amsterdam gingen.
De gymnastiek-équipe bestaande uit de heeren R. Everwijn, C. Bienfait, J. W. E. Mulder, A. P. Neeb en P. C. Tirion wist met groote meerderheid de Amsterdammers en Leidenaren te verslaan, hiermee beslag leggend op de vereenigingsmedaille en vijf personeele prijzen. Niet zoo gelukkig waren de schermers: F. A.

Bendeler, A. van Osenbruggen en W. A. Terwogt, die zich in den équipe-wedstrijd, hoewel met zeer gering verschil, met den tweeden prijs moesten vergenoegen. In de personeele wedstrijden werd de eerste prijs dueldegen gewonnen door den heer De Vries terwijl de heer Van Osenbruggen op den tweeden prijs in fleuret en degen beslag legde.
Ook in het boksen zou door „Odin" worden deelgenomen in vier gewichtsklassen. Door een ongelukkige samenloop van omstandigheden heeft geen der aangewezenen aan den wedstrijd deelgenomen. De heeren J. H. Knoch en A. F. Wehlburg hadden elkaar in hun laatste oefenpartij dusdanig buiten gevecht gesteld, dat van een deelname aan den wedstrijd geen sprake kon zijn. De heer F. G. Bodde werd plotseling ziek en door een misverstand verscheen onze zwaargewicht A. W. Tondu te laat. Geen wonder dat G. J. T. Heyning als reserve het niet kon bolwerken tegen zijn sterken tegenstander. Hiermee ontging ons een haast zekere overwinning.
De zilveren wisselbeker uitgeloofd door de Senaten der Studentencorpora kwam nu in het bezit van T.H.O.R. (Amsterdam).
Met bijzondere belangstelling zien wij de komende Interacademiale tegemoet, die in Delft gedurende de lustrumperiode zal gehouden worden.
Een geanimeerde groenen-uitvoering besloten door de traditioneele worstelwedstrijden om de roode en witte flesch, was het eind van een vereenigingsjaar, waar we met tevredenheid op kunnen terugzien.
Door uittreden van de heeren Terwogt en Van Amerom stelde het Bestuur zich begin October als volgt samen:

F. G. Bodde, Voorzitter.
P. C. Tirion, Secretaris.
A. P. Neeb, Thesaurier.
F. A. Bendeler, Comm. A.
C. Bienfait, Commissaris B.

HET is den verslaggever een aangename taak te mogen gewagen van den grooten bloei, die ook dit vereenigingsjaar van Apollo heeft gekenmerkt. Op Donderdag 3 November 1921 werd een kamermuziekavond gehouden op de bovenzaal der Societeit Phoenix, die door vele leden werd bijgewoond. Helaas moest echter een totaal gemis aan medewerking van de zijde der eerste jaars geconstateerd worden.
De heer Orobio de Castro, voor het seizoen 1921-1922 wederom als dirigent benoemd, was door verblijf buitenslands niet in de gelegenheid aan deze benoeming gevolg te geven. Zeer tot onze vreugde vonden wij den heer Leo Ruygrok bereid de taak van dirigent op zich te nemen. Eind November begonnen onder zijn leiding de orkestrepetities voor de groote uitvoering, die eind Maart zou plaats hebben. Ook dit jaar telde het orkest ongeveer veertig medewerkers.
Met innig leedwezen moeten wij hier melding maken

van het op 25 December 1921 vrij plotseling overlijden van Prof. Dr. P. J. H. Baudet, die gedurende twee jaren als cellist in ons orkest zijn zeer gewaardeerde medewerking had verleend, welke hij ook voor dit seizoen had toegezegd. Met weemoed herdenken wij hier dezen zoo jong gestorven hoogleeraar, die ons Gezelschap zoo'n goed hart toedroeg. Bij de crematie van zijn stoffelijk overschot te Westerveld op 29 December, was Apollo door twee zijner bestuursleden vertegenwoordigd.

Op 27 Januari 1922 werd ten bate van „Ziekenhulp", in een der zalen van de Bibliotheek der Technische Hoogeschool, daartoe welwillend afgestaan door de heeren Curatoren der T. H., weder een armenconcert gegeven, dat dank zij de zeer goede uitvoering der verschillende nummers, zich in een groot succes heeft mogen verheugen. Aparte vermelding verdient nog de waarlijk schitterende vertolking van de Sonate Op 34*bis* voor twee piano's van Joh. Brahms door de heeren King en Spanjaard.

In Februari onderging het Bestuur een wijziging door het uittreden van de heeren Bauduin, Haverschmidt en Spanjaard en werd als volgt samengesteld:

G. P. de Haas, President.
D. C. C. van Boetzelaer, Secretaris.
W. van Osselen, Thesaurier.
G. Th. Joosting, Bibliothecaris.
B. van Eldik, Vice-Secretaris.

Intusschen werd geregeld gerepeteerd voor de groote uitvoering, welke 30 Maart 1921 plaats had Wij mochten ons bij dit concert verheugen in de welwillende medewerking van mej. Julia Aerts uit Antwerpen, die op schitterende wijze het 5de pianoconcert van Saint-Saëns heeft voorgedragen. Zij had daarvoor aan het slot de toejuichingen van het publiek en vele

bloemen in ontvangst te nemen. Wij hopen dat het niet de laatste maal geweest is, dat zij aan een uitvoering van Apollo heeft medegewerkt. Van de geenszins gemakkelijke taak de soliste te begeleiden, heeft het orkest zich verdienstelijk gekweten.
Als hoofdnummer voor het orkest stond op het programma de 5de Symphonie van Tschaikowsky, welke

onder de meesleepende leiding van den heer Ruygrok door het orkest bijna vlekkeloos werd uitgevoerd. Dank zij nog gebracht aan Prof. M. de Haas, die dit jaar wederom zijn zoozeer gewaardeerden steun verleende, terwijl ook aan de versterking van het Residentie-

orkest voor hare goede medewerking een woord van lof zeer zeker niet mag onthouden worden. Een zeer geanimeerd Apollobal besloot dezen avond.
Op 18 September 1922 had de gewone groenen-uitvoering plaats, onder leiding van den heer G. J. van Aken. Dank zij diens groote inspanning was de uitvoering werkelijk vrij dragelijk te noemen.
In October stelde het Bestuur zich als volgt samen:

W. van Osselen, President.
G. Th. Joosting, Secretaris.
B. van Eldik, Thesaurier.
H. A. G. Hazeu, Bibliothecaris.
H. Franco, Vice-Secretaris.

Ten slotte een aansporing tot allen, die daarvoor in aanmerking komen, om, vooral ook met het oog op het a.s. Lustrum, alle krachten in te spannen, ten einde met een uitvoering voor den dag te komen, die Apollo en zijn ouden roem waardig is.

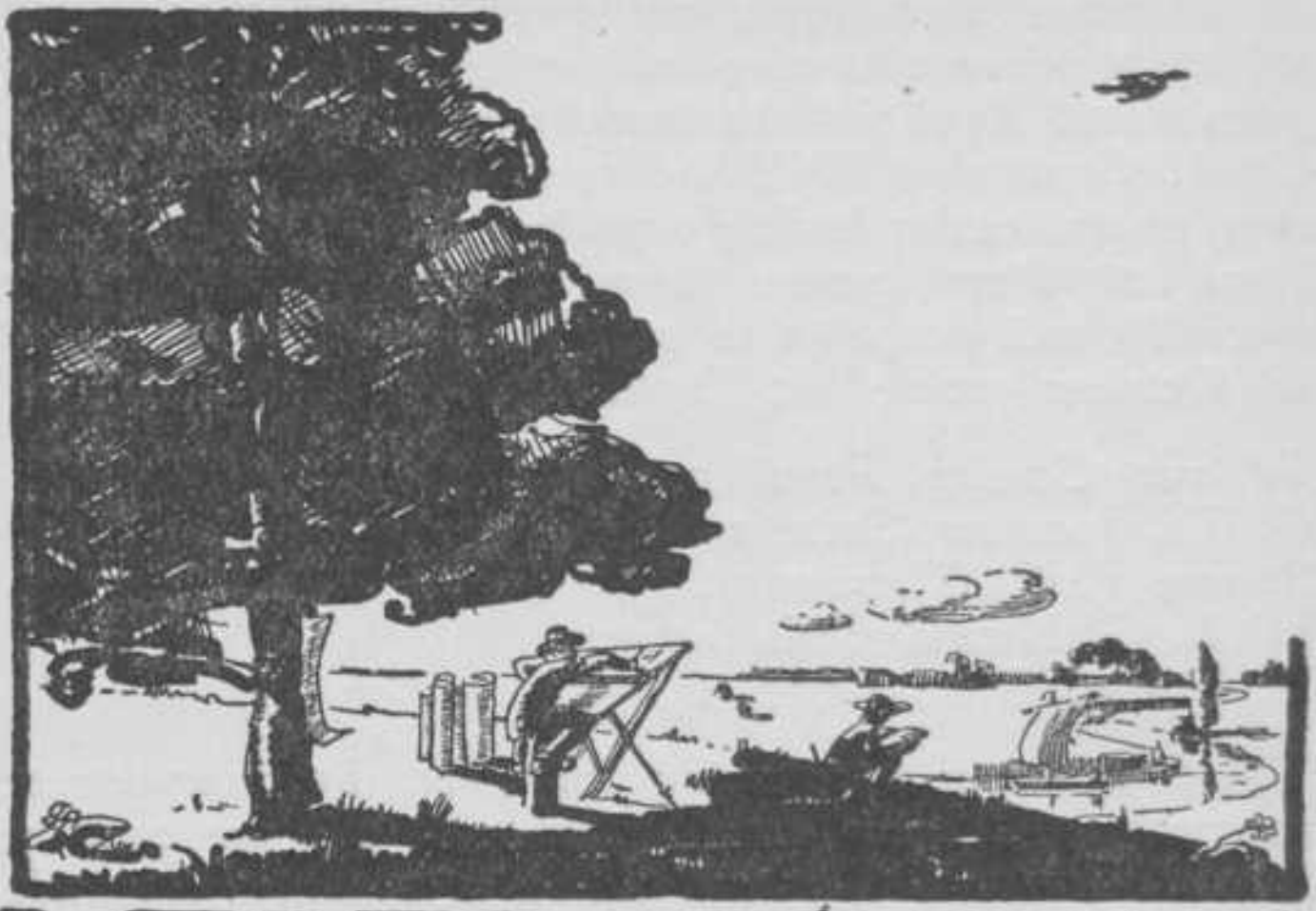

VRYE STUDIE.

HET zestigste levensjaar van Vrije Studie is over het geheel weer gunstig verloopen. Wel was het aantal lezingen minder groot dan in het voorafgaande, doch ook dit jaar kan de Vereeniging op uiterst geslaagde avonden wijzen.

Zeer zeker geldt dit voor de lezing over „Tooneel" door mevrouw Top van Rhijn—Naeff, in November gehouden. Na de pauze droeg zij op charmante wijze een harer jongste werken voor.

Niet minder fraai was Dr. J. Berlage's studie over „De welsprekendheid in de oudheid", na de pauze door drie fragmenten geïllustreerd. Deze spreker heeft ons nog verschillende voordrachten voor de komende jaren toegezegd.

Op een algemeene vergadering op 2 December 1921

werd de wet gewijzigd, zoodat zij thans geheel aan de jongste Corpswet voldoet.
Kort na de Kerstvacantie ontviel ons onze Eere-Voorzitter, Prof. Pekelharing, die gedurende tal van jaren door zijn belangstelling en steun veel tot den bloei van Vrije Studie heeft bijgedragen.
Op den 1en Februari 1922 trad de heer E. J. Gratama Szn. uit het bestuur, dat zich daarop als volgt samenstelde:

P. F. S. Otten, President,
E. D. Cartier van Dissel, Secretaris,
F. J. M. Bourdrez, Thesaurier,
R. A. Jas, Vice-President,
W. A. H. Regout, Vice-Secretaris.

Kort daarop bestreed Dr. Beekman op felle en vaak rake wijze den „Romantischen Mensch". Wij hopen dezen begaafden spreker nog dikwijls voor ons te zien.
De rij werd gesloten door mevrouw Béla von Czitázy, die onze belangstelling vroeg voor haar mooie doch verdrukte vaderland: Hongarije.
Het gehoor was over het algemeen vrij talrijk, doch temeer valt het kleine aantal studenten eronder te betreuren. Met name de belangstelling der jongerejaars is tot een minimum gedaald. Waar Vrije Studie door haar bijdragen tot de geestelijke ontwikkeling toch aan iederen student iets geven kan, treft deze laksheid van het meerendeel der leden als een wanklank bij het overigens toch zoo bloeiend leven der Vereeniging.
Gelukkig zijn dit jaar een zeer groot aantal eerstejaars als lid toegetreden, zoodat wij voor het komende jaar vertrouwen op een grootere belangstelling van deze zijde.

De financiëele toestand is gunstig en waar een groot aantal sprekers reeds een voordracht toezegden, zijn alle factoren aanwezig voor een gunstig jaar 1922—'23.

D.S.D.E.B.A.T.I.N.G.C.L.U.B.

HET laatste jaar mag over het algemeen beschouwd, gunstig genoemd worden. Wel bleek de belangstelling der leden bij de verschillende huishoudelijke vergaderingen niet altijd bijster groot te zijn, toch zijn er twee avonden geweest, die wij als druk bezocht mogen betitelen, druk bezocht, in dezen tijd tenminste, de tijd waarin de opkomst van studenten op lezingen, waar hun technische studie niet direct mee in aanraking komt, zeer slap is. Daardoor is het voor het Bestuur vaak een pijnlijke situatie, als het met veel moeite eindelijk een inleider heeft kunnen vinden en het blijkt dan, dat de belangstelling heel gering is. Het verkrijgen van een geschikten inleider is in den tegenwoordigen tijd vaak heel lastig en daarbij vond het Bestuur moeilijkheden, daar de een niet voor een debat voelde, de ander plotseling door ziekte verhinderd was.
Het jaar werd geopend met een inleiding door Prof. D. Dresden over de: „Opleiding voor Ingenieurs te

Delft". Deze vergadering werd zeer druk bezocht, het aantal aanwezige leden bedroeg toen 120, terwijl tevens de Hoogleeraren Brouwer, Schouten en Andriessen van hunne belangstelling blijk gaven door hunne aanwezigheid. De behandeling van het voor Delft zoo belangrijke onderwerp was uitstekend en lokte een vruchtbaar debat uit.

In de maand December trad als inleider op de heer E. van Dieren, arts te Amsterdam, over een onderwerp tegen Einstein. De behandeling was op zich zelf zeer belangwekkend en curieus, doch het bleek dat de spreker niet tot een debat wilde overgaan en er zelfs noode toe overging eenige vragen te beantwoorden.

Na de Kerstvacantie werd het onderwerp „Bezuiniging" ingeleid door den heer J. C. Mollerus uit Bloemendaal, die met schrikbarende cijfers wist duidelijk te maken, op welk een hellend vlak de Nederlandsche regeering zich bevindt en hoe of hij meende, dat dit veranderd moest worden. Het debat was zeer vruchtbaar, jammer evenwel dat het aantal aanwezige leden zeer gering was, daar tevens een andere lezing in Delft gehouden werd.

Den 27en Januari ontviel ons onze oud Eere-Voorzitter Prof. Pekelharing, die zoovele jaren zijn krachten aan den bloei der Debatingclub wijdde. Bij de crematie was het Bestuur door zijn Voorzitter vertegenwoordigd.

De kwestie van autonomie voor Ned.-Indië werd ingeleid door den heer Ir. J. F. Vreede, oud-lid van den Volksraad, die op zeer overtuigende wijze dit onderwerp wist te behandelen, waaruit bleek dat hij een grondige studie van de bevolking aldaar had gemaakt.

De debatavond over de sexueele kwestie, welke verleden jaar werd uitgesteld wegens ziekte van den inleider, Mr. A. de Graaf, kon nu vlak voor de Paaschvacantie plaats vinden. Zooals te verwachten viel, trok het onderwerp „Regeling der Prostitutie en Bestrijding der geslachtsziekten" nogal toehoorders en debaters, zoodat

ook dezen avond als zeer geslaagd kan beschouwd.
Een debatavond over anti-militairisme moest worden uitgesteld, daar de inleider plotseling buitenslands moest zijn. Deze vergadering zal dus in het komende jaar plaats hebben, terwijl tevens reeds andere sprekers beloofd hebben een inleiding te komen houden; zoodat, mede in verband met de gunstige financiëele omstandigheden der vereeniging verwacht kan worden, dat het volgende jaar goed zal verloopen.
Tenslotte had eind October de bestuurswisseling plaats en heeft het nieuwe bestuur zich als volgt samengesteld:

W. Chr. Bedding, Voorzitter.
J. P. Berdenis van Berlekom, Secretaris-Archivaris.
J. C. Harmsen, Penningmeester-Onder-Voorzitter.

LAGA

ZONNIGE Septemberdagen openden het nieuwe seizoen. Weldadig, na een rustperiode van ruim twee maanden, deed het weerzien van de oude loods ons aan.

Onwillekeurig grijpen we één van de, door het drukke gebruik wrak geworden klapstoelen, stellen die op het bewuste plekje op en bekijken eens met een veelbetekenende glimlach het stuntelig gedoe van de kaalhoofdigen, die schuchter en onbeholpen, zich de wijze lessen van de ouderen — of hun berispingen — moeten laten welgevallen. Dan vragen we ons angstig af wat het komende seizoen ons brengen zal, of het een plaats waardig zijn zal naast ons diamanten-jaar, of onze oude Phoenix weer getuige zal kunnen zijn van menig enthousiast overwinningsfeest.

Thans mogen we voldaan terugzien op de afgeloopen prestaties en een woord van warme hulde komt hun toe, die de zege wisten te bevechten en deze bladzijden tot zulke roemrijke hebben doen worden.

De groenendag had een vlot en geanimeerd verloop. Het vraagstuk van de coaches vroeg daarna de aandacht van

het Bestuur. De heeren van Niftrik en Spoelstra namen de leiding over de jonge roeiers op zich, terwijl voorloopig de oude vier door den heer van Daalen zou worden gecoacht. Hard werd er gewerkt om den jongen roeiers de eerste beginselen van de roeikunst bij te brengen; met een bewonderenswaardige nauwgezetheid volbrachten hun plichtsgetrouwe coaches de hun opgelegde taak. Was het wonder dat het succes niet uitbleef?
De Onderlinge Wedstrijden mochten zich verheugen in een ongekend groot aantal inschrijvingen, terwijl een geanimeerde sluitingstocht naar Hotel Witte Brug, waar een smakelijke lunch genoten werd, het jaar 1921 besloot. Jammer echter dat er van de kant der fuifroeiers zoo weinig deelname bestond. Was het wellicht te koud of knusser om achter de trekpot bij de kachel te hangen!?
Een lange ijsperiode deed aan de geregelde gang van zaken veel afbreuk en na afloop ervan moest er extra hard worden aangepakt.
Door aftreden van den heer Thal Larsen stelde het Bestuur zich als volgt samen:

M. van Daalen, President.
Th. K. L. van Dort, Secretaris.
W. Fuhri Snethlage, Thesaurier.
W. A. Terwogt, Vice-President.
P. C. van Niftrik, Vice-Secretaris.

Voor de oude vier werd na de Kerstvacantie geoefend door de heeren Adama van Scheltema, Carpentier Alting, Thal Larsen en Terwogt met den heer Davis als stuurman. Hoewel de combinatie eenige vorderingen toonde maakte de ploeg over het algemeen een zwaarmoedigen indruk. Daarbij kwam nog dat de slag ongeveer zes weken wegens ziekte de oefeningen niet kon meemaken. Zijn plaats werd zoolang bezet door den heer Beren-

schot, die ook hiermede bewees steeds klaar te staan, waar het ging Laga's belangen te behartigen.
Een verandering bleek echter noodzakelijk; de heer Carpentier Alting verhuisde naar de boegplaats terwijl de twee-plaats door den heer van Amerom werd bezet. De heer Adama van Scheltema legde zich meer op het skiffen toe waarin hij het een goed eind heeft weten te brengen. Reeds eenigen tijd oefende onder leiding van den heer van Berckelaer voor jonge skiff de heer M. van Stappen. Op de Onderlinge Wedstrijden was reeds gebleken welk een snelheid hij had weten te bereiken. Zijn vorderingen waren zelfs van dien aard dat Laga besloot voor hem een nieuwe race-skiff te laten bouwen bij Deichmann, naar zijn lengte en gewicht. Deze skiff werd zeer terecht „Diamonds" genoemd.
In de vorderingen van de jonge roeiers kwam meer teekening. Van het opgegeven dertigtal waren er in Maart nog twaalf over, die in drie vieren oefenden: een jonge vier, een aanvullingsvier en een overnaadsche. Echter bleek de aanvullingsvier sneller te zijn dan de jonge zoodat na eenige overwegingen een combinatie uit beide vieren tot jonge vier gekozen werd. De resultaten der jonge ploegen waren intusschen van dien aard dat we met vertrouwen den Hemelvaartsdag tegemoet zagen. De overnaadsche werd gecoacht door den heer van Vuuren. Een openingstocht naar „Vreugd en Rust" opende het seizoen 1922.
De oude vier ging steeds vooruit en gaf ons goede hoop. Door examendrukte verder verhinderd de ploeg te coachen, werd kort voor de Varsity de heer van Daalen door den heer Spoelstra vervangen, welke reeds van den beginne af getoond had over buitengewone coachcapaciteiten te beschikken.
Om Njord-partij te geven werd nog een week voor den wedstrijd een gladde twee in elkaar gezet, zoodat we met de volgende ploegen naar den Hembrug togen:

Oude vier :

J. Carpentier Alting (boeg).
H. C. N. van Amerom.
G. H. Thal Larsen.
W. A. Terwogt (slag).
M. O. Davis (stuurman).

Twee :

Th. K. L. v. Dort (boeg).
H. J. Kist (slag).
C. J. A. v. Lummel (st).

Jonge acht :

G. J. D. de Groote (boeg).
G. W. P. Lieth.
W. van Essen.
W. H. E. K. Rösingh.
A. C. Beynen.
P. M. Duyvis.
F. A. S. Krips.
L. A. de Laive (slag).
M. O. Davis (stuurman).

Jonge vier :

G. J. D. de Groote (boeg).
P. M. Duyvis.
A. C. Beynen.
W. H. E. K. Rösingh (slag).
C. J. A. van Lummel (boeg).

Overnaadsche vier :

H. Th. Baldinger (boeg).
G. H. Hoffmann.
A. W. Tondu.
W. H. van Heerdt (slag).
J. M. Schouwenaar (st.).

Skiff :

M. van Stappen.

Wat we allen wel verwacht hadden, gebeurde ook: onze snelle jonge vier nam van het begin af aan de leiding om tenslotte met een paar lengten voor Triton als eerste de eindstreep te passeeren. Het zou niet de eenigste keer zijn dat het Lagalied op dien dag zou weerklinken.
Onze overnaadsche vier moest het helaas, na tot op duizend meter voor te zijn geweest, afleggen tegen haar sterkere concurrenten Njord en Nereus. Dan komt onze twee aan de start te liggen met Njord als eenigste tegenstander. Het is van den beginne af een boord aan boord

OUDE VIER.

J. CARPENTIER ALTING (BOEG) H. C. N. VAN AMEROM G. H. THAL LARSEN W. A. TERWOGT JR. (SLAG) M. O. DAVIS.

race waarbij de ploegen beurtelings met een neuslengte de leiding hebben. In den eindspurt weet Laga echter een kleine lengte uit te loopen, daarmede onze tweehonderdste overwinning behalende.
Thans is de beurt aan de oude vieren. In goeden stijl zijn de onzen naar de start geroeid, vol hoop zien wij den wedstrijd tegemoet. Akelig lang laat het startschot op zich wachten en als het het eindelijk afgaat, tuurt ieder vol verwachting naar de barometer : de vlaggenstok . . . . die ons telkens voor den gek houdt en ons vele angstige oogenblikken bezorgt.
Met een fraaien start, waarin het tempo tot twee en veertig slagen in de minuut wordt opgevoerd, nemen de rooden de leiding die zij geen moment meer afstaan. Langzaam maar zeker, in een baantempo dat niet beneden de vier en dertig komt, vergrooten zij den voorsprong. Op 1500 M. komt echter een jacht in de baan, waarbij zelfs het goede sturen van onzen stuurman niet kan beletten dat wij een kleine lengte verspelen. Met een neuslengte voor Nereus wordt de strijd voortgezet; een vinnigen spurt brengt de Lagaploeg weer meer naar voren, waarop in het baantempo weer een zeker uitloopen volgt zoodat na een fraaien eindspurt, waarbij de geheele ploeg in vorm blijft, de Varsity met twee lengten gewonnen wordt.
Het oud-Lagalid, de heer Kerlen, die de wedstrijd meemaakte, gaf ons, als blijk van zijn waardeering en nimmer verflauwde belangstelling, een overnaadsche skiff cadeau. Een sympathieke daad, die wij naar waarde zullen weten te schatten en waarvoor een woord van welgemeenden dank hier zeker nog op zijn plaats is. Het vaartuig werd op verzoek van den schenker „Marijken" genoemd.
Het skiffnummer bracht ons een teleurstelling. De heer van Stappen, mede door last van kramp, kon het niet bolwerken tegen den Njordsculler.

De jonge acht zorgde voor een waardig besluit van den dag. Na een goeden start waarbij zij de leiding nemen, weten zij den voorsprong geleidelijk te vergrooten om tenslotte met een lengte dit nummer, sinds 1914 niet meer door ons gewonnen, voor Laga te boeken. Een uitbundig feest op de Societeit besloot dezen roemrijken dag, waar iedere Lagaman steeds met trots op mag terugzien.
Het waren thans de Hollandia-wedstrijden die onze aandacht vroegen. Met de grootste moeite werd een oude acht in elkaar gezet die in haar combinatie slechts een goede week kon oefenen. De leiding berustte bij den heer van Niftrik. In de oude vier werd de heer Carpentier Alting, die om studieredenen van verdere deelname moest afzien, door den heer van Dort vervangen. Tevens werd een nieuwe jonge twee gevormd, zoodat naast de ongewijzigde jonge ploegen, de volgende Laga's kleuren zouden verdedigen:

Oude acht:

Th. K. L. van Dort (boeg).
A. Sligcher.
Chr. Bouvy.
H. J. Kist.
J. Haasnoot.
H. C. N. van Amerom.
G. H. Thal Larsen.
W. A. Terwogt (slag).
M. O. Davis (stuurman).

Jonge twee B:

Chr. Bouvy (boeg).
A. Sligcher (slag).
C. J. A. van Lummel (st.).

Jonge skiff B:

A. P. Adama v. Scheltema.

In de voorwedstrijden moest onze skiffeur Adama van Scheltema, nog niet zoo bedreven in het sturen, het helaas afleggen. De heer van Stappen zag zich, na een fraaien race, in den eindstrijd geplaatst. De oude vier won gemakkelijk van Triton en Dordt, terwijl ook

jonge vier en acht, respectievelijk in het B en A nummer ingeschrevenen, de overwinning behaalden. Evenzoo de overnaadsche vier.
De eindstrijden hadden een bevredigend verloop. Onze oude acht moest het, na een uiterst spannenden boord aan boord race naast Nereus en de Maas, met een meter van de Amsterdammers verliezen. De premie viel ons ten deel. De oude vier wist Triton en Nereus eenige lengten achter zich te laten, daarmede dit nummer voor het eerst weer sinds 1915 voor Laga winnende. Ook jonge vier en acht, de laatste door den heer van Niftrik gestuurd, wisten onbedreigd te winnen, daarbij fraaie tijden makend. Onze jonge twee bereikte het eerst de eindstreep, waarop Njord eenige lengten achter zijnde, liet loopen en omsloeg. De heer van Stappen sleepte het skiff-A-Nummer in de wacht door op besliste wijze op de Njordsculler revanche te nemen. De overnaadsche vier moest het in den eindstrijd afleggen. Met vijf prijzen keerden we voldaan naar Delft terug nadat ons nog de Mohrbeker definitief ten deel was gevallen, daar dit het derde achtereenvolgende jaar was, waarin wij het grootst aantal overwinningen in gladde nummers hadden behaald. Dat dit de volle instemming van den schenker wegdroeg bewezen ons zijn welgemeende gelukwenschen met het behaalde succes.
Een week na de Hollandia-dagen volgden de wedstrijden van de Koninklijke, met ruw weer en woelig water. Onze beide skiffeurs moesten het daardoor in de voorwedstrijden reeds afleggen, zoo ook onze lichte oude vier, die anderhalve lengte achter Triton aankwam. Zij werd echter als snelste tweede in den eindstrijd geplaatst. Dit gebeurde ook met de overnaadsche, terwijl onze jonge vier na een zwaren race Triton er onder wist te houden.
Ook hier gaven de eindwedstrijden weer een alleszins bevredigend resultaat. De oude acht waarin de heer

Sligcher, die van verdere deelname afzag, door den heer Rösingh was vervangen, nam op Nereus schitterend revanche. Tot op 500 M. is het een boord aan boord race, waarin eerst Nereus de leiding neemt, daarna de Cadetten. Op 800 M. zakken de Amsterdammers evenwel merkbaar af en gaat verder de strijd tegen de Cadetten. Tot op 1600 M. blijven zij met een puntlengte de leiding behouden, dan komt Laga gelijk te liggen en met een vinnigen eindspurt gaan de roode met een halve lengte voorsprong over de eindstreep. De Koninginneprijs, sedert 1915 niet meer gewonnen viel ons daardoor ten deel. Een woord van hulde voor den heer Rösingh, die vijftig minuten tevoren de heat in de jonge vier geroeid had. De F. E. Eyken, onze nieuwe acht, boekte hier zijn eerste overwinning na op de Hollandia den vuurdoop te hebben ondergaan.

De oude vier zorgde voor een der fraaiste wedstrijden. Als snelste tweede zagen zij zich in den eindstrijd geplaatst naast Triton en Nautilus. Als het startschot valt is deze laatste ploeg razend snel weg en is zij zelfs bij de watertoren twee lengten voor de onzen. Triton is van den beginne af achter en speelt weldra geen rol meer. In het baantempo haalt de Lagaploeg op, stug weet de slag door te zetten, terwijl onze stuurman blijk geeft te beschikken over veel takt en uitstekende stuurmanskunst. Verscheidene spurtjes „zitten" en op 1500 M. is Nautilus nog maar een puntlengte voor. Dan komt voor ons de binnenbocht zoodat voor Poseidon de beide ploegen gelijk liggen. Met een kleine voorsprong gaat Laga de brug onderdoor, dan de eindspurt, waarin de geheele ploeg zich geeft en met een halve lengte licht wordt de finish bereikt.

Ook de jonge acht gestuurd door den heer van Lummel wist het tot een besliste overwinning te brengen door Nereus met een lengte te kloppen, de Amstel vèr achterlatende. Ook dit jaar kwamen dus de Nereusbeker

en de „gouden blikjes" in ons bezit. De jonge vier won het in een goeden wedstrijd van de Leytheploeg in het B nummer. De overnaadsche moest zich, na disqualificatie van de Amstel, met de premie tevreden stellen. Drie dagen na de „Koninklijke" vond de wedstrijd om den Telegraafbeker plaats. Hierin kwam Laga met een geheel nieuwe combinatie uit, welke op de eenige gehouden oefening blijk had gegeven over een alleszins goede snelheid te bezitten. De ploeg was als volgt samengesteld:

G. J. D. de Groote (boeg).
H. C. N. van Amerom.
J. Haasnoot.
W. H. E. K. Rösingh.
A. C. Beynen.
P. H. Duyvis.
G. H. Thal Larsen.
W. A. Terwogt (slag).
M. O. Davis (stuurman).

De strijd ging tegen Nereus en de Cadetten. In de voorwedstrijd werd Nereus met niet minder dan 200 M. geklopt. Meer last geven de Cadetten Laga ligt aan de linkerboei en dus een kleine lengte achter. Hoewel de start goed gelukt en de achterstand vermindert, kunnen de militairen niet worden ingehaald. Zelfs zijn deze op 1500 M. twee lengten voor. Doch de Lagaslag is geroutineerd, onberispelijk stuurwerk geeft de heer Davis te zien, en rustig wordt de strijd voortgezet. Dan komt de Omval!! De ploeg verhoogt het tempo, loopt merkbaar in en als de Cadetten-stuurman ook nog slecht stuurt, liggen wij al spoedig gelijk. Dan nog een vinnigen spurt en Laga heeft de leiding. De militairen weren zich wanhopig, doch hebben zich in het begin te veel gegeven. Geleidelijk wordt de voorsprong vergroot en na

een schitterende eindspurt wordt met ruim 2 lengten voorsprong de overwinning behaald. Het record, dat op naam van „de Amstel" stond, werd hierbij met 16 seconden verbeterd, (tijd 16 min. 2 sec.).
Intusschen had echter, door aftreden van de heeren van Daalen en Terwogt, een Bestuurswisseling plaats, waardoor het bestuur zich als volgt samenstelde:

H. van Rooyen, President.
Th. K. L. van Dort, Secretaris.
W. Fuhri Snethlage, Thesaurier.
P. C. van Niftrik, Vice-President.
L. A. de Laive, Vice-Secretaris.

Hierna gingen de ploegen, die ons op de Nederlandsche Kampioenschappen zouden vertegenwoordigen, n.l. de jonge vier en de Telegraafacht, weer in training.
Verder stelde het Bestuur den heer Spoelstra, die steeds blijk had gegeven over uitstekende coachcapaciteiten te beschikken, in de gelegenheid de Henley wedstrijden mede te maken om er zijn kennis te vermeerderen.
Op de daarop volgende Kampioenschapswedstrijden ging de acht als eenigste over de baan. De vier won het op de voorwedstrijden van „die Leythe" maar moest het helaas met een halve lengte in een fraaien race afleggen van Njord.
De acht had intusschen een dusdanige snelheid ontwikkeld, dat tot uitzending naar Barcelona, als vertegenwoordiger van Nederland op de Europeesche Kampioenschappen, werd besloten. Krachtige hulp werd daarbij ondervonden van den Nederlandschen Roeibond.
De Telegraaf-beker-acht zou echter, door het plotselinge uitvallen van den heer Thal Larsen, niet meer in haar oorspronkelijke combinatie uitkomen. De heer Haasnoot kwam op No. 7 te zitten terwijl de heer Carpentier Alting, nu afgestudeerd, echter nog steeds bereid, de

3-plaats bezette. Ook deze acht had uitstekende momenten.
In verband met het vreemde water werd besloten reeds vroeg naar Spanje te gaan, hetgeen ook noodig bleek, daar in de haven geroeid werd.
In den voorwedstrijd kwamen de oranjemannen tegen de Italianen en Spanjaarden. Door de ongelukkige startmethode werden zij echter verrast, zoodat eerst afgegaan werd toen beide tegenstanders reeds een lengte voor waren. Op 100 M. werden de Spanjaarden reeds gepakt, doch de Italianen bleven voor en werden met anderhalve lengte voorsprong winnaar. Als tweede zag Laga zich echter in den eindstrijd geplaatst naast Italië, Frankrijk en Hongarije. De Italianen ware het snelst weg, gevolgd door de Hollanders. Langzaam kwamen echter Frankrijk en Hongarije op en lagen op 1200 M. met Laga gelijk. Het werd een uiterst spannende race, doch de goede eindspurt zelfs kon niet beletten dat wij als laatste, één en driekwart lengte achter den winnaar, Frankrijk, en een puntlengte achter de favoriete Hongaren aankwamen. De schuine tegenwind en het ruwe water waren intusschen voor de onzen een niet geringe handicap, waar Laga met een gewichtsgemiddelde van 74 K.G. moest roeien tegen ploegen met één van 77, 78 en 80 K.G. Het goede figuur, op deze wedstrijden gemaakt, geven ons wel de verzekering dat het Europeesche roeipijl bereikt is en op den ingeslagen weg moet worden voortgegaan. Een woord van hulde voor den coach, den heer Spoelstra. We willen hopen dat hij nog menig jaar de leiding over de Lagaploegen op zich zal nemen.
Voor de laatste overwinning in het seizoen zorgde de heer Adama van Scheltema, die op de Holland-bekerwedstrijden in een eigen skiff beslag wist te leggen op het jonge-skiff-B-nummer. Hij gaf blijk over uitstekende scullerscapaciteiten te beschikken en wij mogen ver-

wachten dat hij nog menigmaal succesvol voor Laga zal mogen starten. De heer van Stappen moest het helaas in het A nummer afleggen. Intusschen, met een voortreffelijke serie van vijftien eerste prijzen besloot Laga dit raceseizoen.
Ook dit jaar verliet helaas weer menig enthousiast Lagalid onze vereeniging. Ditmaal zijn het de heeren W. A. Staring, B. W. Berenschot, J. Carpentier Alting, H. J. Kist en H. C. N. van Amerom, die, deels afgestudeerd, elders heentrokken. Voor het vele, wat zij voor Laga gedaan hebben blijven wij hun dankbaar. Ook in de toekomst hopen wij op hun medewerking te mogen rekenen. Een speciale vermelding verdient nog het vele wat de heer Berenschot, in verschillende opzichten, voor Laga deed. Zijn benoeming tot lid van verdienste, op de Alg. Vergadering van 23 Juni 1922 was welverdiend. Op de Alg. Vergadering van 10 October werd ook de heer J. Haasnoot tot lid van verdienste benoemd als blijk van waardeering voor wat hij presteerde als roeier in zijn 6 jarigen race-roeiersloopbaan. Hij kan als voorbeeld gesteld worden van een uitstekend ploeggenoot.
Het bootenmateriaal, dat in de laatste jaren sterk is toegenomen en daardoor niet die verzorging heeft gehad, die het wel behoeft, werd in het afgeloopen jaar, behalve met de reeds genoemde acht, gladde- en overnaadsche skiff, nog aangevuld met een tub, een particulier geschenk van den heer van Rooyen. De raceskiff van den heer Adama van Scheltema vond op onze loods een onderdak. De overnaadsche skiff „Poetih" ging te gronde, in drie stukken werd het vaartuig op de loods terugbezorgd.
Hendrik Metz, onze trouwe loodsknecht, op zestigjarigen leeftijd gekomen, verliet na vijftien jaren dienst de Vereeniging. Gelukkig hebben de leden in de voorstellen van het Bestuur toegestemd, zoodat Hendrik ook na het eindigen van zijn dienstverband, nog de bewij-

zen van onze erkentelijkheid zal ontvangen. Hendrik's plaats werd ingenomen door Dirk Bakker.
Aan de heeren Fuhri Snethlage en van Dort werd opgedragen uit te zien naar een nieuw loodsterrein. Op de resultaten hopen wij nader terug te komen.
Door de leden werd in het afgeloopen jaar 10.000 keer geroeid, hetgeen een gemiddelde geeft, met inachtneming van de ijsperioden, van ± 30 keer per dag. Een treffend bewijs van intens vereenigingsleven!

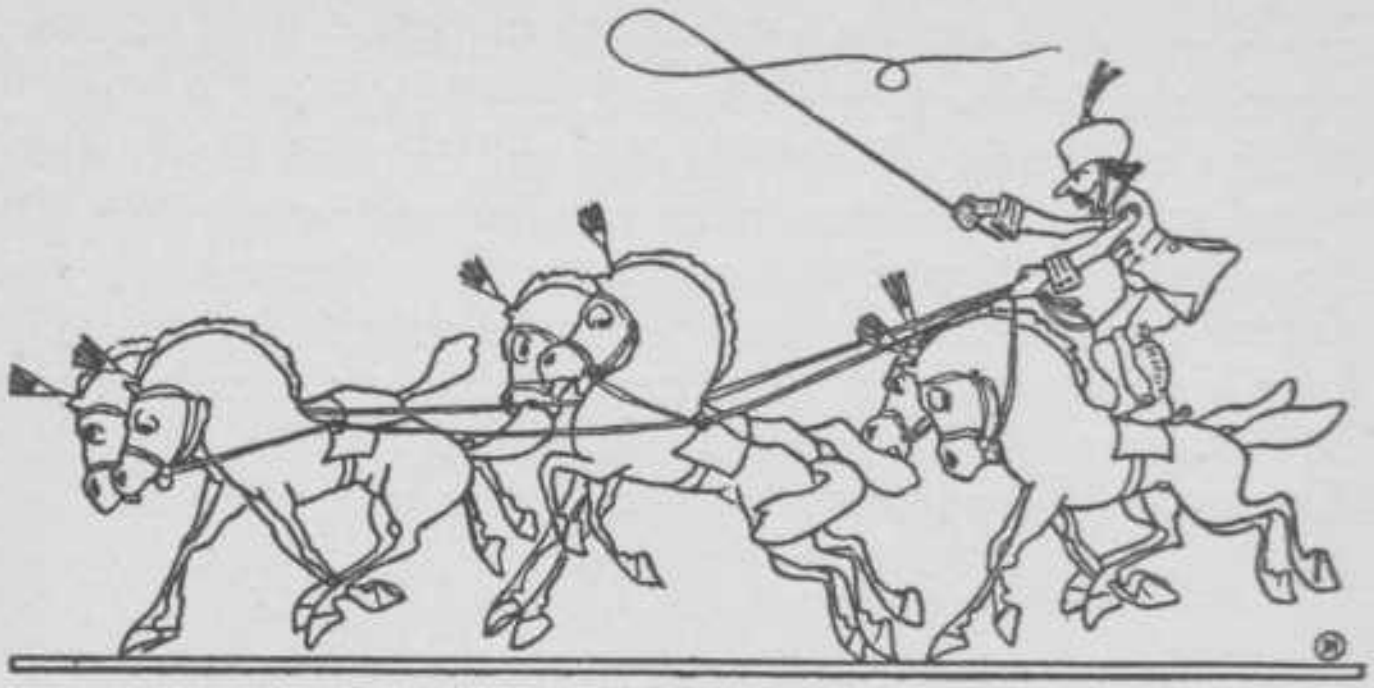

STUDENTEN CAROUSSEL VEREENIGING.

OP het Vereenigingsjaar 1921—1922 kan Caroussel met vreugde en voldoening terugzien.

Met vreugde, omdat dit jaar zich kenmerkte door een groot enthousiasme onder de leden, dat zich uitte in het oefenen van een zeer groot aantal hunner voor de jaarlijksche uitvoering. En met voldoening, omdat deze uitvoering zoo buitengewoon geslaagd mag heeten. Voor een niet gering deel was dit welslagen het gevolg van de groote medewerking die Caroussel mocht ondervinden van den nieuwen eigenaar van de Manége, den heer E. J. Huurman Dzn., die steeds met groote bereidwilligheid aan de wenschen van het Bestuur tegemoet kwam.

In December trad de President af, en het Bestuur stelde zich den 7den December als volgt samen:

J. Schreuders, President.
J. M. van Rhede van der Kloot, Secretaris.
O. G. J. Struycken de Roysancour, Thesaurier.
O. J. Schreuders, Vice-President.
J. Badon Ghijben, Commissaris.

Ondertusschen waren de repetities voor de komende uitvoering reeds begonnen. Evenals vorige jaren hadden zich wederom eenige dames bereid verklaard hare medewerking te verleenen, zoodat het weer mogelijk was een mixed-manoeuvre uit te voeren.
In Maart zorgde Caroussel voor een eerewacht bij den Diës-optocht, waarbij eenige eerstejaars in roode rokken medereden. Over het algemeen werd door hen, in tegenstelling met het vorige jaar meer belangstelling voor de rijsport betoond.
De uitvoering had op den 28en April plaats en verliep zeer vlot. De traditioneele Manoeuvre à la Flèche werd dit jaar vervangen door een Triple Tandem, gereden door twee heeren. De Mixed-Quadrille-Manoeuvre op fluitsignaal, welke zeer vele moeilijke figuren bevatte, werd op keurige wijze uitgevoerd, en de rijkunst, door de dames hierbij vertoond, algemeen bewonderd.
Doordat de uitvoering kort na de vacantie plaats had was het publiek minder talrijk dan andere jaren. Na de pauze werden door den President van den Senaat, het Bestuur van de Amsterdamsche Studenten Rijclub H. O. R. S., dat door 2 leden vertegenwoordigd was, en den President van het eerste jaar kransen aangeboden. Als laatste nummer van het programma werd een sportieve stoelendans te paard gehouden.
De avond werd besloten met een geanimeerd souper op de bovenzaal der Societeit Phoenix.
Kort na de uitvoering had een zeer geslaagde mixed terreinrit in de omstreken van „Meyendal" en de „Kievit" plaats. Over 't algemeen is er echter veel te weinig animo, vooral onder jongere jaars voor de terreinritten, en toch zijn deze een van de belangrijkste uitingen van het vereenigingsleven, temeer, waar zij de onderlinge kennismaking bevorderen. Wij hopen dan ook dat de terreinritten dit jaar door een grootere deelname zullen worden gekenmerkt.

In de maand Juni vierde het Amsterdamsche Studentencorps zijn 14e Lustrum, waarmede het 2e Lustrum van H.O.R.S. samenviel. De Caroussel-Vereeniging daartoe door H. O. R. S. uitgenoodigd, werd door een harer Bestuursleden vertegenwoordigd.
Het jaar werd besloten met de Groenenuitvoering, waarbij den candidaat-leden de gelegenheid werd gegeven met Caroussel kennis te maken.
Den 24en October werd het nieuwe Bestuur in de volgende samenstelling geïnstalleerd:

J. M. van Rhede van der Kloot, President.
O. J. Schreuders, Secretaris.
O. G. J. Struycken de Roysancour, Thesaurier.
J. Badon Ghijben, Vice-President.
J. P. J. O. van der Bilt, Commissaris.

DELFTSCH STUD.-TOONEELGEZELSCHAP

MET genoegen kunnen wij constateeren dat het D. S. T. G. zich in het afgeloopen jaar heeft weten te handhaven op de eervolle plaats die het in de rij der corpsvereenigingen inneemt.
In October 1922 stelde het Bestuur zich tengevolge van het uittreden van de heeren Bourdrez, Regout, van der Wilde en de Vries Robbé, als volgt samen:

E. H. J. Lange de Boer, President.
C. A. Bauduin, Secretaris.
F. G. Bodde, Thesaurier.
A. C. Waller, Commissaris A.
L. Boogaert, Commissaris B.

Aangezien de financiën belangrijk hadden geleden onder de Lustrumuitvoeringen van het vorige jaar, werd besloten uit te zien naar een regisseur die bereid was tegen een een matig honorarium goede praestaties te leveren.
De heer Nolst Trénité werd daartoe aangezocht, doch hij wenschte niet in dit voorstel te treden. Door zijn vriendelijke bemiddeling konden wij er in slagen ons de diensten van den heer F. van Dommelen te verzekeren, echter viel deze heer wat zijn regisseurstalenten betrof, niet mede.
Het stuk dat dit jaar vertoond is, „Het Kattebelletje" van Victorien Sardou, werd op 6 April opgevoerd.
Dank zij de medewerking van de dames van Berckel, Methorst, Kruythoff, Goemans, Evers en Senf, en van de heeren Zweers, van der Steur, Franken, Bienfait en Boogaert, was deze uitvoering, die door een zeer geanimeerd bal besloten werd, een groot succes.
Grooten dank is het Bestuur verschuldigd aan de familiën Waller, ter Meulen, van Berckel en van der Steur, die zoo vriendelijk waren gelegenheid te geven bij hen aan huis te repeteeren.

Speciale hulde zij nog gebracht aan de heeren van der Steur en Franken voor hun hulp bij de regie.
De plannen tot een tweede opvoering van „'t Kattebelletje" ten bate van een liefdadig doel, konden helaas door de nabijheid van de examens niet verwezenlijkt worden.
Opmerking verdient het feit, dat ditmaal eenige damesstudenten onder de medespelenden waren.
Na de groote vacantie werd onder leiding van de heeren Regout, Bourdrez en Paardekooper door een dertigtal candidaat-leden een groenen-comedie ingestudeerd, bewerkt door de heeren Bodde en Regout naar „Great Catherine" van G. B. Shaw. In overeenstemming met de ondervindingen, met de vorige groenencomedie opgedaan, was er zorg voor gedragen geen een fijne grap in het stuk voor te doen komen. Het succes van het stuk en van de balletten was dan ook overweldigend.
Eind September stelde het Bestuur zich door het uittreden van de heeren Lange de Boer en Waller, als volgt samen:

C. A. Bauduin, President.
B. H. H. Zweers, Secretaris.
F. G. Bodde, Thesaurier.
H. L. Boogaert, Commissaris A.
J. L. Bienfait, Commissaris B.

Moge het D. S. T. G. bij het aanstaande Corpslustrum, zijn alouden roem op schitterende wijze handhaven.

DELFTSCHE STUDENTEN IJSCLUB.

GELUKKIG kan het Bestuur op een voorspoedig jaar terugzien. Reeds eind November trad de vorst in, zoodat spoedig tot een onderlinge wedstrijd kon worden overgegaan, teneinde uit de beste rijders een ploeg naar Leiden af te vaardigen, alwaar de interacademiale wedstrijden zouden worden verreden.
Delft wist hier beslag te leggen op den tweeden prijs, terwijl Groningen als eerste aan kwam.
Op de Societeit Minerva werd de dag besloten door een buitengewoon geanimeerd diner, waaraan alle deelnemers aanzaten.
In Januari en Februari kon ten tweede male de baan worden opengesteld.
Na 't uittreden van de heeren F. G. Waller, H. J. Schuiling, A. C. Waller stelde het Bestuur zich als volgt samen :

J. A. van Eijk Bijleveld, President.
G. P. de Haas, Secretaris.
C. A. van Diggelen, Thesaurier.
J. A. van Laer Jr., Commissaris A.
J. W. Bartelds, Commissaris B.

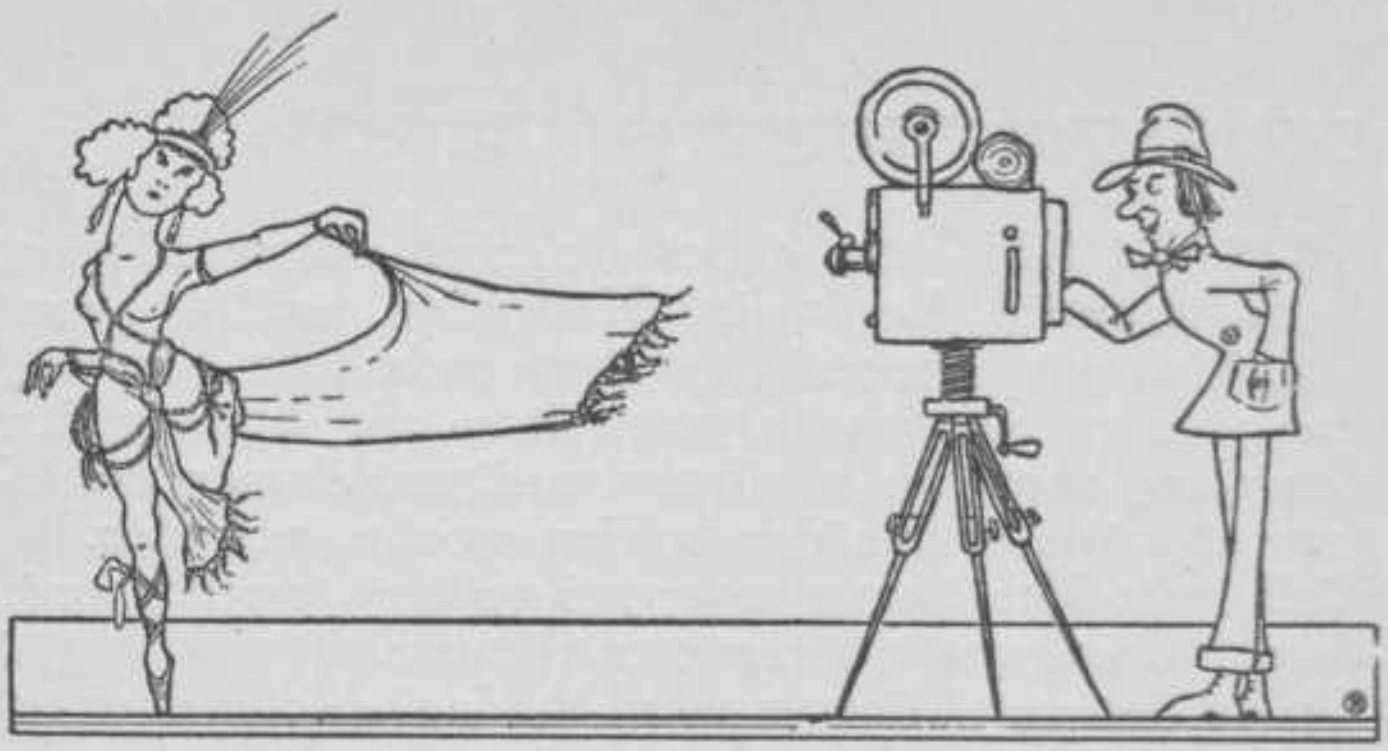

DELFTSCHE STUDENTEN AMATEUR FOTOGRAFEN VEREENIGING.

WEDEROM is er een jaar van stijgende innerlijke bloei voorbijgegaan. Van de donkere kamer werd een zeer druk gebruik gemaakt. Er moeten zelfs vele kastjes worden bijgemaakt. De chemicaliënvoorraad is sterk vergroot en uitgebreid. Aan vele verbeteringen wordt gewerkt. De bibliotheek is met ± 30 werken vermeerderd.

In Februari werd de Onderlinge Wedstrijd gehouden. De jury, samengesteld uit de heeren J. A. G. v. d. Steur, M. A. Julius en H. J. Kist kende prijzen toe aan de heeren C. Tuckermann en H. L. Dinger, alsmede eenige diploma's. De groenen-wedstrijd, die werd ingezet met een optocht van bijna zestig enthousiaste deelnemers, verliep opvallend vlot. Helaas heeft der groenen preutschheid ons een collectie foto's van Delftsche schoonen doen derven. Toch gaf de qualiteit der andere producten reden de D. S. A. F.V. een goede toekomst te voorspellen.

Het nieuwe Bestuur heeft zich als volgt samengesteld:

H. J. Kist, President.
A. Sligcher, Secretaris.
F. A. Bendeler, Penningm.
H. G. Ballot, Bibliothecaris.
J. S. Kooy, Comm. v. h. Mat.

DELFTSCHE STUD. LAWNTENNIS-CLUB

TWEE gebeurtenissen in het afgeloopen jaar stempelen dit tot een der glorierijkste van de geschiedenis der Delftsche Studenten Lawn-Tennis-Club.
Niet alleen toch kwam voor de derde maal en voorgoed de interacademiale beker in ons bezit, ook het Kampioenschap van Nederland werd door een onzer bestuursleden, de heer Nauta behaald. Hoewel louter een persoonlijke prestatie, zijn we toch trotsch en verheugd hem hier als lid der D. S. L. T. C. hulde te kunnen brengen voor dit bijzondere feit.
Het seizoen zette door het slechte weer laat in en al spoedig kwam de dag, dat de tocht naar Noordwijk, voor de interacademiale wedstrijden werd aangevangen. De prestaties van onze goede spelers op de Pinksterwedstrijden van Leimonias deden het beste verwachten. In verband met de in die wedstrijden opgedane ervaringen waren eenige veranderingen in het team aangebracht, dat tenslotte als volgt was vastgesteld:

J. A. Pennink, A. Knappert, } 1e double.
J. M. van Rhede van der Kloot, H. Hulshoff Pol, } 2e double.
R. C. Nauta, 1e single.
G. Oudemans, 2e single.
J. W. Bartelds, 3e single.

Groningen en Rotterdam bleken niet in staat een team af te vaardigen, zoodat de strijd tusschen Delft, Leiden, Utrecht, Amsterdam en Wageningen moest worden uitgestreden.
Delft won met 16 partijen tegen Leiden met 14 en Utrecht, Amsterdam en Wageningen resp. met 9, 7 en

4 partijen. Tijdens een feestmaaltijd in het Casino, na afloop door den Amsterdamschen Senaat aangeboden, en waaraan een gezellig borreluur voorafgegaan was, werd door den heer C. Puut namens het Bestuur van den Nederlandschen Lawn Tennis-Bond de beker aan Delft uitgereikt.

Met een bal, dat ondanks eenige interacademiale schermutselingen, vlot verliep, werd de avond besloten en hiermee waren ook de gezellige Noordwijksche dagen ten einde.

Vermelding verdient, dat in de zomermaanden de Delftsche spelers Pennink, Knappert, Nauta op verschillende internationale wedstrijden Nederland met veel succes vertegenwoordigden.

In den groentijd werd er druk gespeeld, doch het gemiddelde spel der candidaat-leden stond op een zoodanig laag peil, dat op den sportmiddag, de hemel bakken water naar beneden zond, ten einde een groenenvertooning van dergelijk allooi geheel te voorkomen, hetgeen gelukte. Laten wij hopen, dat de meeste dezer jongelieden zich later nog tot behoorlijke leden onzer vereeniging zullen ontwikkelen.

Na den groentijd werd er weinig meer gespeeld en ook de onderlinge wedstrijden bleven door het buitengewoon natte en koude jaargetijde dit maal achterwege. Moge een volgend seizoen ons gunstiger zijn.

Een verlies trof de D. S. L. T. C. door het afstudeeren van Jan Pennink, jarenlang onze meest verdienstelijke en trouwste speler. Als 1e double-speler in het Delftsche team verloor hij drie jaren lang geen enkele partij. Een warm woord van dank zij hem hier gebracht voor alles wat hij voor de Delftsche Studenten Lawn Tennis-Club gedaan heeft.

De heeren de Haas en Nauta traden uit 't Bestuur, dat zich begin December als volgt samenstelde:

J. W Bartelds, President.
A. Sligcher, Secretaris.
C. M. Mollerus, Thesaurier.
. . . . . Commissaris A.
. . . . . Commissaris B.

Moge het getuige van een nieuwe reeks overwinningen van ons interacademiale team!

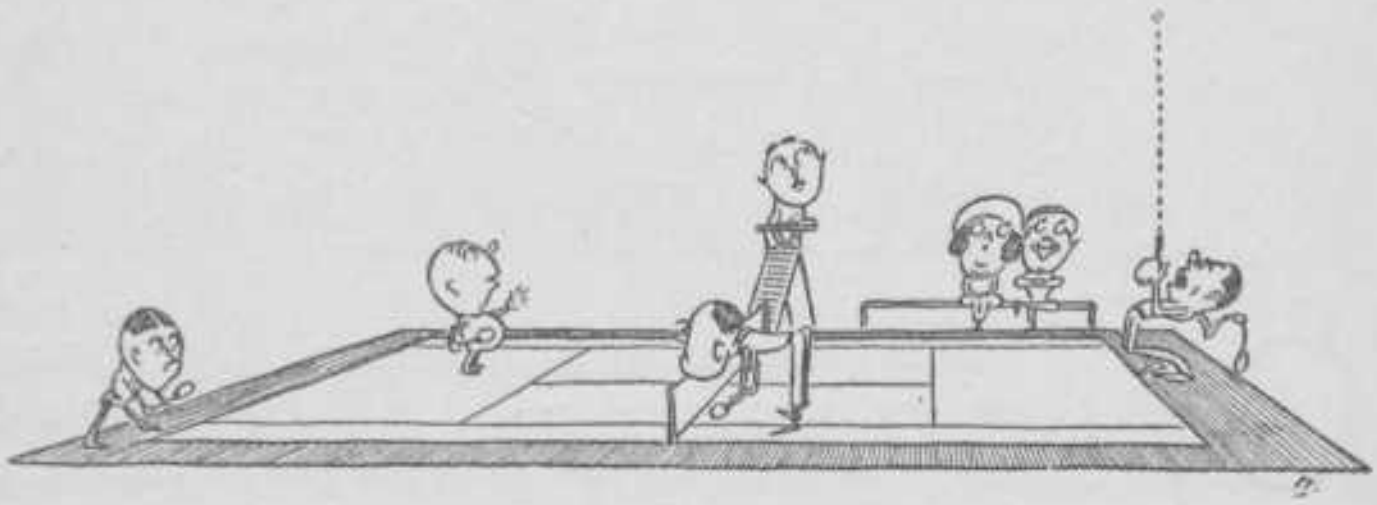

OOK dit jaar is het succes der Schaakclub niet bijster groot geweest. We moesten in den Interacademiale het onderspit delven en het was slechts een schrale troost, dat we tegen den winnaar, Amsterdam, nog de beste wedstrijden speelden. Allicht ware het resultaat beter geweest, indien niet ons Eerelid Prof. Baudet, die zich de moeite gaf onze speelsterkte te verhoogen, plotseling overleden was. In den korten tijd, dat wij onder zijn leiding gespeeld hebben, bemerkten wij reeds hoezeer deze noodig en goed was. Bij de begrafenissen van Prof. Baudet en het lid van verdienste, den heer G. v. d. Vegt, was de Schaakclub door haar Bestuur vertegenwoordigd. Met den dood van v. d. Vegt leden we eveneens een zwaar verlies. Door deze tegenslagen is het peil van ons team aanzienlijk gedaald, maar de enkele jonge krachten van het nieuwe jaar geven hoop op een betere toekomst.

De winterwedstrijden hadden een vlot verloop. Daar er voor de eerste klasse te weinig spelers waren, werd deze weggelaten en de tweede klasse in twee afdeelingen gesplitst. De opkomst was overigens schraal.

De winnaars waren: II klasse A: F. Tollenaar. B: A. Doeve. III klasse: W. van Olden.
Zooals de laatste jaren gebruikelijk was, werd een bliksemwedstrijd gehouden, die alle actieve leden der Schaakclub bijeenbracht. De winnaars waren: A. W. A. Meyer en D. J. Groen.
In de Studentenwereld kwam een neiging tot meer samenwerking tusschen de schaakvereenigingen. Dank zij het initiatief van onzen President, den heer Ekker, werd in het voorjaar een Nederlandsche Studenten-Schaakbond opgericht. De wedstrijden, bij deze gelegenheid gehouden, hebben onze financiën tamelijk benadeeld. Desniettegenstaande hopen we dit jaar ons bij den N. S. B. aan te sluiten om onze connecties nog meer uit te breiden en waardoor onze schaakkracht gelegenheid zal hebben zich verder te ontwikkelen.
In den loop van het jaar werd in het Bestuur wijziging gebracht. De heer de Veer verving den heer Bloemsma als Secretaris. Het Bestuur voor het nieuwe jaar is als volgt samengesteld:

G. A. V. Dufour, President.
J. H. Th. Schuurman, Secretaris.
F. Tollenaar, Thesaurier.
E. F. Peltzer, Commissaris.

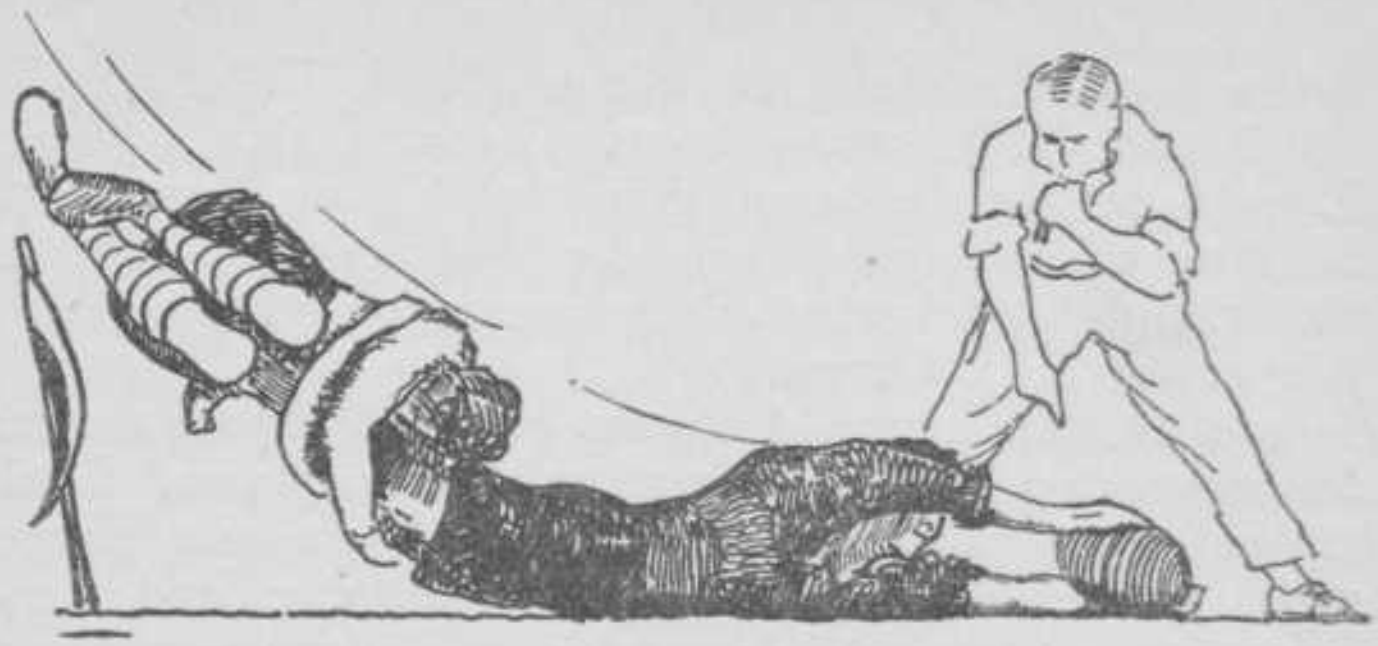

DELFTSCHE STUDENTEN RUGBY-CLUB

MET groote voldoening kan de Delftsche Studenten Rugby-Club terugzien op het afgeloopen jaar, dat over het algemeen zeer gunstig is te noemen.
Aan het groote enthousiasme, waarmee de spelers hun krachten en tijd gaven aan deze jonge vereeniging is het zeker te danken, dat wij dit jaar de tweede plaats in den eindstand der competitie mochten bezetten.
Het seizoen werd ingezet met een ontvangst van de Heidelbergers op 9 October. Daar onze ploeg slecht getraind was, verloren wij den wedstrijd met 14-6, waarmee de Heidelbergers revanche namen voor de nederlaag, die zij in April hadden geleden. Nog eenige dagen bleven zij onze gasten en noodigden ons tot een tegenbezoek uit. Als goede oefeningen hiervoor speelden wij op 15 en 22 Oct. competitie-matches tegen Rotterdam en Amsterdam. De eerste wedstrijd verloren wij met 3—0, het sterke Amsterdam versloegen wij echter met 13—10. In dezen laatsten wedstrijd, onze eerste zege op het sterke Amsterdam, toonde ons team wat het presteeren kon.
Den 12en November stonden we weer tegenover de Heidelbergers, die wij gemakkelijk met 3—0 versloegen. Na afloop vereenigde een geanimeerd diner de spelers en genoodigden en werden 2 wisselbekers uitgeloofd, een voor

den wedstrijd Delft-Heidelberg en de ander voor Nederland-Zuid-Duitschland. Den volgenden dag verdedigden wij de Delftsche kleuren tegen „Sportclub '80" te Frankfort. Ook hier wisten wij de zege te behalen met 9—8. Na afloop had een banket plaats, waaraan de Hollandsche Consul-Generaal Marck en de Vice-Consul Ir. Ter Horst mede aanzaten. In ons land teruggekomen, moesten wij onze aandacht weer aan de competitie wijden. De eerste wedstrijd, die tegen Groningen, werd met 3—3 gelijk gespeeld. Een langdurige vorst-periode noopte ons toen tot rust en pas 18 Februari kon de wedstrijd te Breda tegen de Rotterdammers worden gespeeld. Delft zegevierde met 15—0. Een wedstrijd, op 4 Maart in den Haag met een gehavend XV-tal gespeeld tegen Amsterdam werd door hen op 't nippertje met 5—0 gewonnen, waarmee onze kans op 't kampioenschap verkeken was. Tenslotte verloren wij ook de laatste competitiewedstrijd op 18 Maart te Gouda tegen Groningen met 9—3. Een tweede XV-tal speelde in het afgeloopen jaar nog enkele friendly-games, terwijl ook nog twee wedstrijden van oudere tegen jongere jaars werden gespeeld. Den 23en Januari verliet de heer J. Loopuyt het Bestuur en werd de heer G. W. P. Lieth in zijn plaats geïnstalleerd. In Juni vertrokken verschillende spelers aan wie de rugbysport veel te danken heeft gehad. Namen als Berenschot, Tydeman, Michielsen en Waller hebben in nauw verband met onze Vereeniging gestaan.
Tot leden der XV-tal commissie werden benoemd de heeren J. L. Schurink, J. van den Berg en H. A. Reydon. Door het uittreden van den heer A. C. Waller stelde het Bestuur zich den 23en October als volgt samen: G.H. Thal Larsen, Pres. G.W. P. Lieth, Comm.-Vice-Secr. J. F. L. van Gils, Secr. H. Kammer, Comm. van het Mat. J. van den Berg, Thes.
Moge de geest in de Rugby-Club zoo blijven en mogen nog meer leden de Vereeniging als spelers steunen, dan gaan we vol vertrouwen ons eerste Lustrumjaar tegemoet.

DELFTSCHE STUDENTEN MOTORCLUB

HET afgeloopen vereenigingsjaar verliep zeer regelmatig. Op 14 Februari stelde het Bestuur zich als volgt samen:

W. J. M. Michielsen, President.
D. T. Ruys, Secretaris.
E. J. IJzerman, Thesaurier.
C. A. van Diggelen, Vice-President.
A. J. Ente, Vice-Secretaris.

De heeren E. Kann, H. Furstner, Th. M. van der Mandele en A. Mohr werden tot Eereleden van het Bestuur benoemd.
De eerste werkzaamheid van het nieuwe Bestuur bestond in het opmaken van een zomerprogram. Door het slechte weer en de examens was het aantal deelnemers aan de tochten niet zoo groot als verwacht had mogen worden. Van een Verzekerings-Maatschappij kreeg het Bestuur het aanbod, dat, indien de leden der D. S. M. zich in voldoend aantal bij deze maatschappij verzekerden, een belangrijke reductie op de polis kon worden verkregen. Aangezien het niet bekend was welke leden verzekerd waren en bij welke maatschappij, werd besloten tot het aanleggen van een kaartsysteem, waarop dan tevens andere gegevens der leden konden worden aangeteekend. In verband hiermede werden circulaires aan de leden rondgestuurd waarop de benoodigde vragen voorkwamen. Het resultaat hiervan was echter zoo bedroevend dat het Bestuur het kaartsysteem en het verzekeringsplan moest laten varen.
De belangstelling was dus wel heel gering. Gelukkig bleek die wat verbeterd te zijn bij de in de zomervacantie uitgeschreven sterrit naar de Plasmolen. Hier verzamelden zich 's avonds een vijftiental enthousiaste leden aan een

vroolijk diner, waarvan na afloop de avond gezellig werd doorgebracht.
In October zag de heer Michielsen zich wegens drukke werkzaamheden genoodzaakt zijn functie neer te leggen en stelde het Bestuur zich op 7 November als volgt samen:

E. J. IJzerman, President.
D. T. Ruys, Secretaris.
A. J. Ente, Thesaurier.
C. A. van Diggelen, Vice-President.
A. C. Beynen, Vice-Secretaris.

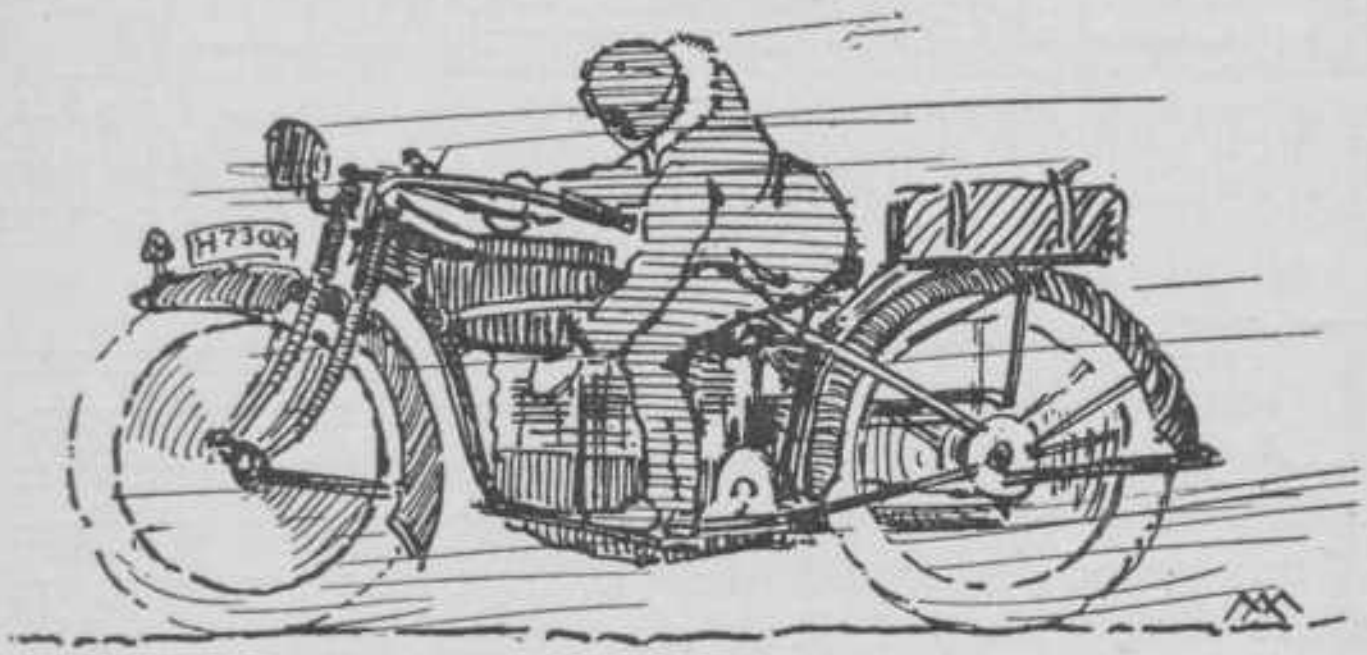

MOMMALISATIE=COMMISSIE

LEZER, zijt gij behebd met een nuchter verstand en een onverbiddelijke logika, die U verbieden gemoedsaandoeningen zooals heimwee en voorgevoelens te erkennen? Slaat dan over de volgende regelen, geboren in een gedachtenwereld, die de Uwe niet zijn kan; ge zoudt U slechts opwinden onder 't lezen of hoogstens Uw schouders ophalen.

Maar gij andere tekstbezoekers, luistert!

Een bekende Engelsche roman beschrijft een dier, product van wolf en hond, Kazan geheeten; verteld wordt hoe deze Kazan, welke zich doorgaans als een fatsoenlijk huisdier gedroeg, soms 's nachts als hij zich eenzaam gevoelde een klagelijk en doordringend gehuil uitstiet. Daarin lag een eindeloos hunkeren naar de wildernis, naar de kale besneeuwde vlakten, waarop een deel zijner voorouders een grimmig voorbestaan had gesleten; het waren kreten van zijn ongetemd zelf naar de woestijn.

Ook gewone honden kunnen in maannachten, meestal op

een stoep gezeten en gedreven door vreemde gezelligheidsmotieven langgerekte en droeve tonen van zich geven. En thans de parallel getrokken, waarmee het bestaan der Mommalisatie-Commissie wordt verklaard.
Het kan soms zijn, dat in een kring gezeten voor den haard in de voorzaal der S.P. het gesprek plots afsterft en een smartelijk gehuil opstijgt uit de kelen van hen die reeds zijn gekomen aan den avond van hun studententijd. Meermalen gebeurt dit gedurende een woelige feestviering, ook is het gehoord op eenzame avonden, als slechts het haardvuur de zaalmuren flikkerend belicht en alleen een verteller de stilte met langzame woorden verbreekt. Maar immer weer verstijven de bedienden achter het buffet en huiveren de schuchtere lezers in de middenzaal en ook steeds is de oorzaak van dit nameloos klankenwee dezelfde.
Het is het heimwee naar wat voorbij is, naar het eerste jaar, een zondig terug willen naar eigen belachelijkheid, die toch ook zorgeloosheid was, een perverse begeerte naar die verre, overwonnen oogenblikken van het supertrullige. Het zijn vreemde, inwendige complicaties die plotseling en onweerstaanbaar dit beestachtig verlangen en de heidensche verklanking van hetzelve doen opborrelen uit de trieste duisterheden van het onbewust zijn. De M. C. is opgericht om hen, die lijden aan het instrumentaal ontwaken van dergelijke sluimerende oer-instincten, te vereenigen en te helpen.
Zij wil gemeenschappelijke huil-stonden houden en streeft naar veredeling der uitgebrachte geluiden. Zij beschikt hiertoe over de volgende vocalen:

De stem van Boven	De Lange Evert.
De stem uit de Onderwereld	De Lange L.
De stem des Volks	De Dwijn.
Bas-Bariton	Giovanni Bennitelli della Opera Italiana.

Bas-Pastout	E. H. J.; père noble.
Bas Veth	De dikke J. Delmonte.
Mauk and Lo	The Comical singing elephants.
Le petit Gougou	Chansonnier: vertolker van het levenslied.
Jean de l'Art Le vieux Dré	Trompetters.
Le fils du rector	Tralala.

25
CENTS
1922
25
CENTS
1922
NSO

NEDERLANDSCHESTUDENTENORGANISATIE

BEKNOPT JAARVERSLAG OVER 1921—'22

Het laatste jaar kenmerkte zich door een consolidatie in het binnen- en buitenland. Over het algemeen werd in de studentenwereld en daarbuiten de beteekenis der N.S.O. ingezien. Maar vooral is de sympathie die zij verwerft bij hen, die hun studententijd reeds lang achter zich hebben, een krachtige aansporing om op den ingeslagen weg voort te gaan en de organisatie te volmaken.
In den loop van den cursus mocht de N.S.O. Fransche, Duitsche en Amerikaansche studenten ontvangen, terwijl Hollandsche studenten interessante reizen naar Parijs, Kopenhagen, Kiel en Bonn ondernamen.
Hierdoor werd het contact met de buitenlandsche studentenwereld steeds hechter, waardoor de Confédération Internationale des Etudiants voor steeds meer studenten een realiteit zal worden.
Op het congres der C.I.E. te Montpellier in November 1921, werd het Nederlandsche voorstel aangenomen de C.I.E. te laten meewerken aan het z.g. Intellectual Relief in Rusland en te dien einde een commissie benoemd, waarin de heer Schokking zitting nam.
Later, vanaf Februari 1922, werkte de heer Schokking voor enkele maanden bij het European Student Relief in Genève.
In April stuurde de N. S. O. een delegatie naar het internationaal bureau-congres, dat door de Deutsche Studentenschaft te Leipzig was bijeengeroepen. Thans maakt de N.S.O. zich gereed in Januari 1923 de leden der C.I.E. te ontvangen bij het congres van de Conseil der C.I.E., dat in Den Haag en Leiden gehouden zal worden.
De commissie voor wetswijziging kwam met haar arbeid gereed. De verhouding met de Universiteits Boekencentrale en Minerva bleef uitstekend. In September 1922 trad Mr. J. C. Baak op als Bureau-secretaris der N.S.O.

als opvolger van de heeren Schokking en Heering, die gedurende langen tijd de belangen der N.S.O. op uitstekende wijze hadden behartigd. Ook werden besprekingen gehouden om te komen tot de oprichting van een bureauraad, waarin afgevaardigden van verschillende groote vereenigingen zitting zullen nemen. Deze raad zal het contact met de burgermaatschappij versterken en de functionneering van het bureau vergemakkelijken.
Het studenten-relief bleef onder de thans vereenigde leiding van N. S. O., Nederlandsche Christen Studenten Vereeniging en Roomsch Katholieke Studenten Unie haar dankbaar werk ijverig voortzetten. De heeren Dr. Rutgers, W. Visser 't Hooft en F. Wijffels bleven hier de steunpilaren. In den loop van het afgeloogen jaar werden in alle studentensteden kleereninzamelingen en collecten gehouden ten bate van de noodlijdende studenten in Centraal- en Oost-Europa. Bovendien werd een verloting gehouden, die ook nog een goede som gelds opbracht al voldeed zij ook niet geheel aan de verwachtingen. Het bureau der N. S. O. nam in October 1922 de werkzaamheden van het Relief-Secretariaat ten deele over. In April 1922 zond het Nederlandsche Relief een delegatie naar de conferentie te Turnov.
De N.S.O. wint hoe langer hoe meer veld in het bewustzijn der studenten. Het Nationaal Faculteits-Bestuur kan in deze veel doen, door op het wetenschappelijk terrein aan den student het nut der N. S. O. practisch duidelijk te maken.
De finantiën blijven altijd de grootste zorg, vooral nu een permanent bureau is opgericht.

HOOFDBESTUUR:

L. Rijken, Voorzitter.
R. A. Jas, Secretaris.
A. Henriques de Granada, Penningmeester.

NATIONAAL FACULTEITS BESTUUR:

A. M. Mees, Voorzitter.
H. van der Bijll, Secretaris.
S. L. Kramer, Penningmeester.

BUREAU-ADRES:

Mr. J. C. Baak, Keizersgracht 456, Amsterdam.

VERTEGENWOORDIGERS VAN DELFT:

In het Hoofdbestuur: R. A. Jas.
In het Faculteitsbestuur: P. S. Bakels.

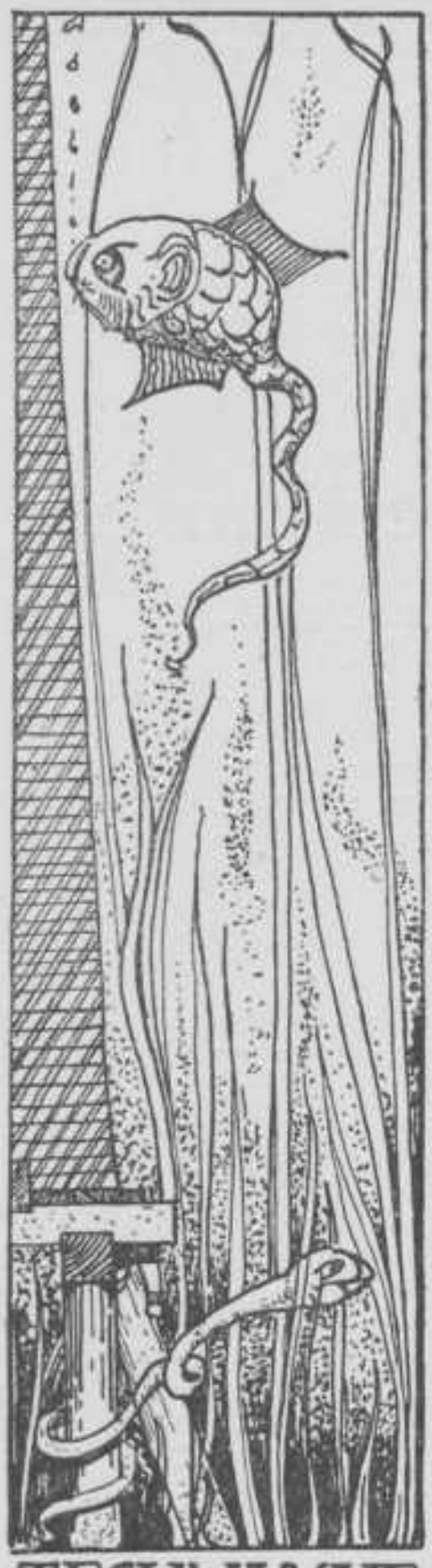

TECHNISCHE HOOGESCHOOL

COLLEGE VAN CURATOREN.

Dr. J. Kraus c.i., Voorzitter.
Mr. Dr. W. H. Nolens.
Mr. L. W. C. van den Berg.
A. W. F. Idenburg.
J. F. de Vogel c.i.

SECRETARIS VAN CURATOREN.

Jhr. H. Strick van Linschoten c.i.

RECTOR MAGNIFICUS.

L. A. van Royen.

SECRETARIS VAN DEN SENAAT.

C. Feldmann.

COLLEGE VAN RECTOR MAGNIFICUS EN ASSESSOREN.

L. A. van Royen, Rector-Magnificus.
Dr. L. H. Siertsema.
A. W. M. Odé.
P. Meyer.
C. K. Visser c.i.
Dr. Ing. H. S. Hallo w.i., Secretaris.
Dr. J. G. Sleeswijk, arts.
W. A. Knol m.i.

E C von Frihelwitz v d Horst.

COMMISSIE VAN OVERLEG MET DE STUDENTEN.

L. A. van Royen, Voorzitter.
Dr. L. H. Siertsema.
C. K. Visser c.i.
A. W. M. Odé.
P. Meyer.
E. J. Vossnack.
Dr. ing. H. S. Hallo w.i.
Dr. J. G. Sleeswijk, arts.
W. A. Knol m.i.

VOORZITTERS EN SECRETARISSEN VAN DE AFDEELINGEN.

1e. van de afdeeling der Algemeene Wetenschappen:
Dr. L. H. Siertsema en Dr. J. A. Veraart.

2e. van de afdeeling der Weg- en Waterbouwkunde:
C. K. Visser c.i. en J. Haringhuizen c.i.

3e. van de afdeeling der Bouwkunde:
A. W. M. Odé en J. G. Wattjes b.i.

4e. van de afdeeling der Werktuigbouwkunde en Scheepsbouwkunde:
P. Meyer en Dr. J. M. Burgers.

5e. van de afdeeling der Electrotechniek:
Dr. ing. H. S. Hallo w.i. en C. Feldmann.

6e. van de afdeeling der Scheikundige Technologie:
Dr. J. G. Sleeswijk, arts en Dr. C. J. v. Nieuwenburg t.

7e. van de afdeeling der Mijnbouwkunde:
W. A. Knol m.i. en J. A. Grutterink m.i.

HOOGLEERAREN.

AFDEELING DER ALGEMEENE WETENSCHAPPEN.

A. F. Gips, Het handteekenen en de geschiedenis der schilder- en beeldhouwkunst. Den Haag Frankenstraat 11.
W. H. L. Janssen van Raay w.i. De zuivere en toegepaste wiskunde en de mechanica. Oude Delft 180.
Dr. J. H. Valckenier Kips, Het staatsrecht, het administratief recht (met uitzondering van de arbeids- en fabriekswetgeving en het mijnrecht) en het handelsrecht. v. Leeuwenhoeksingel 23.
Dr. L. H. Siertsema (Voorzitter) De theoretische en toegepaste natuurkunde. Noordeinde 20/22.
J. G. C. Volmer, De bedrijfsleer en het boekhouden. 's-Gravenhage, Hugo de Grootstr. 26.
Dr. M. de Haas, De theoretische en toegepaste natuurkunde. Voorstraat 94.
Dr. W. A. Versluys, De zuivere en toegepaste wiskunde en de mechanica. Rotterdamscheweg 123.
Dr. F. Schuh, De zuivere en toegepaste wiskunde en de mechanica. 's-Gravenhage, v. Boetzelaerlaan 28.
. . . . . De theoretische en toegepaste natuurkunde.
H. J. van Veen, De zuivere en toegepaste wiskunde en de mechanica. Rotterdamscheweg 129.
Dr. H. Bremekamp, De zuivere en toegepaste wiskunde en de mechanica, Rotterdamscheweg 115.
Dr. J. G. Rutgers, De zuivere en toegepaste wiskunde en de mechanica. 's-Gravenhage, Van den Eijndestraat 8.
Dr. J. A. Schouten e.i. De zuivere en toegepaste wiskunde en de mechanica. Rotterdamsche weg 111.
Dr. J. A. Veraart, (Secretaris). Het handelsrecht, de staathuishoudkunde, de arbeids- en fabriekswetgeving en het mijnrecht. 's-Gravenhage, Laan v. Meerdervoort 306.
Dr. C. H. van Os, De zuivere en toegepaste wiskunde en de mechanica. 's-Gravenhage, Populierstraat 60

N. Kal.

. . . . . De zuivere en toegepaste wiskunde en de mechanica.

AFDEELING DER WEG- EN WATERBOUWKUNDE.

J. Nelemans c. i., De waterbouwkunde en de brugbouw. Van Speykstraat 1.

W. K. Behrens c. i. De waterbouwkunde. Phoenixstr. 23.

H. J. Heuvelink c. i., Het landmeten, het waterpassen en de geodesie. Kanaalweg 5.

G. H. de Vries Broekman c. i. De aanleg en expl. van wegen en de theoretische hydraulica. Nieuwe Plantage 57.

N. C. Kist c. i., De brugbouw en de leer van belangrijke ijzerconstructies. 's-Gravenhage, Statenlaan 117.

J. Haringhuizen, c. i., (Secretaris) De waterbouwkunde. Van Leeuwenhoeksingel 22.

Chr. K. Visser c.i. (Voorzitter), De kennis en het onderzoek van bouwstoffen. Rioleering en waterverzorging. Het maken van bestekken en begrootingen. Julianalaan 1.

A. S. Buisman c.i., De toegepaste mechanica. 's-Gravenhage, Nachtegaallaan 16.

J. A. Bakker c.i. (Buitengewoon hoogleeraar) Gewapend beton. Rotterdam, Rozenburglaan 52*b*.

AFDEELING DER BOUWKUNDE.

J. F. Klinkhamer b. i., De architectuur met inbegrip van de geschiedenis der bouwkunst. Noordeinde 21.

H. Evers. De architectuur met inbegrip van de geschiedenis der bouwkunst. Hugo de Grootstraat 1.

G. N. Itz b. i., De architectuur. Koornmarkt 16.

T. K. L. Sluyterman, De decoratieve kunst en het ornamentteekenen. 's-Gravenhage, Haringkade 171.

A. W. M. Odé (Voorzitter), Het boetseeren en de beeldhouwkunst. Rotterdamsche weg 107.

J. A. G. van der Steur b.i., De architectuur. Oude Delft 38.

J. G. Wattjes b.i., (Secretaris), De architectuur. Rijswijk, Frederikslaan 30.

AFDEELING DER WERKTUIGBOUWKUNDE EN SCHEEPSBOUWKUNDE.

J. C. Dijxhoorn w. i., De werktuigbouwkunde.
Rotterdamsche weg 7.
L. A. van Royen, De mechanische technologie.
's-Gravenhage, Riouwstraat 133.
P. Meyer (Voorzitter), De werktuigbouwkunde.
Heemskerkstraat 19.
N. Kal, De scheepsbouwkunde. Poortlandlaan 92.
G. Brouwer w. i., De werktuigbouwkunde.
Scheveningen, Gentschestraat 109.
J. C. Andriessen, De werktuigbouwkunde.
Rijswijk, Leeuwendaallaan 59.
E. J. Vossnack, De scheepsbouwkunde.
Rotterdamscheweg 105.
F. Westendorp w. i., De werktuigbouwkunde.
Rotterdamscheweg 99.
W. P. Smit t., De mechanische technologie.
's-Gravenhage, Anna van Saxenstraat 29.
E. C. von Pritzelwitz van der Horst w.i., De werktuigbouwkunde. Poortlandlaan 82.
D. Dresden, w.i. De mechanische technologie.
's-Gravenhage, Ten Hovestraat 75.
C. B. Biezeno w. i., De toegepaste mechanica.
Nieuwelaan 30b.
C. M. v. Wijngaarden w. en s.i., De werktuigbouwkunde.
Van Leeuwenhoeksingel 31.
Dr. J. M. Burgers, (Secretaris) De aërodynamica, hydrodynamica en hare toepassingen. Fabritiusstraat 29.
I. P. de Vooys, w.i., (Buitengewoon hoogleeraar) De mechanische technologie. 's-Gravenhage, Verhulststraat 53.

AFDEELING DER ELECTROTECHNIEK.

C. Feldmann, (Secr.) De electrotechniek. Rotterd.weg 101.
G. J. van Swaay c.i., De electrotechniek.

. . . . . .

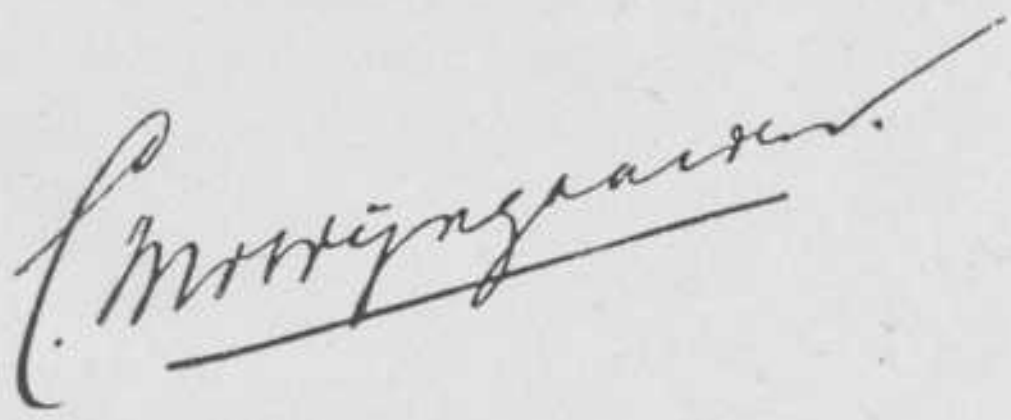

C. L. van der Bilt c. i., De electrotechniek.
's Gravenhage, Nassaulaan 11a.
Dr. Ing. H. S. Hallo w.i., (Voorzitter). De electrotechniek.
Rotterdamsche weg 103.
Jhr. Dr. G. J. Elias, De electrotechniek. Noordeinde 17.

AFDEELING DER SCHEIKUNDIGE TECHNOLOGIE.

Dr. J. Böeseken t, De organische scheikunde en hare toepassingen. Phoenixstraat 27
P. D. C. Kley t., De mikrochemie en metallographie.
's Gravenhage, Weteringkade 118.
H. ter Meulen, t. De analytische scheikunde en de scheikunde der bouwstoffen. Oude Delft 49.
Dr. W. Reinders, De physische scheik. Rotterd.weg 2.
Dr. G. van Iterson t, De mikroskopische anatomie.
Oude Delft 81.
Dr. J. G. Sleeswijk arts (Voorzitter), De technische hygiëne.
's-Gravenhage, Frankenstraat 32.
Dr. F. E. C. Scheffer, De anorganische scheikunde.
's-Gravenhage, Willemstraat 73.
Dr. A. J. Kluyver t., De algemeene en toegepaste mikrobiologie. Nieuwelaan 1.
Dr. H. I. Waterman, t., De scheikundige technologie.
Haagweg 120.
Dr. C. J. van Nieuwenburg t. (Secr.), De anal. scheikunde en de scheikunde der bouwstoffen. Rotterd. weg 135.
Dr. A. M. A. A. Steger, (Buitengewoon hoogleeraar),
De technologie der oliën en vetten.
's-Gravenhage, Juliana van Stolbergplein 19.
G. A. Brender à Brandis t. (Buitengew. hoogleeraar), De technologie d. brandstoffen. 's-Grav., Jul.v. Stolbergl. 127.

AFDEELING DER MIJNBOUWKUNDE.

Dr. G. A. F. Molengraaff, De delfstof- en aardkunde.
Kanaalweg 8.

S. J. Vermaes m. i., De metallurgie en de docimasie. Oude Delft 174.
J. A. Grutterink m. i., (Secretaris) De delfstof- en aardkunde. 's-Gravenhage, v. Bleiswijkstraat 139.
W. A. Knol m.i., (Voorzitter), De mijnkunde, 's-Gravenhage, Stadhoudersplein 9.
R. W. van der Veen m. i., De ertskunde. Wassenaar, Duinvoetlaan 5.
Dr. H. A. Brouwer m.i., De historische geologie en palaeontologie. Rijswijk (Z.-H.), Oranjelaan 87.
J. de Koning Knijff m.i., (Buitengewoon hoogleeraar), De mijnkunde en het mijnmeten en karteeren. 's-Gravenhage, Willem de Zwijgerlaan 2.

OUD-HOOGLEERAREN.

	Jaar van aftreding.
Dr. J. Kraus c. i., Nassaulaan 33, 's-Gravenhage.	1905.
Dr. H. de Vries, Hoogleeraar Gem. Univ. A'dam.	1907.
Dr. S. Hoogewerff, Kleinhuize, Wassenaar.	1907.
Dr. A. Smits, Hoogl. Gemeent. Universiteit, A'dam.	1908.
Mr. Dr. C. A. Verrijn Stuart, Hoogleeraar Rijks-Universiteit, Utrecht.	1909.
F. K. Th. van Iterson w. i., Lid van de Directie der Staatsmijnen Heerlen.	1913.
Dr. J. A. Barrau, Hoogl. Rijks Universiteit, Gron.	1913.
M. Clément, Mont St. Martin, Longwy Meurthe et Mosselle, Frankrijk.	1913.
Dr. G. Schouten, Pansierstraat 4, Scheveningen	1914.
J. A. van der Kloes, Nieuwe Plantage 60, Delft.	1915.
Mr. D. van Blom, Hoogleeraar Rijks Un., Leiden.	1916.
I. Franco, w.i., Hoofdingenieur Werktuigkundige Chef van den Dienst van Tractie en Materieel bij de Mij. tot Expl. van S. S. te Utrecht.	1916.
S. G. Everts, c.i., Stadhouderspl. 29, Gravenhage.	1917.
Mr. P. J. M. Aalberse, Min. v. Arbeid, 's-Gravenh.	1918.
C. W. Weys, c.i., Prinsevinkenp. 8, 's Gravenh.	1919.

J.Klopper,c.i., Rect. Magn. der Ind.T.H. Bandoeng. 1919.
Dr. M. W. Beijerinck, t., Gorssel. 1921.
Dr. C. P. Holst Gzn, Delft. 1922.
Dr. W. J. de Haas, Hoogl. Rijks-Univers. Gron. 1922.

LECTOREN.

AFDEELING DER ALGEMEENE WETENSCHAPPEN.

E. J. Bruins, Het handteekenen. Vermeerstraat 3.
H. C. Volkers, t., De toegep, natuurkunde. Oostsingel 16.
C.J.Marcus, arts, De beginselen der verbandleer en eerste hulp bij ongelukken. 's-Gravenh. Willem de Zwijgerl. 47.
J. G. Berck, De ijk. Rotterdam, Essenburgstraat 5.

AFDEELING DER BOUWKUNDE.

A. van der Lee, De architectuur. Hertog Govertkade 9.
W. Bettink, De architectuur. Laan van Overvest 46.

AFDEELING DER WERKTUIGBOUWKUNDE ENZ.

G.H.W. van Aken, De werktuigbouwkunde. Hooikade 14.
J. Kamermans, Idem. Coenderstraat 7[1].
C. Thoms, w.i., Idem. Poortlandlaan 20.
Dr. ing. H. Hencky. De toegepaste mechanica.
Rijswijk, Verhagen Metmanstraat.

AFDEELING DER SCHEIKUNDIGE TECHNOLOGIE.

J. van den Berg t., De anal. scheik. Oranje Plantage 19.
Dr. G. Meijer. De anorg. scheikunde. Oude Delft 140a.
H. Gravestein, Microchemie. Rijswijk, Kerklaan 101.

PRIVAAT-DOCENTEN.

Dr. A. Toxopeüs, De elliptische functiën.
's-Gravenhage, Van Kinsbergenstraat 77.
J. B. Kerpestein, De Spaansche taal en letterkunde.
Rotterdam, Middenhoefstraat 19.
Prof. Dr. P. E. Verkade t., Bijzondere onderwerpen van de organische scheikunde. R'dam, Mathenesserlaan 375a.
Dr. A. van Rossem, t. De rubberchemie en rubbertechnologie. Willem de Zwijgerstraat 20.
H. W. L. Brückman, e.i. De theorie, beschrijving en ijking van electriciteitsmeters. Voorstraat 19.

ASSISTENTEN. *)

AFDEELING DER ALGEMEENE WETENSCHAPPEN.

R. Boom, De zuivere en toegepaste wiskunde.
Lipkensstraat 12.
W. Th. Bousché, Idem. Corn. Trompstraat 31.
J. G. C. Hofstede w.i. Idem. Prins Mauritsstraat 44.
N. J. Kiers. Idem. Kanaalweg 13.
Dr. A.C. v. Rijn v. Alkemade. Idem. Hotel Wilhelmina.
Dr. D. J. Struik, Idem. Rotterdam, Tollensstraat 104b.
J. J. Teune, Idem. 's-Gravenhage, Columbusstraat 290.
Mevr. M. E. Stellwag-Bes t., De theor. en toegepaste natuurkunde. Oude Delft 253.
Mej. Dr. H. J. van Leeuwen, Idem. 's-Grav. Bentinckstr. 28.
. . . . . ., Idem. . . . . .
K. J. Hondius t. Idem. Voorburg, Laan v. Oostenburg 37.
**Dr. J. Tresling,* Idem. Noordeinde 31.
W. J. Couvée, t. Idem. Maerten Trompstraat 28.
A. W. Wijkniet, Het handteekenen. Hugoplein 1.

---

*) De assistenten bij wier naam een * is geplaatst zijn hoofdassistenten.

AFDEELING DER WEG- EN WATERBOUWKUNDE.

* *T. Hoekstra c.i.*, De waterbouwkunde.
's-Gravenhage, Kon. Emmakade 193.
* *M. J. Rotteveel c.i.*, Idem.
's-Gravenhage, Van Imhoffstraat 28.
A. J. Mulder, Idem. Maarten Trompstr. 34.
C. P. H. Jagtman c.i., Idem.
's-Gravenhage, Columbusstraat 21.
B. Helweg, De aanleg en exploitatie van wegen en brugbouw. Raadhuisstraat 8.
A. van de Ruit, De brugbouw. Poortlandlaan 8.
W. Schermerhorn c.i., Het landmeten, het waterpassen en de geodesie. Heemskerkstraat 20.
A. J. Buurman, c. i. Idem. Nieuwe Plantage 54.
T. Lammers, De kennis en het onderzoek van bouwstoffen. J. W. Frisostraat 44.
J. P. Crompvoets c.i., Idem. 's-Grav., Stephensonstr. 92.
W.S. Volkers, Idem. 's-Gravenhage, Fahrenheitstraat 286.
J. H. F. Sollewijn Gelpke, c. i. De toegepaste mechanica.
's-Gravenhage, Klimopstraat 80.

AFDEELING DER BOUWKUNDE.

N.C.H.M.v.d. Drift. De architectuur, Oranjeplantage 35.
Th. C. Hekker. Idem. Maarten Trompstr. 3.
L. C. Kalis, Idem. Poortlandlaan 84.
J. B. Lürsen, Idem. 's-Gravenhage, Conradkade 60.
Mej. A. M. A. de Rooy, Idem. Koornmarkt 35.
C. W. J. Schorteldoek, Idem. Gasthuislaan 39.
J. C. Speelman, Idem, Rijswijk, Oranjelaan 5.
J. D. Terborgh, Idem. Simonsstraat 32k.
W. de Vrind b.i. Idem. 's-Gravenhage, Parkstraat 83.
I. van Wijngaarden, Idem. R'dam, Spoorsingel 67.
H. J. Etienne, Het boetseeren. Crommelinlaan 79.
Mej. J. B. Mouton. De decoratieve kunst.
's-Gravenhage, Nassau Dillenburgstraat 40.

AFDEELING DER WERKTUIG- EN SCHEEPSBOUWKUNDE.

*G. D. Boerlage w.i., De werktuigbouwkunde. Rijswijk (Z.-H.), Oranjelaan 40.
S. van den Broek, De werktuigbouwkunde. Corn. Trompstraat 76.
E. J. Buiskool, Idem. Fabritiusstraat 19.
J. van Dorp w.i., Idem. Oostsingel 12i.
J. M. Homs, Idem. Rotterdam, Almondestraat 84a.
W. C. Kool, w.i. Idem. 's-Gravenhage, Edisonstraat 143.
A. P. Bruch w.i., Idem. 's-Gravenhage, Sweelinckpl. 51.
N. van der Ree, Idem. Prins Mauritsstraat 58.
P. Richardus, Idem. Prins Mauritsstraat 68.
C. J. J. van Riemsdijk Kreenen w.i., Idem. Hooikade 18.
H. A. Romp w.i., Idem. Prins Mauritsstraat 42.
J. van Suylen, Idem. Rijswijk (Z.-H.), Verh. Metmanstraat 42.
R. Vermeulen w.i., Idem. Julianalaan 18.
M. Wildeboer w.i., Idem. Hypolitusbuurt 15.
G. Phaff, De mechan. technologie. Rotterdam, Chr. de Wetstraat 32a.
*J.C. Arkenbout Schokker s.i. Scheepsbouwk. Smidsteeg 11.
K. van Gorp, Idem. Schiedam, v. Leeuwenhoekstraat 28a.
W. Hildernisse, Idem. 's-Grav., Rijklof v. Goensstr. 26.
H. W. Krijgsman, Idem. Rotterdam, Jagthuisstraat 12.
J. L. van Bijlert, De toegepaste mechanica. Rotterd.weg 74.
J. J. Koch, Idem. Noordeinde 42a.
B. G. van der Hegge Zijnen w. i., De aerodynamica en hydrodynamica. v. Leeuwenhoeksingel 16.

AFDEELING DER ELECTROTECHNIEK.

J. Aberson e.i., De electrotechniek. Corn. Trompstr. 55.
R. H. Borkent, Idem. Spoorsingel 4.
R. Baggerman e.i., Idem. . . . . .
W. Hondius Boldingh e.i., Idem. Oude Delft 109.
J. M. Steegstra e.i., Idem. Fabritiusstraat 13.
J. J. H. Vrijdaghs, Idem. 's Gravenh., Z.-O. Buitens. 63.

H. J. L. Donker t., De algemeene en toegep. mikrobiologie. Noordeinde 30.
L. E. den Dooren deJong, t. Idem. R'dam. Saftlevenstr. 17a.
**Dr. J. P. Pfeiffer t.,* De technische botanie. Julianalaan 10.
W. de Visser t., De technische botanie. Piet Heinstr. 14.
Mej. A. S. G. Meyer. Idem. Heemkerkstraat 19.
L. M. van der Valk Jr., De plantenchemie. Simonsstr. 93.
. . . . . De mikrochemie . . . . . .
**B. V. Smolensky,* De metallographie. Oude Delft 12b.
**Dr. F. W. Hisschemöller t.,* De analytische scheikunde. Rotterdam, Slag 11.
Mej. G. F. M. J. van Gelder, t., Idem. Spoorsingel 44.
C. de Graaff t., Idem. 's-Grav., Anna Paulownastr. 18a.
Mej. G. P. de Groot t., Idem. 's Grav., Gr. Hertog.laan 134.
J. Heslinga t., Idem. Heemskerkstraat 30.
Mej. A. E. Korvezee t., Idem. 's-Grav. Obrechtstr. 7.
Mej. L. T. A. A. de Lange Boom t., Idem. 's-Gravenhage, v. Boetzelaerlaan 197.
Mej. G. A. Neeb t., Idem. Heemskerkstraat 17.
N. W. Reus t., Idem. Dordrecht, Singel 182.
N. Schuitemaker t., Idem. Schiedam, Dam 38b.
K. F. Tromp t., Idem. Voorstraat 102.
Mej. H. J. de Wijs t., Idem. Leiden, Oude Rijn 68a.
. . . . . Idem. . . . . .
. . . . . Idem. . . . . .
**J. Groot t.,* De scheikundige technologie. Oude Delft 170.
H. C. Berends t., Idem. Voorburg, Vrijburgstraat 16.
L. de Hoop t., Idem. Voorburg, Achterweg h. Weversl.
J. N. J. Perquin, Idem. Leiden, Breestraat 45.
F. J. Nellensteijn t., Corn. Trompstraat 15.
F. Kortland t., ...
**H. W. Scheffers t.,* De technologie der oliën en vetten. Schiedam, Lange Haven 124.
**Dr. W. D. Cohen t.,* De organische scheikunde. Voorburg, Achterweg.

H. Hartman t., Idem. Rotterdam, Schietbaanlaan 11b.
P. H. Hermans t., Idem. Oude Delft 79.
H. D. Muller t., Idem. Oostsingel 59i.
S. L. Langedijk t., Oostsingel 59II.
W. F. Brandsma t. De anorg. scheikunde. Fabritiusstr. 27.
Dr. P. van Groningen t., Idem. Oude Langendijk 14.
Mej. dr. J. M. A. Hoeflake, Idem. Rietveld 230.
G. F. L. Baron van Utenhove t., Idem.
's-Gravenhage, Malakkastraat 36.
H. Limburg t., De physische scheikunde. Pr. Mauritsstr. 46
J. P. K. van der Steur t., Idem. Oostplein 5.
S. I. Vles t., Idem. Rotterdam, Mathenesserlaan 223.
B. J. C. van der Hoeven t., De techn. hygiëne. O. Delft 162.
Mej. H. Lüttich, Idem. Tweemolentjeskade 15.

AFDEELING DER MIJNBOUWKUNDE.

D. van Gemeren. De delfstofkunde. Oranje-Plantage 21.
W. de Jong m.i., De delfstofkunde. Poortlandlaan 20.
Mej. N. J. J. Lotsy, Idem. Corn. Trompstraat 1.
E. M. Bunge m.i., Idem. Markt 46.
G. P. H. van Musschenbroek, De ertskunde.
's-Gravenhage, Copernicuslaan 73.
C. Schouten m.i., Idem. Tweemolentjeskade 17.
L. L. J. Baron van Lijnden, m.i. De docimasie en de metallurgie. 's-Gravenhage, Nassau Dillenburgstraat 16.
A. G. H. Straatman m.i., Idem. Rijswijk (Z.-H.),
Julianalaan 1.
A. van Weelden m.i., De mijnkunde. Delfgauwschew. 163.
J. Salm, Het mijnmeten en karteeren. Oude Delft 162.
**Dr. G. L. Smit Sibinga,* De geologie.
's-Gravenhage, Willem de Zwijgerlaan 34.
Mej. E. M. J. Koker, De historische geologie en de palaeontologie. Simonsstraat 97.
H. J. Schuiling, Idem. Oude Delft 35.

BIBLIOTHEEK (DOELENSTRAAT, Telefoon 668).

Mr. H. H. R. Roelofs Heyrmans, Bibl. Oranje Plantage 33.
H. Jager, Conservator. Fabritiusstraat 13.
Mej. S. J. van den Berg, Wetensch. ass. Oude Delft 47.
C. van Os, Concierge. Doelenstraat 75.

ADMINISTRATIE (OUDE DELFT 95, Tel. 137, 584).

J. J. Breedveld, Administrateur.
Rijswijk (Z.-H.) van Vredenburchweg 79.
N. van den Berge, Pedel. Oude Delft 93.
G. C. Gulbrandsen, Idem. Coenderstraat 36.

HOOFDGEBOUW (OUDE DELFT 95, Tel. 11).

W. B. Esseling, Concierge. Oude Delft 93.

GEBOUWEN AAN DEN ROTTERDAMSCHEN WEG BIJ DE JAFFALAAN (Telefoon 672.)

Prof. dr. J. A. Schouten e.i., beheerder.

L. H. Schalker, Concierge. Jaffalaan 162.

GEBOUW VOOR KENNIS EN ONDERZOEK VAN BOUWSTOFFEN (MIJNBOUWSTR. Telefoon 515).

Prof. Chr. K. Visser c.i., beheerder.

H. Oosterhoff, Amanuensis. Schoolstraat 8.

GEBOUW VOOR DECORATIEVE KUNST (OUDE DELFT 75, Tel. 673).

Prof. T. K. L. Sluyterman, beheerder.

LABORATORIUM VOOR NATUURKUNDE EN ELECTROTECHNIEK (KANAALWEG 2b, Telefoon 241 en 641).

Prof. dr. ing. H. S, Hallo w.i., beheerder.

H.W.L. Brückman e.i., Bedrijfsing.-Conserv. Voorstr. 19.
L.H.M.Huydts e.i., Conservator, Scheven. Bosschestr. 49.
Dr. W. C. Mandersloot, Idem. Poortlandlaan 7.
G. J. B. H. Terbeest, Concierge. Kanaalweg 2c.

LABORATORIUM VOOR SCHEIKUNDE (WEST-VEST 24 EN OUDE DELFT 57, Tel. 231, 477 en 687).

Prof. dr. C. J. van Nieuwenburg t., beheerder.

H. F. Bruigom t., Bedrijfsingenieur-Conservator,
Rijswijk (Z.-H.), Oranjelaan 50.
J. J. Benedictus t., Conservator,
's-Gravenhage, v. d. Eyndestraat 5.

LABORATORIUM VOOR DE TECHNOLOGIE DER OLIËN EN VETTEN (WESTVEST 26, Tel. 887).

Prof. dr. A. M. A. A. Steger, beheerder.

LABORATORIUM VOOR MIKROCHEMIE EN METALLOGRAFIE (OUDE DELFT 71, Telef. 352).

Prof. P. D. C. Kley t., beheerder.

GEBOUW VOOR WERKTUIG- EN SCHEEPS-BOUWKUNDE (NIEUWE LAAN 76, Tel. 310).

Prof. E. J. Vossnack, beheerder.

B. H. Nijenhuis w.i., Bedrijfsingenieur-Conservator.
v. Leeuwenhoeksingel 6.
J. F. Schot, Concierge. Ezelsveldlaan 55.

LABORATORIUM VOOR TECHNISCHE HYGIÈNE (PHOENIXSTRAAT 18, Tel. 327).

Prof. dr. J. G. Sleeswijk, arts, beheerder.

Mej. A. G. Kroese t., Conservatrice. 's Grav. Ieplaan 61.

LABORATORIUM VOOR MIKROBIOLOGIE (NIEUWE LAAN 3, Telefoon 121).

Prof. Dr. A. J. Kluyver t., beheerder.

LABORATORIUM VOOR TECHN. BOTANIE. (POORTLANDLAAN 35, Telefoon 341).

Prof. dr. G. van Iterson t., beheerder.

Mej. C. M. Voormolen, Conserv. Willem de Zwijgerstr. 5.

CULTUURTUIN VOOR TECHN. GEWASSEN (POORTLANDLAAN 35).

Prof. dr. G. van Iterson t., beheerder.

E. H. J. Cunaeus, Hortulanus. Willem de Zwijgerstr. 21.
J. Koeslag, Concierge. Poortlandlaan 33.

GEBOUW VOOR MIJNBOUWKUNDE (MIJNBOUWSTRAAT Tel. 414 en 524).

Prof. J. A. Grutterink m.i., beheerder.

J. de Vries m.i., Conservator. 's-Gravenh., Pr.Mauritspl. 8.
C. J. D. Bierhoff, Concierge. Mijnbouwstraat.

GEBOUW VOOR GEODESIE, LANDMETEN EN WATERPASSEN (KANAALWEG 4, Tel. 104).

Prof. H. J. Heuvelink c.i., beheerder.

J. I. Moen, Concierge. Kanaalweg 3.

INGESCHREVENEN

Het aantal ingeschrevenen daalde van 2434 tot 2421, waarvan 2388 voor de volledigen cursus. Onder deze laatsten kwamen 97 vrouwelijke studenten voor, waarvan 3 voor de studie van civiel-ingenieur, 18 voor bouwkundig ingenieur of architect, 9 voor electrotechnisch ingenieur, 65 voor scheikundig ingenieur of technoloog en 2 voor alle lessen. Tot het eerste studie jaar behoorden 378, tot het tweede 474, tot het derde 501, tot het vierde 524, tot het vijfde 473 en voor alle lessen 38 ingeschrevenen. Het aantal ingeschrevenen voor enkele lessen bedroeg 33, n.l. in de afdeeling der Algemeene Wetenschappen 5, in de afdeeling der Weg- en Waterbouwkunde 4, in de afdeeling der Bouwkunde 10, in de afdeeling der Werktuigbouwkunde en Scheepsbouwkunde 9, in de afdeeling der Scheikundige Technologie 4 en in de verschillende afdeelingen 1. In het aantal 33 zijn begrepen 18 vrouwelijke studenten.

Deze cijfers wijzen in vergelijking met den cursus 1920—1921 op eene vermindering van 5, wat betreft de ingeschrevenen voor den volledigen cursus en een vermindering van 8 wat betreft de enkele lessen.

BEURZEN EN STUDIEFONDSEN

Aan een zeventiental ingeschrevenen werd een Rijksbeurs toegekend. Een negen-en-negentigtal studenten genoot een Rijksbeurs rechtstreeks toegekend uit den daarvoor op de Staatsbegrooting voor 1922 figureerende post van *f* 100.000.
Over het studiejaar 1921—1922 werd één toelage uit het 's Jacobfonds verstrekt.
Aan 2 studenten, respectievelijk een werktuigkundig van het derde en een werktuigkundig van het vierde studiejaar werd een toelage uit het Baehrfonds verstrekt.
Een student technoloog van het vierde studiejaar ontving een toelage uit het Lipkensfonds.
Een civiel student van het vierde studiejaar genoot een Rijksbeurs voor Zuid-Afrikaansche studenten.

GEBOUWEN

De bouw van de verschillende nieuwe laboratoria in den Wippolder en die van het gebouw voor Weg- en Waterbouwkunde in het Oostplantsoen wordt geleidelijk voortgezet.

EXCURSIËN EN WETENSCHAPPELIJKE REIZEN

De hoogleeraren Buisman, Kist en Nelemans maakten met assistenten en studenten een excursie naar Oberhausen, Düsseldorf etc. ter bezichtiging van verschillende staal- en walswerken, bruggen en machinefabrieken.
De hoogleeraren Bakker, Buisman, Kist, Nelemans en Visser maakten met assistenten en studenten een excursie naar de Maas-Sluis van het Maas-Waalkanaal en de sluis en stuw te Linne en te Roermond van de Maaskanalisatie.
De hoogleeraren Buisman, Kist en Nelemans maakten met assistenten en studenten een excursie naar de

Spoorwegwerken bij de kruising van het Wilhelminakanaal en van den Rijksweg te Tilburg, en naar de Kanaalwerken te Nederweert.
De hoogleeraar Heuvelink verrichtte met assistenten en studenten practische oefeningen in landmeten.
De hoogleeraar Kist maakte met assistenten en studenten een excursie naar Rijswijk en Wassenaar ter bezichtiging van de in aanbouw zijnde remises voor de Haagsche Tramweg Mij., en naar de rolbasculeburg in den spoorweg tusschen Schiedam en Rotterdam.
De hoogleeraar Visser maakte een excursie met assistenten en studenten naar de Amsterdamsche Duinwaterleiding.
De hoogleeraar Bakker maakte met assistenten en studenten een excursie naar de gewapend betonbruggen der Haagsche Tramweg Mij., en naar den bouw van de Mathenesserbrug te Rotterdam.
De hoogleeraar Smit maakte met assistenten en studenten een excursie naar verschillende fabrieken te Enschedé, Eibergen en Apeldoorn, en een excursie naar Rotterdam ter bezichtiging van de meelfabriek „de Maas" en het Rotterdamsch Nieuwsblad, aldaar.
De hoogleeraren van der Bilt, Feldmann en Hallo maakten met assistenten en studenten een excursie naar Oberhausen, Hagen i.W, Cassel en Frankfort, ter bezichtiging van verschillende fabrieken en groote werken aldaar.
De hoogleeraar Vossnack maakte met assistenten en studenten de volgende excursies:
Smit's Scheepswerven te Kinderdijk,
de Werven van de Nederlandsche Scheepsbouw Mij. te Amsterdam,
het Dieselmotorvrachtschip „Kedoe" van de Rott. Lloyd te Rotterdam,
Wiltons Machinefabriek en Scheepswerf te Rotterdam, en de werf „de Nieuwe Waterweg" te Schiedam.
De hoogleeraar Sleeswijk maakte met assistent en studenten

een excursie naar Amsterdam ter bezichtiging van het Veiligheidsmuseum en van de Internationale Hygiëne tentoonstelling aldaar
De hoogleeraren W. J. de Haas, Kley, van Nieuwenburg en Reinders maakten met assistenten en studenten een excursie naar Tsjecho-Slowakye, ter bezichtiging van verschillende fabrieken en groote werken.
De hoogleeraren Scheffer en Waterman maakten met assistenten en studenten de navolgende excursies:
de Friesch-Groningsche beetwortelsuikerfabriek te Groningen,
de Suikerfabrieken te Steenbergen en Bergen op Zoom,
de Amsterdamsche Superfosfaatfabriek en de Zuidergasfabriek te Amsterdam,
de brouwerij d'Oranjeboom, de Jamfabriek te Rotterdam,
de Rotterdamsche Waterleiding,
en een buitenlandsche excursie n.l. naar België ter bezichtiging van verschillende fabrieken en groote werken te Stripy, Charleroi, Auvelais, Taminus, Leuven etc.
De hoogleeraar Steger maakte met assistent en studenten de navolgende excursies:
de Kon. Nederlandsche Stearine Kaarsenfabriek te Gouda,
de Stearinefabriek „Apollo" te Schiedam,
de Zeepfabriek Tieleman & Dros te Leiden,
de Zeepfabriek „Het Klaverblad" te Haarlem.
De hoogleeraren van der Bilt, Elias, Feldmann en Hallo hielden een excursie met assistenten en studenten naar de Centrale te Geertruidenberg, de waterkrachtcentrale van de N.V. het Steel bij Roermond, en de Staatsmijn Emma bij Heerlen.
De hoogleeraren van der Bilt, Feldmann en Hallo hielden een excursie naar de tentoonstelling Electra te Amsterdam.
Twee excursies werden gehouden naar de werken der Z.H.E.S.M. te Leidschendam.
De hoogleeraar van der Bilt hield een excursie naar

de herstellingswerkplaatsen van de Rijkstelegraaf en de nieuwe telefooncentrale Marnix te 's-Gravenhage, en een excursie naar Amsterdam ter bezichtiging van het Rijkstelegraafkantoor en de automatische telefoon-centrale „Centrum" aldaar.
De hoogleeraar Dr. Brouwer en Dr. Molengraaff maakten met assistenten en studenten een excursie naar den Boulonnais en Normandië.
De Amerikaansche hoogleeraar W. H. Hobbs maakte met den conservator Dr. Kruizinga en studenten een excursie naar den Harz.

PRIJSVRAGEN.

Op de in Juni 1920 door de Afdeeling der Werktuig- en Scheepsbouwkunde uitgeschreven prijsvraag zijn geen antwoorden ingekomen.
In Juni 1922 werd een prijsvraag uitgeschreven door de Afdeeling der Scheikundige Technologie.

EXAMEN-UITSLAGEN

GESLAAGD VOOR HET INGENIEURS-EXAMEN JANUARI 1922

CIIVIEL-INGENIEUR:

D. A. van Aalderen
E. J. Baumann
S. A. Blok
H. van den Bok
E. C. ten Broeke
J. P. van Bruggen
W. G. van Dalfsen
A. L. A. van Drimmelen
A. van Dijk
A. C. de Frenne
W. A. C. Herman de Groot
J. Heijkoop
F. W. G. Hofman
F. Klaij
A. de Leeuw
J. van Lookeren Campagne.
F. L. Meyjes
Raden Soerjo Mihardjo
A. P. Mioulet
S. Noyon
F. O. W. Planten
G. A. Prentice
F. M. Razoux Schultz
N. J. Rengers
N. E. Servatius
A. P. F. van Slijpe
W. A. Staring
F. van Tetterode
J. P. v. Toulon v. d. Koog
R. G. Veenenbos
A. N. M. Vulsma
F. Wassing

BOUWKUNDIG INGENIEUR:

C. E. Alexander
E. Kuipers
A. M. de Rouville de Meux

WERKTUIGKUNDIG INGENIEUR:

J. Bethlem
H. A. Bol
M. J. C. Büchli
H. E. Corporaal
M. J. van Dijk
A. Escher
P. de Fremery
H. J. A. J. de Groen
C. H. van Hasselt (met lof)
G. Jöbsis (met lof)
H. C. King (met lof)
A. E. Klay
L. P. Knape
G. Kortlandt
F. J. H. Kupka
D. P. van Leeuwen

O. F. H. H. van de Loo
A. H. Meursing
J. B. Peyrot
H. A. Romp
J. Roosenschoon
F. M. van Rijswijk
L. D. Teutelink
F. J. J. Trapman
H. Verkerk
J. E. de Vries
K. de Vries
M. Wildeboer.

SCHEEPSBOUWKUNDIG INGENIEUR:

Th. W. Körber
E. Luchsinger (met lof)

ELECTROTECHNISCH INGENIEUR:

J. Kruithof
J. P. van Lier
J. Limborgh
W. Rijkeboer
H. K. Velthuis
W. C. de Vries

SCHEIKUNDIG INGENIEUR:

Mej. M. Beekman
H. R. van Biema
Mej. M. A. J. Brevet
A. E. Cohen
H. Coutinho
P. M. E. Geerkens
C. H. E. H. J. Gielen
C. de Graaff
J. Heslinga
Mej. C. M. Jelgersma
J. J. V. van de Loo
W. L. Mosmans
J. Mulders (met lof)
H. D. Muller
B. C. Roeters van Lennep
J. D. van Roon (met lof)
D. W. Sissingh
Mej. J. R. Sonneveld
P. C. van Steenwijk
J. P. K. van der Steur
Siang Hian Thung
K. F. Tromp
M. J. van Tussenbroek
G. F. L. v. Utenhove (met lof)
P. Vas Visser
G. J. A. van Wagensveld
Hong An Yap
J. Zuidweg

MIJNINGENIEUR:

C. P. M. Frijlinck
E. A. L. Gevaerts
H. K. Hylkema
A. v. Overstraaten Kruysse
S. H. van Kuyk
G. Roos
N. A. A. Smets
A. G. H. Straatman
G. J. Wally

GESLAAGD VOOR HET INGENIEURSEXAMEN VOOR DE ZOMERVACANTIE 1922

CIVIEL-INGENIEUR:

C. H. van Amerom
A. Aronsohn
B. W. Berenschot
J. F. Bertram
G. A. Beunders
B. C. M. Boot
M. de Bruyn
W. M. du Chattel
H. G. C. Cohen Stuart
P. P. F. Dejongh
C. F. Delfos
G. A. R. Enserink
J. F. Graadt van Roggen
A. F. de Graaff
E. J. Gratama Szn.
C. W. J. Groothoff
J. van der Ham
L. Harmens
E. E. Hens
T. K. Huizinga
C. P. H. Jagtman
J. Joosse
H. J. Kist
F. B. J. Kluvers
E. J. Koch
B. N. Koopmans
J. A. P. A. de Lange
A. M. Lekkerkerker (m. lof)
L. S. Madarasz
C. W. J. van Meerten
G. Meesters
R. Meulenhoff
M. H. H. van der Meij
F. A. W. Meijneken
E. Perelaer
P. H. Poldervaart
L. C. Post
J. A. Prins
H. J. Puister
E. Rademaker
E. A. R. Römmling
L. A. Sanders
M. F. A. Schiphorst
J. A. Sesink Clee
J. F. A. Slothouwer
J. B. Snethlage
J. Stelling
W. M. Veen
P. S. van Walsem
R. Wilschut
L. van Zuylen

WERKTUIGKUNDIG INGENIEUR:

J. van Achterberg
A. M. Asselbergs
M. Beeling
V. Boeken
A. P. Bruch (met lof)
W. K. de Bruin
C. H. Buitenhuis
J. F. Cahen

A. D. Charlouis
J. E. V. Dingemans
M. G. Driessen
A. A. Escher
F. L. B. W. van Exter
K. L. van Geelen
M. J. M. G. Groutars
J. J. C. Hardenberg (m. lof)
H. 't Hooft
H. J. Juursema
F. E. Karthaus
N. J. Kiers
H. E. J. G. ter Kuile
Y. A. Kuipers (met lof)
F. W. Leewens
J. G. Michaël
L. F. Mijnlieff
J. A. C. Oudemans
J. A. Pennink
C. J. J. v. Riemsdijk Kreenen
E. L. C. Schiff Jr.
J. G. Schlingemann
H. H. Smith
J. S. V. J. Spée
W. A. Staring
L. P. Stephan
O. van den Toorn (met lof)
B. Ulrich
L. G. Versteege
B. L. Voskuil
O. S. Vrijburg
J. P. Wijs (met lof)

SCHEEPSBOUWKUNDIG INGENIEUR:

J. Carpentier Alting
M. F. Gunning
H. Th. van Houten
J. A. Schepers
J. C. Stans
Th. Tideman.

ELECTROTECHNISCH INGENIEUR:

R. Baggerman (met lof)
J. Blommers
F. de Fremery
A. H. de Goede
N. E. Groeneveld Meijer
W. L. J. Huyer
K. S. Martens
F. C. A. T. Michielsen, w.i.
K. W. Moermans
F. W. Rabe
P. Timmermans
J. M. de Vos

SCHEIKUNDIG INGENIEUR:

E. M. van Berckel
B. Beszelsen
J. J. Boersma
I. Bravmann
B. ter Brugge
N. J. Dekker
E. Dikker
Mej. C. A. de Gelder
Mej. A. L. J. Graf
H. Hesselink

G. J. T. Heyning
B. J. C. van der Hoeven
J. Homan van der Heide
K. J. Hondius
A. Knip
F. Kortlandt (met lof)
Mej. A. E. Korvezee (m. lof)
H. A. J. van Laarhoven
G. van der Lee (met lof)
A. Lely
E. S. L. Levison
I. Lilien
B. Markus
J. Meulenhoff
Mej. G. A. Neeb
J. N. J. Perquin
F. P. van Ravenswaay
G. H. Roll
H. Rusting
H. W. Scheffers (met lof)
W. S. A. van Straaten
J. G. de Voogd (met lof)
F. G. Waller

MIJNINGENIEUR:

F. J. C. Bianchi
M. J. F. W. G. Bolderdijk
E. E. de Bruijn
E. M. Bunge
W. van Dam
N. H. van Doorninck
A. H. Douw
J. F. Fock
F. L. Hes
W. de Jong
F. E. Nia
J. H. de Pûy
Th. Ruys
K. Scholtens
Th. R. Seldenrath
J. J. Tekelenburg
D. W. Weber
A. van Weelden

PROMOTIËN TOT DOCTOR IN DE TECHNISCHE WETENSCHAP

Op 16 November 1921 de heer C. W. Schonebaum, scheikundig ingenieur, na verdediging van een proefschrift, getiteld: „Ozoniseeren van fabrieksproducten der suikerindustrie" en van „Stellingen".

Op 21 December 1921 de heer P. van Groningen, scheikundig ingenieur, na verdediging van een proefschrift, getiteld: „Evenwichten in de stelsels ijzer-koolstof-zuurstof en ijzer-waterstof-zuurstof" en van „Stellingen".

Op 24 Maart 1922 de heer E. van Thiel, scheikundig ingenieur, na verdediging van een proefschrift, getiteld: „Acetyleeringen met azijnzuuranhydried onder invloed van katalysatoren" en van „Stellingen".

Op 10 Mei 1922 de heer H. G. Derx, scheikundig ingenieur, na verdediging van een proefschrift, getiteld: „Bijdrage tot de kennis van den ruimtelijken bouw van atoomringsystemen" en van „Stellingen".
Deze promotie geschiedde met lof.

Op 3 Juli 1922 de heer Jhr. F. C. van Heurn, scheikundig ingenieur, na verdediging van een proefschrift, getiteld: „De gronden van het cultuurgebied van Sumatra's Oostkust en hunne vruchtbaarheid voor cultuurgewassen" en van „Stellingen".

Op 13 September 1922 de heer Han Tiauw Tjong, werktuigkundig ingenieur, na verdediging van een proefschrift, getiteld: „De industrialisatie van China" en van „Stellingen".
Deze promotie geschiedde met lof.

REPETITOREN

Ir. J. Aberson Azn e.i. Assistent Electr. Kamer 110 Lab. Natuurk. en Electr. Repeteert bekn. cursus electrotechn. Cornelis Trompstraat 5.

Dr. E. H. M. Beekman m.i. Wiskunde, natuurkunde, mechanica's, kleinste vierkanten. Maerten Trompstraat.

Jhr. M. J. de Bosch Kemper. Landmeten, waterpassen, geodesie, kl. vierk., hydraulica. Emmastr. 54, den Haag.

W. F. Brandsma. Anorganische chemie. Oostsingel 12c[1].

R. Broesterhuizen. Beschrijvende Meetkunde. Kerklaan 63, Rijswijk.

W. W. Davidson. Lessons in English. Rotterd. weg 97.

N. C. H. M. van der Drift. Bouwkunde, constructieve onderdeelen van gebouwen. Simonsstraat 6.

Ir. C. J. Evers Jr., c.i. Bouwkunde Prof. Itz. De Ruyterstraat 29, den Haag.

Dr. J. H. M. Falkenhagen. Leeraar a.d. stedel. gymnasia. Wiskunde. Sneeuwbalstraat 26, den Haag.

Ir. P. H. Goedhart c.i. Gewapend beton. College Prof. Ir. Bakker. v. Aerssenstraat 76, den Haag.

Jhr. A. E. Goldman. Geodesie, hydraulica en theoret. mechanica. Voorstraat 89b.

Prof. E. Haerens. Theor. en toegep. mechanica. Kanaalweg 92, Scheveningen.

Theo C. Hekker. Architect. Assistent T.H. Afd. Schoone Bouwkunde. Maerten Trompstraat 3.

B. Helweg. Bruggen en Wegen. Raadhuisstraat 8.

Dr. A. O. Holwerda. Wis- en Natuurkunde. Kortenaerstraat 5, Rotterdam.

R. J. Hoogeveen, Architect. Assistent T.H. Architectuur en gesch. der architectuur. Goudschesingel 35, Rotterdam.

Dr. U. H. E. Huber Noodt. Scheikunde. Hooikade 9bov.

Ir. J. R. G. Isbrücker. Wiskunde. Riouwstr. 169, d. Haag.

L. C. Kalis, architect. Architectuur en bouwkundige constructies. Willem de Zwijgerstraat 4.

Kramer. Toegep. mech. v. Hoornbeekstr. 106, d. Haag.
Dr. R. J. Kortmulder Jr. Wiskunde, theor. mechanica en theor. physica. Crooswijksche Singel 23a, Rotterdam.
Mevr. Kosloff. Russische taal. Delfgauwsche weg 2n.
Pieter Kwik, Architect. Piet Heinstraat 31.
Ir. U. Ph. Lely. Wiskunde. Mech. en electrotechniek. Agnesstraat 2, den Haag.
C. L. Ludolph. Wis- en natuurkunde. Oranjeplantage 19.
Dr. W. Mandersloot. Natuurkunde en thermodynamica. Poortlandlaan 7.
W. Mantel. Wiskunde, theoretische en toeg. mechanica, geodesie, kleinste vierkanten. Oude Delft 100.
A. J. Mulder. Assistent voor Waterbouwkunde T.H. Maerten Trompstraat 34.
Ir. D. van Mullem C.Gzn. Mech. technologie. Kortenaerstraat 30a, Rotterdam.
Ir. J. H. Muller Mzn, w.i. Werktuigkundige vakken. Valkenboschkade 586, den Haag.
M. J. Ph. Nittel. Wisk. en B. M. Boreelstr. 22, d. Haag.
M. J. Oosterbeek Jr. Wiskunde, vectorrekening, theor. en toegepaste mechanica, kleine vierkanten, hydraulica, ijzerconstructies, gewapend beton. Piet Heinstraat 36.
Mr. L. F. A. de Rooy. Staats- en administratief recht. Spuistraat, den Haag. Tel. H. 2070, na 6 uur H. 7001.
J. H. G. P. de Rouw. Oud-Lector aan de T. H. Burgerlijke bouwkunde. Koningsplein 111.
C. W. J. Schorteldoek, Arch., assist. T.H. Gasthuisl. 39.
J. C. Speelman. Bouwkunde. Rijswijk, Oranjelaan 5.
D. J. Struik. Wis- en natuurk. Tollensstr. 104b, Rotterdam.
C. P. J. Süverkropp. Wiskunde en B. M. Noordeinde 1.
W. P. Thijsen, cand. in de wis- en natuurk. Wiskunde. J. P.zn Coenstraat 44, Den Haag.
Dr. A. Toxopeus. Wiskunde, natuurkunde (algemeene en bijz.) en theor. mechanica. v. Kinsbergenstr. 91, d. Haag.
Ir. A. J. Treurniet w.i. Wiskunde. Carpentierstr. 89, d. H.
M. S. H. Trooster c.i. College Prof. Feldmann en Alg.

College v. d. Bilt, adj.-dir. gem. electr. bedrijf, den Haag.
P. G. W. Valderpoort. Zend. Onderw. van het Langir- en Talaud-Comité. Les Maleische taal.
Kleine Coolstraat 9, Rotterdam.
Dr. Jacoba F. van Veen. Wiskunde voor prop. examen.
v. Lumeystraat 75, den Haag.
Ir. W. N. van Vliet Jr. Gewapend beton.
Eschdoornstraat 74, Den Haag.
Ir. W. J. Vollewens c.i. Wiskunde (ook Beschrijv. Meetk.)
Alexanderlaan 5, Rijswijk.
Dr. W. L. van de Vooren. Wiskunde, theor. mech., algem. natuurkunde, bijzondere onderwerpen, thermo-dynamica.
v. Lumeystraat 75, den Haag.
J. J. H. Vrijdaghs. Assistent voor Electr. Electrotechniek. beknopte cursus C. W. B., enz, Z.O. Buitens. 63, d. Haag.
D. C. v. d. Zwart. Bouwkunde. d. Haag, Conradkade 40.

STUDENTEN-VAKVEREENIGINGEN

CENTRALE COMMISSIE TOT BEHARTIGING VAN STUDIEBELANGEN

F. J. M. Bourdrez, Voorzitter.
J. J. van de Stadt, Electrotechnisch-Afgevaardigde, tevens Secretaris-Penningmeester, Voorstraat 29.
P. S. Bakels, Mijnbouwkundig-Afgevaardigde, tevens Afgevaardigde naar de Nationale Faculteiten-Vergadering der N. S. O.
B. D. H. Tellegen J. Azn., Civiel-Afgevaardigde.
H. Winkelman, Bouwkundig-Afgevaardigde.
W. J. M. Michielsen, Werktuigkundig-Afgevaardigde.
A. N. Nolst Trenité, Scheikundig-Afgevaardigde.
W. F. Stoel, Scheepsbouwkundig-Afgevaardigde.

GEZELSCHAP „LEEGHWATER"

Opgericht 16 December 1867 door A. Huet.

Contributie *f* 3.50. Geen entrée.

Dit gezelschap stelt zich ten doel:
a. de practische en theoretische kennis der werktuigkundige wetenschappen van de leden uit te breiden, door het organiseeren van lezingen over technische onderwerpen, van excursies naar fabrieken enz.;
b. de behartiging van de belangen der studeerenden in de werktuigbouwkunde.

BESTUUR 1922—1923

Prof. Ir. J. C. Dijxhoorn w.i., Hoogleeraar aan de T.H. [Eere-Voorzitter.
W. Badon Ghijben, Voorzitter.
E. Kann, Secretaris, Maarten Trompstraat 20.
M. L. Kalff, Penningmeester.
W. J. M. Michielsen, Commissaris Afgevaardigde der C.C.
J. F. Ebeling, Archivaris.

VOORDRACHTEN EN EXCURSIES GEDURENDE HET VEREENIGINGSJAAR 1921—1922

29 October 1921. Excursie Werf „De Industrie" te Rotterdam.
10 November 1921. Voordracht van den heer G. Spit, over „Het Luchtverkeer".
28 November 1921. Voordracht van de heeren Ir. C. F. Proos en Ir. H. J. Meewis als inleiding tot bezoek aan de Nederlandsche Kabelfabriek.
29 November 1921. Excursie naar de Nederl. Kabelfabriek te Delft.
19 December 1921. Voordracht van den heer Ir. S. P. J. A. van Hoogstraten over „Techniek, Uitvinding en Octrooi".
27 Januari 1922. Excursie naar het „Etabl. Feyenoord" te Rotterdam.
8 Maart 1922. Voordracht van Ober-Ing. Ad. Meyer over „Konstruktion der Dampfturbine".
10 Maart 1922. Excursie naar de Electromotorenfabriek „Dordt" en „Lips' Brandkasten- en Slotenfabriek" te Dordrecht.
17 Maart 1922. Voordracht van Ir. J. W. van Loenen Martinet over „Electrificatie der Spoorwegen in Nederland".
28 Maart 1922. Voordracht van den heer H. J. van Aalderen over „Het Seinwezen".
28 Juni—6 Juli 1922. Excursie naar België:
1e dag. Reis naar Brussel.
2e dag. Bezichtiging Nouvelles Usines Bollinckx te Buisinghem.
3e dag. Bezichtiging Machinefabrieken S. E. M. (v/h Carels) en C. E. B. (v/h Van de Kerchove) en linnenspinnerij S. A. de la Lys, allen te Gent.
4e dag. Reis naar Namen.
5e dag. Uitstapje in de Ardennen.

6e dag. Bezichtiging Spiegelglasfabriek te Auvelais en de A. C. E. C. te Charleroi. Reis naar Luik.
7e dag. Bezichtiging Exposition Internationale de l'Art de l'Ingénieur en Fabrique Nationale d'Armes de Guerre.
8e dag. Bezichtiging S. A. John Cockeril.
9e dag. Terugreis.

TECHNOLOGISCH GEZELSCHAP

Opgericht 15 December 1890. Goedgekeurd bij K. B. van 24 Maart 1919. No. 80.

Het gezelschap stelt zich ten doel volgens art. 1 der Statuten: het behartigen der studiebelangen van de studeerenden voor scheikundig ingenieur.
Volgens art. 2 tracht het dit doel te bereiken door:
a. deel uit te maken van de organisatie ter behartiging der studiebelangen van de studeerenden aan de T.H.;
b. het doen houden van voordrachten over alle onderwerpen voor den a.s. scheikundig ingenieur van belang;
c. het organiseeren van excursies en deze, zoo noodig, door voorafgaande bespreking voor te bereiden.

De jaarlijksche contributie bedraagt voor:
gewone leden . . . . . *f* 3,50
buiten-leden . . . . . „ 2,—
buitengewone leden . . . . „ 2,—

BESTUUR

Prof. Dr. S. Hoogewerff, Oud-Hoogleeraar aan de T.H., Eere-Voorzitter.
F. Visser 't Hooft, Voorzitter.
E. Elion, Secretaris.
Mej. L. W. E. Böeseken, Penningmeesteresse.
A. N. Nolst Trenité, Afgevaardigde naar de C. C.
A. Dekker, Excursieleider.

LEZINGEN:

24 October 1921. Dr. A. Landé, „Moderne Anschauungen über Atombau".
14 December 1921. Dr. O. de Vries, „Iets over rubberchemie en rubberonderzoek".
31 Januari 1922. Prof. Dr. H. R. Kruyt, „De lading der Kolloïden".
15 Februari 1922. Filmlezing, Prof. Dr. H. Siedentopf, „De film in dienst der wetenschap".
1 Maart 1922, Prof. Dr. P. E. Verkade, „Eenige resultaten van recente calorimetrische onderzoekingen".
27 Maart 1922. Ir. R. A. Gorter, „Medewerking van werkgevers en arbeiders tot voorkoming van ongelukken".

EXCURSIES:

24 October 1921. I. T. H. A. en Veiligheidsmuseum te Amsterdam.
27 October 1921. Superfosfaatfabriek te Amsterdam,
3 November 1921. Beetwortelsuikerfabriek te Groningen.
10 Nov. 1921. Beetwortelsuikerfabriek te Steenbergen.
18 November 1921. Beetwortelsuikerfabriek te Bergen op Zoom.
20 December 1921. Drinkwaterleiding te Rotterdam.
20—23 December 1921. Hoogere Textielschool, Confectiefabriek Blom, Weverij S. J. Menko, Spinnerij Jannink, allen te Enschedé, Pickerfabriek, Hollandsche Drijfriemenfabriek, Bleekerij ten Cate, allen te Eibergen, Van Gelder's papierfabriek te Apeldoorn.
24 Februari en 10 Maart 1922. Rijksrubberdienst te Delft.
9 Maart 1922. Jamin's chocoladefabriek en Bierbrouwerij d'Oranjeboom, beide te Rotterdam.
23 Maart 1922. Meelfabriek „de Maas" en Drukkerij Rotterdamsch Dagblad, beide te Rotterdam.
1—14 April 1922. *Tsjecho-Slowakije*. Bruinkolengroeve te Kulm-Usti, Anorganisch-chemische fabriek te Usti, Mondgasinstallatie te Chomutov, Radiummijn en -fabriek

te Jachimov, Kaolinfabriek te Chodov, Carbid- en cyaanamidfabriek te Falknov, Zoutfabriek te Karlovy Vary, Skodovy Závody te Plzen, Witkowitzwerke te Mor. Ostrava, Cokesfabriek te Privoz, Teerdestillatie te Mor. Ostrava, Cementfabriek te Stramberk-Katovuc, wolspinnerij en -weverij te Brno.
31 Mei 1922. Superfosfaatfabriek en Glasfabriek Zuid, beide te Amsterdam.
6—10 Juni 1922. *Belgie*. Cokesfabriek te Strépy-Bracquegnies, Teerdestillatie te Marcinelle-Charleroi, Spiegelglasfabriek te Auvelais, Anorganisch-chemische fabriek te Aiseau-Tamines, Maizerie de Stordeur te Leuven, Brasserie d'Artois te Leuven.
2—6 October 1922. *België*. Zwavelzuur- en Superfosfaatfabriek te Hemixem, Zinkfabriek te Flone, Hoogovens en walswerk te Ougree.
Limburg. Cokesfabriek te Hoensbroek.
Duitschland. Rhenaniawerke te Stolberg en Spiegelglasfabriek te Stolberg.

CIVIEL- EN BOUWKUNDIG STUDENTEN-GEZELSCHAP „PRACTISCHE STUDIE"

Opgericht 13 Februari 1894

EERE-VOORZITTER:

Ir. S. G. Everts c.i., Oud-Hoogleeraar aan de T.H.

EERE-LEDEN:

Prof. Ir. W. K. Behrens c.i., Dr. H. P. Berlage, Prof. Ir. G. H. de Vries Broekman c.i., Prof. H. Evers, Prof. A. F. Gips, Ir. Dr. G. W. van Heukelom, c.i., Prof. Ir. H. J. Heuvelink, c.i., Prof. Ir. G. N. Itz b.i., Prof. Ir. N. C. Kist c.i., Prof. Ir. J. F. Klinkhamer b.i. Prof. J. A. van der Kloes, Prof. Ir. J. Klopper c. i., Prof. Dr. Ir. J. Kraus c.i., Prof. Ir. J. Nelemans c.i., Prof. A. W. M. Odé Jr., Prof. T. K. L. Sluyterman, Prof. Ir. J. A. G. van der Steur b.i., E. A. v. Genderen Stort, Prof. Ir. Chr. K. Visser c.i., Prof. Ir. C. W. Weys c.i.

Het Gezelschap „Practische Studie" stelt zich ten doel de uitbreiding der kennis zijner leden en de behartiging der studiebelangen van de ingeschrevenen voor civiel- en bouwkundig ingenieur aan de Technische Hoogeschool. Het tracht deze doeleinden te bereiken door onder meerdere de volgende middelen:

1e Het organiseeren van lezingen, tentoonstellingen, excursies enz.

2e Aansluiting bij de organisatie ter behartiging van de studiebelangen der studeerenden a.d. Techn. Hoogeschool.

BESTUUR:

J. H. Verhey, Voorzitter.
F. B. Simon van Leeuwen, Secretaris.
Secretariaat: Van Leeuwenhoeksingel 19, Delft.
A. Klein, Penningmeester.
G. Deur, Vice-Secretaris.
Mej. J. H. Mulder, Archivaresse.
B. D. H. Tellegen J.Azn., Civiel Afgev. naar de C. C.
H. Winkelman, Bouwk. Afgev. naar de C. C.

De jaarlijksche contributie bedraagt:

voor gewone leden	ƒ 3,50
voor buitengewone leden . . .	„ 2,—
entrée voor gewone leden . . .	„ 1,—

LEZINGEN EN EXCURSIES GEDURENDE HET VEREENIGINGSJAAR 1921—1922.

1 November 1921. Voordracht met lichtbeelden van den heer Baurat K. Baritsch over: „Die baulsche und wirtschaftliche Entwicklung der Hamburger Häfen".

4 November 1921. Excursie naar werken van het Maas-Waalkanaal te Heumen en Mook; en naar werken van de Maaskanalisatie: Sluis te Roermond en sluis en stuw te Linne.

4 November 1921. Voordracht met lichtbeelden door den heer T. van Erp, over: „de Boeroe Boedoer".

5 November 1921. Excursie naar de spoorwegwerken te Amsterdam; Uitbreiding van het Centraal Station.
8 December 1921. Excursie naar de in aanbouw zijnde Remise der Haagsche Tramweg Mij. aan den Haagweg.
15 December 1921. Voordracht met lichtbeelden door den heer Ir. Jan Gratama, over: „De nieuwste stroomingen in de Nederlandsche Architectuur".
12 Januari 1922. Excursie naar de in aanbouw zijnde betonnen bruggen over de Zanderijvaart en de Zeilwetering onder Wassenaar in opdracht der Haagsche Tramweg Maatschappij.
13 Februari 1922. Voordracht met lichtbeelden door Jhr. A. H. Op ten Noort, over: „Stadsrioleering en Rioolwaterzuivering".
17 Februari 1922. Inleidende voordracht met lichtbeelden door den heer Jan de Meyer, over: „De Architect en het Theater".
18 Februari 1922. Excursie naar de Internationale Theatertentoonstelling in het Stedelijk Museum te Amsterdam; 's middags bezichtiging van de Moderne Woningbouw aldaar, onder leiding van den heer Jan Gratama.
24 Februari 1922. Voordracht met lichtbeelden door den heer W. F. Stutterheim, over: „Tibetaansche Kunst".
2 Maart 1922. Voordracht met lichtbeelden door den heer S. C. Tinbergen, over: „Modere Stadsontwikkeling".
9 Maart 1922. Voordracht met lichtbeelden door den heer Dr. H. P. Berlage, over: „Het Hofplein te R'dam".
13 Maart 1922. Voordracht met lichtbeelden door den heer Ir. C. A. E. van Leeuwen c.i., over: „Ingenieurswerken in N. I. in 't belang van de Volksgezondheid".
18 Maart 1922. Excursie voor C_4 en C_5 naar de Wagenbrug; Demonstratie van de electrische hefinrichting door den heer IJ. M. D. Kentie.
22 Maart 1922. Excursie voor bouwkundigen naar het nieuwe Postkantoor te Rotterdam.
24 Maart 1922. Voordracht met lichtbeelden door den

heer E. A. van Genderen Stort, met inleiding tot de excursie op 25 Maart.
25 Maart 1922. Excursie voor C_4 en C_5 naar de Constructie-werkplaatsen der firma J. Goudriaan te Delft.
27 Maart 1922. Voordracht met lichtbeelden door den heer Ir. J. F. van Hoytema, over: „De toekomst van den Bouwkundigen Ingenieur in Ned. Indië".
31 Maart 1922. Voordracht met lichtbeelden door den heer H. Winkelman, (lid van Practische Studie). over: „Kunstsmeedwerk".
3—10 April 1922. Tweejaarlijksche Tentoonstelling van werk der leden, in de Bibliotheek der T. H.
4—8 April 1922. Bezoek van Zweedsche Studenten onder leiding van hun Hoogleeraar Prof. Linton aan de Delftsche Studenten en de T. H.
5 April 1922. Voordracht met lichtbeelden door den heer Ir. N. M. de Kanter, over: „De uitbreidingswerken der N. S. te A'dam (Inleiding tot de excursie door de Zweden en voor latere excursie door de leden van Pract. Studie.
6 April 1922. Voordracht met lichtbeelden door den heer Prof. Linton, hoogl. aan de Kungl.-Tekniske Högskolen te Stockholm, over: „Moderne Zweedsche Brugbouwkunst".
10 April 1922. Bouwkundige excursie naar Utrecht (Gebouw N. S., Maria-kloostergang, Jaarbeursgeb., Anatom. Instituut van Prof. Krediet).
11 Mei 1922. Excursie naar de werken van de Rijkswaterstaat te Tilburg en Nederweert.
19 Mei 1922. Excursie onder leiding van de Hoogleeraren Prof. Ir. N. C. Kist c.i. en Prof, Ir. J. A. Bakker c.i., ter bezichtiging van de Rolbascule brug te Schiedam en naar de nieuwe Mathenesserbrug te Rotterdam.
24 September—3 October 1922. Civiele excursie naar Noord-West-Duitschland (Bremen, Cuxhafen, Kaiser-Wilhelm-Kanal, Lübeck en Hamburg, alwaar ingenieurs-, kunst- en bouwwerken zullen bezichtigd worden).
20—25 September. Bouwkundige Excursie.

MIJNBOUWKUNDIGE VEREENIGING

Opger. 1892 — Goedgek. bij Kon. besl. van 20 Mei 1916

De vereeniging stelt zich ten doel:
a. de beoefening der mijn-ingenieurswetenschappen;
b. de bevordering van de belangen van de studeerenden in de mijnbouwkunde in samenwerking met de Centrale Commissie voor studiebelangen.

Zij tracht dit doel te bereiken:
a. door het houden van vergaderingen en lezingen;
b. het organiseeren van excursies;
c. het laten circuleeren van technische tijdschriften;
d. de uitgave van een jaarboek en wat haar verder ter bereiking van haar doel nuttig voorkomt.

De jaarlijksche contributie bedraagt:
a. voor gewone leden *f* 6.—;
b. voor buitengewone leden *f* 5.—.
Geen entrée.

BESTUUR:

E. D. Cartier van Dissel, Voorzitter.
E. de Wilde, Penningmeester.
L. A. de Laive, Secretaris-Archivaris.
P. S. Bakels, Afgevaardigde naar de C. C.
L. Schepers, Bibliothecaris.

EERE-LEDEN:

M. Clément, Dr. S. Hoogewerff en Mr. D. van Blom, oud-hoogleeraren aan de Technische Hoogeschool.
Dr. G. A. F. Molengraaff, J. A. Grutterink m.i., W. A. Knol m. i., S. J. Vermaes m. i., J. de Koning Knijff m. i., R. W. van der Veen m.i., Dr. H. A. Brouwer m.i., Hoogleeraren aan de T. H.
Dr. J. H. Bonnema en Dr. J. F. van Bemmelen, Hoogleeraren aan de Rijks-Universiteit te Groningen.
C. Blankevoort, Hoofdingenieur der Mijnen te Limburg.

LEZINGEN GEHOUDEN GEDURENDE HET VEREENIGINGSJAAR 1921—1922:

1 December 1921. Dr. Ch. Th. Groothoff, ingenieur bij de Staatsmijnen in Limburg. Onderwerp: „Bodembewegingen tengevolge van den Mijnbouw".
2 Februari 1922. Dr. B. G. Escher. Onderwerp: „Lahars (modderstroomen) als vulkanisch verschijnsel".
22 Februari 1922. P. S. Bakels. Onderwerp: „Pleochroïtische veldjes".
2 Maart 1922. Ir. G. B. Hoogenraad m.i., ingenieur bij de N.V. Portland Cement Mij. te Indaroeng. Onderwerp: „Het Portlandcementbedrijf bij Padang".
28 Maart 1922. Professor William Hobbs. Onderwerp: „The continental glaciers of high latitudes and the operation of the glacial anti-cyclone".

SCHEEPSBOUWKUNDIG GEZELSCHAP „WILLIAM FROUDE" — Opgericht 17 November 1903.

De contributie bedraagt *f* 11,50 of *f* 4,—, per jaar, al naar gelang men wel of niet een portefeuille wenscht te ontvangen. Entrée *f* 1,—.

Het doel van het gezelschap is de behartiging der studiebelangen van de studeerenden aan de Technische Hoogeschool in de Scheepsbouwkunde door:

a. het houden van lezingen over onderwerpen van technischen aard;

b. het bezoeken van nijverheidsinstellingen;

c. het doen circuleeren van technische geschriften;

d. het doen zitting nemen van een lid van het gezelschap in de Centrale Commissie voor Studiebelangen.

Prof. E. J. Vossnack, Eere-lid.
Prof. Ir. W. K. Behrens c.i., Eere-lid.
Ir. A. M. Schippers, Eere-lid.

BESTUUR:

S. Veeman, President.
M. C. Pannevis, Secretaris.
A. P. Adama van Scheltema, Penningmeester.
W. F. Stoel, afgevaardigde C. C.
C. D. Doornik, Commissaris.

LEZINGEN:

20 October 1921, Dr. Irg. K. Schaffrau, „Die Tätigkeit einer Schiffbau-Versuchsanstalt im Dienste der Praxis".

11 November 1921, Baurat K. Baritsch, „Die bauliche und wirtschaftliche Entwicklung der Hamburger Häfen".

8 December 1911, Dr. Ing. E. Föerster, „Die Stabilitätsfrage im der Schiffahrts praxis".

14 Februari 1922, Ir. J. C. Arkenbout-Schokker, „De volgstroomsnelheid (wake-speed) bij enkel-schroefschepen".

7 Maart 1922, J. R. Mulder, cand. s. i., „Normalisatie in den Scheepsbouw".

EXCURSIES:

26 October 1921, naar de N. V. C. v. d. Giessen en Zonen's Scheepswerven te Krimpen a/d IJssel.

1 December 1921, naar de N. V. J. en K. Smit's Scheepswerven te Kinderdijk.

15 Maart 1922, naar de werven van de Nederlandsche Scheepsbouw Mij. te Amsterdam.

23 Maart 1922, naar de N. V. C. v. d. Giessen & Zonen's Scheepswerven te Krimpen a/d IJssel.

12 April 1922, naar het D. S. Motorschip „Kedoe" van de Rotterdamsche Lloyd.

16 Mei 1922, naar Wilton's Machinefabriek en Scheepswerf te Rotterdam en de Scheepsbouw Mij. „Nieuwe Waterweg" te Schiedam.

ELECTROTECHNISCHE VEREENIGING

Opgericht 26 Maart 1906

Statuten goedgekeurd bij Koninklijk Besluit v. 12 Juli 1922.

De Vereeniging stelt zich ten doel de beoefening der Electrotechnische Wetenschappen en de behartiging van de belangen der studeerenden in de Electrotechniek. Zij tracht dit doel te bereiken: door het doen houden van lezingen, door het organiseeren van, of medewerking verleenen aan excursies en door het laten circuleeren van technische tijdschriften.
Contributie *f* 4,—.
Entrée voor degenen, die meer dan een jaar voor E.I. ingeschreven zijn geweest, *f* 3,—.

BESTUUR:

Prof. C. Feldmann, Hoogleeraar aan de T. H., Eere-Voorzitter.
W. F. Einthoven, President.
L. Smit, Secretaris.
C. P. J. Suverkropp, Thesaurier.
H. A. Reydon, Commissaris.
J. J. van de Stadt, Afgevaardigde C. C.

LEZINGEN EN EXCURSIES GEDURENDE HET VEREENIGINGSJAAR 1921—1922

28 October 1921. Voordracht van den heer W. F. Einthoven over: „Het Radiostation Malabar".
9 Nov. 1921, Voordracht van den heer Ir. J. P. Korthals Altes over: De Electrische Chicago Milwaukee St. Paul-spoorweg.
29 Nov. tot 1 Dec. 1921. Excursie naar Geertruidenberg, Roermond en de staatsmijn Emma bij Heerlen.
8 December. Voordracht van den heer Ir. J. J. L. Smits over: „Moderne Centrales voor een gedecentraliseerd electriciteitsbedrijf".

16 December 1921. Excursie naar de tentoonstelling „Elektra" te Amsterdam.
21 December 1921. Voordracht van den heer Ir. W. Hondius Boldingh over: „Electrische gasreiniging".
16 Maart en 10 April 1922. Excursie naar de werken der Z. H. E. S. M. te Leidschendam.
17 Maart 1922. Voordracht van den heer Ir. J. W. van Loenen Martinet over: „De Electrificatie der Spoorwegen in Nederland".
4 April 1922. Voordracht van den heer Ir. W. Th. Bähler over: „Toepassing van klein-automaten bij de Telefonie".
5 April 1922. Excursie naar de herstellingswerkplaatsen van de Rijkstelegraaf en de Telefooncentrale Marnix te 's-Gravenhage.
6 April 1922. Excursie naar het Rijkstelegraafkantoor en de Telefooncentrale Centrum te Amsterdam.
11 April 1922. Voordracht van den heer Ir. F. M. Roeterink over: „Het bedrijf eener Provinciale Electriciteitsmaatschappij en ervaringen uit de praktijk".
27 Juni tot 5 Juli 1922. Excursie naar Duitschland.

1e dag: Vertrek naar Oberhausen.
2e dag: Bezoek der Gutehoffnungshütte te Oberhausen.
3e dag: Bezichtiging der Accumulatorenfabriek en de Centrale Herdecke, te Hagen.
4e dag: Bezoek aan de Centrale te Cassel.
5e dag: Bezichtiging van de Waterkrachtinstallatie Hemfurth.
6e dag: Reis naar Frankfort.
7e dag: Bezoek aan Voigt und Haeffner en het Fernsprech- en Telegraphenamt te Frankfort.
8e dag: Bezoek aan Hartman und Braun. Terugreis naar Holland.

VEREENIGING TOT HET UITGEVEN VAN BEKNOPTE HANDLEIDINGEN BIJ HET ONDERWIJS AAN DE TECHN. HOOGESCHOOL

Opgericht 28 November 1905

Bijdrage ineens *f* 2.— (geen jaarlijksche bijdrage).

Voor het lidmaatschap geve men zich op bij de Technische Boekhandel J. Waltman Jr.

De vereeniging stelt zich ten doel voor de ingeschrevenen aan de Technische Hoogeschool in het algemeen, en voor hare leden in het bijzonder, de wijze van studeeren te verbeteren, het onderwijs vruchtdragender te doen zijn, en zoo noodig te vervolledigen.
De vereeniging tracht dit doel te bereiken door het doen samenstellen en uitgeven van handleidingen; benevens door samenwerken met andere gelijkgezinde vereenigingen.
De leden hebben het recht één exemplaar van elke uitgave der vereeniging te koopen tegen den daarvoor vastgestelden prijs, die 25—40 % minder bedraagt dan den prijs voor niet-leden.

BESTUUR:

W. C. Bedding, President.
P. S. Bakels, Secretaris.
W. A. A. Hupkens van der Elst, Penningmeester.
G. P. de Haas, Commissaris.

COMMISSARISSEN VOOR DE FACULTEITEN:

A. Klein, Civiel.
A. Klein, Bouwkundig.
J. W. Hanrath, Werktuigbouwkundig.
J. J. van de Stadt, Electrotechnisch.
W. Stoel, Scheepsbouwkundig.
W. C. Bedding, Scheikundig.
P. S. Bakels, Mijnbouwkundig.

VERSCHILLENDE VEREENIGINGEN

KONINKLIJK INSTITUUT VAN INGENIEURS

Beschermvrouw: H.M. de Koningin.
Beschermheer: Z.K.H. Prins Hendrik der Nederlanden, Hertog van Mecklenburg.

Opgericht onder bescherming van Z. K. H. Willem Alexander Paul Frederik Lodewijk, Prins van Oranje (wijlen Z.M. Koning Willem III), den 31sten Augustus 1847 (Goedgekeurd bij Kon. Besluit van 4 Februari 1848, Stbl. No. 81).

Het doel van het Instituut is: de bevordering der wetenschap en kunst van den Ingenieur in den uitgestreksten zin en de behartiging van de maatschappelijke belangen der techniek.

Het Instituut heeft een Afdeeling te Batavia (Afdeeling Nederlandsch-Indië) en vijf Vakafdeelingen.

De jaarlijksche bijdrage bedraagt voor gewone leden *f* 25,— en voor buitengewone leden *f* 10,—; leden, die van meer dan twee vakafdeelingen lid zijn, betalen *f* 3,— voor elke vakafdeeling daarboven; entrée *f* 3,—; inschrijvingsgeld voor elk der afdeelingen *f* 1,—.

RAAD VAN BESTUUR:

Prof. Ir. S. G. Everts, President; tevens President der Afdeeling voor Bouw- en Waterbouwkunde.
Ir. J. J. Stieltjes, Vice-President; tevens President der Afdeeling voor Spoorwegbouw en Spoorwegexploitatie.
Ir. M. Ypelaar, Penningmeester.
Dr. Ing. A. C. van Rossem Nzn.
L. H. van Wely.
Ir. M. C. E. Bongaerts.
Ir. J. M. W. van Elzelingen.

Prof. C. Feldmann.
Ir. Cd. F. Stork.
Ir. A. de Kanter.
W. Hanegraaff.
P. Lugt, President van de Afdeeling voor Werktuig- en Scheepsbouw.
Ir. A. J. Roelofsz, President van de Afdeeling voor Electrotechniek.
Ir. A. H. van Lessen, President van de Afdeeling voor Mijnbouw.
Ir. R. A. van Sandick, Algemeen Secretaris, ('s-Gravenhage, Prinsessegracht 23. Telefoon H. 2670. Telegram-adres: Koninsting).

Samenstelling van de Besturen der Afdeelingen 1922

AFDEELING NEDERLANDSCH-INDIË:

Ir. M. H. Damme, President.
Ir. A. M. Valkenburg, Vice-President.
Ir. F. E. van Lier, Secretaris.
Ir. W. F. de Mol van Otterloo, waarn. Secretaris.
Ir. W. J. Burck, Penningmeester.
J. M. Goslings.
J. G. van Kuyk.
J. de Graaff.
De President der Afd. Mijnbouw, Tak Nederlandsch-Indië (nog niet gekozen).

AFDEELING VOOR WERKTUIG- EN SCHEEPSBOUW:

P. Lugt, President.
Ir. F. Begemann, Secr. ('s Grav., Z. O. Buitensingel 226a).
Prof. Ir. D. Dresden, Penningm., ('s-Grav., t. Hovestr. 75).
Ir. W. J. Muller,
J. F. Hulswit,
Ir. J. J. W. Bijvoet,
Ir. A. A. Bienfait,
} leden.

AFDEELING VOOR ELECTROTECHNIEK

Ir. A. J. Roelofsz, President.
G. E. van Lier, Secretaris, ('s-Gravenhage Marnixstr. 18).
Ir. P. v. Braam v. Vloten, Penningm. ('s Grav. Frankenstr. 30)
Prof. Dr. Ing. H. S. Hallo,
Ir. R. van Ammers,
Ir. H. I. Keus,
} leden.
Ir. C. G. I. W. Koopman, Afdeelings-redacteur ('s-Gravenhage, Badhuisweg 230).

AFDEELING VOOR SPOORWEGBOUW EN SPOORWEG-EXPLOITATIE:

Ir. J. J. Stieltjes, President.
Jhr. Ir. J. C. van Reigersberg Versluys, Vice-President.
Ir. L. C. Westhoff, Secretaris (Hilversum. Borneolaan 4).
Ir. W. F. H. van Rijckevorsel, Penningmeester, ('s Gravenhage, Laan van Meerdervoort 464).
Ir. W. J. Burgersdijk,
Ir. H. W. Sebbelee,
Ir. W. Hupkes,
} leden.

AFDEELING VOOR BOUW- EN WATERBOUWKUNDE:

Prof. Ir. S. G. Everts, President.
Ir. J. Goedhart, Secretaris ('s Gravenh., v. Speykstr. 50).
Prof. Ir. J. A. Bakker, Penningmeester.
Jhr. C. J. A. Reigersman,
Ir. J. B. van Loghem,
Ir. F. s' Jacob,
R. van Panthaleon baron van Eck,
} leden.

AFDEELING VOOR MIJNBOUW:

Afdeelingstak Nederland.

Ir. A. H. van Lessen, President.
Ir. A. Guyot van der Ham, Secretaris-Penningmeester.
Ir. O. J. van der Elst, lid.

Afdeelingstak Nederlandsch-Indië.

. . . . . ., President.
Ir. L. Houwink, Secretaris-Penningmeester.
Dr. B. G. Escher.

COMMISSIE VAN TOEZICHT VAN HET WEEKBLAD „DE INGENIEUR",

Prof. Ir. J. C. Dijxhoorn.
Dr. Ir. G. W. van Heukelom, Secretaris.
Jhr. Ir. C. E. W. van Panhuys,

VEREENIGING VAN DELFTSCHE INGENIEURS

Opgericht 30 Maart 1853.

Secretariaat: 's Gravenhage, Prinsessegracht 23.

Deze Vereeniging, opgericht 30 Maart 1853, heeft ten doel het vormen van een band tusschen de aan de Technische Hoogeschool te Delft (en haar voorgangsters) gediplomeerde ingenieurs en het bevorderen van de algemeene maatschappelijke belangen van den ingenieur. Gewoon lid kunnen slechts zijn zij, die in het bezit zijn van een diploma van ingenieur, verkregen aan de Delftsche onderwijsinrichting. Studenten aan de Technische Hoogeschool, die daartoe aan het Secretariaat den wensch te kennen geven, worden als tijdelijk lid aangenomen.
De jaarlijksche contributie bedraagt voor gewone leden *f* 5,—, (zoo noodig te verhoogen tot een maximum van *f* 7.50), voor tijdelijke leden *f* 2,—. Het ledental bedraagt thans 1860.
De Vereeniging heeft in het leven geroepen een Bureau tot plaatsing van ingenieurs in Nederland en Koloniën en een Commissie tot plaatsing van technici hoofdzakelijk in het buitenland. Beide instellingen hebben hun zetel in het Secretariaat der Vereeniging, Prinsessegracht 23, 's Gravenhage, alwaar de Administrateur der Vereeniging,

tevens Beheerder van genoemd Bureau en Secretaris der genoemde Commissie, voor belanghebbenden te spreken is des Dinsdags en Vrijdags van 10 tot 12 uur voormiddag, en van 2 tot 4 uur namiddag.
Als gemeenschappelijk orgaan van de Vereeniging en van het Kon. Instituut van Ingenieurs verschijnt het weekblad „De Ingenieur"; de abonnementsprijs bedraagt voor leden der Vereeniging *f* 6,— per jaar (voor leden in het buitenland *f* 8,50).
Jaarlijks geeft de Vereeniging een Alphabetische Naamlijst uit van alle te Delft gediplomeerde ingenieurs en technologen, vermeldende hun adres en hun betrekking of beroep; deze Naamlijst wordt den leden der Vereeniging kosteloos toegezonden.
De Vereeniging bezit een studiefonds, waaruit studenten aan de T. H., die daarvoor in aanmerking komen, een geldelijke tegemoetkoming ontvangen.
Door samenwerking van verschillende andere lichamen met de Vereeniging zijn in het leven geroepen de Raad van Arbitrage voor de Bouwbedrijven in Nederland en de Raad van Arbitrage voor Metaalnijverheid en -handel.
De Vereeniging heeft verschillende geschriften het licht doen zien, die ten deele kosteloos, ten deele tegen geringe vergoeding voor de leden verkrijgbaar zijn.

BESTUUR:

Ir. B. M. Gratama, Voorzitter.
Ir. J. L. Huysinga, Secretaris.
Ir. M. A. C. Hartman, Penningmeester.
Ir. M. H. Damme.
Ir. E. C. J. van Dijk.
Jhr. Ir. A. S. C. Stoop.
Ir. W. H. van Leeuwen.
Ir. J. Haringhuizen.
Ir. D. A. van Heyst.
Ir. M. Ypelaar, Administrateur.

MENGELWERK

DE KOP VAN JUT.

Mijn broer verloofd. Wonderlijke emotie, toen ik aan zijn meisje werd voorgesteld. Welk een rust, welk een zuivere blijheid gaat van haar uit. Zoo iemand te ontmoeten brengt kalmte in bewogenheid.
Dit gebeurde voor mijn eindexamen. Met zenuwen tot het uiterste gespannen, zat ik dag in dag uit gebogen over boeken, die me niets meer interesseerden.
Telkens opnieuw beginnend, zonder resultaat, was ik in een voortdurend gejacht om klaar te komen. Wanneer ik met een ding bezig was, zat ik in angst het andere werk te veronachtzamen. Geen zin drong meer tot mij door, elken dag stelde ik mij een grootere taak.
Vaak ging ik in moeilijke uren naar haar toe. Dan sprak ik weinig en zat stil te kijken naar het rustige bewegen van haar blanke handen, luisterend naar haar warme donkere stem. Door een kleine wending wist zij mijn belangstelling wakker te roepen, terwijl zij sprak over dagelijksche dingen en steeds slaagde zij erin mij te brengen in een kalmere stemming. Ofschoon ik haar goede bedoeling heel duidelijk bemerkte, hinderde mij dit in het geheel niet.
Dan ging ik heen, met nieuwen moed en inderdaad gelukte het mij eenigen tijd aan mijn werk te blijven.
Het toeval wilde, dat zij plotseling op reis ging, zonder bepaalde redenen.
Dit deed mij de oogen openen. Met één slag kwam ik tot de ontdekking, wat zij in mijn leven beteekende. Onmogelijk was het mij door te gaan, zonder haar stem. Zij was het, die mijn werk verrichtte, zij was het die al het andere verdrongen had. Zonder haar was ik niets, vermocht ik niets.
— Oh, wanneer het mijn broeder maar niet geweest was —!
Dat ik voor mijn examen zakte was niet te verwonderen.

In doffe opstandigheid zat ik dagenlang op mijn kamer voor mij uit te staren in martelend uiteenrafelen van mijn gedachten. Niet meer te kunnen denken! Maar achter alles wat ik deed steeds dat eene: onafwendbaar. En dan waren de dagen bange droomen, werden de nachten kille werkelijkheid.
Tenslotte kwam nog de angst om mijzelf. Dan lachte ik hàrdop. Hol en vreemd klonk dit in de stille kamer. Maar wat deed dat ertoe! Was alles niet beter dan dit! Totdat ik eindelijk geen kracht in mijzelf meer kon vinden en vergetelheid zocht door het innemen van broom. Dan had ik een deel van den dag tenminste rust. Maar wanneer ik weer ontwaakte uit den zwaren droomenslaap, uitgeput en doodvermoeid naar lichaam, dan kwamen oogenblikkelijk mijn gedachten in wreeder klaarheid en fellere schrijning als ooit te voren.
In matelooze wanhoop greep ik opnieuw naar mijn poeiers en zoo gleed ik van de eene bedwelming in de andere, dag in dag uit, mijn noodlot te gemoet.
Een ding was er nog, wat mij weerhield, de hand aan mij zelf te slaan. Dit was het hardnekkig terugkomen van deze wensch, mijn broer alles te zullen vertellen, eerlijk te staan tegenover hem. Hij was de eenigste, die mij zou kunnen begrijpen. Niet, dat ik een oplossing van hem verwachtte, nee ik voelde dit als een laatste plicht, die ik nog te volbrengen had.
Zoo brak de rampzalige dag aan.
Dien morgen raapte ik al mijn wilskracht te samen en zocht hem op.
Wat ik zeggen wilde, wist ik niet, noch hoe ik den moed zou hebben, hem dit alles te belijden. Hoe anders verliep dit, dan ik verwacht had.
Reeds dadelijk viel mij op, hoe op zijn gezicht een trek van verbeten verdriet lag. Hij was rustig en kalm en deed veel moeite mij niets te doen merken. Ik verweet dit mijzelf, meenend, dat ik de oorzaak was van zijn leed

en voelde in zijn vriendelijk-zijn een tactvolle voorzichtigheid, die mij hinderde en pijn deed. Hoe weinig wist ik, wat er in hem was omgegaan; dat hij zelf twijfel koesterde door het stille vertrek van zijn meisje in verband met mijn zenuwoverspanning. Ik zag dat niet, verblind als ik was door mijn eigen ellende.
Door zijn zelfbeheersching geprikkeld begon ik hem verwijten te maken. Openlijk zeide ik hem, dat hij niet voor haar geschikt was, waar hij teveel van zichzelf hield. Hierop antwoordde hij niet. Maar toen ik vertrekken wilde, hield hij mij een oogenblik terug en zeide kalm en vastberaden heen te willen gaan, alleen, ver weg, want dat mijn woorden waarheid bevatten. Even stond ik versteend, toen sloeg een toomelooze woede mij naar het hoofd. Ik kon toch de eerlijkheid van zijn daad niet inzien, daar hij niet over de beweegredenen had gesproken — hoe had hij ook gekund. — Dus was dit voor mij het ten top gevoerde meest kwetsende ontzien van mijn geestesgesteldheid, bovendien grof ontactvol tegenover haar. Mezelf met alle kracht bedwingend ging ik heen, zonder een woord te zeggen, maar van dit oogenblik haatte ik hem.
Trillend van moeheid kwam ik terug op mijn kamer. Dus ook hij! Nu was er niets meer. In diepe ellende greep ik naar het doosje met broom, toen ik bemerkte, dat mijn voorraad nagenoeg uitgeput was. De kracht om nieuwe te halen had ik niet. Dus nam ik het laatste restje, een kleinere hoeveelheid als ik anders gewend was en legde mij neer op de rustbank.
Toen had ik een ontzettende droom, van zoo'n onbeschrijfelijke helderheid, dat ik meende wakker te zijn.
Met mijn broeder wandelde ik een eenzamen weg door een troostelooze vlakte, zonder boomen, zonder huizen, niets dan kille verlatenheid. Zonder einde ging deze weg verder naar den horizon toe. Voor ons lag een diepe kloof, naar weerszijden, zoover het gezicht reikte en een zes

meter breed. Hierover moesten wij om verder te komen. Met een duivelsch genoegen verklaarde ik hem, dat hij het eerste diende te gaan. Hij antwoordde kalm en overtuigend, dat dit geen zin had en het beter ware terug te keeren. Dit deed mijn kwaadheid boven komen, ik begon hem te bespotten, te hoonen. Hij schudde glimlachend zijn hoofd. Doldriftig van haat vloog ik op hem af, maar hij was de sterkere. Toen schoot er een plan door mijn hoofd. „Dan ga ik!" en maakte aanstalten te willen springen. Dit bracht de verandering in hem. Even keek hij mij aan, doordringend. Daarop vastberaden: „Nee — Ik!". Een korte aanloop. Te kort. Een sprong . . . Even niets . . . Toen een doffe smak . . . .

Met dichtgeknepen keel werd ik wakker, tong en gehemelte kurkdroog, het bloed hamerend tegen mijn voorhoofd. De kamer beklemde mij, de ondragelijke stilte bracht mij in een niet te zeggen angst. Eruit . . . ruimte, frissche lucht. Zoo vluchtte ik weg. Verdoofd, zonder te zien noch te hooren, rende ik voort, voort.

En steeds in mijn ooren den doffen dreun van een levenloos lichaam, dat valt.

Dat was een zinloos jagen den avond in, de nacht tegemoet. Hoe lang ik zoo voortliep, weet ik niet. Plotseling bracht mij verward gedruisch tot bezinning. Opkijkend zag ik voor mij een groot plein, waaromheen kleine tentjes. Een weeë lucht van visch en olie kwam me tegemoet.

Midden op het plein, in het halfduister, stond een kop van Jut. Een jonge boer, breed van nek en schouders, met wijduitgespreide beenen hield met krachtigen greep den hamer omvat. Met een korten ruk van zijn bonkig lichaam zwaaide hij deze hoogop. Een koude harde glans kwam in zijn oogen, zijn vierkante kop vuurrood. Toen met vast samengeklemde kaken sloeg hij toe met fellen slag. Zijn lichaam ontspande zich en onverschillig slenterde hij verder.

Dit beeld had mij aangegrepen. Zoo met één opzwaai te

kunnen uitvieren al die spanning, al die opgekropte ellende, zoo neer te kunnen slaan al die woede, die haat. Ik ging erheen. Even liet ik den hamer rusten om zeker te zijn van mijn slag, toen haalde ik ver uit . . .
Daar! Daar! Even boven het stuk hout, waarop mijn hamer in groote kracht neer zou komen, daar was een gezicht! Een bekend gezicht! Twee groote oogen staarden mij aan, verwijtend, bedroefd. Steeds duidelijker werden de omtrekken. De handen afwerend boven zijn hoofd. Dat gelaat kende ik, die oogen, die handen kende ik. Het was mijn broeder. Gezichtsbedrog?
Even wilde ik den hamer loslaten, toen zag ik opeens aan zijn vinger een ring. Dit joeg mijn bloed naar het hoofd. In een niets ontziende moordende haat omklemde ik den steel met mijn handen, een fel samentrekken van heel mijn lichaam; toen sloeg ik toe . . . .
Met een droge harde knal sprong het slaghoedje.
Klonk dat niet anders dan gewoonlijk. Een onbestemd gevoel overviel me; er was iets, wat me tot terugkeeren aandreef. Steeds grooter werd de angst, steeds sneller liep ik. Als ik maar wist wat.
Zoo kwam ik eindelijk terug op mijn kamer. Niets! Maar de onrust liet me niet los. Weer de straat op. Het huis van mijn broeder; een groote menschenmassa er voor. Dat was het dus!
Ik worstelde me naar voren, het huis in . . .
Voor zijn schrijftafel, met een klein wondje in zijn voorhoofd, een revolver in zijn nu krachtelooze handen, zat mijn broeder . . . . dood!

Nevermore.

DE EERSTE SCHREDE

I.

Een klein garnizoensplaatsje. Deftige huisjes, een breede hoofdstraat. Op de meeste uren van den dag stil, een rand van verdedigingswerken eromheen. Alles vervallen en weer bijgewerkt. Alles zich bewust van zijn belangrijkheid, lang, lang geleden. Voor de omstreken evenwel nog steeds „de stad".

Het was in den nazomer. Ik was onverwachts opgeroepen om nog eenigen tijd dienst als sergeant te verrichten, niemand wist waarom, niemand had er om gevraagd; het was nu eenmaal een bepaling, en ik moest gaan. Op de bureaux groote ontsteltenis. Wat ik doen kwam. Ik wist het niet. 't Ja, sergeant, meld je dan maar daar en daar. Hier ben je overbodig. Ik heb je niet noodig. Ik was te lang in dienst geweest om niet te weten wat dit beteekende. Den volgenden morgen en den daarop volgenden dag hetzelfde spelletje, totdat ik er eindelijk wat op vond. Zoo vertrok ik heel welgemoed uit de kazerne om er niet voor het middernachtelijk uur terug te keeren. Ik diende een officiëel verzoek in om geen dienst te hoeven verrichten, daar ik uit mijn werk was gehaald en mijn vrije tijd zeer nuttig met zelfstudie kon vullen. Natuurlijk zou ik aanwezig zijn, wanneer er iets behandeld werd, dat nieuw voor mij was. Dit bleek de oplossing en zoo verrichtte ik mijn werkelijken dienst met eten en slapen, dit alles voor een lang niet onverdienstelijk tractement.

Totnutoe was mijn leven voorbijgegaan in ongekende rust. Geen invloeden van buiten, geen strubbelingen van binnen hadden mijn evenwicht verstoord. Ik stond als een eik in het bosch van mijn lentedagen. Maar een dergelijke gedwongen rust, samengaande met een gezonden eetlust en heerlijk zomerweer, bracht mij aan het wankelen.

Waar de leuze in dienst is: Je mot niet denken, maar doen, gezien verder het feit, dat er niets te doen viel, was het vanzelfsprekend, dat ik dacht. Dit was het begin van mijn innerlijken strijd. Het nietsdoen stemde nu lichtzinnig, het denken weemoedig. De wil tot het goede en de zin van het kwade vochten hun eeuwige veete in mijn hart en ik kreeg mijn deel aan datgene van 's menschen leven, wat samengevat wordt onder het begrip: een ongemotiveerde kater.
Nu doet een dergelijke tweeslachtigheid je eenzaam gevoelen. Ik sprak hierover met mijn lotgenooten, eerst aarzelend, daarna vrijuit, maar daar hen een dergelijk zielsconflict niet bekend was, wisten ze me geen goeden raad te geven.
Dit lijkt misschien niet erg waarschijnlijk, maar toch was het wel de juiste ontleding van mijne gevoelens te dien tijde. Ik leed mijn jonge lijden, ik vocht manmoedig den strijd, maar 't bleef weemoedig en onrustig in mijn hart.
Zoo was het weer een heerlijken zomeravond, dat ik met een vriend te praten zat. Wederom vertelde ik hem van mijn sombere gestemdheid, van mijn eenzaamzijn en over de huivering, waarin ik mij door de komende nacht voelde overweldigd.
„Eenzaam?", zei hij, „eenzaam? Maar daar kan je toch wel wat aan doen!" Ik vroeg hem, welken weg ik had in te slaan. „Juist", was zijn antwoord, „je moest eens gaan wandelen". Wandelen! Maar dat maakte me nu zoo wanhopig! „Nu", zei hij, „niet alleen. Als ik je een goeie raad mag geven, dan moest je eens wandelen gaan .... met een meisje". Wat ik daar nou aan had? „Weet je dat niet eens", zei hij, „dan wordt het tijd dat je het eens probeert". Met een bezwaard hart stemde ik toe en we spraken af, dat we ons den volgenden avond hier weer zouden ontmoeten, om uitvoering te geven aan het plan.

We troffen het. Het weer was wondermooi, wat warm, een klein beetje frissche wind, een helderen hemel, lindeboomen die bloeiden, lachende meisjes, vogels, bloemen, een avond uit duizenden. Mijn vriend stond me al op te wachten.
„Nu wil ik je een goeie raad geven", begon hij. „Zet nu niet zoo'n zondaarsgezicht, maar denk liever eens aan alle geestigheden, die je kent". Ik deed mijn best en vertelde hem dat ik veiligheidsspelden in mijn zak had. „Waarvoor?" vroeg hij. Nu, ik had eens ergens gelezen dat dit heel vaak een aanknoopingspunt was voor een kennismaking. „'t Is mogelijk", was zijn antwoord, „maar ik had je niet voor zoo hardhandig aangezien". Daarvan begreep ik niets, 't bleek dus wel heel anders te zijn als ik gedacht had.
„Zie je daar die twee aardige meisjes voor die hoedenwinkel? Een ervan ken ik. Ga maar mee, dat komt in orde". Wij erop af. „Goeien avond".
„Goeien avond" was het antwoord. „Hebben jullie geen dorst?" „Nu, hoedat?"
„Nou, wij wel". Hierop kwam een heel lang gerekt: Zoo! Dit leek mij afdoende; een dergelijke banale manier van optreden kon onmogelijk tot een resultaat leiden. Ik wilde mij juist omdraaien om den aftocht te aanvaarden, toen ik plotseling een krachtige por in mijn ribben kreeg en mijn vriend weer begon: „Ja, en dit zit hem nou zoo. Hij", hierbij wees hij op mij, „schrijft verhaaltjes voor de bioscoop". Voor ik tijd had om te protesteeren ging hij verder: „Ja, dat wil hij niet weten, vanwege zijn familie niet, maar hij doet het toch, onder een andere naam".
Als de zaak zoo was, ja, dan hadden ze eigenlijk wel dorst. Dus wandelden we samen naar een lunchroom; mijn vriend voerop met zijn kennisje, waarmee hij al dadelijk in een druk gesprek gewikkeld was, en ik er achteraan, met de onbekende schoone.

„Mooie avond". „Ja, mooie avond".
„En zoo warm geweest".
„En of".
't Gesprek is weer afgeloopen! Hoe of ik ook peins en peins, mijn conversatie is volkomen uitgeput. Waarover moet je dan in Godsnaam praten? Zij ziet er niet naar uit, of ze denkt.
De lunchroom blijkt een uitkomst. Mijn vriend houdt het algemeen gesprek gaande, tapt mopjes en doet de meisjes lachen. Ik tracht ook eenige geestigheden te lanceeren, de beste, die ik ken. Ze worden zeer verbaasd ontvangen en ik krijg het gevoel alsof een scheutje koud water langs mijn rug loopt. Dus zwijg ik hardnekkig, lach om de grapjes, in 't kort, ik voel me echt op visite. Totdat ineens de bioscoop weer te berde gebracht wordt. Nu dien ik wel wat te zeggen. Met al mijn fantasie en den moed der wanhoop werp ik me op een willekeurig verhaal, zoek de meest onwaarschijnlijke ontknoopingen, werk veelvuldig met liefde en doodgaan en gooi er eenige vreemde termen tusschen door. Er ontstaat contact. Ik borduur door op het thema; het succes groeit. Ik ga er langzamerhand zelf aan gelooven. De meiskes zijn enthousiast. Goddank, want ik ben grondig uitgeput. Hoewel in mijn hart zeer kwaad, dergelijke middelen ter hand te moeten nemen om mijn toehoorders te boeien, voel ik me toch merkbaar in mijn achting gerezen.
Mijn meiske is echter nog steeds wat gereserveerd. „Je moet je wat meer met haar bemoeien", fluistert mijn vriend me toe. En ik was juist zoo blij een algemeen gesprek gaande te hebben gehouden. Ze zat nu eenmaal naast me en het was dus vanzelfsprekend dat ik mijn overbuurdame meer aankeek dan haar. Onbegrijpelijk, wat een moeilijkheden zich hier nog bij voordeden.
Gelukkig werd het tijd om op te stappen. We zouden de meiskes naar huis brengen en we vertrokken in

dezelfde volgorde als we gekomen waren. Ik was wanhopig. De neerdaling vanuit mijn hooge en rustige levensbeschouwingen, de groote inspanning bij het bedenken van het onwaarschijnlijke bioscoopverhaal en niet het minst de absolute onhandigheid om een gesprek te kunnen voeren met mijn aardige vriendinnetje, dit alles was meer dan voldoende, schoon genoeg van mezelf te krijgen.
Enfin, toch maar moedig door den zuren appel heen gebeten, want de wandeling duurde lang; ze schenen een heel eind buiten het stadje te wonen.
De moeilijkheid was nu: hoe krijg ik een arm? Een zachte stem in mijn binnenste maande: neem het, maar tot een dergelijke on-gentlemanlike koelbloedigheid was ik niet in staat.
Totdat ze struikelde over een steen. „Mag ik U mijn arm geven?" (We waren nog steeds op U-voet). Ja, dat mocht, wat me hard meeviel.
„Ziet U, grapjes maken als mijn vriend, dat kan ik niet". Ik weet, dat het lafhartig was, hem zoo achter zijn rug te behandelen, maar op dit oogenblik haatte ik hem.
Al zwijgende waren we een heel eind buiten het stadje gekomen en een poëtische melancholie overviel me. Heel hartelijk zei ik: „Wat is het toch prettig op zoo'n avond te mogen wandelen met een aardig meisje".
„Zoo, vindt u?" Was dat nu een antwoord? Hoe kon iemand zoo wreed zijn. Begreep ze dan niet, dat dit me diep rampzalig maakte? „Ja", antwoordde ik somber, „dat vind ik", en weer werd er gezwegen.
Ongemerkt waren we alleen. Van mijn vriend was niets te zien, noch te hooren, geen sterveling in den omtrek, alles doodstil. Zoo liep ik daar op een heerlijke zomeravond, onder de hooge bloeiende linden met een lief aardig meiske aan mijn arm en was ongelukkig.
Dat was te dwaas, zoo kon dat niet langer, hierin

moest verandering komen. En het veranderde. Ik stond stil, zij ook. Hoewel het hart me in mijn keel bonsde, was ik tot het uiterste besloten. Weg met die duffe moraal, weg met dwaze theorietjes over goed en kwaad, over deugd en ondeugd, ik was jong, zij was jong, het was een heerlijke zomeravond, het was rustig en stil en .... het was donker. Schuchter legde ik mijn arm om haar slanke middeltje, zachtjes boog ik haar naar mij toe, ik voelde haar weerbarstige krulletjes tegen mijn speciaal voor dien avond gladgeschoren wangen en .... ik gaf haar een zoen!

Ze boog het hoofd wat terug en ik stond wel even beduusd. Ging dat zoo maar? Nog eens waagde ik het. Dat scheen zoo. Alleen was de rand van haar hoed zoo breed en ook zei ze zoo niets. Enfin, nog eens geprobeerd. Steeds verder boog ze terug. De hoed begon me te hinderen. Stel je voor, dat die afviel, ja, dan kan je net zoo goed naar huis gaan. Nog steeds sprak ze niet. Dit maakte me wat onrustig. En die scheeve hoed. De stilte werd ondragelijk, zoo kon ik het niet langer uithouden en in alle wanhoop roep ik uit: „Maar het kan toch niet allemaal van één kant komen!" Nog even is het doodstil, dan maakt ze mijn arm los, gaat een pasje achteruit en vraagt heel kalm en een tikje verbaasd: „Hoe bedoelt U?"

Alles had ik verwacht, behalve dit. Ze had boos kunnen worden, of beginnen te huilen, wegloopen, of me misschien een zoen teruggeven, maar dit .... Nooit ben ik zoo briesend geweest. Dat was geen opvatting, dat was absoluut ontactvol, op zijn minst. Ze had toch gezien dat ik verlegen was, heel erg verlegen zelfs, dat ik niet was zooals al die anderen, die elken avond gingen wandelen met een meisje. Dat was willens en wetens iemand pijn doen, op zijn minst.

Zoo vingen we den terugtocht aan. Wat ik ermee bedoeld had? Of ze het dan niet prettig had gevonden

van mij een zoen te krijgen. Wijselijk bewaarde ze hierover het stilzwijgen. Wat ze wel van me dacht. Stilte. Of ze meende, dat ik maar met de eerste de beste 's avonds een wandelingetje ging maken. „Ben ik dan de eerste de beste?" Nee natuurlijk niet, ik bedoelde het toch juist omgekeerd. Of ze het dan slecht vond. Heel kordaat kijkt ze me aan en zegt: „Nee, heelemaal niet!"
Wel alle duivels! Ook dat nog, en eensklaps drong het tot me door, welk een ezel ik was, hoe ik den heelen avond blunder op blunder had geslagen en hoe ik nu door dit laatste een waardige kroon op mijn pogingen gezet had.
Mijn goede naam stond op het spel. Ik zag mezelf al als mikpunt voor de geestigheden bij mijn vrienden, als ze dit relaas hooren zouden, ik voelde me nagewezen door alle meisjes van 't stadje, ik had me onmogelijk gemaakt bij iedereen, dat kon zoo niet.
En ik begon te praten. Hoe ze wel lachen zou over mijn zoogenaamde stommiteit, als ze het vertelde aan haar vriendinnen, hoe dom dat wel was, omdat ze dan liet merken, hoe weinig ze de belangrijkheid van dezen avond inzag. Ze moest dat maar liever stilletjes voor zichzelf bewaren, want dit was misschien de eenigste keer, dat iemand haar geen zoen had gegeven, omdat, nu ja, omdat hij haar gevoelens wilde respecteeren. Ze zou het wel niet begrijpen, maar het was toch zoo; later zou ze dat beter inzien. „Als ik me daarin vergist mocht hebben, zou me dat zeer van je tegenvallen", en hiermee besloot ik mijn wanhopige verdediging.
„Maak je daarover maar niet ongerust, was haar antwoord. Wij vertellen zulke dingen niet, bovendien was het toch ook wel een beetje mijn schuld. Het is jammer, maar ik ben nu thuis. Je bent toch niet boos op me. Hoe kon ik dat! Ja, maar dan was deze avond toch nog niet heelemaal verloren geweest. Zeer gelukkig

nam ik afscheid en terwijl haar kleine handje in de mijne rustte zei ze zachtjes: „Je moet het in 't vervolg niet weer zoo gauw opgeven hoor".
„Ik zal er aan denken hoor, aanstaande Vrijdag om half acht op de Markt?" Aldus ging ik naar de kazerne terug, met zeer gemengde gevoelens, maar in den grond van mijn hart niet heelemaal ontevreden. Een volgende maal beter!

II.

Met de beste voornemens verliet ik Vrijdags de kazerne. Weer was het een heerlijke zomeravond, weer was er een opgewekte vroolijke drukte op straat, weer lachende meiskes, en zonneschijn, terwijl het zachte windje de hitte van den dag met zich had genomen.
Ikzelf was in een buitengewone stemming. Hoe kon het ook anders! Had ze me niet eerlijk gezegd, dat ze het zoo heel erg niet had gevonden, dat ik haar toestemming had. Ja, nu ik er nog eens goed over nadacht, leek het me toe, dat ze het zelfs wel zoo half en half verwacht had. Enfin, dat was een goede les geweest; vanavond zou het me niet weer overkomen.
In de verte zag ik haar al, midden op het groote plein. Rustig en slank, tusschen al het geroezemoes om haar heen stond ze daar in het volle licht van den namiddagzon.
Wat we doen zouden vanavond. Dat was nog zoo eenvoudig niet. Bioscoop? Nee, wat een idee, stel je voor, met dit heerlijke weer. Wandelen? Ik had er in 't diepst van mijn hart wel lust toe, maar zoo zonder doel een eindje rond te loopen, dat was, nou ja, daar lag zoo'n vooropgezette bedoeling in. Dat moest ik vroeger ook altijd doen met 't kindermeisje, en daardoor had ik er een gruwelijken afkeer van gekregen.
Nee, ik wist wat beters. Even buiten het stadje was een herbergje, een oud huis met een groote stal, waar de boeren uit den omtrek op marktdagen hun paarden

onderbrachten. Hieraan was een kleine veranda getimmerd, waar het rustig zitten was en met een heerlijk uitzicht. Bovendien brouwde de eigenaar een appelwijntje, volgens een oud recept vervaardigd en die een zeer goeden naam had bij de bejaarde ingezetenen der stad. Daar zou het rustig zijn en stil; de menschen kwamen er niet, daar die de voorkeur gaven aan drukke café's met muziek en veel lawaai. Daar zouden we ongestoord kunnen praten, daar zouden we alleen zijn in dezen mooien avond.
Dat was goed en zoo gingen we arm in arm door de drukke hoofdstraat, met haar dwaze deftige huisjes, langs de oude verdedigingswerken den straatweg op.
Er werd weinig gesproken. De gebeurtenissen van de vorige keer lagen nog te versch in het geheugen en eerst toen we een breeden zandweg insloegen, kwamen we uit onze gedwongenheid.
„Die vrind van jou van de vorige keer mag ik toch niet erg."
Ik waardeerde de vriendelijke bedoeling, al lag het er vrij dik op: „Vriend, nou ja, zooals er zoo veel zijn. 't Is in zijn hart anders geen kwade kerel."
„Ik was al bang, dat je niet zou komen vanavond."
„Hoe dat?"
„Och, zoo maar."
„Dacht je, dat ik zoo kort van memorie was", waarop ze met een raadselachtig glimlachje antwoordde: „Wie weet!" Toen was het weer even stil.
„Ik begrijp nooit wat van jullie, die meisjes zijn toch levende raadsels," begon ik weer.
Een dergelijke openhartigheid wordt steeds zwaar gestraft. „Zoo, hoe kom jij aan zoo'n ondervinding?" Die zat! „Zeker in elke stad een vriendinnetje, hé?"
Dat was zeer vleiend voor me, en ik zweeg, om niet de waarheid te moeten vertellen.
Zoo kwamen we al pratend aan het doel van onze

wandeling; in de bocht van den weg, recht voor ons, lag de herberg. Wilde wingerd groeide langs de muren omhoog tot op het groen bemoste rieten dak. Een oude bruine beuk met breede volle kroon stond naast het huis; hier en daar een boschje laag kreupelhout. Er was nog een klein bloementuintje en verder niets dan de bloeiende, geurende heide. Een oud paardje, voor een bouwvallig karretje gespannen, wachtte op den zandweg gelaten op de terugkomst van zijn baas, die zich in de gelagkamer nog even te goed deed. Heel rustig was het er. Af en toe werd de stilte verbroken door de stem van het oude boertje binnen, die het beestje ernstig vermaande vooral stil te blijven staan, want dat de baas dadelijk kwam.
Totdat ook hij ernst van zijn woorden maakte en na een lange boetpredikatie tot het paardje, dat onbewegelijk voor zich stond te kijken, moeizaam op het karretje klom en al mopperend den langen zandweg afreed, naar huis.
Langzaam kwam de avond over de heide.
Een geruimen tijd zaten we zonder een woord te zeggen, totdat ik opeens een handje op mijn arm voelde en een zacht stemmetje me vroeg: of ik eens wat van me zelf wilde vertellen. Och, daar viel niet veel over te zeggen. Het was alles zoo kalm geweest in mijn leven, zoo zonder groote gebeurtenissen. Maar wat deed dat er toe? Wat had je aan al die groote dingen, als je niet eens in staat was kleine voorvallen uit je gewone omgeving op te merken. Mijn doel was groot genoeg, mijn plannen goed, maar ik zou nog zoo heel veel te leeren hebben. Het ging nu eenmaal niet op, menschen mooie theoriën op te dringen, die eigenlijk het leven vreemd waren.
Toen was het weer een tijdlang stil.
„Nu zal ik je ook wat van mij vertellen", begon ze. Haar gezichtje had een vastberaden uitdrukking,

haar oogen strak gericht op het puntje van haar schoen en met korte afgebroken zinnetjes vertelde ze, hoe zij ook eens in haar leven een vriend had gehad. Deze was klerk op een kantoor, iemand met groote eerzucht, en een hard werker. In dien tijd verloor ze haar moeder; haar vader bemoeide zich weinig met haar, zoodat ze behalve Anton, zoo heette hij, niemand op de wereld had. Toen ze hem leerde kennen was het een goeie jongen, opgeruimd en vriendelijk, maar met een beetje te hoogen dunk van zichzelf. Dit maakte hem overmoedig en hij meende dan ook gauwer tot zijn doel te kunnen komen, door te gaan handelen in allerlei, wat hem vaak een aardige winst opbracht. Dan bracht hij haar mooie cadeautjes mee en sprak er zelfs over binnenkort te kunnen trouwen.

„Ik geloofde dat allemaal; waarom ook niet? Op zekeren avond haalde hij me af. Aan zijn gezicht zag ik, dat er wat gebeurd was. Hij praatte maar door, achter elkaar, dan hield hij plotseling op, begon hardop te lachen en praatte weer, zonder me aan te kijken. Eindelijk, toen we ergens gingen zitten, kwam het eruit. Hij had gedacht een goede slag te kunnen slaan, geld geleend, en later bleek het dat ze hem bedrogen hadden. Nu had ik van mijn moeders versterf wat geld, wat ik bewaarde voor de meubeltjes van ons huisje.

Dat heb ik hem gegeven.

Zoo ging alles weer zijn oude gangetje, tenminste dat dacht ik. Maar die teleurstelling had hem een kleine knauw gegeven, die hem langzamerhand veranderde. Hij kwam minder, hield er vrienden op na, waarmee hij niet voor den dag durfde komen; in 't kort, ik hoorde allerlei verhalen over hem, waarvan ik niets geloofde, maar die me toch wat ongerust maakten. Totdat het ontzettende gebeurde.

Het is nu ongeveer twee jaar geleden. Ik was de stad ingegaan om boodschappen te doen en weer op weg

naar huis, toen ik hem tegenkwam met een van zijn vriendjes. Of ik nog een eindje meewandelde. Veel zin had ik er niet in, maar waarom zou ik weigeren. Ze waren erg luidruchtig dien avond en niet erg vast ter been, alsof ze meer dan één glaasje gedronken hadden. Eerst lette ik er niet op, maar langzamerhand begon ik het vervelend te vinden, vooral toen ik merkte, dat ze een of ander geheimpje hadden. Dan keken ze elkaar even aan, grinnekten, zeiden dingen, waarvan ik niets begreep, kortom, ik voelde me niet erg gerust. Zoo hadden we een eind geloopen, tot ik plotseling bemerkte, dat Anton er niet meer was. Ik stond stil om kijken of hij achterop was geraakt, toen ik plotseling een arm om mij heen voelde en vlak bij mijn oor een grinnekende stem zei: „Geef me maar een zoen, Anton vindt het wel goed".
Een oogenblik stond ik versteend. Toen bracht een vieze dranklucht we weer tot bezinning. Ik sloeg en trapte om los te komen en toen me dat niet dadelijk gelukte, beet ik hem in zijn hand. Hoe ik thuis kwam, weet ik niet meer. Mijn zenuwen waren heelemaal in de war. Vlak daarop werd ik ziek. Hooge koortsen, overspannen, en toen het ergste voorbij was, bleek ik zoo zwak, dat ik eenige maanden rust moest nemen.
Dit is de eerste keer dat ik weer eens uitga", eindigde ze.
't Was een heele tijd stil erna.
„Je zegt zoo niks," zei ze opeens, „of geloof je me niet?"
Gelooven? Was hier dan sprake van gelooven? Ja, natuurlijk deed ik dat. Waarom zou ik niet. Waar ik na elk avontuurlijk krantenbericht zuchtte over mijn eentonig bestaan, waar ik elke roman in een hoek gooide met de gedachte: Dat kan je nu wel allemaal schrijven, maar ik geloof er niets van, daar had je het nu eindelijk in levende lijve voor je. Daar had je nu de ellende, de grove gewone ellende, de ruwe werkelijkheid, van alle mooie theorieën ontdaan. Ik moest dat toch

gelooven. Zooiets verzin je niet. En al was dit zoo, werd dit er minder waarachtig door?
Heelemaal in gedachten rekende ik af. Hoe kwam dat toch, dat je daar nooit iets van merkte om je heen. Iedereen had toch zijn misère, zijn grauwe sombere narigheid.
Ja, we moesten naar huis en nog wel gauw ook, als ik nog op tijd binnen wilde zijn.
Zoo gingen we weer terug. Ik was heelemaal de kluts kwijt. Er was geen waarschuwend stemmetje, dat me zei: „Denk er om, vadertje". Je loopt op een heerlijke zomeravond buiten met een aardig meisje aan je arm. Zij zou het zoo heel erg niet vinden .... een enkel zoentje. Ik hoorde niets, noch van al dat gebabbel naast me. noch naar mijn eigen antwoorden erop, ik liep maar te peinzen, aan één stuk door.
Zoo kwamen we weer terug in het stadje. Zoo bereikten we haar huis, zoo wilde ik afscheid nemen.
Met een kort lachje nam zij mijn hand, schudde even bedroefd het hoofdje, en zei:
„Zoo hoef je je het nu niet aan te trekken!"
Dit was het einde van den tweeden dag.

III.

Alles en alles te samen genomen, had ik nog niet erg veel positiefs bereikt. Het was waar, dat ik mijn vriendinnetje beter had leeren kennen; ook, dat ik nu verlost was van alle sombere gedachten en overpeinzingen, maar ik wist toch eigenlijk heel goed, dat dit niet de gewone manier van doen was.
Toen ik dan ook ten derde male naar de afgesproken plaats wandelde, nam ik me stellig voor dezen keer het niet bij praten te laten, vooral niet te denken, maar om haar dezen avond met het vuur van een werkelijk eerste liefde te beminnen.

En om dit snoode plan te volvoeren, sloeg ik voor . . . een wandeling te gaan maken.
In het begin was ze erg stil. Kleine rimpeltjes groefden zich telkens in haar voorhoofd en als ik wat vroeg, duurde het eenigen tijd, voordat het tot haar doordrong. Ik wilde er niet op letten, want deed ik dat, dan moest ik haar naar de reden vragen van haar somberheid en dat zou weer te denken geven. Dus praatte ik maar door in mijn eentje weliswaar, evenwel opgewekt, totdat ik na een half uurtje vrij aardig uitgeput raakte.
Om het voorlaatste grapje had ze geglimlacht en bij de laatste kon ik een bijna volledig succes boeken. Nu was het toch billijk, dat zij eens uit den hoek zou komen, want 't kan alles niet van één kant komen. Ik wachtte af, en ziedaar, ze begon oogenblikkelijk met volle kracht. Mijn moeder zou het zoo erg niet vinden, als je eens aankwam.
Daar viel wel een en ander over te denken. Nu ja, zoo heel erg vond ik het ook niet, maar toch allesbehalve prettig. En dan „mijn moeder". En de vorige keer had ze gezegd, dat deze al lang gestorven was! Nu niet denken. Misschien was het haar stiefmoeder, of bedoelde ze haar vader! Maar ik kon er toch niet veel op terug zeggen. Weer wachtte ik af.
„Gisteren kwam ik een vriendin van me tegen, die vroeg, of dat mijn aanstaande was, waarmee ik Vrijdag wandelde".
Als ik daarop maar niet naar haar gekeken had! Ik wist evenwel niets anders te doen; ik was ook te zeer verbaasd, en deed het toch. Nee, dat glimlachje, waarmee ze me aankeek, en die rimpeltjes in haar voorhoofd, en die heldere vragende kijkertjes, brachten me opeens in de werkelijkheid terug.
Op dit oogenblik ging er meer door mijn hoofd als anders in drie maanden. Zoo'n stommeling was ik dus! Daar had je voor de zooveelste maal het bewijs, hoe weinig je met je beenen op den beganen grond stond.

Of ik eens komen wou! Met je aanstaande!! Dat was meer als een zachte wenk.
Er was geen twijfel meer mogelijk; ze hield van me. Zoover had ik het laten komen, en ik, dwaas, hoogvlieger, had er niets van gemerkt, niets, en alleen maar aan mijzelf gedacht.
Ze hield van me, dat stond vast. Maar ook dit was als een paal boven water, dat ik er geen oogenblik aan gedacht had, noch dacht, haar hand te vragen! Te vragen? Mocht ik dit eerlijk uitgestoken handje weigeren. Mocht ik haar dat groote verdriet aan doen? Nee, dat kon ik niet, wat dan! Wat dan! En het andere durfde ik niet aan. Er was geen wederzijdsche liefde, en dat moest toch!
Er was maar één oplossing mogelijk. Ik moest maar doen, alsof ik niets merkte. Het is toch beter niet te begrijpen, dan pijn te moeten doen, door een botte weigering.
Ik begon te praten. Zinloos kwamen de woorden over mijn lippen, ik hoorde niets, ik wist niets, ik dacht niets, ik praatte maar door zonder ophouden. Ik had geen gezicht om voor aanstaande door te gaan. Ik moest vrij man blijven, voor mijn werk, mijn studie, mijn reizen. Een vrouw zou ik diep rampzalig maken, want ik had een te ruim hart. Ik was te arm om te kunnen trouwen en niet arm genoeg om getrouwd te zijn. Het was de vloek van mijn leven, steeds alleen te moeten gaan, en daarom had ik zoo'n behoefte naar hartelijkheid en vriendschap. Banden moesten worden verbroken, voordat ze hecht en sterk waren.
„En daarom, meiske," zoo eindigde ik, „wanneer ik merken zou, dat jij of ik meer voor elkaar voelden als gewone onpersoonlijke vriendschap, dan moeten we er een eind aan maken, want deden we dit niet, dan zou de ellende niet te overzien zijn".
Veel antwoordde ze er niet op.

Maar de stemming was weg. Ik voelde me moedeloos, wanhopig. „We moeten maar naar huis gaan, vind je niet". „Dat is goed",
Wat duurt zoo'n terugtocht lang. Af en toe probeerde ik een gesprek te beginnen, maar dit werd in de kiem gesmoord. Zoo kwamen we eindelijk, stil en gedrukt, weer in het stadje terug. Nu moest ik toonen een man te zijn, nu moest en zou ik er een eind aan maken.
Het oogenblik van afscheidnemen. Weer had ik haar handje in de mijne, weer keek ze me aan, recht in mijn oogen en met een lachje zei ze zacht: „Zoo bedoelde ik het nu ook niet."
Even stond ik beduusd, toen knikte ik haar toe en met een „Dan is het goed! Dag!" liep ik weg, zoo gauw als ik kon, zonder omkijken.
Dit was het einde.
Eén ding is me nog steeds niet recht duidelijk. Waarom zeggen mijn vrienden nu, dat ik bijna het slachtoffer werd van mijn sulligheid. Zij was het slachtoffer, niet ik. En als we werkelijk bij elkaar gehoord hadden, dan . . . .
Er zijn heele volksstammen, die het nooit leeren!

M. H. K.

UIT DE VERZAMELDE WERKEN VAN PROF. DR. JONE EVANS, in de Zoölogie, Physiologie en Psychopathologie. Baltimore U.S.A.

Inleiding.

Prof. Jone Evans doorreisde Europa in de jaren 1919-1922. Volgens zijn eigen zeggen bezocht hij in de hoofdsteden:

„ . . . . alleen de dierentuin en het gekkenhuis. Zoowel hun leiding als hun bevolking, levert de meest merkwaardige schouwspelen op. De directeur van een gekkenhuis is een maniak, die 't liefst al zijn medeschepselen in zijn inrichting zou houden. De dierentuin-directeur is een ervaren zoöloog, met ruime blik, die alleen de verkeerde beesten opsluit".

Op zijn reizen bezocht de hooggeleerde ook eenige Hollandsche steden en de vrij talrijke zenuwinrichtingen in ons daarmede rijk gezegend landje gaven hem ruimschoots stof tot studie. Wij laten een merkwaardige annecdote uit zijn collectie volgen.

Nadat wij eenige exemplaren van het bekende Jezus-Napoleon-theeketel imitator genre hadden bezichtigd kwamen wij in een ruime goed verlichte cel, behoorlijk gemeubeld. De deur was alleen heelemaal dubbel en van zware tralies voorzien. Een jonge man van intelligent voorkomen, maar met diepe, doorgroefde trekken en chaotische oogen, zat voor het bureau te schrijven; dikke boeken lagen open naast hem, en om hem heen. Toen wij aankwamen, keek de jonge man op, schichtig zag hij naar ons. Dan herinnerde hij zich blijkbaar de beleefdheidsvormen uit de wereld, die hem uitgestooten had; hij stond op en kwam naar ons toe.

„Terug!" riep de directeur mij toe. „Waarom", vroeg ik, en bleef staan. „Terug — hij is gevaarlijk". Dit werd fluisterend gezegd, maar natuurlijk toch zoo, dat de gek

het hoorde. Ik zag hem schrikken en met een moedeloos gebaar naar zijn bureau terug gaan. „Hij begrijpt niet", hoorde ik hem mompelen.

Die jongen interesseerde mij en na lang aanhouden wist ik verlof te krijgen bij hem binnen te gaan. Gevaarlijke gekken is altijd mijn specialiteit geweest. Men zal zich mijn behandeling van het geval . . . . herinneren in 1898 in Philadelphia. Ik was toen . . . .[1])

. . . De directeur had mij uitgelegd dat deze jonge man zonder eenige uiterlijke aanleiding zijn moeder, die hem uitstekend verzorgde, vermoord had. Dit maakte het geval interessant voor mij. Ik kwam dus door de traliedeur binnen. De jonge man was weer opgestaan. Zijn dunne onregelmatig gezaaide wenkbrauwen had hij hoog opgetrokken. Hij bood mij een stoel aan en ging zelf zitten.

„Bent U een dokter mijnheer"? vroeg hij na een oogenblik van stilte.

Ik vertelde dat ik weliswaar professor was en den graad van doctor in 1895 aan de Columbia universiteit had behaald met een proefschrift over de Melomanische psychopathologie, maar hier eerst was binnen kunnen komen na lang aandringen bij den directeur, dat ik met

[1]) Wij meenden onze lezers dit relaas te moeten sparen.

gewoon menschelijke belangstelling echter hem kwam spreken over zijn geval.
Hij lachte wat sarkastisch.
„Och mijnheer de professor, U zult het wel evenmin begrijpen. U hebt veel te veel gevallen gezien. Alle specialiteiten zijn gewoon zich blind te staren op hun vak".
Ik voelde mij door dit antwoord geprikkeld, maar liet hem hiervan niets merken. Dat verwachtte hij blijkbaar niet. De uitdrukking op zijn gezicht werd dan ook vriendelijker, toen hij doorging.
„Ik zit hier verkeerd mijnheer. Ik had eigenlijk zakjes moeten plakken. Ik zal U eens wat zeggen." Hij keek rond als om te zien of niemand ons beluisterde: toen in een fluistertoon: „Ik ben niet gek".
Dit was, wat ik verwacht had.
„O juist", zei ik.
„U zult dat meer hebben hooren verklaren door Uw patienten — door . . . (hier glimlachte hij weer) — door mijn collega's hiernaast. Maar ik ben werkelijk niet gek".
Ik knikte weer. Hij had mij teleurgesteld. Zoo spreken zij allemaal. Maar het vervolg van zijn verhaal deed mijn belangstelling weer opleven.
„Hebt U wel eens heelemaal doorgedacht professor over de kracht van de gedachte, over het verband tusschen verschijnsel en idee? Het verschijnsel is immers niet veel meer dan een gekristalliseerde idee, als men aan een besturende macht wil gelooven, zooals U en de meeste van Uw landgenooten".
Ik glimlachte sceptisch.
„U overschat ons geloof, mijnheer. Dat rijkt niet boven de opgeheven arm van ons Vrijheidsbeeld."
„Dien indruk heb ik ook", zei de gek, „maar het doet er niet toe. Ik geloof zelf niet vaak aan besturende machten, en vind het van geen belang. De macht van de gedachte, dat is mijn levenswerk geweest — die gedachte heb ik doorgedacht — en de macht er van aan den lijve onder-

vonden. Zoo is het gegaan: Ik had de idee gevonden als het kind van de dingen, ik wist dat de idee niet anders kon geboren worden dan door de werkelijkheid. Zijn die twee niet nauw verbonden, kan de één zonder de ander bestaan? Neen, neen! U denkt van wel; met Uw Vrijheidsbeeld en al, brengt U uw vrijheid niet erg in praktijk..."
Ik stond op: „Mijnheer..." begon ik.
„Ja ik zal stil zijn, ga maar weer zitten. Ik zal niets meer zeggen om U te kwetsen."
Ik ging weer zitten. Ik begreep, waarom de directeur mij dezen gek als gevaarlijk aangewezen had. Hij wond zich te snel op en draafde door op zijn gedachten, door niets in toom te houden, een typische ideomaniak.
„Ik had maar één leidend begrip in mij, proffessor. Ik wist dat de gedachte niet kon bestaan zonder de werkelijkheid — en toch wist ik bovenal dat de gedachte oppermachtig is. Hoe sleepte de gedachte mij anders uit het gewone leven, dat de anderen ook meemaken. Zoo kwam het, dat zij mij ongeschikt maakte voor elken omgang, zoo kwam het dat zij mij van mijn vrienden vervreemdde en van het eenige meisje, dat... waarom ik misschien iets geven kon. Zij trouwde een ander, heel begrijpelijk was dat. Hij was mijn vriend.
Ik gaf haar op. Ik was er niet eens door geslagen. Ik begreep het. Werkelijk. Zet maar niet zoo'n ongeloovig gezicht, professor, ik heb er geen boterham minder om gegeten. Ik kon bij mijn moeder gaan inwonen. Ik kon niet voor kleine uiterlijkheden zorgen. Zij was goed voor mij. Ik kon verder denken. — En toen bedacht ik, dat als de gedachte zoo groot was, zij evengoed de werkelijkheid kon beheerschen. Ik voelde, hoe nietig de werkelijkheid was en hoe groot de gedachte. Ik voelde mijn macht groeien. Op een stillen avond in mijn studeerkamer wist ik, dat mijn gedachte krachtig en diep den loop der dingen beheerschte. Ik kon de menschen en

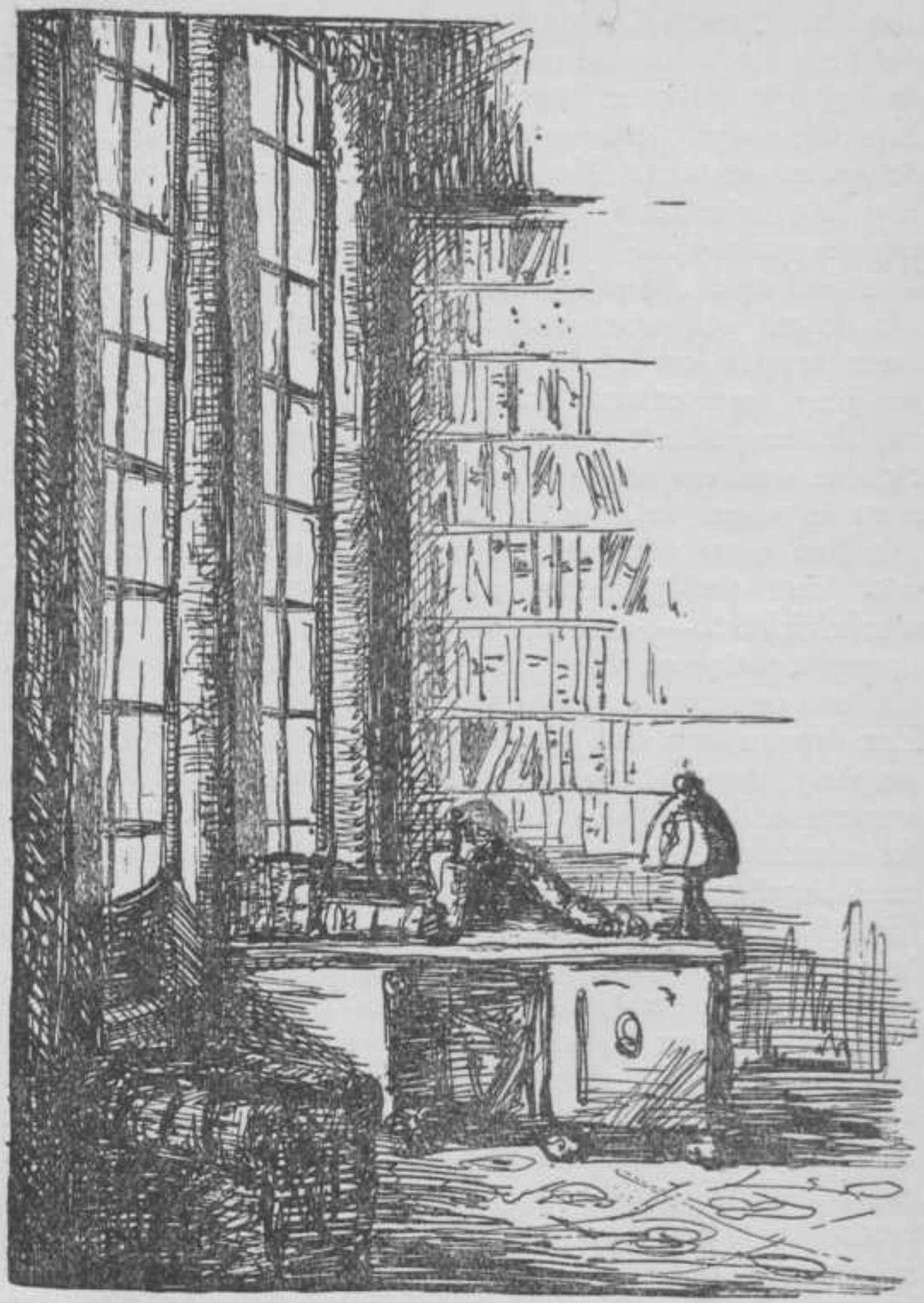

hun lot aan mij onderwerpen, als ik wilde. Ik kon de vrouw van mijn vriend dwingen tot mij te komen, ik kon haar dwingen de mijne te worden; ik kon mijn vriend vernietigen met mijn gedachten — hem vervreemden van haar. Ja, als ik wilde kon ik hem vermoorden. Mijn gedachte kon hem vermoorden.
Toen ik dat uitgedacht had liep ik met groote passen de kamer op en neer en één oogenblik riep ik mijn macht uit — toen mijn moeder angstig binnenkwam. Wat deed het ertoe of zij het was, daar was iemand, tegenover wie ik het kon uitspreken. Ik sprak het uit. Mijn moeder was bang geworden van mijn woorden, en toen ik voor haar herhaalde, dat ik mijn vriend kon vermoorden, zag ik haar heftig schrikken. „Mijn jongen", zei zij, „dan zou je immers een moordenaar zijn." Toen schrok ik zelf. Dat oogenblik kwamen mijn eigen gedachten mij verschrikkelijk voor".
Hier liet de gek het hoofd op zijn hand zinken. Ik ken die oogenblikken van depressie in krankzinnigen, ik wist dus wat mij te doen stond. Ik ging naar hem toe en legde de hand op zijn schouder. „Trek het je niet zoo aan", zei ik vriendelijk, bemoedigend. Hij keek op, zag mij aan en begon toen ineens te schaterlachen, vier minuten lang, zooals ik met mijn chronometer vaststelde. Blijkbaar een aanval van ernstigen graad D 5 uit de nummering van Prof. Charlestown uit . . . .[1])
Nadat ik op den steeds schaterlachenden gek mijn geneesmethode had toegepast en hij weer genoegzaam bedaard was, verzocht ik hem door te vertellen.
„Och professor ging hij voort, veel is er niet meer te vertellen. Mijn moeder dacht dus, dat ik een moordenaar zou worden, mijn moeder geloofde, dat ik nog altijd van die vrouw hield, dat ik mij van haar wilde meester maken. Zij zag alleen de gewone menschelijke behoefte

[1]) Volgt een wetenschappelijke uiteenzetting, die wij overslaan.

in mij, zag alleen daarin de oorzaak van mijn eenzelvigheid, van mijn onophoudelijke studie.
Toen betrapte ik haar erop, dat zij mij bewaakte, mij vervolgde door het huis. Eens 's nachts kwam ik de deur van mijn studeervertrek uit en zag haar haastig de gang door wegvluchten naar haar kamer. Mijn moeder dacht maar steeds aan dat eene, dat ik, haar zoon een moord zou begaan. En toen dat heelemaal in zijn volle duidelijkheid voor mij stond, beklemde dat idee mij ontzettend, ik voelde de consequentie van dit alles. Als mijn moeder dacht, dat ik een moordenaar was — dat sterk en onophoudelijk dacht . . . . dan moest ik een moordenaar worden.
Mijn moeder vervolgde mij. Zij sliep niet, at niet, vervolgde mij. Zij was mij een angstdroom en een obsessie. En die bleeke schim, die naast mij voortleefde, zou mij dwingen een moordenaar te worden. Dat mocht niet, ik wilde geen moordenaar zijn. Ik wilde mij van die angst, van die obsessie bevrijden. En er was geen bevrijding. Zij beloerde mij, bespioneerde mij. Op een nacht weer zag ik haar voor mij staan, toen ik mijn deur opende; in haar nachthemd stond zij daar voor mij, de oogen wijd uitpuilend . . . de geest, mijn kwade geest die mij in het verderf dwong . . . toen heb ik het gedaan. — En ik moet U zeggen dat het mij merkbaar heeft opgelucht. — U begrijpt er zeker niet erg veel van professor?"
Ik was stil van zijn verhaal geworden, ik moest erkennen, dat het buiten het gewone kader viel.
„En professor, kunt U iets voor mij doen, interesseert U zich nog menschelijk voor mij?"
Ik antwoordde hierop niet, maar maakte aanstalten om heen te gaan.
„En professor, ze hebben U immers verklaard dat ik gevaarlijk was. Dat hebben ze ook gedacht, dus zal er wel iets van waar zijn. Ik vind dat ik U niet kan

laten gaan, zonder U een klein staaltje van mijn gevaarlijkheid te geven."
Hierop wierp hij mij luid lachend een boek naar het hoofd, dat ik echter bijtijds had zien aankomen, zoodat het mij niet trof. Ik maakte mij snel uit de voeten en verliet het gesticht.
Het geval hier belicht vertoont sterke analogie met het geval van de vrouw uit Hampshire . . . [1])

---

[1]) Het overige is voor onze Hollandsche lezers niet van belang.

VERLANGEN

Dorstend naar haar reed hij naar huis terug. Achter hem zijn troep mannen, dravend, jolend na overwinning in den krijg.
Donker en koud.
De teugels gevierd reed hij achter zijn wenschen aan, ze voor hem voelende stormen in wilde vlagen van verlangen om weer terug te bonzen tegen onzekerheid en als ebgolven neer te vallen op zijn hart; zijn oogen droog, zijn keel gesnoerd.

Kletterend slaan de paardehoeven op de valbrug; de hof is dood van verslagenheid.
Moe en verschrikt de ridder, hoorende, niet luisterende naar zijn onderdanen.
Haat, ontembare drift; huilende van angst vliegt hij op.
Hysterisch krijt hij om vrijwilligers.
Zijn vrouw ontvoerd, beleedigd, gestolen door zijn aarts-, zijn oervijand.

Paardehoeven donderen over de valbrug, opnieuw neergelaten. Door de nacht gaat hij heen, op zoek naar zijn vrouw, naar wraak.
Achter hem zijn getrouwen; de oogen droog, de kelen gesnoerd.

De geheele nacht door het woud, verpletterend wat zij op hun tocht tegenkomen, slaan zij een vlammende weg van haat tusschen hun huis en dat van hun vijand.

Bij het doel, de burcht, waar Zij zijn moet, opgesloten, lacht sarkasme van de muren en van de opgehaalde brug. Het is vroege morgen, er is rust; daar binnen de muren, waar snorkend slapen de boeven met hun buit.
Tierend heeft hij om wraak geroepen, de gracht omcirkelend die haar van hem scheidde; zijn bloed huilend, vlammend rood boven hem uit.

Vet, patserig zijn de knechten van zijn vijand, vuil grijnzend, omdat als honden zij ook zat en lui zijn, nu hun heer bevredigd is, op den muur verschenen en schieten met het trotsche bewustzijn van inferioriteit hun pestende pijlen tegen den onschendbaren muur van loeiende haat, de wrekers.

Machtig en trotsch, goud gedegen onder de vanen van vechters voor het recht, zijn op Zijn roep zijn vrienden gekomen met rustige verontwaardiging, om te wreken hun vriend en hem te helpen; om te bevrijden uit de handen van dat vuil, de edele vrouwe, het hart van haar ridder. Als een vaste band van recht de manschappen nu staan rondom de burcht, rondom de gracht; groot en ernstig ieder; alles onschendbaar.
Daar tusschen snellend van hier naar daar, onrust en haat, niet te benaderen voor zijn helpende vrienden, als een tierende leeuw; hij loopt rond. In zijn hand dag en nacht het zwaard, in zijn oogen de haat.
Bij vallenden avond, als de posten gezet zijn en de zon haar laatste gouden licht afwerpt tegen de muren; ook bij het eerste teere schijnsel uit het Oosten opnieuw, gaan zijn schreden waggelend voort, cirkelend om haar en nooit haar kunnende benaderen, zijn oogen naar haar gekeerd, waarvan hij de oogen gekeerd weet naar hem, vervloekend de macht van het recht, dat hij doelloos aan zijn zijde voelt.

Op een ochtend in het eerste teere trillen der nevelweefselen door de lucht; alles stil, alles slapend, is zijn wezen een droom, gescheiden van zijn lijdend lijf; alleen zijn oogen, zacht en liefdevol, omvatten Haar, hoe zij stil, zonder geluid, zacht wapperend haar kleed, haar handen gestrekt naar hem, gaat langs de tinnen, over de muur, vrij en ongeschonden, rein teruggekeerd en licht van liefde.

Hij, zijn handen gestrekt naar haar, loopend, niet geloovend, lichaamloos, gelijk met haar aan den overkant; beide naar de poort, de brug.
Als door een wonder vanzelf, de deuren open, de brug neer; gehoorzaam en vereerend.
Zij in de opening van de poort; hij op de brug.
Schreden weigerend hun harten, hun handen, hun zielen vallend naar elkaar in duizelende vaart, beenen zwaar achter.
Na een eeuw van verlangen, eindelijk ontvangend elkaar, stervend van liefde, dood van geluk.
Trouw en rein, twee zielen midden op de brug in eeuwige omstrengeling, vredig en zacht, voor altijd verlost, samen stijgend naar een hemel, waar voor hen geen onrecht en geen wraak, geen lijden, alleen zaligheid is.

Schreeuwend de menschen, joelend de boomen vallen neer in ellende, dat ze wortelen moeten blijven in den vergiftigden bodem, achterblijven in den kouden wereld zonder zon, zonder liefde.

B.

FRAGMENT UIT DEN CYCLUS: ESMERALDUS DE GEWELDIGE.

IIde Boek. Behandelende de gemeen-zedelijke eigenschappen van het Temperament.

7de Hoofdstuk. Van het Vertrouwen.

„Vertrouwen, mijne Vrienden," zoo begon Esmeraldus de Geweldige zekeren avond zijne verhandeling, „is het zout der aarde."
Ik heb dit steeds bij mij gedragen als een onmisbaar gedeelte van mijn goed humeur. Nooit heb ik spijt gehad mijn vertrouwen te hebben geschonken, nooit heeft het tegendeel mij het schaamrood op de wangen doen jagen. Wanneer ik geld uitleende aan zekeren man — ik deed dit slechts, wanneer zijn waren aard mij bekend was, en indien goede borgen voor hem instonden — dan handelde ik steeds in de overtuiging, dat voornoemd jonkman niet slim genoeg zou zijn, mij handig te bedriegen, en dat een laffe vrees voor het gerecht hem weerhouden zou, zijn belofte te breken.
Voor niemand en niets koesterde ik argwaan. Hoe kon ik anders één gelukkig uur mijn eigen noemen, als ik niet vertrouwde op de stevigheid der daken, zoolang niet een pan, doordringend in het machtig gewelf mijner gedachten, mij van het tegendeel zou overtuigen. Neen, mijne vrienden, vertrouwen, bedachtzaam geschonken, is als de olie in het katoen van mijn petroleumlamp; het geeft zijn schijn het geeft zijn warmte, in kleine hoeveelheid en voor alles mij ter verlichting.
Ik zal U verhalen een gesprek, dat ik had met een vriend, die tot mij kwam in arren moede en heenging, rijker dan te voren.
Deze vriend behoorde tot die menschen, die langzaam doen verteren hun heilige ziel in den schroeienden gloed van hun rafelend denken. Dat zijn zulke, wier bleeke

ingeteerde wangen door een bessensaprood wordt getint, wanneer het erom gaat in holle, vooze bewoordingen, de machtig mooie uitingen van een fijn menschenbestaan, — dat wat te vol is om te benaderen, dat wat te rijk is om te schatten, dat wat ons huiveren doet in groot ontzag voor de majesteit en de heerlijkheid van het leven, — in leege bedenkingen en leugenachtige voorbeelden te profaneeren en te verwateren.
Nu was mijn vriend de ergste niet. Hij knoeide en plukte slechts aan zijn eigen-ik, en het is een gelukkig verschijnsel, dat dergelijke menschen het grootste deel van hun leven doorbrengen binnen de goed gesloten hekken van een zenuwinrichting.
Welnu. Op zekeren avond komt hij bij mij, overvloeiend van problemen. Op mijn verzoek te gaan zitten, nam hij een stoel. Dit verwonderde mij geenszins, daar het zijn gewoonte was.
Met onbestemden blik mat hij den afstand tot mijn bureau, kromp ineen en stond toen op. Behoedzaam naderde hij de deur, opende die en keek, naar buiten. „Zijt gij allang zoo?" vroeg ik. Er kwam een onheilspellende kleur in zijn oogen en rauw was zijn stem, toen hij vroeg: „Hoe?"
Het is mijn gewoonte op dergelijke vragen geen antwoord te geven, en ik wachtte af. Plotseling sprong hij naar mij toe: „Ben ik het, of ben ik de andere?"
„Het zal wel niet zijn!" ontweek ik hem. „Dus toch," mompelde hij dof. Weer spraken wij niet gedurende vele minuten.
Toen opeens zeide hij: „Kent ge den....?" „Neen", antwoordde ik, „zoo niet. Zeg mij in het kort, zijt gij de moordenaar?" „Bijna," kwam het toonloos van zijn gevulde lippen.
Dit was het begin. In jagende woorden deelde hij mede, hoe hij een nieuw systeem der menschelijke ziel had gevormd. Hierbij ging hij uit van zeven oerinstincten,

die hij ontdekt had in de Aartsvaderen uit het Oude Testament. Vervolgens legde hij een verklaring af, dat zijn voortbestaan op deze aarde geen beteekenis meer voor hem had, als hij zelf niet overtuigd was van deze beteekenis, en tenslotte beleed hij, dat hij twijfelde aan zichzelf.

Ik trachtte hem op te beuren en schoof hem daartoe mijn gevulde sigarenkist toe. Eén nam hij eruit, keek er lang naar, hield deze voor zich en omsloot hem met de toppen van zijn vingers. Er kwam een vastberaden trek om zijn mond, ik hoorde het knarsen van zijn hobbelende voortanden en met een korten ruk brak hij de sigaar in twee helften. „Ziedaar," riep hij triomfantelijk uit.

„Ik weet het," was mijn antwoord, „deze sigaren zijn wat droog, maar een voorzichtig rooker kan er desalniettemin eenige genotvolle oogenblikken mee doorbrengen. Evenwel, mijn vriend, al deedt gij hetzelfde met nog een sigaar — vooronderstelt blijft altijd, dat ik de kist onder uw bereik liet — ik zou nog niet gelooven aan de onherstelbaarheid van uw denkvermogen!" En zacht voegde ik er aan toe: „Ik heb in U vertrouwen!"

„Hebt gij dat?" riep hij uit. „Dus dan is het toch mogelijk, dat die onzichtbare onwrikbare band bestaat tusschen twee menschenharten. Datgene, dat de zon is voor de bloemen en de regen voor de weide, datgene, dat leven geeft en leven doet, de bron van alle begrijpen en de zee van alle verwachtingen, dat zoudt gij mij schenken! Gij, mijnheer!.... Gij zijt een schurk!"

Alhoewel ik mij zelden door verbazing bevangen voel, — alleen dan, wanneer ik een gedachte put uit het eigenste zelf, komt er een zachten gloed van verwondering — zoo leek het mij toch, dat hij zijn gevoelens onder te sterke bewoording weergaf. „Ja," antwoordde ik hem, „in U heb ik vertrouwen. In Uw simpele woor-

den, in Uw eerlijken blik, in Uw vasten gang, in het bouwen op Uzelf, in het rotsvaste geloof van een resultaat Uwer meeningen, daarom heb ik in U vertrouwen."
„Bah! Zoo zijt gij dus," grimde hij. „Ik zal het U zeggen waarom ge er zoo over denkt. Hierom, mijn vriend, omdat ge bevreesd zijt voor U zelve. Wanneer ik tot U gekomen was met woorden, die de sappige brei in Uw hersenen beroerde, wanneer ik met omschreven plannen kwam, die Uw lodderig oog zouden treffen als een hersenschim van een waanzinnige, wanneer ik U de gelegenheid had gegeven U te verdedigen, te verzetten tegen mijn plannen, dan waart ge mij tegemoet gekomen met de bonkige horens van een trekos en ge had U verweerd als een beschonkene, die naar het spinhuis wordt weggevoerd. Dan hadt ge de vleezige knokels van Uw slapweeke handen mij in het gezicht geduwd, dan hadt gij aan kunnen toonen mijn zelfzucht, mijn machtslust, dan hadt ge mij uitgelachen, omdat Uw brein zich door een waan wist bevangen!
Dan hadt ge U sterk gevoeld in de ommuring van Uw zoetige tevredenheid, dan hadt ge me geen vertrouwen geschonken.
Alleen nu, waar de geest van mijn wezen U verre blijft, waar een onzichtbare macht U den stuggen wervelkolom doet buigen, waar Uw slaperig oog verblind wordt door den helderen glans van mijn smartelijke wenschen, nu schenkt Gij mij Uw vertrouwen. Bah!"
Mijne Vrienden, zoo waren zijn woorden. Met de behagelijke kalmte, waarmee een Lucullus zijn tafel zag spreiden, genoot ik de edele verontwaardiging van zijn heerlijk zelfvertrouwen.
„Gij hebt gelijk, mijn vriend," sprak ik, „Uw woorden dragen den kern van groote levenservaring. Ge spreekt tot mij als een waarachtig vriend en opent Uw heiligste denken voor mijn aangezicht. Ge staat daar als een ongehouwen rots, een ongeknotten boom. Gij schonkt

mij het vertrouwen, dat zelden mij gewerd; het vertrouwen te mogen lezen in uw hart."
„Dom zijt gij Esmeraldus, oerdom, onversneden dom, gelijk de trekken op het gelaat van een os, wanneer men hem op 't Paaschfeest een krans van marjolein legt om de bonkige schoften. Tot in het binnenste van uw slijmerige ziel wijst mij het glibberige pad uwer woorden. Weet gij, wie zoo spreekt? Zoo kermt een lafhartige tegen den sterkeren om terug te smeeken zijn ontroofd bezit. Weet gij welk vertrouwen dit is? Van hem, die spreekt tot een vriend wiens oogen zich richtten op haar, die hij zelve bemint, maar in angstige vreeze zich niet kan besluiten zijn kleffe hand haar te reiken. Hoe kwam ze bij u op, deze te vroeg geborene, deze onvoldragen gedachte te koesteren aan uw sidderend kleine hart. Gij wilt mij Uw vertrouwen schenken? Gij, die niet meer voor mij zijt als een mugje in het net van de kruisspin, als een spijker in de band van mijn voertuig, als een vloo op de beenige uitsteeksels van mijn schouderbladen. Ik kan er niet bij; onmachtig is het gereik van mijn krommende vingeren, en hoe ik mij wring bij het knagende voortduren van uw martelend pijnigen, steeds blijft gij ongenaakbaar voor den knellenden greep van mijn rondgevijlde nagels!"
In stille verwondering had ik den machtigen stroom zijner rondgebouwde zinnen gevolgd, en terwijl hij terugzonk in zijn stoel, uitgeput en hijgend naar adem, kinkte ik hem vriendelijk begrijpend toe en sprak:
„Bravo! Geweldig zijn uw vorderingen, mijn vriend. Laat me u dit zeggen als kenner en liefhebber. Gij hebt talent. Zelden zag ik een smakeloos gerecht zoo heerlijk ter tafel gebracht, zelden werd grofheid zoo fijntjes voorgedragen. Uw woorden hebben den harden klank van klokken, uit edel metaal gegoten, die luiden om een schurk te begraven. Uw zinnen zijn afgerond tot soepele lijnen, die den weg aangeven naar een modderpoel. Uw denken is toegespitst als de fuik, waarmee men den edelkarper

wil vangen. Uw doel zij bereikt. Uw vertrouwen beloond. Hier in het tweede vakje van mijn groflinnen portefeuille draag ik het bezit van vijfentwintig zilveren guldens. Ten laatsten male zeg ik: Gij hebt mijn vertrouwen; een vertrouwen zoo groot als de hemel is boven de aarde en den vasten grond onder uw voeten. Ziehier mijn vriend; ik schenk U in deze overtuiging, uit oprechten vriendschap, een kwart gulden, waarmee ge doen moogt, wat u behaagt. Ik slechts raad u, tracht uw roerende zenuwen te bedaren met een kop zwarte sterke koffie, waartoe dit bedrag juist toereikend is."

Zeer verheugd vertrok mijn vriend, en in ongeschokt vertrouwen kwam hij den volgenden avond weer een kwartje leenen, hetwelk ik hem, zooals van zelf spreekt, terwille van de vriendschap weigerde.

Hiermede eindigde Esmeraldus de Geweldige dezen avond zijn zoo leerrijk verhaal.

VADIA

BEGINVARIUM I.

Moge dit hoofdstuk alleen worden gelezen door hen, die nog in het volle bezit van hun verstandelijke vermogens zijn, en in geen geval door onmondigen of hen, die deze getrouwe copy tot eigen oordeel willen gebruiken.

Nachtboek van een Kamenier.

BEGINVARIUM II.

Un homme sage est au dessus de toutes les injures qu' on lui peut dire.

Molière. „Le Bourgeois Gentilhomme."

OP WILDBRAAD S. P.

Te midden op den disch, daar stont een stuck gebraden
Maar wat 'et wezen mocht, en konde niemand raden
Hij voor wie dat 'et stont en die het beest ontleet
Verklaert ook even-selfs, dat hij het niet en weet.

OP HARRIS.

De dagen, die ik nog beschikbaar heb voor mijzelf wou ik besteden om een overzicht te krijgen van Fred's werkzaamheden.

Jeanne Reyneke van Stuwe. „Ik."

OP SENATOREN

Zal dat, wat niets te beteekenen had, nu een beslissende invloed krijgen?

Michaëlis. „Toen de liefde in mijn leven kwam."

OP E. H. J. EN WILLY W.

Maar dat deze lokmiddelen een bedoeling hebben, is nauwelijks twijfelachtig.

Natuur en Vernuft.

OP INSTALLATIES BOVENEETZAAL.

De kosten vielen nogal mee; ze bedroegen 7 Ton.

„De Ingenieur."

OP HARRY D.

Le Poilu aux mille trucs. Carriet.

BEWONERS MIJNBOUWSTRAAT.

Deze patiënten hebben vroeger een tijd gehad, dat ze geestelijk normaal bedeeld waren, maar hunne vermogens zijn geleidelijk afgetakeld.

van Renterghem. „Geestes- en Gemoedsziekten."

THESAURIER, S. P.

En het zou mij niet verwonderen als dat insect was blootgesteld aan de hevigste uitingen van haat.

Lautréamont. „Chants de Maldoror."

OP VIC.

Menigeen vreest voor het studeeren, gelijk de egel voor het baren.

Lijfmedicus der Studenten.

OP DUNNE.

Tout passe et se succède. Moi seul, je demeure.

A. France. „Pensées de Riquet."

OP GEPROLONGEERD SENATOR.

Kaik'es, die aap draagt zijn rood fluweelen zittinkie achter zich aan.

Jan Feith. „Onze Mededieren."

OP GELDERMALSEN.

Maar de meesten denken, dat hij wordt gemarteld door een mateloozen trots.

Lautréamont. „Chants de Maldoror."

OP B. v. B.

Het overdreven gevoel van eigenwaarde verraadt zich door een gemaaktheid in gang en manieren.

van Renterghem. „Geestes- en Gemoedsziekten.

OP INSTALLANDI.

Zij trachten zich zelve zoo best mogelijk voor te doen, en nemen daartoe houdingen aan, die wij als belachelijk beschouwen.

Brehm. „De Apen."

HET LEVEN DER DIEREN ....

Als men ze te na komt, laten zij zich met opgetrokken pooten op den grond vallen.

Brehm. „Op Scharreltjes."

OP GOKKERS.

„Ik wist niet, dat uwe middelen zoo ruim waren", zeide mijn vader met bevreemding.

Van Lennep. „Ferdinand Huyck."

OP KLEINE HUPPELAAR.

Maar Wim Pielewiet liet zich niet fnuiken. Nee, in hem brandde een wild energietje, knepper-waaiend als de vlam van een onverwoestbare waxinepit.

Broedelet. „Hofstad."

OP 1e JAARS ONTGROENERS.

Wat moet ik hen onderwijzen?
Wat misprijzen?
Hemel! Ik denk zelf zoo verward.

A. Wolf en B. Deken. „Economische liedjes."

OP GOOCHEL-DOOS.

Beantwoordt ongeveer aan de voorstelling, die het groote publiek zich van een krankzinnige maakt.

van Renterghem. „Geestes- en Gemoedsziekten."

OP N.S.O.-REIZEN.

Met 2 kwartjes de wereld rond.

OP L. L.

Fred, waarom werk je toch zoo. Fred werkt maar, en vindt daar genoegen in. Heusch, hij werkt graag, en met gemak .... hij is zoo rustig, Fred, hij heeft nooit last van ....

Jeanne Reijneke van Stuwe. „Ik."

OP SCHUILVINK IN S. C.

Où allez vous monsieur l'abbé,
Vous allez vous casser le nez.

Lafontaine. „Contes."

OP KROEGPRAESES.

Wees trouw op je post en als eens iets bijzonders van je geëischt wordt, treed dan kloek voor het front en zeg: „Hier ben ik".

E. Knuttel-Fabius.

OP HAASTNOOIT.

Hij was de koning te rijk met zijn instrument en gebruikte het naar hartelust.

„De Werkman."

OP EERSTE-JAARS EN SENAAT.

Iemand, die in een boom een engel ziet, heeft alleen in sterkere mate een vizioen dan iemand, die in een boom, een boom ziet.

L. van Deyssel.

OP K . TSB . K.

Hierdier is het braakproces aanmerkelijk verbeterd.

College Spinnen en Weven.

OP BOVENEETZAAL-INSTALLATIE.

Waterwerk en glijwerk waren goed.

D. S. W. — Verslag Onderlinge.

OP 'T EENDJE.

Zoo tegen de verkiezingen werd hij een beminnelijk man.

„Nieuwe Rt. Ct."

OP ST . . . . MAN.

Versteck, du Narr, dein blutend Herz in Eis und Hohn . . .

Nietzsche.

TUSSCHEN-VARIUM.

Zoo zouden we eindeloos kunnen voortgaan, maar we zullen volstaan met nog vier voorbeelden.

Klopper.

OP EX-VICE-SECRETARIS SENAAT.

Nu moeten je stijf geworden vingers de naald van den overmatigen arbeid maar eens neerleggen.

de Lautréamont. „Chants de Maldoror."

OP KROEGBESTUUR.

There was nothing at all in their characters, commanding respect.

R. Kipling. „Stalky & Co."

OP D. S. C.

„Jullie zijn me toch kinderen", zei juffrouw Tersteeg hoofdschuddend.

N. van Suchtelen. „De Stille Lach."

OP ALMANAK.

Dieses Buch strotzt von Gemeinheit und Unzucht; Sie müssen es lesen.

„Originaldadaïsten."

EIND-VARIUM.

Bij medicijn, zoowel als bij goeden raad is de minst aangename, de beste.

Rabindranath Tagore. „De brief van den Koning."

ADRESSEN

NAAMLIJST DER LEDEN VAN HET D. S. C.

Voor opmerkingen of gewenschte wijzigingen in deze lijsten gelieve men zich te richten tot den Secretaris van den Senaat van het D. S. C.

NAAM	Studie-vak	ADRES	VACANTIE-ADRES
Abeling, H. J.	C 1	Verwersdijk 27	Prinsengracht 688, Amsterdam
Adama van Scheltema, A. P.	S 5	Koornmarkt 38	Huize Westhoven, Lastmankade, Adam
Adriaanse, D. J.	C 4	Heerenweg 12, Rijswijk	Gasfabriek Harderwijk
Aken, G. J. van	W 2	Hooikade 14	Hooikade 14
Aken, J. S. A. J. M. van	T 3	Beestenmarkt 26	Markt A 62a, Oudenbosch
Allan, A. J.	T oh	Binnenwatersl. 15	Zuideinde 11, Wormerveer
Alma, G. H. P.	E 3	Noordeinde 30	de Lairessestr. 151, Amsterdam
Alma, J. F. M.	C 2	Coenderstraat 38	v. Limburg Stirumstraat 15, Utrecht
Ament, G. A.	C 1	Gr. Hertoginnelaan 63, Den Haag	Gr. Hertoginnelaan 63, Den Haag
Amstel, F. van	T oh	Mijnbouwstraat 9	Mijnbouwstraat 9
Andel, D. H. van	E oh	Markt 53	Markt 53
Andrau, W. H.	W 3	Hugoplein 11	Benoordenhoutsche weg 24, Den Haag
André de la Porte, C.W.	E 5	Oude Delft 29	Corn. Schuytstraat 64, Amsterdam
André de la Porte, G. D. C.	C 5	Oude Delft 66	Oude Delft 66
Asbeck, W. F. van	C oh	Laan te Blotinge 8, Rijswijk	Laan te Blotinge 8, Rijswijk
Asselbergs, A. M.	W oh	Voorstraat 12	Parkstr. 11, Breda
Asselbergs, C. J.	T 2	Koornmarkt 11	Villa „Zonnehof", Ginneken
Auer, J. U.	W 4	Piet Heinstraat 14	Boulev. de Ruyter 40, Vlissingen

NAAM	Studie-vak	ADRES	VACANTIE-ADRES
Badon Ghyben, J.	E 3	Hugoplein 11	Heerenweg 231, Haarlem
Badon Ghyben, W.	W o	Hypolitusbuurt 39	Heerenweg 231, Haarlem
Bakels, P. S.	M 5	Koningsplein 49	Wagenweg 4, Haarlem
Bakker, C. M.	B 2	Laan van Over-vest 52	Ministerlaan 5, Hilversum
Bakker, P. J.	C 2	Poortlandlaan 26	Eindenhoutstr. 27 Haarlem
Bakker Schut, F.	C 2	Markt 46	Corn. Jolstraat 101, Den Haag
Bakker Schut, W.	E 1	Turfmarkt 49	Fred. Hendrikl. 167 Den Haag
Baldinger, H. Th.	C 4	Hugo de Groot-straat 18	Hugo de Groot-straat 18
Ballot, H. G.	W 4	Piet Heinstraat 38	Statenlaan 129, Den Haag
Barends, W.	E 3	Geer 6	Delfzijl
Barkey, K. A.	W 3	Verhagen Metman-straat 16, Rijswijk	Verhagen Metman-straat 16, Rijswijk
Bartelds, J. W.	E 4	Noordeinde 1	Zwiepscheweg 619, Lochum
Bartelink, E. H. B.	E 1	Mijnbouwstraat 16	Frankenstraat 110, Den Haag
Batten, W. K. J.	W 3	Hugo de Grootstr. 19, Den Haag	Hugo de Groot-straat 19, Den Haag
Bauduin, Chr. A.	W oh	van Leeuwenhoek-singel 35	Witmakerstraat 2, Maastricht Tel. 126
Bauduin, J. C. L.	E 2	Binnenwatersl. 27	Capucijnenstr. 73, Maastricht
Bedding, W. Chr.	T 5	van Leeuwenhoek-singel 19	van Leeuwenhoek-singel 19
Bel, H. van	E 1	van Leeuwenhoek-singel 18	Groenmarkt, Mid-delburg, Tel. 220
Belinfante, A. H.	T oh	Piet Heinstraat 6	Lomanstraat 10, A'dam, Tel. Z 5732
Bemmelen, R. W. van	M 2	van Leeuwenhoek-singel 12	Emmastraat 28, Haarlem

NAAM	Studie-vak	ADRES	VACANTIE-ADRES
Bemmel Suyck, C. J. van	C 5	Waldeck Pyrmont-kade 144, Den Haag	Waldeck Pyrmont-kade 144, Den Haag
Bendeler, F. A.	W 3	Nieuwelaan 58	Nieuwelaan 58
Bendien, W. M.	T oh	Hugo de Groot-straat 58	Nic. Maesstraat 99, Amsterdam
Bentz v. d. Berg, J. C.	E 1	Regentesselaan 11, Rijswijk	Regentesselaan 11, Rijswijk
Berckelaer, A. J. E. v.	E 4	Oude Langendijk 11 Tel. 516	Oude Langendijk 11 Tel. 516
Berdenis van Berlekom, J. P.	E 4	van Leeuwenhoek-singel 34	van Leeuwenhoek-singel 34
Berg, J. van den	W 4	Rietveldse Toorn	Maaskade 169, Rotterdam
Berg, L. G. van den	C 3	Nieuwelaan 58	Dreef 28, Haarlem
Berge, P. ten	E 1	van de Spiegelstr. 15	Leeuwarderweg 1, Franeker
Berghem, E. N. van	C 2	van Leeuwenhoek-singel 12	van Hogendorp-straat 20, Utrecht
Bergsma, E. H.	E 2	Poortlandlaan 24	Villa Apollonia Lu-ganoParadisoSuisse
Berkhuyzen, E. H.	W 3	Geer 32	Wilhelminalaan 14, Zeist
Beukers, C. F.	T 3	Simonsstraat 8	Stationsplein D2, Helmond
Beydals, J.	W 5	's-Gravendijkwal 143b, Rotterdam	's-Gravendijkwal 143b, Rotterdam
Beynen, A. C.	E 3	Stationspl. 2, Tel. 17	Beusichem
Beynen, L. R.	M oh	L. Copes v. Catten-burgh 51, Den Haag	L. Copes v. Catten-burgh 51, Den Haag
Biemond, C.	C oh	Noordeinde 1	de Lairessestraat 58, Amsterdam
Bienfait, C.	W 2	Simonsstraat 6	Virulyplein 22a, Rotterdam
Bienfait Jzn., J. L.	W 4	Oude Delft 29	Koning.w. 153, Am-sterdam Tel. Z. 256
Bilt, J. P. J. O. van der	E 2	Choorstraat 3	Nassaul. 11a, Den Haag Tel. H 4808

NAAM	Studie-vak	ADRES	VACANTIE-ADRES
Birnie, J. G. D.	W oh	Piet Heinstraat 62	Flierkamp, Twello
Bisdom, J. P.	W 3	Oude Delft 222	Villa Alida, Eindhoven Tel. 615
Blankevoort, W.	W 4	Oude Delft 148	Vijverweg 17, Bloemendaal
Bloemsma, J.	E 4	Choorstraat 58	Choorstraat 58
Bloembergen, F. O.	E 1	van Bleyswijkstraat 129, Den Haag	van Bleyswijkstraat 129, Den Haag
Blom, B. J.	C 4	Noordeinde 1	Noordeinde 1
Blom, J. G. van	M 1	Voorstraat 107	Hooigracht 25, Leiden
Blijdenstein, C. G.	C oh	Oude Delft 176	Frankenslag 396, Den Haag
Bodde, F. G.	C 5	Noordeinde 1	9 Lonsdale G. Tunbridge Wells Kent
Boekelman, W. A.	W 3	Phoenixstraat 13	Maliebaan 79, Utrecht
Boele, P.	W en S oh	van Leeuwenhoeksingel 11	Slikkerveer
Boer, J. K. de	W 1	Simonsstraat 58	Aelbrechtsplein 2d, Rotterdam
Boerma, J. G.	W oh	Geer 68	Lubeckstraat 10, Den Haag
Boetzelaer, D. C. C. v.	W 4	Oude Delft 37a	Huize Middelburgh, Breukelen
Boissevain, E. J. S. G.	C 1	Julianalaan 18	de Lairessestraat 96, Amsterdam
Bolk, W.	E 1	Frederik Hendrikstraat 89	Sweelinckstr. 17bis, Utrecht
Bolomey, B. W.	W 2	Voorstraat 48	Koninginneweg 79, Haarlem
Boltje, W.	C 1	Koornmarkt 53	Stationsweg 14, Heerenveen
Bonhomme, G. H. L.	W 4	Koornmarkt 66a	Gr. Looierstraat 8, Maastricht
Boogaert, H. L.	T 3	Oude Delft 136	Noordsingel R69, Middelburg

NAAM	Studie-vak	ADRES	VACANTIE-ADRES
Borst, G. J. de	C	Noordeinde 30	Springweg 71, Utrecht
Bos, P. A.	W 1	Willem de Zwijger-straat 16	B. 221, Sliedrecht
Boschloo, G.	E oh	Oude Delft 12	Fok, Heerenveen
Bosman, C.	E 3	Brab. Turfm. 83a	Brab. Turfm. 83a
Bosman, C.	W 2	Choorstraat 33	Rijnsburgerweg 27, Leiden
Bosman, G. D.	W 4	Noordeinde 36	IJselkade 3, Zutphen, Tel. 112
Bosman, H. W.	W 3	Hugo de Groot-straat 6	Voormeer 35, Alkmaar, Tel. 304
Bosman, J. W. P.	W oh	Choorstraat 37a	Dubbeldamscheweg 16, Dordrecht
Bosman, P. H.	W oh	Laan te Blotinge 8, Rijswijk	Beatrixstraat 2, Nijmegen
Bouman, C. J. P.	E 1	L. v. Meerdervoort 335, Den Haag	L. v. Meerdervoort 335, Den Haag
Boumeester, H. G.	E 5	Adriaan Pauwstr. 24, Den Haag	Adriaan Pauwstr. 24, Den Haag
Bourdrez, H. H.	M 2	Danckertstraat 35, Den Haag	Danckertstr.35, Den Haag, Tel. M. 1557
Bourdrez, F. J. M.	C 5	Voorstraat 107	Danckertstr.35, Den Haag, Tel. M. 1557
Bouricius, R. J.	T 3	Conradkade 12, Den Haag	Conradkade 12, Den Haag
Boussart, A. F.	E 3	Voorstraat 76	2 Rue de la Grosse Tour, Brussel
Boutmy, Ch. A. J.	W 5	Frankenslag 333, Den Haag	Frankenslag 333, Den Haag
Braam. S. van	W 5	van Vredenburg-weg 100, Rijswijk	van Vredenburg-weg 100, Rijswijk
Brandeler, A. L. v. d.	C 3	Voorstraat 99	Celebesstraat 47, Den Haag
Bremen, H. J. van	W 5	Voorstraat 58	Leidschevaart 224, Haarlem

NAAM	Studie-vak	ADRES	VACANTIE-ADRES
Brero, A. J. van	T oh	Oude Delft 12	Frederikslaan 1, Apeldoorn
Breukink, G. J. C.	E 4	Kleiweg (bij Hoornbrug), Rijswijk	Gendringen
Breuning, H. A.	B 3	Voorstraat 4	Stadhouderslaan 96 Utrecht
Brevet, A. A.	C 3	van Leeuwenhoeksingel 35	Prins Mauritsplein 1a den Haag
Brinkman, J. A.	C 4	Oude Delft 98	Hoflaan 102, Rotterdam
Broekema, G. W.	B 5	Voorstraat 29	IJselkade 19, Kampen
Brommet, J. H.	W 1	Hugo de Grootstraat 14	Dalweg, Hilversum
Bruggen, B. E. van	S 5	Hugo de Grootstraat 60	Johannes de Vijghstraat 10, Nijmegen
Bruïne, B. de	E 5	Vlamingstraat 72	Dorpstraat 1, Boskoop
Brunting, A.	W en E oh	Houttuinen 1	1e v/d. Boschstraat 4, Den Haag
Brunting, G. Chr.	W oh	van Leeuwenhoeksingel 3	1e v/d. Boschstraat 4, Den Haag
Bruyn. H. W. O. de	W 5	Celebesstraat 29, Den Haag	Celebesstraat 29, Den Haag
Bruyn, W. de	E en W_1	Badhuisweg 88, Scheveningen	Badhuisweg 88, Scheveningen
Bruyn Kops, J. W. de	B 1	Hugoplein 10	Schenkkade 223, Den Haag
Burgerhout, H. A.	W oh	Oude Delft 35	Prinses Julianalaan 96, R'dam, Tel. 3712
Bijker, J. J. B.	W 3	Frankenslag 108, Den Haag	Frankenslag 108, Den Haag
Bijlert, J. L. van	E oh	Rotterd. weg 9	Sloetstraat 1, Nijmegen
Bijleveld, W. J.	E 2	Simonsstraat 66	Adr. Pauwstr. 12, d. Haag, Tel. S. 1378
Bijleveld, W. J.	E 3	van Leeuwenhoeksingel 6a	Wilhelminastr. 33, Amersfoort

NAAM	Studie-vak	ADRES	VACANTIE-ADRES
Cahen, M.	E 1	Spoorsingel 50	Havensingel 15, 's Hertogenbosch
Campioni, E. Ch.	S 1	L. v. Meerdervoort 348, Den Haag	L. v. Meerdervoort 348, Den Haag
Cappelle, A. E. F. van	W 4	Oude Delft 37	Bergsingel 125, Rotterdam
Cappellen, E.A. van der	E 1	Havenstraat 7a	L. Copes v. Cattenburgh 15, Den Haag
Carp, C. F.	W 3	Hypolitusbuurt 37a	Aarlescheweg, Helmond
Cartier v. Dissel, E. D.	M oh	Oude Delft 209	Nieuwe Ginnekenstraat 40, Breda
Cartier v. Dissel, J. W.	W 2	Oude Delft 84	Marksingel 1, Breda
Cleeff, A. S. van	T 2	Piet Heinstraat 6	Mathenesserl. 248, Rotterdam
Clignett, W. A.	T 3	v. Beverningkstraat 166, Den Haag	Bergstraat 33, Amersfoort
Coenen, J. G.	E 4	Oude Delft 30	Oude Delft 30
Cohen Stuart, K.	W oh	Oude Langendijk 13	Ampèrestraat 16, Den Haag
Cohen Stuart, M.	E oh	Oude Langendijk 13	Oude Langendijk 13
Cohen Tervaart, W. A.	C oh	Markt 9	Julianaweg 251, Overveen
Colenbrander, B. W.	C 4	Oude Delft 37a	Heemstede N.-H.
Cool Jr., W.	C 3	Phoenixstraat 15	Statenplein 19, Den Haag
Cornasz, G. E. E.	S 3	Laan v. Overvest 34	Rue St. Claire. Orbe (Zwitserland)
Cramer, A. A.	T 4	2e Schuitstraat 109, Den Haag	2e Schuytstraat 109, Den Haag
Cuipers, C. J. A.	W 1	Houttuinen 2	Hoflaan 20, Hilversum, Tel. 1089
Cijfer, J. A.	T 1	Nieuwe Plantage 65	Oosterpark 60, Amsterdam

NAAM	Studie-vak	ADRES	VACANTIE-ADRES
Daalen, M. van	C 5	van Leeuwenhoek-singel 17	„Dorpzicht", Bennekom
Daamen, N. P. J.	T 3	Corn. Trompstr. 82	Willem II straat 9, Tilburg
Dam van Isselt, J. van	E 2	Lange Geer 8a	v. Blankenburgstr. 12, Den Haag
Davis, M. O.	C 4	Molenstraat 4	Molenstraat 4
Dedem, G. W. van	M 2	Choorstraat 3	Kon. Wilhelm.str. 1 Amersfoort
Dedem, J. W. C. van	C 1	van Leeuwenhoek-singel 19	Huize „Alerdinck", Heino
Deinse, A. J. van	W 2	van Leeuwenhoek-singel 5	Zonnelaan 11, Heemstede
Dejongh, P. P. F.	C oh		Kromme N. Gracht 14, Utrecht
Dekker, A.	T oh	Zuidwal 7a	Parkw.15, Bloemen-daal, T.22108 Haarl.
Dekker Jzn., J.	S 4	Klein Persijnlaan 8, Wassenaar	Klein Persijnlaan 8, Wassenaar
Dekkers, C. Z. W.	S oh	van Leeuwenhoek-singel 24	Heemraadsingel 199 Rotterdam
Dekking, B.	C 1	Koornmarkt 66a	Kon. Emmaplein 8, Rotterdam
Delden, P. van	T oh	Statenlaan 54, Den Haag	Statenlaan 54, Den Haag
Delfos, C. F.	C oh	v. Bleyswijkstr. 18, Den Haag	v. Bleyswijkstr. 18, Den Haag
Deurvorst, F. B. M.	T 4	Heemskerkstr. 15	Ulft (Gelderland)
Deventer, A. M. van	T 4	Hoogewoerd 12, Leiden	Hoogewoerd 12, Leiden
Deventer, W. van	W 3	Ieplaan 30, Den Haag	Ieplaan30, DenHaag
Diepeveen, W. G.	W 5	van Leeuwenhoek-singel 11	Slikkerveer
Diggelen, C. A. van	E 4	Oude Delft 209, Tel. 459	Kl. Weezenland 18, Zwolle. Tel. 55
Dinger, H. L.	M oh	Binnenwatersloot 6	Westersingel 38, Rotterdam

NAAM	Studie-vak	ADRES	VACANTIE-ADRES
Dinger, Mr. W. N.	C 3	Voorstraat 1	Voorstraat 1
Ditzhuyzen, G. O. J. v.	W oh	Oude Delft 66	Wittesingel 94, Leiden. Tel. 1490
Ditzhuyzen, W. L. C. v.	W 5	Oude Delft 66	Wittesingel 94, Leiden. Tel. 1490
Doeve, A.	E 2	Lubeckstraat 97, Den Haag	Lubeckstraat 97, Den Haag
Doornik, C. D.	S 5	Piet Heinstr. 32	Van Swietenstr. 85, Den Haag
Doornweerd, H.	W 2	Oostsingel 20e	Pr. Mauritslaan 100 Den Haag
Dort, Th. K. L. van	C 4	Piet Heinstraat 53	Piet Heinstraat 53
Douwes Dekker, D.	E 2	Binnenwatersl. 29	2e Ant. Heinsiusstr. 64, Den Haag
Douwes Dekker, J. M.	E 1	Laan v. Overvest 66	Fr. Hendrikstr. 88, Utrecht
Douwes Dekker, C. E.	E 1	Laan v. Overvest 44	Columbusstr. 172, Den Haag
Dragt, A.	C 4	Markt 48b	Markt 48b
Driel van Wageningen, C. van	T 2	Coenderstraat 38	Wilhelminapark 25, Utrecht
Driessen. E. L. A.	E 3	Spoorsingel 63, Tel. 1024	v. Miereveltstr. 3, A'dam. T. Z 2411
Driessum, J. A. van	C oh	Phoenixstraat 37	Bas Backerlaan 4, Apeldoorn
Dufour, G. A. V.	S 4	Piet Heinstraat 9	Aven. de Tervueren 113, Bruxelles
Dumont, J. B.	C oh	Laan v. Overvest 54	Wittesingel 90, Leiden
Dunné, W. H. B. van	C oh	Noordeinde 36	Koningsl. 51 Utrecht Tel. 2989
Dura, M.	B 1	Beukelsdijk 105b, Rotterdam	Beukelsdijk 105b. Rotterdam
Duyvenbode Varkevisser, C. B. v.	E 1	Oude Delft 120	Oude Delft 120
Duyvis, J. S.	B 3	Brab. Turfmarkt 77	Villa „De Horst", Bosch en Duin

NAAM	Studie-vak	ADRES	VACANTIE-ADRES
Duyvis, P. M.	W 4	Spoorsingel 63	Joh. Verhulstw. 69, Santpoort
Dijk, R. van	E 2	Oude Delft 15	Kerkplein 6, Assen
Dijkgraaf, J. M.	W 1	Nieuwe Plantage 62	N. Zuylensteinstr. 1, DenHaag. T.H. 1281
Dijkstra, A. J.	C 3	van Bylandtlaan 19, Den Haag	van Bylandtlaan 19, Den Haag
Dijkstra, A. A.	C 1	Oude Delft 142	Banstr. 2, Den Haag
Dijkstra, B.	M 3	Markt 37b	Verl. Dracht 301, Heerenveen
Dijkstra, G.	B 2	Obrechtstraat 504, Den Haag	Obrechtstraat 504, Den Haag
Ebeling, J. F.	W oh	Hugoplein 11	Heemraadsingel 299 Rotterdam
Eilbracht Hzn., G. F.	W 3	Voorstraat 79	v. Boetzelaerl. 171, Den Haag
Ekker, M. H.	C 4	Choorstraat 58	Choorstraat 58
Einthoven, W. F.	E oh	van Leeuwenhoek-singel 16	Morschweg 66, Leiden, Tel. 640
Eldik, B. van	W 4	Phoenixstraat 15	Beukerstraat33, Zutphen
Elion, E.	T 5	Rotterd. weg 6	Duinw.35 DenHaag Tel. Schev. 225
Elion, M.	B oh	Noordeinde 45	Duinw.35 DenHaag Tel. Schev. 225
Engelberts, W. M. H.	C oh	van Leeuwenhoek-singel 28	v.Boetzelaerlaan 65, Den Haag
Enneking, L. C. M.	E 2	Voorstraat 76	Spoorl. 98, Tilburg Tel. 102
Ente, A. J.	T 5	Noordeinde 50	Spoorl. 24, Tilburg
Epen, J. H. van	W 2	Nieuwelaan 64	Moreelsestr. 35huis, A'dam. Tel. Z. 888
Erp, J. W. Th. van	B 1	Poortlandlaan 34	Albertinastraat 12, Den Haag

NAAM	Studie-vak	ADRES	VACANTIE-ADRES
Erven Dorens, E. C. v.	W 4	Oude Delft 37a	Koninginneweg 54, Amsterdam
Escher, J. P.	S 5	Piet Heinstraat 12	Columbusstr. 152, Den Haag
Essen, W. van	W 2	Mathenesserl. 481, Rotterdam	Mathenesserl. 481, Rotterdam
Eversdijk Smulders, C. M. R.	E 2	Nieuwe Plantage 65	Frankenstraat 36, Den Haag
Everwijn, R.	W 2	Binnenwatersl. 29	Schotersingel 15, Haarlem
Eyk Bijleveld, J. A. v.	W oh	Oude Delft 137 Tel. 262	Schaarsbergen bij Arnhem
Fels, M. C.	E 1	Emmastraat 51, Den Haag	Emmastraat 51, Den Haag
Fick, A. L. J. M.	T oh	Oude Delft 18	Heuvel Oosterhout (N.-Br.)
Filet, B.	T 4	Charl. de Bourbon-straat 87, Den Haag	Ch. de Bourbonstr. 87, Den Haag
Fokker, H. G.	W oh	Beukelsdijk 84d, Rotterdam	Beukelsdijk 84d, Rotterdam
Fonteyn, J. Walraven		Hooge Rijndijk 4, Leiden	Hooge Rijndijk 4, Leiden
Forbes, R. J.	T oh	Oranjelaan 34, Rijswijk	Oranjelaan 34, Rijswijk
Franco, H.	W 2	Voorstraat 48	„Clematis" Mesdag-laan 11, Bilthoven
Frank, F.	E 3	Stationssingel 7a, Rotterdam	Stationssingel 7a, Rotterdam
Franken, M. H. K.	W oh	Coenderstraat 9a	Pellink, Lochem
Fritzlin, M. C.	C oh	Oude Delft 12	Oranje Nassaupark 4, Leeuwarden
Froger, J. H.	B 3	Burgwal 16	Pr. Hendrikstr. 70, Ginneken
Fuhri Snethlage, W.	S oh	Maerten Tromp-straat 20	Westdam 3, Woerden
Furnée, J. M.	T 2	Tasmanstraat 194, Den Haag	Tasmanstraat 194, Den Haag

NAAM	Studie-vak	ADRES	VACANTIE-ADRES
Furstner, H.	W oh	Willem de Zwijger-straat 10	Gr. Hertoginnel. 33, Den Haag
Fijnvandraat, J. A.	W 3	Oude Delft 35	Heerengracht 17, Weesp
Gaymans, Ch. J.	C 5	v. Blankenburgstr. 44, Tel. M 4937	v. Blankenb.str. 44, DenHaag, T.M4937
Gelderman, C.	W oh	van Leeuwenhoek-singel 35	Noordenb.singel 13, Deventer, Tel. 394
Gentil, A. J.	T 5	Voorstraat 58	Voorstraat 58
Gerbers, W. J. P.	C 5	Ieplaan 69, Den Haag	Ieplaan 69, Den Haag
Geuns, L. van	C 1	v. Weede v. Dijkv.-str. 41, Den Haag	v. Weede v. Dijkv.-straat 41, Den Haag
Geuns, J. van	T 2	Hugoplein 11	„Slamat", Bilthoven
Geus, J. P. de	W 4	Oegstgeesterlaan45, Leiden	Oegstgeesterlaan 45 Leiden
Gilde, C. P.	C 4	Binnenwatersl. 16	Pottenmarkt 408, Middelburg
Gils, J. F. L. van	C 4	Hugo de Groot-straat 22	Hugo de Grootstr. 22
van Gilse, A. J.		Julianalaan 4	Julianalaan 4
Goch, A. H. J. van	M 2	Frankenslag 318, Den Haag	Frankenslag 318, Den Haag
Goemans, G. S.	C 1	Nieuwe Haven 71, Schiedam	Nieuwe Haven 71, Schiedam
Gooszen, J. A. H.	W 3	van Leeuwenhoek-singel 35	St. Anfridusstraat 2, Amersfoort
Graaff, P. F. N. van de	T oh	van Leeuwenhoek-singel 11	van Leeuwenhoek-singel 11
Graaf, H. K. de	E 1	L. v. Overvest 44	Lat. Schoolstr. D 25 Middelburg
Granada, R. H. de	E 3	Hugoplein 11	Nassau Dillenburg-straat 34, Den Haag
Gratama Bzn., B. J.	B oh	Markt 9	Sweelinckstraat 23, Den Haag

NAAM	Studie-vak	ADRES	VACANTIE-ADRES
Gratama Bzn., E. J.	W oh	Markt 25	Sweelinckstraat 23, Den Haag T.M 2380
Greef, J. W. L. de	C 1	Hugo de Groot-straat 10	Statenlaan 111, Den Haag
Groen, D. J.	E 3	Oude Delft 120	Kenaupark 10, Haarlem
Groenier, U. M.	E 1	Gr. Hasenbroekweg Wassenaar	Gr. Hasenbroekweg Wassenaar
Groot, C. de	C 4	L. v. Meerdervoort 384, Den Haag	L. v. Meerdervoort 384, Den Haag
Groot, E. L. de	T 2	Oostplantsoen 1b	Beeklaan 510, Den Haag
Groot, J. E. de	T 4	Buitenwatersloot 7	Beeklaan 510, Den Haag
Groote, G. J. D. de	C 4	Hugo de Groot-straat 28	Hugo de Groot-straat 28
Groothoff, C. W. J.	C oh	Oostsingel 75	Mauritsstraat 8, Utrecht
Gijsen, V. J. L. M.	W 4	Corn. Trompstr. 28	Corn. Trompstr. 28
Haarman, J. C.	E 3	Havenstraat 8a	Kastanjelaan 7, Velp, Tel. 545
Haas, G. P. de	W 5	Voorstraat 94	Voorstraat 94
Haas, Th. P. de	E 4	van Leeuwenhoek-singel 12	Zoutelande
Haas, J. de	E 3	Oude Delft 79	Heerenstraat 88, Rhenen, Tel. 10
Haasnoot, J.	W oh	van der Leliekade, Maassluis	van der Leliekade, Maassluis
Hadinegoro, K. P. A.	B 2	Koornmarkt 11	Geversstraat 5, Oegstgeest
Haenecour, J. C. E.	E 3	Markt 85, Tel. 1028	Gr. Looierstraat 24, Maastricht
Hahn, D. C.	W 2	van Leeuwenhoek-singel 5	v. Leeuwenhoek-singel 5

NAAM	Studie-vak	ADRES	VACANTIE-ADRES
Haïma v. d. Wal, N. J.	C 4	Choorstraat 3	Warande 95, Schiedam, Tel. 793
Hajenius, W. H. G: P.	E 3	Mijnbouwstraat 21	Klokstraat 3, Goes
Hajonides van der Meulen, G.	T oh	Oude Delft 62	Singel 40, Sneek
Halewijn, E. K. G.	T 4	Wijnhaven 19	Koninginneweg 176 Amsterdam
Hall, F. A. J. van	W oh	Rotterd. weg 9	Paulus Buyslaan 5, Amersfoort
Hanlo, W. A. H.	C 5	Piet Heinstraat 80	Jan Heinstraat 22, 's Hertogenbosch
Hannema, K.	W oh	Brab. Turfm. 83a	Brab. Turfmarkt 83a
Hannema, L. S.	W oh	Markt 9	Markt 9
Hanrath, J. D.	B 5	Kanaalstraat 13	Rossinilaan 4, Hilversum, Tel. 116
Hanrath, J. W.	W oh	Kanaalstraat 13	Rossinilaan 4, Hilversum, Tel. 116
Harmens, H.	T oh	Koornmarkt 53	Velperweg 10, Arnhem
Harmsen, J. C.	E 4	Havenstraat 4	Cantonlaan 1, Baarn
Hartman, C. J.	E 3	Choorstraat 32	Nieuwstraat 42, Lochem
Hattum, A. van	E oh	Hooikade 17	L. v. Meerderv. 292, Den Haag
Hattum, J. Chr.	W oh	Koninginnelaan 21, Rijswijk	Koninginnelaan 21, Rijswijk
Hattum, P. W. A.	W 2	Spoorsingel 63	W. Barentszstr. 62 Utrecht
Hattum, F.W. O. C. A.	C 1	Koornmarkt 53	Velzerweg 10, Beverwijk
Haverschmidt, F. J.	T 5	Voorstraat 95	Achter de Hoven 2c Leeuwarden. T. 833
Havinga, A.	W 1	Rijswijksche w. 111, Den Haag	Rijswijkschew. 111, Den Haag
Haije, J. H. M.	C 2	Verwersdijk 122	Thomas Schwenke-straat 16, Den Haag

NAAM	Studie-vak	ADRES	VACANTIE-ADRES
Hazelhoff, E.	C 2	Voorstraat 100	J. v. Scorelstraat 15, Utrecht
Hazeu, H. A. G.	E 3	Hugoplein 11	Rapenburg 50, Leiden
Heerdt, W. H. van	M 3	Bachmanstraat 28, Den Haag	Bachmanstraat 28, Den Haag
Heederik, J. P.	C 1	Voorschoterlaan 80 Rotterdam	Voorschoterlaan 80 Rotterdam
Heidema, P. B.	C oh	Delfgauwsche weg 250	St. Lucasstraat 6, Groningen
Heinsius, G. W.	T 4	Buitenwatersloot 7	Berghuisweg 4, Apeldoorn
Held, S. van der	S oh	's-Grav. dijkwal 67, Rotterdam	'sGravendijkwal 67 Rotterdam
Helms, W.	C 2	Voorstraat 11	Kostverlorenstr.107 Zandvoort
Henkes, H. J.	M 1	Daendelsstraat 9, Den Haag	Daendelsstraat 9, Den Haag
Herwijnen, W.E.R. v.	S 1	Nieuwe Plantage 65	W. Kruislaan 15, Hilversum
Heuff, B.	W 2	Phoenixstraat 19	Honingerdijk 4, Rotterdam
Heydeman, W. J.	W 3	Verhagen Metman-straat 16, Rijswijk	Verhagen Metman-str. 16 Rijswijk
Heyningen Nanninga, M. van	C 5	2e Sch. v. Verlofs-officieren, Breda	Kapellerlaan 4, Roermond
Hiensch, J. N.	W 1	Haringkade 93, Scheveningen	Haringkade 93, Scheveningen
Hirschig, W.	W 4	Delfgauwsche weg 205	RoemerVisserstr. 41 Amsterdam
Hirschig, R.	B 1	Oranje Plantage 41	RoemerVisserstr. 41 Amsterdam
Hissink, J. J.	C 1	Corn. Trompstr. 27	Fahrenheitstr. 535, Den Haag
Hoeven, B. J. C. v. d.	T oh	Oude Delft 162	Hasselt
Hoeven, G. G. v. d.	E 3	Voorstraat 12	Nieuwsteeg 31, Leiden
Hoffmann, G. H.	S 5	Piet Heinstraat 62	Koningslaan 1a, Utrecht

NAAM	Studie-vak	ADRES	VACANTIE-ADRES
Hofman, C. A.	C 2	Oude Delft 156	Schenkweg 2b, Den Haag
Hogenhuis, A. J. J.	W oh	Hugo de Groot-straat 6	Rijnlaan 139, Utrecht
Hohmann, H. M.	W 3	Oostsingel 50	Academiesingel 1, Breda
Hol, H. M. J.	CW 3	Noordeinde 43	Wolvenstraat 14, Utrecht
Holleman, J. E.	T 4	Rietveldse Toorn	IJsselkade 17, Zutphen, Tel. 170
Holthe, C. van	E 3	Oude Delft 171	„Stadwijck" Benne-kom bij Ede. Tel. 26
Hombach, A. A. C. M.	C oh	Oranje Plant. 27	Gentschestraat, Hulst
Hombracht, F. J. von	W 3	Noordeinde 30	Noordeinde 30
Hombracht, J. C. von	W 3	Noordeinde 30	Noordeinde 30
Hommes, T. W.	C 5	van Leeuwenhoek-singel 40	Oldenb.v.laan 84, Den Haag, T. S 2532
Hondius Boldingh, W. e.i.	AL	Oude Delft 109, Tel. 337	Vossiusstraat 16, A'dam, Tel. Z 3930
Hoop, B. C. M. v. d.	M oh	Hooikade 18, Tel. 326	Mathenesserl. 252, R'dam, Tel. 6062
Hoolsema, P. T.	C 2	Nieuwstraat 9	Ezinge
Hoorweg, J. L.	C 1	Oude Delft 37	Maliebaan 102, Utrecht
Horst, F. E. v. d.	T 4	Oude Langendijk 14	Oude Langendijk 14
Houssaye, B. A. de la	W oh	Adelheidstraat 37, Den Haag	Wijttenbachstr. 43, Amsterdam
Houweninge, J. van	T 4	Simonsstraat 32o	Groesbeekschew. 42 Nijmegen
Hovenkamp, L. H.	E 1	Piet Heinstraat 13	Oranjesingel 75, Nijmegen
Huizer, J. H. W.	C oh	Geestbrugweg 24, Rijswijk	Geestbrugweg 24, Rijswijk
Hulscher, R. A.	S oh	Noordeinde 2	De Uitweg, Diepen-veen, Tel. 72 Dev.

NAAM	Studie-vak	ADRES	VACANTIE-ADRES
Hulshoff Pol, H.	T 4	van Leeuwenhoek-singel 18	Enschedeschestraat 102, Hengelo (O.)
Hulsinga, J.	C 1	Nieuwe Plantage 65	IJsselmonde
Hupkens v. d. Elst, F. W. J.	W oh	Burgwal 18, Tel. 930	„'t Elze", Eefde bij Zutfen
Hupkens v. d. Elst, W. A. A.	C 5	Hooikade 18	„'t Elze", Eefde bij Zutfen
Insinger, E. W.	W oh	Nieuwe Plantage 78	„Sylvula", Aerdenhout
Iterson Gzn., G. van	W 1	Oude Delft 81	Oude Delft 81
Ittmann, G. P.	E 2	Heemskerckstr. 2a, Den Haag	Heemskerckstr. 2a, Den Haag
Jaeger, H. E.	S 3	Piet Heinstraat 60	De Klaproos Haren (Gr.) Tel. 1933 Gr.
Jannink, G.	T 5	Koornmarkt 53	Langestraat 56, Enschede
Janssen v. Raay, J. F.	E 5	Koornmarkt 25	Spoorstraat 23, Soest, Tel. 29
Jansma, J. Th.	C 2	van Leeuwenhoek-singel 25, Tel. 915	v. Leeuwenh.singel 25, Tel. 915
Jas, R. A.	E oh	Mijnbouwstraat 9, Tel. 832	Pr.Mauritslaan 110, DenHaag Tel. S 496
Jelgerhuis Swildens, J. C.	C oh	M. Trompstraat 20	Geestbrugweg 15, Rijswijk
Jeltes, C. H.	C oh	Koornmarkt 85	Koornmarkt 85
Jessurun, R. E.	S 1	Havenstraat 7a	Raamsingel 4, Haarlem
Jong, J. A. de	W 1	Frankenslag 38, Den Haag	Frankenslag 38, Den Haag
Jong, M. C. de	E 1	Oostsingel 17	IJselkade 18, Zutphen
Jong van Beek en Donk, L. C. de	M 4	Rotterd. weg 9	Verhulststr. 16, Den Haag, Tel. M 1673

NAAM	Studie-vak	ADRES	VACANTIE-ADRES
Joosting, G. Th.	C 3	Oude Delft 136	Kruisstraat 11, Utrecht
Joseph, F. M.	C 1	Brab. Turfmarkt 68	Brab. Turfmarkt 68
Kalff, L. Ch.	B oh	Oude Delft 170	N. Keizersgracht 46, A'dam, Tel. N 8357
Kalff, M. L.	W 5	Oude Delft 170	N. Keizersgracht 46, A'dam, Tel. N 8357
Kalis, W. W.	W 2	van Leeuwenhoek-singel 24	Scheveningscheweg 78, Den Haag
Kam, J. G.	C oh	Klimopstraat 72, Den Haag	Mierlooscheweg 3, Helmond
Kam, W. H.	W 4	Voorstraat 6	Mierlooscheweg 3, Helmond
Kamil, R. D. S.	W 2	Binnenwatersl. 12	Binnenw.sloot 12
Kammer, H.	B 2	Hugo de Groot-straat 58	Vaart Z.Z. 65, Assen
Kan Azn., C. M.	E 2	Burgwal 16	van Loostraat 135, Den Haag
Kan Pzn., C. M.	W oh	Oude Delft 209	Breestr. 117, Leiden
Kann, E.	W oh	M. Trompstraat 20	Scheveningscheweg 52, Den Haag
Kappen, W. van	S 3	van Leeuwenhoek-singel 18	W.v.Oudshoornstr. 48, Den Haag
Kappelle, G.	W 3	Hugo de Groot-straat 58	Polstr. 50, Deventer
Kersten, V. G. H.	W 3	Geer 10a	Renkum
Kersten, W. M.	M 4	Brab. Trufmark 47	Renkum
Kesteren, A. J. van	M 1	Celebesstraat 58 Den Haag	Celebesstraat 58, Den Haag
Keuchenius, J. R.	C oh	Kolk 26	Kerklaan 16, Bergen op Zoom
Kingma Boltjes, T. Y.	T 2	Delfgauwsche weg 189	v. d. Felzpark 3, Assen

NAAM	Studie-vak	ADRES	VACANTIE-ADRES
Kist, H. J.	T 3	Noordeinde 1	Frombergstraat 2, Arnhem
Klein, A.	C 5	Oude Delft 170	Lutmastraat 264 Amsterdam
Kleinjan, I. L.	C oh	Oostsingel 50	Rhoon
Klerck, Th. P. E. de	T 4	Corn. Trompstr. 44	Daendelsstraat 61, Den Haag
Kloet, M. van der	C oh	Oude Delft 158	Voorstraat 310, Dordrecht
Kloos, P. G.	T 2	Piet Heinstraat 50	Emantsstraat 113, Den Haag
Kloos, W. B.	B 1	Willem de Zwijger-laan 128, Den Haag	Willem de Zwijger-laan 128 Den Haag
Kluwer, M. E.	W 5	Corn. Trompstr. 34	Corn. Trompstr. 34
Knapper, N.	W 5	Nieuwelaan 42	J. W. Brouwerplein 25, Amsterdam
Knappert, A.	W oh	Nassau Dillenburg-straat 35, Den Haag	N. Dillenburgstr. 35, Den Haag
Kniphorst, J.	W 1	Voorstraat 99	Fam. Hieronimus, Warmond
Knoch, J. H.	W 4	Voorstraat 97	Voorstraat 97
Koch, T. K. J.	B 1	Nieuwelaan 58	Bergweg 29, Nijmegen
Kok, Th.	B 2	Voorschoterlaan 3a Rotterdam	Voorschoterlaan 3a Rotterdam
Kok Dijkema, E. H.	C 3	Poortlandlaan 19	Noorderstationsstr. 60a, Groningen
Koldewijn, J. G.	C 2	Choorstraat 51b	Waldecklaan 10, Hilversum
Kolff, C.	E 1	Oostsingel 17	Heuvellaan 35, Hilversum
Kolmus, F. C.	C 3	Choorstraat 39	Choorstraat 39
Koops Dekker, A. G.	C 4	Vivienstraat 6, Den Haag	Vivienstraat 6, Den Haag
Kooy, J. S.	T 2	Noordeinde 1	v. Lawick v. Pabst-straat 1, Arnhem

NAAM	Studie-vak	ADRES	VACANTIE-ADRES
Kraayeveld, J.	W 5	Markt 36	's Gravendijkwal 57 Rotterdam
Krajenbrink, W. H.	W 4	Piet Heinstraat 53	Frankenslag 165, Den Haag
Kramers, C. A.	T oh	Voldersgracht 5	Schiedamschesingel 65, Rotterdam
Kremer, A. F.	T 1	Rotterd. weg 11	Deldenscheweg 91, Hengelo
Krips, F. A. S.	E 4	Tweemolentjeskade 15	Tweemolentjeskade 15
Kronouer, J. G.	W 3	L. v. Meerdervoort 343, Den Haag	L. v. Meerdervoort 343, Den Haag
Kroon, B. C.	W 3	Burgwal 16	J. W. Frisostraat 1, Utrecht
Kroon, Tj. C.	E 3	Nieuwe Plantage 77	Huize „Steeland", Zevenbergen
Krüger, F.	B 4	Spoorsingel 30	Overtoom 472, Amsterdam
Kruyff, W. H.	W oh	Noordeinde 50	Sliedrecht
Kruyswijk, J. B.	E 3	Voorstraat 76	Wassenaarsche kade 5, Den Haag
Kruisheer, A.	W 2	Havenstraat 17	Havenstraat 17
Küchlin, A. Th.	T 1	van Loostraat 126, Den Haag	van Loostraat 126, Den Haag
Kühr, E.	B oh	Barendsstraat 45, Den Haag	Barendsstraat 45, Den Haag
Kuiper, M. H.	C 2	Oude Delft 15	Fransum, Gem. Aduard (Gron.)
Kuper, H. H.	C 2	Poortlandlaan 28	Westeinde Blijham (Gron.)
Laer Jr., J. A. van	T oh	Markt 9	Palestrinalaan 11, Hilversum
Lahr, Th.	W 1	Mecklenburgl. 57, Rotterdam	Mecklenburgl. 57, Rotterdam
Laive, L. A. de	M 5	van Leeuwenhoek-singel 27	van Leeuwenhoek-singel 27

NAAM	Studie-vak	ADRES	VACANTIE-ADRES
Lambeek, J. B.	S 3	Spoorsingel 78e	Nachtegaalstr. 18, Utrecht
Lamberts, C. A.	W 4	Hugo de Groot-straat 24	Catherijnesingel 87, Utrecht, Tel. 1176
Lammers Lisnet, P. U.	T 3		
Lammerts v. Bueren, P. C.	W 5	van Leeuwenhoek-singel 19	Prinsenlaan 7, Apeldoorn
Landeweer, H.	W 1	Willem de Zwijger-straat 13	Kanaalweg T. 193, Leeuwarden, T. 204
Landré, L. H.	W 3	Oude Delft 35	„Jagtlust", Laren (N.H.), Tel. 28
Lange, C. de	E 3	Oude Delft 195	Baronielaan 47t, Breda
Lange, H. de	W 3	Henegouwerl. 106c, Rotterdam	Henegouwerl. 106c, Rotterdam
Lange de Boer, E. H. J.	W oh	Oude Delft 209, Tel. 459	Oude Delft 209, Tel. 459
Lankhout, F. H.	T 2	Schimmelp. l. 4, Den Haag, Tel. M 2753	Schimmelp.laan 4, DenHaag, T.M2753
Lee, M. van der	W 4	Molenstraat 4	Breedstraat, Enkhuizen
Leeuw, J. R. A. de	S 1	Voorstraat 42	Voorstraat 42
Leeuwen Boomkamp, W. D. van	W 1	Oude Delft 206	Mengelberglaan 71, Utrecht
Lefébure, L. H. M.	W oh	Voorstraat 79	Voorstraat 79
Lefebvre, P. H.	M oh	Zuidwal 7a	Florapark 8, Haarlem
Lels, H.	E 1	Noordeinde 156, Den Haag	L. v. Meerderv. 606, Den Haag
Lelyveld, C. R. H. van	E 1	Oude Delft 37a	Burg. Reigersstr. 84, Utrecht
Leopold, R. L.	E 1	Simonsstraat 60	Adm. v. Gentstr. 4, Utrecht
Leupen, A.	E 1	Markt 8	Prinsessestraat 5, Haarlem
Leupen, J.	B 3	Markt 8	Prinsessestraat 5, Haarlem

NAAM	Studie-vak	ADRES	VACANTIE-ADRES
Leverland, G.	W 1	Jericholaan 77b, Rotterdam	Ubbo Eminissingel 53, Groningen
Levert Jr., M.	C oh	Oude Delft 162	Kanaaldijk W. 83, Apeldoorn
Lidth de Jeude, B. R. v.	B oh	Oude Delft 122	Brink 6, Baarn
Liem, G. D.	T 5	Conradkade 50, Den Haag	Conradkade 50, Den Haag
Liem Ing Hwie	W 3	van Leeuwenhoek-singel 39	van Leeuwenhoek-singel 39
Lieth, G.	W 4	Oude Langendijk 11	Oude Langendijk 11
Lieth, G. W. P.	T 4	Poortlandlaan 6	Poortlandlaan 6
Linde, H. J. M. van der	E 4	Verhagen Metman-straat 26, Rijswijk	Verhagen Metman-straat 26, Rijswijk
Lith, A. P. van	M 4	Kolk 16	Kolk 16
Lodder, A.	B 5	Oostsingel 12c	Oostsingel 12c
Loeff, J.	S oh	Voorstraat 79	Epe
Loenen, A. G. Becke-ringh van	W 1	Oude Delft 138	Koningsweg 15, 's Hertogenbosch
Loenen, L. L. J. van	M 1	Kolk 3	Koninginneweg 8, Hilversum
Lookeren Campagne, J. Ph. A. van	C 3	Spoorsingel 63	Kerkstraat, Zaltbommel
Loopuyt, J. M.	W 3	Benoordenhout 21, Den Haag	Benoordenhout 21, Den Haag
Lotichius, J.	T 4	Markt 10a	Aarlescheweg, Helmond
Lugt, C.	E 2	van Leeuwenhoek-singel 5	van Leeuwenhoek-singel 5
Lummel, C. J. A. van	W 3	van Leeuwenhoek-singel 27	Parklaan 31, Bilthoven
Lussanet de la Sablonière, C. J. de	E 1	van Leeuwenhoek-singel 32	van Leeuwenhoek-singel 32
Luymes, A. A. M.	T 2	Oostplantsoen 1b	Rue de Longchamps 90, Paris

NAAM	Studie-vak	ADRES	VACANTIE-ADRES
Luymes, G. K.	E 1	Voorstraat 87b	Schuytstraat 163, Den Haag
Lijfering, J. K.	E 2	van Leeuwenhoek-singel 37	Bedum
Maas Geesteranus, J. A.	E 1	Oude Delft 206	Frankenslag 87, Den Haag, T. S 1653
Maën, W. J. van der	C 5	Hugoplein 5	Stadskanaal H 20
Mangoenkoesoemo, D.	T 2	Hugo de Groot-straat 30	Hugo de Groot-straat 30
Mans, D. B.	E 1	Poortlandlaan 13	Deurningerstr. 118, Enschede
Mans, F. J.	W 2	Poortlandlaan 13	Deurningerstr, 118 Enschede
Marck, F. H. van der	W 1	Leeuwendaallaan 7, Rijswijk	Groote weg 80, Nunspeet
Marel J. J. van der	W 2	Hugo de Groot-straat 56	Hugo de Groot-straat 56
Markies, C. J.	E 1	Brab. Turfm. 63a	Br. Turfmarkt 63a
Marinkelle, F. A.	C oh	Choorstraat 10	v. d. Spiegelstr. 19, Den Haag
Marle, F. van	W 3	Spoorsingel 63, Tel. 1024	Klein Engelenburg, Brummen, Tel. 1
Marle, E. F. van	C 1	Hugo de Groot-straat 10	Hugo de Groot-straat 10
Marmelstein, H.	T 4	Voorstraat 58	v. Eeghenstr. 110, Amsterdam
Mauser, W. H.	W 4	Spoorsingel 68, Tel. 134	Spoorsingel 68, Tel. 134
Meer, C. R. J. van der	W 4	Nieuwelaan 42	Nieuwelaan 42
Meer, J. B. van der	E 2	Oude Delft 156	Oude Delft 156
Meerburg, C. G.	T 1	Voorstraat 89b	L.v. Oostenburg 43, Voorburg
Mees, R. H.	T 1	Phoenixstraat 27	Heerenstraat 113a, Groningen

NAAM	Studie-vak	ADRES	VACANTIE-ADRES
Metz, C. J. J. B.	C 5	Hugo de Groot-straat 21	Engelbr. v. Nassau-plein 158, Breda
Meulenhoff, J.	T oh	Zuiderstraat 2a	Zuiderstraat 2a
Meulemans, L.	T 4	Copernicuslaan 162 Den Haag	Copernicuslaan 162 Den Haag
Meursinge, J. H.	C oh	Tweemolentjes-kade 11	Bijleveldsingel 7, Nijmegen
Meyboom, J. W. R.	C 1	Nieuwe Plantage 77	Oldemarkt
Meyer, A. W. A.	W 3	Kanaalweg 5	Kanaalweg 5
Meyer, D. L.	W 2	Galileistraat 79, Den Haag	Galileistraat 79, Den Haag
Meyer, H. R. E.	W 2	Oude Delft 222	Zandberglaan 14, Breda
Meyer, O.	T 2	Oude Delft 161a	Veendam B 5
Meyer, H.	C 1	Koningsplein 33	Dracht 252, Heerenveen
Meyes, E. L.	C 1	Oude Delft 206	Oude Delft 206
Meyes, J. W.	W oh	Hugo de Groot-straat 31	Utrechtscheweg 64, Arnhem
Michielsen, W. J. M.	W oh	Noordeinde 2	Sweelinckstraat 90, Den Haag. T.H 3409
Middelberg, G. A. A.	C 1	Nieuwelaan 64	Huize Donkervliet, Loenersloot
Mieden van Opmeer, G. H. van der	W 3	Voorstraat 23	Groot Hertoginne-laan 139, Den Haag
Millenaar, A.	B 2	Coenderstraat 35	Ged. Karnemelkhav. 16a, Rotterdam
Minnema G. M.	T 3	Oostsingel 12c	Heerenveen
Moer, J. W. L. van der	E oh	Markt 34	Noordstraat 74, Terneuzen
Mohamad Joesoef	W 1	Hugo de Groot-straat 28	Hugo de Groot-straat 28
Mohr, A.	W oh	Willem de Zwijger-straat 10	Utrechtscheweg 36, Hilversum, Tel. 798

NAAM	Studie-vak	ADRES	VACANTIE-ADRES
Mollerus, C. M.	E oh	Oude Delft 209	Emmalaan 32, Apeldoorn
Mommaal, D.	W 1	Kral. Plaslaan 15b, Rotterdam	Kral. Plaslaan 15b, Rotterdam
Moormans, A. J.	E oh	Oostsingel 50	Diergaardelaan 58a Rotterdam
Moquette, F. H. H.	T 5	Fred. Hendrikstr. 67	Fred. Hendrikstr. 67
Morel, Th.	T 1	Piet Heinstraat 38	Piet Heinstraat 38
Mosch, H. F. E. du	E 5	Binnenwatersloot 2	Oosteinde 14, A'dam, Tel. Z 3828
Muinck Keizer, A. W. de	W 1	Oranje Plantage 39	Haren bij Gron.
Muinck Keizer Jr., J. M. de	W oh	van Leeuwenhoek-singel 13	Maarssen, Tel. 42
Mulder, C. A. H.	W oh	Koornmarkt 74	Spanjaardslaan 111 Leeuwarden
Muller, N. L. J.	C 3	Phoenixstraat 7	Telegraafstraat 37, Tilburg
Myers, J.	W 1	Oude Delft 37	Oude Delft 37
Mijnlieff, A. J.	W 4	van Leeuwenhoek-singel 34	Balans E 111, Middelburg
Mijnlieff, J. A. C.	E oh	Geer 68	L. v. N. O.-Indië 277 Den Haag
Mijs, J. A.	T 5	van Leeuwenhoek-singel 5	Crabethstraat 2, Gouda
Nahmer, R.K. von der	T 4	Oude Delft 241	Stratumschedijk 2, Eindhoven
Nanninga. G. A.	C 4	Zuiderstraat 222	Marktstraat 24, Sneek
Nauta, R. C.	W 3	Prins Hendrikpl. 18, Den Haag	Prins Hendrikpl. 18, Den Haag
Nederhorst, L. D.	E 1	Phoenixstraat 19	Zijpendaalscheweg 83a, Arnhem
Neeb, A. P.	T 3	Noordeinde 30	Valkenb.kade 334, Den Haag

NAAM	Studie-vak	ADRES	VACANTIE-ADRES
Nes, B. A. van	C 1	Verwersdijk 27	Helenastraat 11, Den Haag
Nicolas, E. A. J. H.	T 3	Nieuwelaan 20	St. Jansstraat 2, Roermond
Nicolai Jr., H. W.	T 1	Nieuwelaan 58	Stadhouderspl. 97, Den Haag
Niet, J. M. D. de	W 4	van Aerssenstraat 4, Den Haag	van Aerssenstraat 4, Den Haag
Nieuwdorp, W. A.	T 2	Oostsingel 20e	2e Schuytstraat 226, Den Haag
Nieveen, G. J. A.	W 4	van Leeuwenhoek-singel 18	Kleinzand 40, Sneek
Niftrik, P. C. van	C 5	van Leeuwenhoek-singel 27	Verspronckweg 2, Haarlem
Nobel, L. E.	C 2	Choorstraat 51b	Choorstraat 51b
Nolst Trenité, A. N.	T oh	Oude Delft 162	Riouwstraat 43, Den Haag
Noomen, L. J.	W oh	Bankastraat 24, Den Haag	Bankastraat 24, Den Haag
Noordaa, J. F. van der	C oh	Maerten Tromp-straat 20	Visscherstraat 16, Breda
Noordenwier, M.	S 1	Oranje Plantage 35	Beethovenlaan 9, Hilversum
Noorlander, C. M. J.	B 2	Binnenwatersl. 12	Ludmaplein 7, Amsterdam
Noyon, S.	C oh	Kolk 3	Marialaan 11, Apeldoorn
Nijweide, G. J.	C 1	Oude Delft 171b	Oude Delft 171b
Obreen, H. L. A.	W 1	Oude Delft 171	Joh. de Wittlaan 8, Den Haag
Ochtman, J. J.	E 2	Hooikade 17	Beeklaan 428, Den Haag
Olden, W. van	M 4	Banstraat 19, Den Haag	Banstraat 19, Den Haag
Ommen van Guylik, J. H. van	C 5	Phoenixstraat 13	Naarderstraat 598, Laren

NAAM	Studie-vak	ADRES	VACANTIE-ADRES
Oppen, W. K. van	C oh	Oude Delft 178	Belgischplein 7, Scheveningen
Ortt, M. J	C oh	Haagweg 71	Haagweg 71
Os, J. A. van	S 3	Oude Delft 35	Heerenstraat 22, Hilversum
Osenbruggen, A. van	E oh	Simonsstraat 10	Kalverstraat 147, A'dam, Tel. N 2798
Osselen, W. van	S 5	Oude Delft 29	Jan Luykenstraat 5, Amsterdam
Otten, P. F. S.	E oh	Molslaan 23	Emmastraat 28, A'dam, Tel. Z 980
Oudemans G.	W oh	Jan van Nassau-straat 46, Den Haag	Jan v. Nassaustr.46, Den Haag
Ouëndag, W. B.	B 5	Phoenixstraat 13	Fr. v. Mierisstr. 111, A'dam, Tel. Z 1252
Oven, K. G. W. van	W 5	Oude Delft 158	Stadhoudersl. 101, Den Haag
Overwater, J.	W 3	Oostsingel 20b	Car.v. Nassaustr. 22 Den Haag
Pagnier, L. J. H.	T 2	Piet Heinstraat 30	Alex. Battalaan 71, Maastricht
Pannevis, M. C.	S oh	Nieuwelaan 22	Nieuwelaan 22
Papelard, J. C.	E 1	Simonsstraat 60	Jordensstraat 33, Haarlem
Parra, E. J. de la	E 1	Sweelinckstraat 58, Den Haag	Sweelinckstraat 58, Den Haag
Pataky, W. C. H.	T 4	Raamweg 22, Den Haag	Raamweg 22, Den Haag
Pel, J. S.	S oh	Oude Delft 209	Heeengacht 52 Amsterdam
Peltzer, E. F.	C 2	Vlamingstraat 56	Delistraat 67, Den Haag
Penning, Ch.	S 3	Oranje Plant. 25	Plantage Fransche laan13a Amsterdam
Peyrot, J. B.	W oh	Oude Delft 212	Fr. Hendrikstr. 67

NAAM	Studie-vak	ADRES	VACANTIE-ADRES
Phoa Liong Djin	W 4	2e Emmastraat 152, Den Haag	2e Emmastr. 152, Den Haag
Planten, F. O. W.	C oh	Statenlaan 30, Den Haag	Statenlaan 30, Den Haag
Pleyte, D. C.	E 3	Oude Delft 90	Ruiterstraat C92, Zaltbommel
Ploeg, J. van der	W 3	Oostsingel 12c	v. Swietenlaan 11, Apeldoorn, Tel. 209
Polder, G. van de	T 3	Willemstraat 25, Rijswijk	Singel 65, Dordrecht
Polis, J. P. W.	C oh	Pr. Mauritslaan 43, Den Haag	Pr. Mauritslaan 43, Den Haag
Pool, J. C. H.	W 1	Pr. Mauritsstraat 38	Paramaribostr. 153, Den Haag
Poortman, A. W.	W 2	Geer 12	v. Lumeystraat 55, Den Haag
Posno, M. M. C.	C oh	Hugo de Groot-straat 31	Hugo de Groot-straat 31
Prakke, H.	W 2	Fred. Hendrikstr. 89	Hertoglaan 2, Apeldoorn
Prins, A.	T oh	Mijnbouwstraat 9, Tel. 832	Ant.Heinsiusstr.114 Den Haag
Prins, J. A.	C oh	Willem de Zwijger-straat 18	Leusderweg Zwarte Bergje, Amersfoort
Put, L. N. M. van der	C 5	's-Gravendijkw.30a Rotterdam	's Gravendijkw. 30a Rotterdam
Quartel, H. J. M. W. de	M 3	Markt 77	Oosthaven 69, Gouda
Quint, A. W.	E 2	Verhulststraat 24, Den Haag	Verhulststraat 24, Den Haag
Raalte, C. H. van	M 1	Oude Delft 135	Simbrichterstr. 52, Sittard
Radersma, L. L. A.	W 1	Voorstraat 97	Stationsplein 2, Breda
Rambonnet, F. K.	C 1	Laan v. Overvest 48	Dedelstraat 5, Den Haag
Rappard, O. E. van	B oh	ten Hovestraat 72, Den Haag	ten Hovestraat 72, Den Haag

NAAM	Studie-vak	ADRES	VACANTIE-ADRES
Ras, C. W.	W 3	Markt 48b	v. Bleyswijkstr. 151, Den Haag
Raue, K.	W en E1	Oude Delft 241	Stratumschedijk 2, Eindhoven
Rauwenhoff, F. C.	W 4	Oude Delft 52	Emmalaan 5, Utrecht, Tel. 2118
Rauwerda, J. K.	W 1	Piet Heinstraat 22	Nachtegaalstr. 45, Utrecht
Ravenswaay, F. P. van	T oh	van Leeuwenhoek-singel 17	Dennenbosch, Eefde
Rebel, H.	E oh	Oude Delft 37a, Tel. 517	Westzijde 85, Zaandam
Regout, F. A. E.	W 3	Rotterd. weg 1, Tel. 844	Bethlehem, Limmel, Maastricht
Regout, W. A. H.	M 5	Hooikade 17 T. 326	Kleine Gracht 1, Maastricht T. 619
Regt c. i., B. B. de	AL oh	Leuvehaven 80, Rotterdam, T. 4165	Leuvehaven 80, Rotterdam, T. 4165
Reineke, P.	T 1	Hugo de Groot-straat 56	Susannapark 8, Hilversum
Rengers Hora Siccama. C. F. W.	S 3	Fred. Hendrikpl. 9, Den Haag	Fr. Hendrikplein 9, Den Haag
Rengers Hora Siccama, H.	T 2	Fred. Hendrikpl. 9, Den Haag	Fr. Hendrikplein 9, Den Haag
Resink, Th. A.	BC 3	Stationsplein 2, Tel. 17	Stationsplein 2, Tel. 17
Reydon, H. A.	E 4	Prins Mauritsstr. 28	Mauritslaan 4b, Hilversum
Rhede van der Kloot, J. M. van	E 4	Oude Delft 37a, Tel. 517	L. Copes v. Cattenb. 78, Den Haag
Richter Uitdenbogaardt, W.	S 3	Oude Delft 90	Govert v. Wijnkade 65, Maassluis
Riemsdijk Kreenen w. i., C. J. J. van	AL oh	Hooikade 18	Huize ter Wadding, Voorschoten
Rodengate Marissen, B. J. Z. ten	W oh	Frederiklaan 37, Rijswijk	Frederiklaan 37, Rijswijk
Roemer, W. van de	W 3	Hypolitusbuurt 37a	Statenlaan 66, Den Haag
Roest van Limburg A. E.	T 4	Markt 10a	„Den Heuvel", Oosterbeek

NAAM	Studie-vak	ADRES	VACANTIE-ADRES
Roggen, F. W. van	C 5	Poortlandlaan 31	Valkhof 5, Nijmegen
Roggen, J. van	C 5	Piet Heinstraat 32	Valkhof 5, Nijmegen
Roggen, A. van	W 1	Poortlandlaan 31	Valkhof 5, Nijmegen
Roghair v. Rijn, J. J. F.	E 2	Oostsingel 59II	Nudestraat 2, Wageningen
Rolder, R. H.	W 3	Piet Heinstraat 39	2e Sweelinckstr. 71, Den Haag
Rolder, W.	W 4	2e Sweelinckstr. 71, Den Haag	2e Sweelinckstr. 71, Den Haag
Romondt, V. R. van	B 1	Piet Heinstraat 22	Rembrandtkade 38, Utrecht
Roodenburg, J. C.	C oh	Hooikade 17	Singel 282, Dordrecht
Roodenburg, N. M.	T 5	Oude Delft 66	Oude Delft 66
Roodenburg, W. M.	C oh	Geer 42	Geer 42
Roos, C. J. Th. C.	E 3	Coenderstraat 20	Coenderstraat 20
Rooseboom, A.	T 5	Pr. Vinkepark 23, Den Haag	Pr. Vinkepark 23, Den Haag
Rooyen, H. van	W2en S oh	Willem de Zwijger-straat 10	Willem de Zwijger-straat 10
Rösingh, W. H. E. K.	S 3	Oude Delft 79	W. de Zwijgerl. 79, Den Haag
Rossen, A. van	T 4	Maaskade 154, Rotterdam	Maaskade 154, Rotterdam
Rossum, N. J. van	C 3	Voorstraat 79	Fr. Hendriklaan 2, Den Haag
Rossum Th. J. van	E 4	Choorstraat 13	Fr. Hendriklaan 2, Den Haag
Rübens, M. H.	W 1	Oostsingel 18	Oostsingel 18
Rusting, N.	E oh	v. Beuningenstr. 81, Den Haag	v. Beuningenstr. 81, Den Haag
Rutgers, J. J.	T oh	Oude Delft 209	Oude Delft 209

NAAM	Studie-vak	ADRES	VACANTIE-ADRES
Ruys, D. T.	W 4	Hooikade 18, Tel. 326	Westerkade 7, Rotterdam, T. 490
Rijn, K. C. van	E 3	Phoenixstraat 15	Via della Terme 76, Rome
Rijn, L. C. J. van	W 3	Douzastraat 4, Den Haag	Douzastraat 4, Den Haag
Salm, J.	M oh	Oude Delft 162	Stationsstraat 5, Den Helder, T. 277
Salm, W. C.	C 5	Kolk 32	Stationsstraat 5, Den Helder, T. 277
Sandick, I. van	C 5	Heemskerkstraat 15	Heemskerkstraat 15
Schaafsma, N. D. R.	T oh	Voorstraat 95	Tweebaksmarkt 38, Leeuwarden T. 316
Schaap, W. F. C.	S 3	Lawick v. Pabststr. 11, Arnhem	Lawick v. Pabststr. 11, Arnhem
Schaap, D. J.	W 1	Thomsonlaan 122, Den Haag	Thomsonlaan 122, Den Haag
Schalk, F. J. C. v. d.	W 3	Markt 32	J. Luijkenstr. 37huis A'dam, Tel. Z 115
Scheer, J. van der	T 4	Verwersdijk 50	Franschestraat 73, Nijmegen
Scheffer, A.	C 4	Reinkenstraat 40, Den Haag	Reinkenstraat 40, Den Haag
Scheltema, R. F.	S 4	Havenstraat 1	Wilhelminastr. 84, Ginneken
Schepers, L.	M 3	Voorstraat 77	Ripperdastraat 11, Haarlem
Scheuer, H. A. W.	T oh	Ant. Duyckstr. 113, Den Haag	Ant. Duyckstr. 113, Den Haag
Schiff, E. L. C.	W oh	Heeswijkstraat 1, Voorburg	Heeswijkstraat 1, Voorburg
Schill, J. A.	T 1	Oude Delft 215a	Frankenstraat 88, Den Haag
Schilstra, A.	E 2	Verwersdijk 130	Nudestraat 3, Wageningen
Schimmelpenninck, G.	C oh	Oude Delft 178	Diepenheim

NAAM	Studie-vak	ADRES	VACANTIE-ADRES
Schols, H.	M 2	2e Schuytstraat 262, Den Haag	2e Schuytstr. 262, Den Haag
Schölvinck, E. C. R. M.	M oh	Willem de Zwijger-straat 11	Singel 42, A'dam, Tel. N 2206
Schoorel, C. W.	E 1	Galileïstraat 124, Den Haag	Galileïstraat 124, Den Haag
Schott, A. G. G.	M oh	Danckertstraat 44, Den Haag	Danckertstraat 44, Den Haag
Schotte, E.	T oh	Hooikade 17, Tel. 326	N.Z. Voorburgwal 282, Amsterdam
Schotte, J. W.	C 2	Hooikade 17, Tel. 326	N.Z. Voorburgwal 282, Amsterdam
Schouten, A. H. J.	W en S1	Corn. Trompstr. 39	Corn. Trompstr. 39
Schouwenaar, J. M.	S 3	Oude Delft 90	Mathenesserl. 254, Rotterdam
Schreuders, J.	C 4	Spoorsingel 63 Tel. 1024	Wilhelminastr. 66, Haarlem, Tel. 874
Schreuders, O. J.	W 3	Spoorsingel 63 Tel. 1024	Wilhelminastr. 66, Haarlem, Tel. 874
Schröder, G. J.	W 1	Rotterd. weg 11	Anninksweg 111, Hengelo
Schuiling, H. J.	M oh	Oude Delft 31	Oude Delft 31
Schultz, E. W.	W 2	François Maelson-straat 30, Den Haag	Fr. Maelsonstr. 30, Den Haag
Schurink, J. L.	C oh	Oude Delft 31	Bezuidenhout 267, Den Haag
Schut, H. E. J.	E 3	Leeuwerikplein 6, Den Haag	Leeuwerikplein 6, Den Haag
Schut, A. W. H.	E 1	Leeuwerikplein 6, Den Haag	Leeuwerikplein 6, Den Haag
Schutter, J.	W oh	Hooikade 17, Tel. 326	Enschedeschestr.85, Hengelo
Schuurman, J. H. Th.	C 5	Binnenwatersl. 12	„'t Witzand", Blaricum
Schuurman, Ph.	C 4	Kolk 16	Verhulsstraat 20, Den Haag
Schuurman, J. A. G.	C 1	Oostsingel 12c	Brediusweg 52 Bussum

NAAM	Studie-vak	ADRES	VACANTIE-ADRES
Selleger, A. H. W.	T 5	Columbusstraat 86, Den Haag	Columbusstraat 86, Den Haag
Senf, A. H.	W oh	Nieuwe Plantage 72	Nieuwe Plantage 72
Serrurier Schepper Jr., D.	T 2	Danckertstraat 49, Den Haag	Danckertstraat 49, Den Haag
Setteur, W. G. C.	W 3	Rijswijksche weg 373, Den Haag	Rijswijksche weg 373, Den Haag
Simon v. Leeuwen, F. B.	C oh	van Leeuwenhoek-singel 19	Gr.Hertoginnel. 146 Den Haag
Simon v. Leeuwen, J. E.	C 2	van Leeuwenhoek-singel 19	Gr.Hertoginnel. 146 Den Haag
Sissingh, A. T. W.	C 2	Paul Krugerstr. 45, Rotterdam	Paul Krugerstr. 45, Rotterdam
Sligcher, A.	E 4	Voorstraat 58	1e v. d. Boschstr. 7, Den Haag
Slot, G. J.	W 3	Phoenixstraat 13	Phoenixstraat 13,
Sluis, A. J.	W 4	Noordeinde 36	Stadskanaal
Sluis, W. A. van der	E 1	Heemskerkstraat 18	Clasinaveen
Smabers, H.	C 4	Sueskade 159, Den Haag	Suezkade 159, Den Haag
Smeets, C. J. C.	C 2	Choorstraat 51b	Choorstraat 51b
Smit, E.	S 5	Hugo de Groot-straat 60	Hoogezand
Smit Fzn, H.	S 2	Kinderdijk	Kinderdijk
Smit, L.	E oh	Oranje Plantage 25	Carpentierstraat 44, Den Haag
Smit, R.	T 4	Rotterd. weg 72	Trips Comp. (Gr.)
Smitt w.i., H. H.	AL oh	Fred. Hendrikstr. 11	Schuitendiep N.Z. 15, Groningen
Smulders, L. J. L.	W 2	Hugo de Groot-straat 56	Burg. Reigersstr. 89, Utrecht
Snoeck, E.	C 3	Trompstr. 338, Den Haag	Trompstraat 338, Den Haag

NAAM	Studie-vak	ADRES	VACANTIE-ADRES
Soest, J. L. van	E oh	Oude Delft 35	v. Aerssenstraat 160 Den Haag, T. S 2499
Soest, L. L. W. van	T 5	Oude Delft 35	v. Aerssenstraat 160 Den Haag, T. S 2499
Soeteman, N.	W oh	Oude Langendijk 25	L. de Colignystr. 150 Den Haag, T. B 1220
Söhsten, A. A. von	E 2	2e Schuytstraat 248, Den Haag	2e Schuytstr. 248, Den Haag
Sonneveld, S. P. M.	W oh	Hugo de Groot-straat 60	v. Boetzelaerl. 153, Den Haag, Tel. 326
Spakler, J. C.	E 2	Hooikade 17 Tel. 320	Emmaplein 8, Amsterdam
Spanjaard, B. K.	T 4	Rotterd. weg 2II, Tel. 902	Oude Delft 182 Tel. 267
Speyer, A. E.	M 2	Plaats 7, Den Haag	Plaats 7, Den Haag
Spoelstra, H. J.	W 3	Hugo de Groot-straat 31	Hugo de Groot-straat 31
Spoelstra, W. A.	W 4	Hugo de Groot-straat 31	Hugo de Groot-straat 31
Sprenger, J. W.	T 2	Zeekant 39, Scheveningen	Zeekant 39, Scheveningen
Spruyt, A. Ph.	C 5	Stadhouderspl. 60, Den Haag	Stadhouderspl. 60, Den Haag
Spijksma, R. M.	C 4	Hugo de Groot-straat 112	Tolstraat 74, Amsterdam
Stades, F. J. N.	W 4	Oude Delft 148	Floraplein 5, Haarlem
Stadt, C. E. van de	W oh E oh	Oude Delft 37a, Tel. 517	Stationsstraat 94, Zaandam
Stadt, J. J. van de	E 3	Voorstraat 29	Kampen
Stappen, M. van	W 5	Hugo de Groot-straat 60	Molenstraat 127, Helmond
Steenbergen, G. A. van	C oh	Piet Heinstraat 70	Noordsingel, Middelburg
Steenhoek, C.	W oh	Koornmarkt 25	Enschedeschestr. 36 Hengelo
Steur Jr., J. A. G. v. d.	C oh	Voorstraat 107	Voorstraat 107

NAAM	Studie-vak	ADRES	VACANTIE-ADRES
Stevens, O.	C 2	Oranje Plantage 13	2e Schuytstraat 84, Den Haag
Stheeman, A. A.	T 4	Oude Delft 21	Oude Delft 21
Stheeman, H. A.	M 3	Oude Delft 21	Oude Delft 21
Stibbe, G. F. M.	E oh	Hugo de Groot-straat 28	Gr. Hertog.laan 172 Den Haag
Stigter, K. J. H.	E 1	Oude Delft 120	2e Schuytstraat 255, Den Haag
Stoel Wzn., W. F.	S oh	Oude Delft 224	Parkstraat 3, Alkmaar
Stoel Feuerstein, M. J.	W oh	Bankastraat 24, Den Haag	Bankastraat 24, Den Haag
Stoffels, J. C.	C 5	Oostsingel 12c	Statenlaan 64, Den Haag
Stoffels. K. A, M.	E 2	Prins Hendrikstr. 10 Den Haag	v. Breestraat 175, Amsterdam
Stok, M.	W oh	Choorstraat 3	Beeklaan 417, Den Haag, Tel. H 3968
Stokvis, W.	E 1	Mijnbouwstraat 16	Velperweg 31, Arnhem
Stols, A. A. J.	E 3	Koornmarkt 66a	Kapoenstraat 28, Maastricht, T. 853
Stork, K. E.	E 1	Hugo de Groot-straat 20	De Klokkenbelt, Almelo
Straaten, G. B. van	E 3	Burgwal 16	Gr. Kerkstraat 11, Meppel
Straaten, G. L. van	B 5	Corn. Trompstr. 41	Corn. Trompstr. 41
Struyk, E.	W 5	Markt 36	Jachtdijk 5, Pernis
Struikdalm, J. C.	C oh	Piet Heinstraat 14	St. Jorissiraat 38, Nijmegen
Struycken de Roysan-court, O. G. J.	W 4	van Leeuwenhoek-singel 28	Sweelinckplein 3, Den Haag
Stuers, H. de	T 4	Tweemolentjeskade 15	Tweemolentjeskade 15
Suringar, E. W.	E 1	Oude Delft 186	Stadhouderslaan 62, Den Haag

NAAM	Studie-vak	ADRES	VACANTIE-ADRES
Swets, G. B. B.	E oh	Oude Delft 162	Bowlespark, Wageningen
Sijll, G. G. van	T 4	Rotterd. weg 72	„Den Bulk", Ingen (Geld.)
Tan, T. B.	M 2	Voldersgracht 29	Voldersgracht 29
Tan, T. S.	C 2	Oude Kerkstraat 8	Oude Kerkstraat 8
Tan, T. T.	C oh	Oude Delft 124	Oude Delft 124
Tan Sin Hok	M 3	Hugo de Groot-straat 30	Hugo de Groot-straat 30
Tan Sin Houw	T 3	Scheepmakerij 140	Scheepmakerij 140
Tekenbroek, J. N.	T oh	Julianalaan 28	Plaslaan 10, Rotterdam
Tellegen J. Azn, B. D. H.	C oh	Laan v. Overvest 54	Oude Boteringestr. 54, Groningen
Tellegen, T. P. A.	S 1	Gasthuislaan 26	Kamperstraat 19, Zwolle
Ten Brink, J.	W 2	Oude Delft 156	Oude Delft 156
Tersteeg, J. L. G.	E 3	Oegstgeesterlaan 39 Leiden	Oegstgeesterlaan 39 Leiden
Terwindt, P. W.	E 2	Koornmarkt 59	Eusebiusbuitens. 54, Arnhem
Terwogt, W. A.	M 5	Binnenwatersloot 2	Gogelweg 2, Den Haag
Thal Larsen, H. G.	E 5	van Leeuwenhoek-singel 27	van Leeuwenhoek-singel 27
Theune, A.	E 4	Haagweg 32, Rijswijk	Haagweg 32, Rijswijk
Thiel de Vries, J. van	C oh	Stevinstraat 167, Scheveningen	Stevinstraat 167 Scheveningen
Tholen, D. A.	T oh	Phoenixstraat 31	Stationsstraat, Veendam
Thijn, H. E. van	E 3	Kolk 3	Bijlerstraat 58, Assen

NAAM	Studie-vak	ADRES	VACANTIE-ADRES
Tideman, Th.	W oh	Oude Delft 187	Hendrik Ido Ambacht
Timmer, A. L.	E 3	Wouwermanstraat 104, Haarlem	Wouwermanstraat 104, Haarlem
Tirion, P. C.	C 3	Oude Delft 136	Stadhoudersl. 174, Den Haag, T.H 3947
Tirion, J. A.	T 2	Coenderstraat 38	ten Hovestraat 107, Den Haag, T. S 1568
Tirion, H. V. B.	B 1	Piet Heinstraat 26	Rozenhof 6, Dordrecht
Tollenaar, F.	S 3	van Leeuwenhoek-singel 34	Huize „De Merel", Bilthoven
Tondu, A. W.	M 3	Oude Delft 28	Soestdijkerstr.weg 125, Bilthoven
Townsend, W. E.	T 4	Oude Delft 15	A. v. Saksenstr. 25, Den Haag
Traa, C. van	B 4	Voldersgracht 5	Esschenweg 30, Rotterdam
Tromp, J.	E 1	Voorstraat 58	Trompstraat 85, Den Haag
Tromp, Th. Ph.	T 4	Nieuwelaan 20	Huize Ruwenberg, St. Michielsg. N.-B.
Trousselot, M.	W 3	Voorstraat 100	Westerholtstr. 10. Haarlem
Trouerbach, W. N.	W 2	Oostsingel 18	Oostsingel 18
Tuckermann, C.	C 5	Oude Delft 62	Burgem.park 1, Driebergen
Tuyn, C. J.	C 3	Havenstraat 8	Havenstraat 8
Uhl, W.	E 1	v. Riebeekstraat 60, Den Haag	v. Riebeekstraat 60, Den Haag
Uilkens, E.	C 3	Vivienstraat 19, Den Haag	Vivienstraat 19, Den Haag
Uges, H. J.	E 4	Rotterd. weg 72	Kraneweg 91a, Groningen

NAAM	Studie-vak	ADRES	VACANTIE-ADRES
Varkevisser, H.	E 2	Obrechtstraat 488, Den Haag	Obrechtstraat 488, Den Haag
Veenenbos, A. L.	W oh	Choorstraat 37a	Sliedrecht 203b
Veenhoven, W.	W 4	Choorstraat 13	Eyndenhoutstr. 19, Haarlem
Venker, M. A. W.	E 5	Willem de Zwijger-laan 20, Den Haag	Willem de Zwijger-laan 20, Den Haag
Verhey, J. H.	C oh	Julianastraat 12-14, Rijswijk	Julianastraat 12-14, Rijswijk
Verkaik, A. J.	W 1	Hugoplein 5	Utrechtschestr.weg 37, Woerden
Verschure, J. A. M.	W 2	Voorstraat 59	Keizersgracht 702, Amsterdam
Versteegh, F. Chr.	W 5	Piet Heinstr. 32	Ant. Duyckstr. 125, Den Haag
Versteegh, G.	B 2	Vlamingstraat 24	Vossiusstraat 5, Amsterdam
Verwer, A.	W 3	Oude Delft 156	Oosterpark 30, Amsterdam
Vester, F. H.	W 4	van Leeuwenhoek-singel 27	Honthorststraat 7, Amsterdam
Vicq, B. N. de	T 1	Raamweg 28, Den Haag	Raamweg 28, Den Haag
Visser, C.	E oh	Fred. Hendrikl. 162, Den Haag	Fr. Hendriklaan 162 Den Haag
Visser, C.	T 4	Poortlandlaan 6	Ant. Duyckstr. 175, Den Haag
Visser, A. M. de	W 4	Rotterd. weg 6	Danckertstraat 22, Den Haag
Visser 't Hooft, Fr.	T oh	Oude Delft 176	Koninginneweg 107 Haarlem
Vlaming, M.	M 3	Hugo de Groot-straat 6	Hugo de Groot-straat 6
Voerman, W.	T oh	Binnenwatersl. 27	„Dijk", Hattum
Volkers, P. A. G.	W 2	van Leeuwenhoek-singel 38	Nobelstraat 20, Utrecht

NAAM	Studie-vak	ADRES	VACANTIE-ADRES
Voorduin, W. L.	C oh	Thomsonlaan 14, Den Haag	Thomsonlaan 14, Den Haag
Voorhoeve, G. H.	B 2	Laan v. Overvest 52	Rochussenstr. 209b, Rotterdam
Voort, J. A. W. v. d.	M oh	Nassaukade 14, Rijswijk	Nassaukade 14, Rijswijk
Vooys, G. J. de	M 4	Verhulststraat 53, Den Haag	Verhulststraat 53, Den Haag
Vos tot Nederveen Cappel, A. L. de	C 2	Markt 46	Emmalaan 11, Amersfoort, T. 553
Vos de Wael, A. L. F. A.	M 4	Julianalaan 28,	Julianalaan 28,
Vos v. Zalingen, P. A.	W 4	Schuytstraat 340, Den Haag	Schuytstraat 340, Den Haag
Vos, F. E.	W 1	Piet Heinstraat 51	Heidebosch, Huis ter Heide
Vreede, J.	C 5	Oude Delft 136	Sterrelaan 32, Hilversum
Vries, F. L. de	E 4	Corn. Trompstr. 5	J. Luyckenstr. 15, Amsterdam
Vries, W. J. F. C. F. de	C oh	v. Speijkstraat 173, Den Haag	v. Speykstraat 173, Den Haag
Vries Broekman, A. C. de	E 1	Nieuwe Plantage 57	Suzannepark 8, Hilversum
Vriesendorp, D. A. N.	C 1	Piet Heinstraat 26	Joh. de Wittstr. 12, Dordrecht
Vugt, F. C. L. van	W 5	Oranje Plantage 13	Hoek van Holland
Vuuren, L. van	T 5	Piet Heinstraat 32	Piet Heinstraat 32
Waal, D. de	C 5	Koornmarkt 53	Jacob Marisstraat 4, Amsterdam
Wal, J. J. van der	C 3	Julianastraat 22, Rijswijk	Valkenboschl. 144, Den Haag
Wallen, P. van der	E 4	Rotterd. weg 9	Den Briel
Walter, J. T.	C 3	Havenstraat 8	Hugo de Groot-straat 9, Leiden

NAAM	Studie-vak	ADRES	VACANTIE-ADRES
Warnaars, F. H.	B 3	Julianalaan 8	Kweekduinweg 2, Overveen
Wateren, C. G. van der	E 3	Regentesselaan 40, Rijswijk	Regentesselaan 40, Rijswijk
Wateren, J. van der	E 1	Regentesselaan 40, Rijswijk	Regentesselaan 40, Rijswijk
Waveren, Th. J. van	E 2	ten Hovestraat 38, Den Haag	ten Hovestraat 38, Den Haag
Weber, D. W.	C oh	Thomsonlaan 109, Den Haag	Thomsonlaan 109, Den Haag
Weber, H. K.	C 4	Reinkenstraat 62, Den Haag	Reinkenstraat 62, Den Haag
Weduwen, J. P. der	C 1	Nieuwe Plantage 65	IJsselmonde
Wehlburg, A. F.	C 3	Nieuwelaan 42	Tuinstraat 1, Velp
Weiler, J. L. W. C. von	C 3	Havenstraat 3	Koninginnegr. 101, Den Haag
Wertheim, M. A. H.	C oh	Spoorsingel 30	Koninginneweg 20, A'dam, Tel Z 691
Wessels Boer, J.	E 3	Oude Delft 215a	Soeterw.singel 17, Leiden
Westenenk, W. F.	W oh	Kanaalweg 18	Kanaalweg 18
Westermann, J. H.	M 3	de Genestetweg 12, Bloemendaal	de Genestetweg 12, Bloemendaal
Westerveld, J.	M 1	Laan van Middenburg 19, Voorburg	L. v. Middenburg 19 Voorburg
Wettum, J. van	C 4	Choorstraat 3	Riouwstraat 43, Den Haag
Weyer, J. L. de	W 4	Hugo de Grootstraat 60	Daguerrestraat 56, Den Haag
Weyerman Jr., A. W. E.	E 4	Jan van Nassaustraat 90, Den Haag	J. v. Nassaustr. 90, Den Haag
Wiersma, A. G.	C 4	van Leeuwenhoeksingel 18	Fr. v. Mierisstr. 98, Amsterdam
Wiesebrom, J. A.	T 1	van Merlenstr. 120, Den Haag	v. Merlenstraat 120, Den Haag
Wilde, E. de	M 4	Dertienhuizen 3	Dertienhuizen 3

NAAM	Studie-vak	ADRES	VACANTIE-ADRES
Wilde, L. A. van der	M oh	Oude Delft 209	Thomsonlaan 40, Den Haag
Wildschut, J.	W 3	Voorstraat 12	Zaanweg 113, Wormerveer
Wilkens, U. A. H.	E 2	Phoenixstraat	Melkpad 34, Hilversum
Wilschut, R.	W oh	Laan van Meerdervoort 60, Den Haag	Brummen
Winkel, N. C.	W 4	Kleiweg 6, Rijswijk	Fok 146, Heerenveen
Winter, J. W. de	W 1	Spoorsingel 72	L. v. Oostenburg 43 Voorburg
Winter, J. E.	T 5	Oude Delft 62	Oude Delft 62
Wissel, P. W. van der	C 2	Brab. Turfmarkt 4	Gr.Hertoginnel. 247 Den Haag
Wöhrmann, Ph. W.	W 1	Oude Delft 171	Oude Delft 171
Wolf, G. I.	T 1	Piet Heinstraat 26	Simbrichterstr. 52, Sittard
Wolterbeek Jr., J. C.	T 5	Oude Delft 124	Kenaupark 19, Haarlem
Wijck, C. Th. F. v. d.	W en E1	Havenstraat 7a	Alexanderstraat 16. Den Haag
Wijck, H, M. van der	M 1	Oostsingel 17	Huis „Hoevelaken" Hoevel. bij Amersf.
Wijdeveld, H. F.	T 2	Laan van Altena 25	Cecilelaan 3, Renkum
Wijk, A. C. van	T oh	Binnenwatersl. 16	Geldermalsen
Wijk, H. van der	E 3	v. W. van Dijkveldstraat 60, Den Haag	Oranjesingel 24, Nijmegen
Wijs, G. B.	T 4	Oude Kerkstraat 10	Beeklaan 387, Den Haag. Tel. M 1418
Wijt, W.	C 4	Oude Delft 37a	Leidschevaart 222, Haarlem
Wijtman, P. H.	W 3	van Leeuwenhoeksingel 39	Lange Viele K 231, Middelburg

NAAM	Studie-vak	ADRES	VACANTIE-ADRES
IJssel de Schepper, J. G. H.	E 5	Anna Paulownastraat 95, Den Haag	Anna Paulownastr. 95, Den Haag
IJzerman, E. J.	W 5	Piet Heinstraat 30	Schouwweg 43, Wassenaar
Zaalberg, P. H. A.	M 3	Lubeckstraat 78, Den Haag	Lubeckstraat 78, Den Haag
Zee, J. G. van der	T 3	Haagweg 76, Rijswijk	Haagweg 76, Rijswijk
Zegers, C. A. L.	T 4	Jacob Gerritstr. 26	v. Broeckhuysenstr. 2, Nijmegen
Zeilinga, J.	W 1	Houttuinen 5	Sophiastraat 8, Zwolle
Zermatten, J. H. L.	M 5	Hooikade 17	W. Pyrmontk. 151, Den Haag
Zweers, B. H. H.	C 4	Oude Delft 29	Willemsparkw. 108 Amsterdam
Zijll de Jong, H. K. van	C 4	Hugo de Grootstraat 148	Hugo de Grootstraat148

NAAMLIJST VAN OUD-LEDEN VAN HET D.S.C.

NAAM	Studie-vak	ADRES
Ahn, L.	C	Joh. Camphuysstr. 240b, d. Haag
Ameschot, T. A.	W	Valeriusstraat 114, Den Haag
Baas, J. R. A.	T	Verh. Metmanstr. 44, Rijswijk
Beck, F. J.	W	v. Boetzelaerlaan 133, Den Haag
Benschop, P. M.	W	Rotterdamscheweg 76, Delft
Berghoef, J. F.	B	Julianalaan 6, Delft
Berk, J.	T	Coenderstraat 14, Delft
Blieck, P. A. de	W	Prins Hendriklaan 22, Rijswijk
Broekman, Th. V. P. D.	E	Regentesselaan 12, Den Haag
Buisman, IJ. D. B.	T	Corn. Trompstraat 23, Delft
Bulder, A. J.	E	Markt 36, Delft
Burger, W.	C	Oostsingel 75, Delft
Burton, L. M. G. G.	C	Oranje Plantage 27, Delft
Bijvoet, J. J. M.	W	Rotterdamscheweg 76, Delft
Claasz, W. N. G.	C	J. v. Nassaustraat 90, Den Haag
Crans, G. J.	T	Oude Delft 62, Delft
Deeleman, F. V.	C	Verhulststraat 66, Den Haag
Delden, L. O. van	E	Regentesselaan 258, Den Haag
Diermen, H. van	W	Gasthuislaan 6, Delft
Duyfjes, J. P.	E	Oude Delft 192, Delft
Eilers, H.	T	Nicolaïstraat 56, Den Haag
Elenbaas, P. M.	C	Buys Ballotstraat 1, Den Haag
Ent, J. M. van der	T	Pijnboomstraat 10d, Den Haag
Frets Jr., C.	C	Corn. Trompstraat 59, Delft
Gelder, W. A. van	W	Havenstraat 3, Delft
Gerth, J. A.	W	Oude Delft 215a, Delft
Gruyter, P. J. de	B	v. Leeuwenhoeksingel 28, Delft
Haga, H. W.	W	J. v. Stolberglaan 34, Den Haag
Harmsen, W.	E	Prins Mauritsstraat 86, Delft
Harpen, N. H. van	T	Prins Hendrikstr. 16, Den Haag
Hecking Colenbrander, P. A. van	S	Duncklerstraat 14, Den Haag

NAAM	Studie-vak	ADRES
Heelsbergen, F. van	M	Simonsstraat 83, Delft
Hegge Zijnen, w.i., Ir. B. G. van der		v. Leeuwenhoeksingel 16, Delft
Heide, L. van der	T	van Speykstraat 14, Delft
Heusden, J. M. van	E	Archimedesstraat 131, Den Haag
Heyning, R. F.	S	Fred. Hendrikstraat 14, Utrecht
Hooykaas, J.	C	Verwersdijk 75, Delft
Huber, A. J.	C	Archimedesstraat 147, Den Haag
Jacobson, M.	T	Phoenixstraat 13, Delft
Julius, M. A.	W	Markt 27, Delft
Koch, J. J.	E	Noordeinde 42a, Delft
Konijnenburg, W. J. van	M	Nieuwe Plantage 65, Delft
Lambach, F.	W	Fr. Hendriklaan 81b, Den Haag
Lange, G. C.	B	van Galenstraat 7, Den Haag
Leeuwenberg, G. M.	B	Choorstraat 49, Delft
Lingbeek, W. G.	T	Julianalaan 18, Delft
Lingmont, J. J. F. W.	W	Corn. Trompstraat 4, Delft
Linn, H. A. D.	C	Oude Delft 161a, Delft
Lorch, F. C. H.	T	Boylestraat 37, Den Haag
Maas Geesteranus, P.	W	Heemraadssingel 54, Rotterdam
Markies, P. H.	E	Brab. Turfmarkt 63a, Delft
Meulen, H. B. van der	C	Hugo de Grootstraat 7, Delft
Meyer, O.	T	Oude Delft 161a, Delft
Meylink, F. C. P. W.	C	Nieuwe Plantage 65, Delft
Mispelblom Beyer, H. A. D.	W	Laan C.v.Cattenburch68, d.Haag
Moerel, A. A.	E	Verh. Metmanstraat 44, Rijswijk
Muralt, W. J. J. de	W	Riouwstraat 135, Den Haag
Noorduyn, A. H.	C	Corn. Trompstraat 55, Delft
Obertop, D. H. F.	C	Acaciastraat 156, Den Haag
Oltmans, t., A. C.	AL	Julianalaan 22, Delft
Oordt, H. J. van	T	Oude Delft 247, Delft
Overman, B. A.	W	Brab. Turfmarkt 79, Delft

NAAM	Studie-vak	ADRES
Paardekooper, W. J. G.	C	Noordeinde 1, Deift
Peletier, L. A.	W	v. Leeuwenhoeksingel 41, Delft
Phoa Liong Tjiauw,	E	Poortlandlaan 62, Delft
Pieloor, G. A. J.	W	Valkenboschkade 326, DenHaag
Pot B. W.	W	Haagweg 9, Rijswijk.
Praagh, B. van	W	Stadhoudersplein 140, Den Haag
Prins, A. C.	W	Nieuwe Haven 153, Schiedam
Ravenswaay, H. A.	W	Regentesselaan 20, Rijswijk
Ribbius, F. J.	T	Frankenstraat 100, Den Haag
Roos, H. J. de	W	v. Leeuwenhoeksingel 5, Delft
Rosenquist, J.	M	Bentinckstraat 140, Den Haag
Rijken, A. J.	T	Nieuwe Plantage 65, Delft
Schepers s.i., J. A.	AL	Ripperdastraat 11, Haarlem
Scheygrond, A.	W	Oostsingel 12c, Delft
Schiphorst e.i., M. F. A.	AL	Noordeinde 24, Delft
Schreuder Peters, P. A.	C	Poortlandlaan 19, Delft
Schuurman, W. F. H.	C	Heerenstraat 50, Rijswijk
Sipkes, H.	T	Markt 48b, Delft
Six, G. C.	B	Amstel 218, Amsterdam
Smit, J. G.	T	Verwersdijk 27, Delft
Snethlage, R. A. J.	T	Noordeinde 42a, Delft
Speerstra, A. K.	C	Hugo de Grootstraat 25, Delft
Steenbergen, L.	W	Geerweg 3, Delft
Stork, J. E.	E	Ootmarsumscheweg 2, Almelo
Suverkropp, C. P. J.	E	Raadhuisplein 15, Delft
Sijnja, J. M.	C	Beeklaan 336, Den Haag
Tellegen Bzn., B. D. H.	E	Kolk 3, Delft
Tempelaar Lietz, W.	W	Malakkastraat 166, Den Haag
Toorn w.i., O. van den	E	Oude Delft 74a, Delft
Trapman, w.i., F. J. J.	E	Parkstraat 34, Utrecht
Tromp t., K. F.	AL	Poortlandlaan 78, Delft
Verhoef, J. A.	C	Piet Heinstraat 22, Delft
Verkerk, w.i., H.	E	Frankenslag 90, Den Haag
Vermaes Hzn., S. J.	M	Leeuwendaallaan 47, Rijswijk
Verschoor, W. L.	AL	Parkstraat 28, Den Haag
Voogd, F.	W	van Speykstraat 14, Delft

NAAM	Studie-vak	ADRES
Wackwitz, E. F.	T	Choorstraat 49, Delft
Wegerif, C.	B	Corn. Trompstraat 63, Delft
Wilde, C. de	C	Oude Delft 136, Delft
Winters, A. J. A.	B	Nicolaïstraat 56, Den Haag
Witsenburg. A. J. E.	T	Laan v.Meerderv. 353, Den Haag
Wijga, P. C. A.	T	Thomsonlaan 100, Den Haag

NAAMLIJST DER DAMES-INGESCHREVENEN

NAAM	Studie-vak	ADRES
Arends, M. E.	T	Raadhuisstraat 5, Delft
Asselbergs, G. G. M.	B	Rotterdamsche weg 107, Delft
Asselbergs, W. M. A.	T	2e Schuytstraat 194, Den Haag
Beelaerts v. Blokland, E. A.	B	Westeinde 47, Voorburg
Bergsma, M. A.	E	Wilhelminalaan 28, Rijswijk
Blok, J. C.	T	Maarten Trompstraat 5, Delft
Boer, J. M.	T	Valkenboschkade 326, Den Haag
Boer, B. M. R. de	T	Delfgauwsche weg 135, Delft
Boeree, C. H. M.	B	Valeriusstraat 90, Den Haag
Böeseken, L. W. E.	T	Phoenixstraat 27, Delft
Brandsma, A. R.	C	Fabritiusstraat 27, Delft
Brugge, H. C. van	T	Hooikade 10a, Delft
Bruggencate, W. M. C. ten	T	Zuiderstraat 21, Delft
Bruyn, J. C.	T	Weimarstraat 282, Den Haag
Burgers-Roosenschoon, Mevr. J. D.	EL	Fabritiusstraat 29, Delft
Cohen, R.	T	de Riemerstraat 107, Den Haag
Corbeau, L.	T	Rochussenstraat 181a, Rotterdam
Dingemans, H. H.	T	Jericholaan 24, Rotterdam
Doppler, C. L.	T	Lindelaan 2, Rijswijk
Dumont, A. H.	T	Westeinde 134, Voorburg
Engelbert v. Bevervoorde-Dugan, Mevr. A.	EL	Oude Delft 158, Delft
Evers, J. J. T.	B	Oude Schev. weg 50, Den Haag
Faber, C. W. J. von	B	Oldenbarneveldtl. 14, Den Haag
Ferguson, J. E.	B	Heemskerkstraat 17, Delft
Furstner, E. H.	E	Mijnbouwstraat 2, Delft
Gemerden, C. S. van	T	Middellandplein 13a, Rotterdam
Goemans, C. A. A. F.	E	Nieuwe Haven 71c, Schiedam
Gonsalves, E. M.	T	Beeklaan 267, Den Haag
Graaf, T. P. van der	T	Jeruzalemstraat 14, Rotterdam
Graf t., A. L. J.	AL	Zoeterw. Singel 91, Leiden
Groenevelt, J. C.	B	Oude Delft 144, Delft
Groot, A. de	T	Stadhouderslaan 28, Den Haag
Haringhuizen, J. C.	B	van Leeuwenhoeksingel 22, Delft

NAAM	Studie-vak	ADRES
Harreveld, R. A. van	EL	L. v. Oostenburg 30, Voorburg
Hout, M. A. H. van den	T	Ketenstraat 22a, Rotterdam
Hijman, A. J.	T	Oude Delft 223, Delft
Jöbsis, A. P.	T	Ant. Heinsiusstraat 14, Den Haag
Julius, J. W.	T	Zuiderstraat 21, Delft
Kaag, D. M.	T	Houttuinen 4, Delft
Kamerling, A. G.	EL	Houtrustlaan 14, Den Haag
Kelder, C. G.	T	Admiraliteitskade 89, Rotterdam
Klinkhamer, P. M.	EL	Noordeinde 21, Delft
Klippus, G. T.	B	van Leeuwenhoeksingel 17, Delft
Kloet, J. van der	B	Oude Delft 223, Delft
Koe, E. de	T	Rochussenstraat 251, Rotterdam
Lombert, A. E. J.	B	v. d. Eyndestraat 19, Den Haag
Luchsinger, A. C.	B	Gr. Hertoginnel. 153, Den Haag
Martens, J. M. D.	T	Agnesstraat 8, Den Haag
Maus, M. C.	T	Lusthofstraat 29, Rotterdam
Meylink, H. J.	T	Brab. Turfmarkt 48, Delft
Moer, D. R. E. van der	E	Heemskerkstraat 17, Delft
Mulder, J. H.	B	Laan van Overvest 44, Delft
Neeb t., G. A.	AL	Heemskerkstraat 17, Delft
Noordegraaf, A. C. T.	C	Wildeveenstr. 20a, Rotterdam
Oelmeijer, A.	T	Regentesselaan 10, Den Haag
Ouweleen, K.	T	Oude Delft 223, Delft
Ploeg, IJ. van der	E	Heemskerkstraat 17, Delft
Poelman, C. C.	T	Stadhouderslaan 92, Den Haag
Pomes, L. M.		St. Liduinastraat 44, Schiedam
Rappard, P. C.	E	Malakkastraat 119, Den Haag
Ravenswaay, H. J.		Regentesselaan 20, Rijswijk
Reinders-Huizinga, Mevr. C.	EL	Rotterdamsche weg 2, Delft
Reyn, A. S. van	E	1e Schuytstraat 4, Den Haag
Rhee, A. E. van	EL	Heemraadssingel 308b, R'dam
Rhee, G. van	T	Heemraadssingel 308b, R'dam
Ris, A. P.	T	Oude Delft 223, Delft
Ris, C.	T	Oude Delft 223, Delft
Roelofsz, E. C.	T	Voldersgracht 15, Delft
Rooseboom, P. W.	B	Oldenbarneveldtl. 36, Den Haag

NAAM	Studie-vak	ADRES
Roosenstein, H.	T	Gr. Florisstraat 110a, R'dam
Rosenboom, E. E.	E	Haagweg 51, Rijswijk
Rijsinge, H. van	T	W. Pyrmontlaan 8, Rijswijk
Sandbergen, A. J.	T	Oostzeedijk 318, Rotterdam
Santen, W. van	C	Nieuwelaan 54, Delft
Saraber, M. H.	EL	Oude Delft 60, Delft
Sauerbier, J. C. M.	T	Bergweg 229, Rotterdam
Schalk, A. C. van der	EL	Vijverlaan 84, Rotterdam
Schouten, G, P. S.	T	Simonsstraat 32n, Delft
Schoutens, W.	T	Slicherstraat 31a, Den Haag
Senus, G. van	E	Avenue Concordia 98, Rotterdam
Sissingh, J.	C	Nieuwelaan 54, Delft
Sloep, A. C.	T	Jaagpad 151, Delft
Spek, A. van der	T	Oude Delft 16, Delft
Spek, J. A. van der	AL	Oude Delft 16, Delft
Stadt, N. van de	E	Mijnbouwstraat 2 Delft
Storm, L. J. M.	T	Columbusstraat 239, Den Haag
Syrier, W. E.	T	Heemskerkstraat 17, Delft
Thomee, W. A.	T	Diergaardelaan 15, Rotterdam
Timmerman, M. H.	E	Julianastraat 42, Rijswijk
Treffers, J. E.	E	Proveniersstraat 5a, Rotterdam
Triebart, E. L.	T	Heemskerkstraat 17, Delft
Velde, A. S. A. van de	T	Jagerslaan 1a, Wassenaar
Verbeek, C. A.	T	Gr. Hertoginnel. 149, Den Haag
Vliet, K. P. van	T	v. Boetzelaerlaan 32a, Den Haag
Voogd, N. H. J. M.	T	Dijkstraat 69a, Rotterdam
Vrolijk, G. M. C.	T	Simonsstraat 32m, Delft
Walchren, J. H. van	T	Mijnbouwtraat 2, Delft
Weg, C. A. van de	T	Rotterdamsche weg 68, Delft
Wieneke, J. A.	T	Schoonderloostraat 88, R'dam
Woude, D. S. C. van der	T	Poortlandlaan 62, Delft

NAAMLIJST VAN NIET-LEDEN VAN HET D.S.C.

NAAM	Studie-vak	ADRES
Aangenendt, J. J. M.	C	Houttuinen 21, Delft
Aartsen. J. J. van	W	Verhagen Metmanstr., Rijswijk
Abrahamson, M.	E	Stationsweg 53, Den Haag
Achterbergh, W. van	M	H. v. Viandenstr. 38. Amersfoort
Ackermann, M. B. P.	T	Vlamingstraat 26b, Delft
Adam, A.	W	Adriaan Pauwstr. 32, d. Haag
Ader, J. B.	W	Saftlevenstraat 29a, Rotterdam
Akker, J. van den	W	Delftweg 8, Overschie
Akker. J. van den	C	Prins Hendrikkade 146, R'dam
Akkerman, D. J.	T	Berkstraat 29, Den Haag
Akkersdijk. M. E.	M	Columbusstraat 59, Den Haag
Al, J.	T	Cartesiusstraat 47, Den Haag
Albada, N. B. van	W	Malakkastraat 119, Den Haag
Alblas, J. G.	W	Lipkenstraat 22, Delft
Albricht, W.	E	Utr. Jaagpad 16a, Leiden
Alexander, J. W.	W	Van Speykstraat 193, Den Haag
Algie, F.	E	Noordvliet 35, Maassluis
Allart, A. H.	C	Oude Delft 15, Delft
Aller, G. van	S	Binnenwatersloot 12, Delft
Alphen, G. van	W	Delfgauwscheweg 1c, Delft
Alphen, H. P. van	E L	Harstenhoekscheweg 18, Schev.
Angenot, L. H. J.	C	Van Blankenburgstr. 50, d. Haag
Araten, J.	T	Phoenixstraat 31, Delft
Arends, P. C.	E	Adr. Pauwstraat 11, Den Haag
Asscher, W. B.	W	Van Leeuwenhoeksingel 35, Delft
Baak, W. K. van	E	Rustenburgerweg 6, Bloemendaal
Baal, J. J. M. van	W	Buitenwatersloot 40, Delft
Baars, A. W.	W	Havenstraat 6, Delft
Baay, C. J.	W	Hugo de Grootstraat 30, Delft
Backer, J.	T	Schiedamschew. 90, Vlaardingen
Baggen. J. L.	E	Oostsingel 38, Delft
Bakker, L. A.	E	Voorstraat 84, Katwijk aan Zee
Bakker, H. T.	M	Lumeystraat 52, Amsterdam
Bakker, W. A. den	W	Brab. Turfmarkt 82. Delft
Bakkeren, F. C. A.	C	Bredascheweg, Prinsenhage
Balen Walter, B. C. van	T	Kanaalweg 23, Delft
Baljet, A. P.	E	Stadhoudersstr. 10, Rijswijk

NAAM	Studie-vak	ADRES
Bangert, W. F. B.	C	Copernicuslaan 76, Den Haag
Baren, E. A. G. M. van	W	Binnenwatersloot 6, Delft
Barger, P.	C	De Perponcherstr. 125. d. Haag
Barkey, J. L.	C	2e Schuytstraat 103, Den Haag
Bast, H. G.	E	Jaagpad 149, Delft
Beckering, H. W.	E	Koninginnelaan 4. Rijswijk
Beckering. J. H.	W	Koninginnelaan 4, Rijswijk
Beckering Vinkers, Jm.	C	Laan van Overvest 66, Delft
Beckering Vinkers, Jan	B	Laan van Overvest 66, Delft
Beckering Vinkers, J. A.	C	Koningsplein 33, Delft
Beek, A. P. C. van	C	Laan v. Meerdervoort, d. Haag
Beelen, W. van	S	Achterom 41a, Delft
Beernink, J. F. A.	WE	Nieuwe Plantage 65, Delft
Beernink, L.	Y	Benoordenhoutschew. 3, d. Haag
Beersma, J. J. T.	B	Heerenstraat 56, Rijswijk
Beindorff, H. W. F.	C	Daguerrestraat 124, Den Haag
Beins, B. M.	T	Postkantoor Alphen a/d. Rijn
Bekkering, G. E.	C	Tweemolentjeskade 10, Delft
Bellinga, J.	W	Pijnacker
Benier, P. J.	W	Westeinde 126, Voorburg
Benjamins, J. J. F.	W	Obrechtstraat 488, Den Haag
Bennik Jr., A. W. F.	C	Mijnbouwstraat 4, Delft
Berendes, J. A.	W	van Slingelandstr. 4, d. Haag
Berends. B. A.	W	van Slingelandstr. 52b, d. Haag
Berends t., H. C.	A L	Vrijburgstraat 16, Voorburg
Berg, A. van den	E	Katwijk aan den Rijn
Berg. F. van den	W	Gr. Hertoginnelaan 30, d. Haag
Berg, J. van den	M	Lelyhof, Maasland
Berkhuysen, J. D.	S	Hugo de Grootstraat 58, Delft
Berne, J. H. van	W	Van Dijckstraat 134, d. Haag
Berne, W. A. van	W	Koningsveld 141, Delft
Bertram, c.i.. J. F.	A L	Anthonie Heinsiusstr. 21, d. Haag
Besselink, H. P.	M	Blokmakerstraat 10, Rotterdam
Beukers, C. A.	M	Koornmarkt 85, Delft
Beukers, J. A.	T	Spui 5, Rotterdam
Beusekom, G. van	E	Julianalaan 4, Delft
Beverdam, H. J.	T	Dordtschestraatweg 647, R'dam
Bianchi, m.i., F. J. C.	A L	Mijnbouwstraat 11, Delft

NAAM	Studie-vak	ADRES
Bickel, J. D.	T	Breedeweg 10, Amsterdam
Biemond, A. G.	T	Brab. Turfmarkt 72. Delft
Bienfait, J. L.	T	Binnenwatersloot 12, Delft
Bilt, C. van de	Y	Vosstraat 14, Den Helder
Bilt, W. J. van der	E	Meezenplein 13, Den Haag
Bink, A. J. J.	W	Oude Delft 187, Delft
Binnendijk, H. S.	W	Lubeckstraat 59, Den Haag
Bitterberg, E. A. F.	E	Snelliusstraat 24, Den Haag
Blaauw, A. F. H.	T	Rotterdamscheweg 117, Delft
Bladergroen, W.	T	Nieuwe Haven 155a, Rotterdam
Bleichrodt, F.	C	Oranjelaan 56, Rijswijk
Bloemen, A. F. P. H.	E	Kerklaan 17, Rijswijk
Bloemen, F. H. H. H.	T	Oude Delft 77, Delft
Blok, H. H.	C	P. Potterstraat 439, Den Haag
Blok, J. J.	M	2e Schuytstraat 127, Den Haag
Blokpoel, M. K.	E	Speelmanstraat 28, Rotterdam
Blom, A.	W	Plantageweg 40, Rotterdam
Blom, H. P.	Y	Gr. van Prinstererk. 6, Maassluis
Blommestein, O. van	T	Valeriusstraat 98, Den Haag
Blomsma, O. B.	C	van Leeuwenhoeksingel 41, Delft
Blooker, C. G.	W	Markt 66a, Delft
Bodegom, D. A.	T	Soetendaalscheweg 88a. R'dam
Boelkens, J. P.	C	Schenkstraat 248, Den Haag
Boer, W. de	E	Choorstraat 51b, Delft
Boer, W. A. J. de	C	Sweelinckplein 56, Den Haag
Boers, H. M.	C	Stephensonstraat 36, Den Haag
Boersma, P.	W	Noordeinde 30, Delft
Boersma Gzn., P.	C	Cl. de Vrieselaan 6a, Rotterdam
Boesterd, J. den	E	Loosterweg II No. 21, Hillegom
Boetzelaer, W.R C. v.	E	Poortlandlaan 22, Delft
Bogaard, A.	W	Hooftstraat 75, Alphen a/d. Rijn
Bogaers, A. L. J.	M	Haagweg 57, Rijswijk
Bogaers, W. J. M.	T	Haagweg 57, Rijswijk
Bogtstra, J. F.	T	Oude Delft 79, Delft
Bogtstra, N. A.	W	Van Leeuwenhoeksingel28.Delft
Bokhorst, H.	C	Singel 136, Schiedam
Bokhout, D.	C	Vinkensteynstr. 42, Den Haag
Bokhoven, W. C.	T	Molslaan 37, Delft
Bokkel Huinink, H. ten	C	Dorpsstraat 11, Leiderdorp
Bokma, F. T.	W	Oude Delft 226, Delft

NAAM	Studie-vak	ADRES
Bol, J. H. N.	C	Beatrijsstraat 17b, Rotterdam
Bölger, B.	W	Laan v. N.O. Indië 260, d. Haag
Bollen, C. C. J.	C	Nieuwe Plantage 62, Delft
Bom, F. L. van der	C	Brab. Turfmarkt 53, Delft
Bomer, P. A.	W	Zuidwal 36, Den Haag
Bong, S. H.	M	Suezkade 172, Den Haag
Bongaerts, E. F. E.	C	Hugoplein 1, Delft
Bonhof, D. A.	W	Varkensmarkt 2, Culemborg
Boomer, G. B.	E	Koedieflaan 20, Heemstede
Boonstra, G. C.	C	Breestraat 21, Delft
Boots, B. P.	M	Oostsingel 59 II, Delft
Bordewijk, G. C.	C	Botersloot 54, Rotterdam
Borgesius, T. W. A.	T	Laan van Altena 27, Delft
Borselen, N. van	C	Koningsplein 13, Den Haag
Bos, J. W. van den	E	De Genestetstraat 8, Delft
Bosch, B. ten	E	Laan van Overvest 27. Delft
Boschma, J.	W	Corn Trompstraat 56, Delft
Bosman, A. C. W.	T	Oude Delft 72, Delft
Bossen, M. J.	C	Breestraat 53, Delft
Both, H. J.	C	Verh. Metmanstraat 36, Rijswijk
Both, J. R.	W	Verh. Metmanstraat 36, Rijswijk
Botman, G.	C	Hugo de Grootstraat 21, Delft
Bouman, C. A.	W	Tweemolentjeskade 11, Delft
Bouman, L. Czn., D. A.	W	Oostsingel 12c, Delft
Bouman, E. F.	M	Columbusstraat 187, d. Haag
Bouman, J. A. J.	E	Annastraat 2e, Delft
Bouman, K. L. C.	C	Vrouw Juttenland 20, Delft
Bouman, T.	C	Schietbaanlaan 6, Rotterdam
Bousché, H.	E	Obrechtstraat 122, Den Haag
Bouwens, A. L.	M	J. P. Coenstraat 39, Den Haag
Bouwman, L.	E	Piet Heinstraat 42, Delft
Braggaar, D.	W	Rietveld 70. Delft
Brand, L. H. M.	B	L. v. Meerdervoort 280, d. Haag
Brandt, H. H.	S	Beukelsdijk 29b, Rotterdam
Braspot, P. C. N.	C	Julianastraat 40, Rijswijk
Bravmann t, I.	A L	Hugo de Grootstraat 25, Delft
Bremer, C. M.	T	Avenue Concordia 4a, R'dam
Bremer Jr., H. J. van	W	Voorstraat 58, Delft
Breukel, S. J. H.	W	Nieuwe Schoolstraat 9, Delft
Broek, A. G. van den	T	Schietbaanlaan 91b, Rotterdam

NAAM	Studie-vak	ADRES
Broek, J. H. van den	B	Rosenveldtstraat 87a, Rotterdam
Broek, W. van den	T	Hooikade 17, Delft
Broeke, H. J. W. ten	M	Verspronckweg 9, Haarlem
Broekhuysen, L. E.	C	Columbusstraat 28, Den Haag
Broekman Jr., M. J.	W	Nieuwe Plantage 65, Delft
Broersma, H.	C	Rozengracht 26, Harlingen
Broeze, J. J.	W	Stadhouderslaan 35, Leiden
Bronkhorst, R. van	T	Obrechtstraat 492, Den Haag
Bronkhorst, J. C.	T	Bergschelaan 153a, Rotterdam
Bronkhuijzen, A.	T	Turfmarkt 12, Leiden
Brookhuis, J. A. S. H.	W	Vliet 38, Delft
Brouwer, G.	T	Vlamingstraat 26b, Delft
Brouwer, J.	W	Oranjeboomstraat 101b, R'dam
Browne, H. H.	W	Van Hoornbeekstr. 25, d. Haag
Browne, J. F.	M	Hugo de Grootstraat 9, Delft
Bruggen, G. ter	M	Tweemolentjeskade 14, Delft
Bruggen, F. J. van	C	Brab. Turfmarkt 4, Delft
Brugma, A. J.	W	Oostsingel 20b, Delft
Bruin, A. de	E	Rotterdamscheweg 64, Delft
Bruin, J. J. de	W	Ampèrestraat 2, Den Haag
Bruine, M. de	E	De Riemerstraat 47, Den Haag
Bruining, R. H.	S	2e Sweelinckstraat 228, d. Haag
Bruins, A. W.	T	Rijswijkscheplein 19, Den Haag
Bruins, J.	C	Vermeerstraat 3, Delft
Brusse, R. A. F.	C	Oostsingel 12c, Delft
Bruyne, A. J. W. de	S	Bilderdijkkade 15, Amsterdam
Budde, D. A.	W	Schouwtjesplein 4, Haarlem
Bueters, J. G.	W	Nieuwe Molstraat 29, d. Haag
Buisma, H. P.	W	Bergschelaan 127a. Rotterdam
Buitendijk, J.	E	D 61, Zwijndrecht, Delft
Bulck, M. E. M. van	E	Van Speykstraat 6, Delft
Buren, G. van	S	Callenburgstr. 96, Vlaardingen
Buren, J. van	C	Thomsonlaan 101, Den Haag
Burger, A.	C	Nieuwelaan 58, Delft
Burger, H.	C	Oegstgeest, Delft
Burgh, A. J. P. van der	T	Oude Delft 37, Delft
Burghgraef, B.	S	Voldersgracht 26, Delft
Burken, F. van	W	Korte Geer 3, Delft
Buss, K. A. H.	M	Corn. Trompstraat 52, Delft
Buter, H.	E	Fr. Valentijnstraat 81, d. Haag

NAAM	Studie-vak	ADRES
Bijl, W.	B	Heuvellaan 18, Hilversum
Bijl de Vroe, S, C. W. J.	T	v. Vredenburghw. 100c, Rijswijk
Bijlaard, P. P.	C	Ingenhouszstraat 18, Den Haag
Caminada, H. P. J. J.	E	J. v. Stolberglaan 110, d. Haag
Caron m.i., M. H.	A L	L. v. Meerdervoort 505, d. Haag
Carrière, J. D.	E	van Lennepweg 38, Den Haag
Cense, A. M.	W	Oostsingel 20 f, Delft
Charpentier, H. J. J. G.	T	Kanaalstraat 13, Delft
Clason, E. W. H.	C	H.Zwaardecroonstr.173,d.Haag
Cock, E. de	C	Adr. Pauwstraat 4, Den Haag
Coepijn, W. C.	C	Voorschoterlaan 29, Rotterdam
Cohen, L.	T	Mathenesserlaan 388a, R'dam
Cohen, M.	T	Vrouw Juttenland 30, Delft
Colijn, A. M.	E	Reeweg Oost 117, Dordrecht
Commijs, B. C.	T	Da Costastraat 18, Den Haag
Con, L.	E	Oude Delft 83, Delft
Contant, P. H.	W	Oranje Plantage 41, Delft
Corbeau, L.	C	Rochussenstraat 181a, R'dam
Coster, J. H. A.	T	Adelheidstraat 229, Den Haag
Cosijn, E. J. A.	M	Zuiderstraat 216, Delft
Couvée t, W. J.	A L	Maerten Trompstraat 28, Delft
Couvret, F.	S	Nieuwe Plantage 90, Delft
Cowan, F. M.	E	van Merlenstraat 63, d. Haag
Cramer, J. W. T. M. A.	E	H. Zwaardecroonstr. 4, d. Haag
Crezée, P.	W	Noordeinde 18, Delft
Cruyningen, I. A. van	C	Noordeinde 4. Delft
Daalen, F. van	T	Regentesselaan 136. Den Haag
Dam, M. van	E	Raadhuisstr.78, Alphen a/d. Rijn
Danhof, K. R.	C	Julianalaan 8, Delft
Daniëls, C. A.	T	Westenhoutstraat 21, Haarlem
Darmawan Mangoenkoesoemo, M	T	Hugo de Grootstraat 30, Delft
Dauvillier, A.	T	Hazelaarstraat 26, Den Haag
Davids, P. A.	WE	Koornmarkt 95, Delft
Davidson, C. M. R.	T	Oude Delft 206, Delft
Decker, J. P. den	W	Molslaan 27, Delft

NAAM	Studie-vak	ADRES
Deenen, J. M.	M	Wijnhaven 10a, Delft
Deinema, J.	T	Oude Delft 162, Delft
Dekker, W. J.	C	Julianastraat 16, Rijswijk
Dekkers, P. M. C.	W	2e Schuytstraat 262, d. Haag
Delfos, A.	E	Frederikslaan 35, Rijswijk
Demmers, A. J.	S	Bergweg 217a, Rotterdam
Denie, J. F.	C	Retiefstraat 13, Amsterdam
Denijs, J.	B	Corn. Trompstraat 25, Delft
Derksen, A. B.	C	Hypolitusbuurt 15, Delft
Dessauvagie, B. L.	W	Kerklaan 67. Rijswijk
Deur, J. G.	B	Coenderstraat 9e, Delft
Deutekom, J. M.	C	Koninginnelaan 57, Rijswijk
Deyl, L. H. van der	W	Rotterdamschestraat 29, Schev.
Dibbits, H. A. M. C.	C	Prins Hendriklaan 42, Rijswijk
Dieben, A. J. P.	B	Noordeinde 29, Leiden
Diemen de Jel, N. W. van	C	Brasserskade 134, Delft
Dikötter, G. P. M.	W	Adrianastraat 86, Rotterdam
Diks, R.	E	Piet Heinstraat 70, Delft
Dingemans, F. C. J.	B	Nieuwstad C235. Gorinchem
Dingemans, P.	T	Simonsstraat 28, Delft
Dinger, A. F.	C	Obrechtstraat 235. Den Haag
Dobbenburgh, J. van	W	van Leeuwenhoeksingel 39. Delft
Doesschate, T. S. ten	E	Oostsingel 22, Delft
Dokkum, T.	S	Oranje Plantage 21, Delft
Dominicus, J. J. K.	E	Nassaustraat 57, Schiedam
Dominicus, K. J. J.	W	Nassaustraat 57, Schiedam
Dommisse, J. P.	T	Oostsingel 12c, Delft
Dongen, H. van	C	Koornmarkt 60, Delft
Dooren, A. van	T	Binnensingel 53, Vlaardingen
Dooren, H. C. C. M. van	E	Craynesterlaan 132, Heemstede
Dooren, P. H. E. van	E	Binnensingel 53, Vlaardingen
Doornberg, J. C.	C	Nassaukade 19. Rijswijk
Doornbos, W. H.	C	Regentesselaan 9, Den Haag
Dorbeck, J. J. M.	C	Piet Heinstraat 44, Delft
Dorrenboom, A. J. J.	C	Ant. Duyckstraat 18, d. Haag
Dorrepaal, C. J. G.	W	Van Speykstraat 2, Delft
Doting, J. S.	T	Van Weelstraat 8b, Rotterdam
Douze, E. J. C.	M	Piet Heinstraat 39, Delft
Dröge, J. W.	S	Bergweg 252, Rotterdam
Drok Jzn., K.	C	Fabritiusstraat 14, Delft

NAAM	Studie-vak	ADRES
Drijver, A.	W	Frans Halsstraat 15, Haarlem
Duinker, D. M.	E	Cederstraat 13, Den Haag
Dussen, T. C. van der	W	Ketenstraat 22b, Rotterdam
Duuren, H. C. A. van	E	Adelheidstraat 198, Den Haag
Duurentijdt, H. H.	M	Avenue Concordia 92, R'dam
Duursen, A. van	W	Oude Delft 136, Delft
Duynen, J. R. F. van	M	Reeweg 40, Dordrecht
Dijk, C. P. van	T	Hugo de Grootstraat 102, Delft
Dijk, L. J. van	W	Verwersdijk 9, Delft
Dijkman, H. J.	W	Nieuwe Plantage 90, Delft
Dijksman, P. J.	W	Voorstraat 95, Delft
Dijkstra, A.	C	Voorstraat 97, Delft
Dijkstra, F.	C	Ampèrestraat 100, Den Haag
Dijt, E.	T	Geestbrugkade 7, Rijswijk
Easton, E. J. W.	T	Geestbrugweg 23, Rijswijk
Ede van der Pals, W. van	C	Wijnhaven 19, Delft
Edelman, C. H.	M	Teilingerstraat 50b, Rotterdam
Eerligh, A. H.	T	Piet Heinstraat 12, Delft
Eggink, A.	C	Julianalaan 8, Delft
Eggink, W. E.	W	Delfgauwscheweg 119, Delft
Eigenhuis, J.	W	v. Boetzelaerlaan 181, d. Haag
Ekerman, A.	A L	Conradkade 19, Den Haag
Elema, B.	T	Laan van Overvest 48, Delft
Elema, J. O.	T	Laan van Overvest 48, Delft
Elias, C. H.	W	Stadhoudersplein 103, d. Haag
Elias, E. G.	E	Stadhoudersplein 103, d. Haag
Ellerbroek, M.	C	Duivenvoordestraat 15b, R'dam
Elsbach, E. B.	T	Choorstraat 21b, Delft
Emmerie, A.	T	Maaskade 92b, Rotterdam
Engberts, E.	M	Hoogewoerd 45, Leiden
Engel, H. J. J.	C	Wilhelminalaan 1, Hillegom
Engelen, W. C.	C	Nieuwelaan, Delft
Engelen, A. J. W. van	C	Voorstraat 95, Delft
Engelhart, P. A.	T	Stephensonstraat 63, d. Haag
Engels Jr., W. F.	W	Heerengracht 60, Leiden
Ennes, W. J.	C	Piet Heinstraat 55, Delft
Ent, W. A. van der	T	Thomsonlaan 17c, Den Haag

NAAM	Studie-vak	ADRES
Ernste, J. W.	W	Corn. Trompstraat 57 Delft
Esseling, G. J. W.	E	Jaffalaan 162, Delft
Ettinger, J. van	W	Goudscherijweg 79a, R'dam
Everdingen, A. F. van	M	Kerklaan 138, Rijswijk
Everdingen, E. van	T	Oude Langendijk 7, Delft
Exter, P. van	C	Prins Mauritsstraat 88, Delft
Eyk, H. H. W.	W	Noordsingel 22, Rotterdam
Eysbergen, C. van	W	Segherstraat 18, Den Haag
Faber, A. J.	W	Tuinwijklaan 17, Haarlem
Faber, F. J.	M	Marconistraat 71, Den Haag
Feikema, J.	T	Oostsingel 45, Delft
Feringa, G.	M	Deimanstraat 198, Den Haag
Fermin, P. G. H. A.	M	van der Parrastraat 1, d. Haag
Ferrante, M. B. E. de	C	Spreeuwenlaan 54, Den Haag
Fierstra, G. K.	C	Oosterpark 24, Amsterdam
Floor, J. J. A.	T	Oostsingel 12c, Delft
Fouw, H. de	E	Corn. Trompstraat 64, Delft
Frahm, E. D. G.	T	Valkenboschlaan 44, Den Haag
Franken, C. J.	C	Jan v. Riebeekstraat 67, d. Haag
Franken Jr., J. T.	W	Boezemsingel 25b, Rotterdam
Franken, R. C. A.	W	Oostsingel 59q, Delft
Frölke, J. H. A. M.	T	Hoogstraat 366, Rotterdam
Frijlink, E. M.	W	Prinsesselaan 3, Rijswijk
Funnekotter, F. A. F.	C	Nieuwe Haven 109, Rotterdam
Gaasterland, A. A.	S	Cederstraat 152, Den Haag
Gall, C.	C	Haagweg 17, Rijswijk
Gastel, M. J. M. van	E	Wenckenbachstraat 24, d. Haag
Gaster, A. A. H.		Nieuwe Plantage 65, Delft
Geelen, G. S. A.	C	Kolk 2, Delft
Geenen, C. G.		Corn. Trompstraat 6, Delft
Geerlings, B. A.	M	Voorstraat 77, Delft
Geerlings Jr., B. A.	E	Beestenmarkt 5, Delft
Geesink, H. A. O. W.	C	Oostsingel 12c, Delft
Gelder, S. A. van	T	Hoogstraat 54, Leerdam
Gelders, B. A.	C	F. Bolsingel 93, Dordrecht
Gerber, A. C.	C	Corn. Trompstraat 54, Delft
Gerla, A. L. H. R.	C	Vlamingstraat 15, Delft

NAAM	Studie-vak	ADRES
Gerlach, L. W. C.	B	Populierstraat 35, Den Haag
Gerretsen, A. L.	E	Oude Delft 136, Delft
Gerretsen, F. H.	B	Archimedesstraat 54, Den Haag
Gerretsen, H. V.	B	Sweelinckstraat 98, Den Haag
Gerritsen, D. W.	E	Koninginnelaan 57, Rijswijk
Gerritsen, W.	E	Leeuwendaallaan 103, Rijswijk
Gerritzen, M.	B	J. v. Oldenbarneveldtl. 34, d. Haag
Gils, T. F. J. van	B	Mathenesserlaan 294, Rotterdam
Gilse, J. P. M. van	T	Oude Delft 18, Delft
Glerum, A. M. D.	C	Vrouw Juttenland 2, Delft
Goes, G. E.	W	Nieuwe Plantage 90, Delft
Gombault, P. J.	W	Beeklaan 297, Den Haag
Gombault, P. W.	E	de Perponcherstr. 123. d. Haag
Gonsalves, C. J.	S	Ieplaan 58. Den Haag
Goor, E. J. van	W	Delfgauwscheweg 115, Delft
Goossens, H. C. M. H.	W	Simonsstraat 105, Delft
Goossens, J. A.	E	Oostsingel 18, Delft
Goris, J. R. H.	T	Geer 64, Delft
Gorzeman, J. L.	W	Regentesselaan 61, Rijswijk
Gout, H. C. J.	E	Koninginnelaan 80, Rijswijk
Graaf, W. van der	B	Jeruzalemstraat 14, Rotterdam
Graaff t, C. de	A L	Anna Paulownastr. 18a, d. Haag
Graaff, P. F. N. van de	T	Statenbolwerk 2, Haarlem
Graf horst, W. G. van	E	Verhulststraat 81, Den Haag
Griend, H. J. van der	C	Delfgauwscheweg 85, Delft
Griendt, J. H. van der	C	Jericholaan 89, Rotterdam
Grinten, J. L. J. van der	E	Bankastraat 103, Den Haag
Grobben, J. A. J.	S	Daguerrestraat 97, Den Haag
Groen, J. H. M.	C	v. Oldenbarnev. str. 104a, R'dam
Groeneveld, A.	C	Hoogstraat 206, Vlaardingen
Groeneveld t, F.	A L	Oostsingel 59 II, Delft
Groeneveld, Y. B. F. J.	E	Villa „Emma-Oord", Bennekom
Groenevelt, J. E.	W	Houttuinen 5a, Delft
Groot, A. T. de	C	Simonsstraat 4, Delft
Groot, J. G. de	W	L. v. Meerdervoort 384, d. Haag
Groot, P. H. de	S	Adelheidstraat 85, Den Haag
Grooten, C. H.	B	Prinsengracht 963, Amsterdam
Grünebaum, H.	C	Jan v. Riebeekstraat 44, d. Haag

NAAM	Studie-vak	ADRES
Gijsink, P.	T	Beukelsdijk 86, Rotterdam
Gijzen, J. G. F.	C	De Riemerstaaat 28, Den Haag
Haan, J. J. W. den	W	Willemstraat 48, Delft
Haanappel, H. B. M.	C	Goudschewagenstr. 28b, R'dam
Haf kenscheid, E. P. M.	W	Coenderstraat 37, Delft
Hagen, J. ten	M	Kl: Houtweg 30, Haarlem
Hamelijnck, A. S. A.	E	Oranjelaan 81, Rijswijk
Hamer, H. J. B.	T	Choorstraat 26, Delft
Hamer, H. J. E. M.	M	Spoorsingel 5, Delft
Hamers, L. A. L.	C	Brab. Turfmarkt 67, Delft
Han Sing Bie	C	Oostplantsoen 16, Delft
Han Tiauw Kie	E	Poortlandlaan 40, Delft
Hanewinckel, C. L.	E	Essenburgsingel 6a, Rotterdam
Hannik, S.	M	2e Middellandstraat 34c, R'dam
Hanskamp, T. J.	C	Willemstraat 49, Delft
Hardenberg, B. J. van	E	Rotterdamscheweg 133, Delft
Hardenbroek, G. C. D. van	C	Alexanderlaan 11, Rijswijk
Harrevelt, W. L. H. van	T	Slachthuisstraat 5, Den Haag
Hart, H. 't	W	Jan v. Nassaustraat 59, d. Haag
Hartog, J. P. den	E	Gasthuislaan 18, Delft
Have, A. ten	C	Delfgauwscheweg 61a, Delft
Haverkamp, H. W.	S	Oude Delft 161a, Delft
Hazelzet, P. M. M.	E	Schietbaanlaan 56a, Rotterdam
Heer, A. de	C	Koningsplein 33, Delft
Heeringa, A.	C	Oostplantsoen 1a, Delft
Heffen, H. M. van	C	Pompstationsweg 175, d. Haag
Hegenbarth, V. E. J.	W	Paaplaan C 104 II, Voorschoten
Heimbach, J. H.	E	Oostsingel 12g, Delft
Heimel, J. H.	T	Cl. de Vrieselaan 134, R'dam
Hekking, J. W. H.	T	Thomsonlaan 105, Den Haag
Helden, H. W. J. van	E	Gevers Deynootweg 2, Schev.
Hellemond, P. E. A. van	W	Rijswijkscheweg 179, d. Haag
Hellenberg Hubar, P. J. M. J. van	E	Kolk 2, Delft
Hellendoorn, G. H.	W	Rusthoflaan 18, Rotterdam
Hemert, G. van	W	Kleiweg 2, Rijswijk
Hemert, W. W. E. von	W	L. v. Koot, Renbaan, Den Haag
Herder, D. H. de	C	Oostsingel 32, Delft
Heussen, C.	E	Piet Heinstraat 82, Delft

NAAM	Studie-vak	ADRES
Herripon, J. J. M. d'	C	Gasthuislaan 18b, Delft
Hert, J. B.	C	Piet Heinstraat 68, Delft
Hertog, J. den	C	Hoeve „Wittenb.", Alph. a/d. R.
Herwaarden, I. van	E	Rochussenstraat 219a, R'dam
Heslenfeld, W. J. M.	W	Hotel Central, Delft
Hesseling, C. H. M.	B	O.Z. Voorburgwal 272, A'dam
Heuvel, N. A. van den	C	Taxisstraat 7, Rotterdam
Heijden, P. C. van der	W	Oude Delft 217, Delft
Heyligers, F. H. D.	C	Dunklerstraat 22, Den Haag
Heyningen, B. van	A L	Vlamingstraat 26b, Delft
Heyst, J. B. A. van	W	Bezuidenhout 115, Den Haag
Heyting, J.	W	Regentesselaan 5, Rijswijk
Hilfman, M. M.	W	Theresiastraat 85, Den Haag
Hilwig, W. J.	M	Ieplaan 23, Den Haag
Hoek, C.	W	Hoofdstraat 28, Schiedam
Hoek, C. D.	E	Zoutmanstraat 94, Den Haag
Hoek, A. G. van den	W	Passerelstraat 11b, Rotterdam
Hoekstra c.i., Tj.	A L	Kon. Emmakade 193, d. Haag
Hoekzema, K.	B	Voorstraat 38, Delft
Hoen, H. H. J. 't	S	Rijswijkscheweg 147, d. Haag
Hoenderken, R.	W	Oostsingel 33, Delft
Hoeven, A. J. van der	E	Goote, Nieuwenhoorn
Hoeven, G. van der	W	Corn. Trompstraat 57, Delft
Hoeven, J. van der	W	's-Gravenzandelaan 105, d. Haag
Hoff, W. A. van der	M	Fred. Hendrikstraat 29, Delft
Hofhuis, J. P. J.	T	Voorstraat 23, Delft
Hofland, K. R.	C	Ieplaan 13, Den Haag
Hofman, G. H. B.	C	Kl. Coolstraat 19 (BII), R'dam
Hofman, W. B. I.	W	Rijnsburgerweg 40, Leiden
Hofsteede, w.i., J. G. C.	S	Prins Mauritsstraat 44, Delft
Hogendijk, R.	C	Corn. Trompstraat 38, Delft
Hogervorst, J. J. W.	W	Nieuwelaan 22, Delft
Hogerwaard, E.	C	Oude Delft 15, Delft
Holleman, F. A.	E	Veurschestr.w. 210, Leidsch.dam
Honig, t, P.	A L	Julianastraat 47, Rijswijk
Hooff, J. A. van den	B	Piet Heinstraat 13, Delft
Hoogendam, A. M. I.	W	Breestraat 5a, Delft
Hoogendoop, R.	C	Schietbaanlaan 48, Rotterdam
Hoogendoorn, G. L.	C	's-Gravenweg 31, Rotterdam
Hoogland, J. G.	T	Koningsplein 95, Delft

NAAM	Studie-vak	ADRES
Hoogland, J. J.	T	de Carpentierstr. 144, d. Haag
Hoogland, P. J.	T	de Carpentierstr. 144, d. Haag
Hootegem, L. T. C. J. M. van	T	Oude Delft 186, Delft
Hopster, H. F.	C	Noordblaak 51, Rotterdam
Horn v. d. Bos, P. J. J. v. d.	E	van Aerssenstraat 158, d. Haag
Hornstra, J. S. L.	E	Burg. Meineszlaan 102b, R'dam
Horowitz, A.	W	Corn. Trompstraat 49 II, Delft
Horssen, A. C. van	B	Doelenstraat 18, Rijswijk
Horst, A. van der	W	Kerkweg 130, Pijnacker
Horst, P. M. van der	C	Jan Blankenstraat 52. d. Haag
Hout, O. H. van der	T	Oude Delft 30, Delft
Houten, C. G. van	M	Wilhelminapark 8, Haarlem
Houten, L. van	M	Wilhelminapark 8, Haarlem
Houthoff, D. J.	W	Sophiastraat 8, Leiden
Houwen, R. J.	W	de Genestetstraat 14, Delft
Hoving, A.	E	Kanaalweg 13, Delft
Hoyinck, J. W. H.	C	v. Leeuwenhoeksingel 37, Delft
Hubregtse, J. K.	W	v. Leeuwenhoeksingel 4, Delft
Huge, A. C. J.	C	Rijn en Schiekade 113, Leiden
Hugen, A. H. J.	EW	Piet Heinstraat 4, Delft
Huisman, R. J.	C	Berberisstraat 32, Den Haag
Huizer, A. J. H. C. C. F.	W	Koningsplein 109, Delft
Hulsman, J. P.	W	Zwaardecroonstraat 60b, R'dam
Hulst, J. van	C	Poortlandlaan 13, Delft
Hupkes, J. H.	E	Oude Langendijk 16, Delft
Huussen, J. C.	W	Vlamingstraat 51, Delft
Huydts, H. T. A.	C	Geer 24, Delft
Huydts, L. H.	C	Geer 24, Delft
Huydts, P. A. I.	E	Geer 24, Delft
Huynink, R. D.	W	Binnenwatersloot 26, Delft
Iburg, J. B.	W	v. Leeuwenhoeksingel 42, Delft
Immink, E. C. M.	E	Frankenslag 130, Den Haag
Isbrücker, H. J.	W	de Riemerstraat 178, d. Haag
Jacobi, H. A. W.	C	Corn. Trompstraat 46, Delft
Jacobs, G. H. W.	T	Markt 52, Delft
Jacobs, H. A. J.	T	Markt 52, Delft
Jacobs, J. A.	C	Prins Mauritsstraat 86, Delft
Jaeger, I. H. C.	T	Oude Delft 178, Delft

NAAM	Studie-vak	ADRES
Jager, E. H.	E	v. Leeuwenhoeksingel 24, Delft
Jäger, J.	C	Frankenslag 117, Den Haag
Jambroes, G. L.	W	Rustenburgerstraat 403, A'dam
Jamin, J. C.	T	Goudschesingel 233a, Rotterdam
Jansen, H. C.	T	Voorstraat 95, Delft
Jansen, H. P.	T	K. Wilhelminastr. 15, Dordrecht
Jansen, J.	E	Delfgauwscheweg 127, Delft
Jansen, J. H. A.	T	Nieuwelaan 36, Delft
Jansen c.i., J. W. F.	A L	Draaistraat 84, Den Haag
Jansen, P. J. J.	A L	Oranjelaan 22, Rijswijk
Jansen, P. P.	C	K. Wilhelminastr. 15, Dordrecht
Janssen, A.	T	Koninginnelaan 13, Voorburg
Janssen, A. S.	E	Koornmarkt 46, Delft
Janssen, F. H. J.	C	Thomsonlaan 187, Den Haag
Janssen, G. E. M.	EW	Snelliusstraat 47, Den Haag
Japhongjauw, K. L.	T	Hugo de Grootstraat 30, Delft
Japhongjauw, K. T.	T	Hugo de Grootstraat 30, Delft
Jaspers, F. P. A.	M	Oranjelaan 8, Rijswijk
Jaspers, N. E. B.	B	Piet Heinstraat 3, Delft
Jedeloo, W. A.	E	Binnenwatersloot 18, Delft
Jetten, R. A.	C	Hugo de Grootstraat 10, Delft
Jimmink, H. J.	E	Breestraat 18, Delft
Jöbsis w.i., G.	E	Ant. Heinsiusstr. 14, d. Haag
Jong, A. de	W	Beukelsdijk 50a, Rotterdam
Jong, C. de	C	De Kempenaerstr. 7, Oegstgeest
Jong, C. J. de	C	Jericholaan 90b, Rotterdam
Jong, N. A. de	T	Coenderstraat 35, Delft
Jong, P. H. de	M	IJsclubstraat 32b, Rotterdam
Jonge, D. J. de	S	Sneeuwbalstraat 91, d. Haag
Jonge, S. J. de	E	Fred. Hendrikstraat 40, Delft
Jongh, D. J. de	E	Leeuwendaallaan 22, Rijswijk
Jongh c.i., J. E. de	A L	Gr. Hertoginnelaan 99, d. Haag
Jonker Jr., J. L. H.	E	Barendszstraat 17, Den Haag
Jonkers, C. W.	W	Westvest 27, Delft
Jonkers, J. W.	E	Waranda 55, Schiedam
Jonkheid, G.	C	Voorstraat 96, Delft
Joosse c.i., J.	A L	Annastraat 2e, Delft
Joosten, D.	E	Oude Delft 35, Delft
Jordans, J. F. W.	E	Leeuwendaallaan 54, Rijswijk
Joustra, G. M.	C	Schelpenkade 39, Leiden

NAAM	Studie-vak	ADRES
Jut, H. W. J.	W	Corn. Trompstraat 63
Kal, J.	E L	Emmastraat 17, Dordrecht
Kallenbach, P. W. J.	C	Oosteinde 141a, Delft
Kamerling, H.	W	Rijswijkscheweg 375, d. Haag
Kamper, D. A. W. de	W	Piet Heinstraat 29, Delft
Kampman, C. E.	W	Oude Kerkstraat 8, Delft
Kanter, J. C. de	C	Dunklerstraat 22, Den Haag
Kardinaal, L. J. A.	C	Kerklaan 90, Rijswijk
Karreman, H. G. H.	W	Delfgauwscheweg 169, Delft
Kempen, W. P. A. J.	E	Brouwersgracht 33, Den Haag
Kempers, C.	W	Oude Delft 183, Delft
Kennis, P. J. W.	C	Spinozastraat 44, Den Haag
Kepper, H.	W	Schuytstraat 225, Den Haag
Kerkhoff, A. L. W. M.	E	Beukstraat 78, Den Haag
Kerkmeyer, J. M.	E	Trekvlietplein 3, Den Haag
Kessel, P. J. B. van	M	Oosteinde 89, Delft
Ketwich, W. H. van	C	Haagweg 47, Delft
Keus, J. A.	C	v. d. Heimstraat 58, Den Haag
Kho, K. H.	M	Piet Heinstraat 44, Delft
Kiek, M.	E	Hofwijckstraat 52, Den Haag
Kimmel, B. H.	C	Brab. Turfmarkt 82, Delft
Kipperman, E. C. S.	T	van Houtenstraat 8, Delft
Kipperman, J.	E	Noordpolderkade 21, d. Haag
Kipperman, J. F.	C	van Houtenstraat 8, Delft
Kleima, E. A.	W	Obrechtstraat 41, Den Haag
Klein, F.	C	Oude Delft 62, Delft
Kleinkramer, R. S.	T	Rodenrijschelaan 66a, R'dam
Kleinsmiede, J.	M	Oostsingel 59 II, Delft
Klerck, A. H. de	W	Gasthuissteeg 23, Delft
Klerk, F. W. K. de	S	Daguerrestraat 107, d. Haag
Klinkenberg, A.	T	Heemskerkstraat 22, Delft
Klinkert, J. C.	M	Simonsstraat 32h, Delft
Kloos, C.	M	Delfgauwscheweg 13a, Delft
Kloppert, F. A.	C	K. Wilhelminastr. 20, Dordrecht
Kluft, T. J. C.	M	Nieuwelaan 36, Delft
Kluiters, C. H.	C	Molslaan 67, Delft
Klunne, P. S.	T	Valkenboschkade 454, d. Haag
Klijn, J. M. A.	E	Verhulststraat 69, Den Haag
Knaap, J. M.	E	Kerklaan 124, Rijswijk

NAAM	Studie-vak	ADRES
Knibbe, K.	W	Rotterdamscheweg 11, Delft
Knipscheer, N.	W	Koornmarkt 25, Delft
Knoppers, J. C.	W	Voorstraat 77, Delft
Koeberg, J. P.	W	Delftweg 62, Delft
Koekebakker, H.	W	Achterweg 97, Voorburg
Kok, P. W. M.	W	Choorstraat 18, Delft
Koker, F. C. W.	E	Tweemolentjeskade16, Delft
Kol van Kluyve, J.	B	Coenderstraat 27, Delft
Koldijk, S. S.	E	Raamstraat 68, Delft
Koning, C.	C	Noordeinde 7a, Rotterdam
Koning, L. W. de	W	v.Oldenbarneveldstr. 124, R'dam
Kool, L. W. M.	WE	Oostmaaslaan 92c, Rotterdam
Kool w.i., W. C.	E	Sneeuwklokjesstr. 24, d. Haag
Koomen, C.	W	Oostsingel 29, Delft
Koopman, H. L. G.	SE	Rotterdamscheweg 117, Delft
Koopmans c.i., B. N.	AL	Krispijnscheweg 131, Dordrecht
Koopmans, H. P.	M	Engelenburgstraat 38, d. Haag
Koops, J. R. A.	B	Vermeerstraat 12, Delft
Kooten, C. van	M	Oranjelaan 62, Rijswijk
Kooy, H. J.	W	Delfgauwscheweg 147, Delft
Kooy, J. M. J.	E	Voorschoterlaan 109, Rotterdam
Kooy, M. van der	E	Abtsw. weg 159, Schipluiden
Kooymans, J.	T	Aardappelmarkt 3, Dordrecht
Kort, G. A. P. de	B	Rotterdamscheweg 1, Delft
Koster, M.	E	Zijde 19, Boskoop
Koster, V. P.	C	G. Reynstraat 9, Den Haag
Kouwenhoven, G. M. J. A.	W	Schoolstraat 24, Den Haag
Kouwenhoven, J. A.	C	Fred. Hendrikstraat 5, Delft
Kouwenhoven, J. H.	E	Choorstraat 36, Delft
Kraats, W. F. van der	C	L. v. Meerdervoort 442, d. Haag
Kraayvanger, E. H. A.	C	Saftlevenstraat, 10, Rotterdam
Kramer, A. J.	C	Weimarstraat 72, Den Haag
Kramer, S.	E	Kanaalweg 23, Delft
Kramer, T.	W	Spoorsingel 60a, Delft
Kranendonk, A.	C	Verwersdijk 65, Delft
Krayenbrink, E. A. C.	E	Piet Heinstraat 58, Delft
Kreber, A. A.	W	Binnensingel 62, Vlaardingen
Kreischer, M.	T	Frankenslag 174, Den Haag
Kreumer, J. G.	C	Gasthuislaan 19, Delft

NAAM	Studie-vak	ADRES
Kreyns, S. C.	M	Julianastraat 34, Rijswijk
Kroes, A. de	T	Zestienh. kade 11, Overschie
Kroesen, J. C. T.	C	Leuvenschestr. 37, Scheveningen
Kromhout m.i., F. W.	A L	
Krook van Harpen, J. J. L.	T	Hollanderstraat 68, Den Haag
Kropholler, W.	E	Hugo de Grootstraat 30, Delft
Kruk, R.	W	Ch. de Bourbonstr. 46, d. Haag
Krull, H.	C	Columbusstraat 113, d. Haag
Kuile, B. H. ter	E	Nicolaïstraat 20, Den Haag
Kuiper, A.	W	Molslaan 29, Delft
Kuiper, N. J.	M	Verwersdijk 52, Delft
Kuiper, P.	T	Brab. Turfmarkt 72, Delft
Kunkels, E. M.	M	Jacob Gerritstraat 24, Delft
Küpfer, A. J.	E	van Bylandtstraat 161, d. Haag
Kuyk, P. G. van	S	Leeuwendaallaan 3, Rijswijk
Kuyp, A. H.	C	Valkenboschkade 454, d. Haag
Kuijpers, L.	E	Statenlaan 17, Den Haag
Kwak, D. W.	E L	Adsp. Sch. der Marine, Dordrecht
Kwantes, G. A. F.	M	Pootstraat 19, Delft
La Hey, P. C. A.	T	Oude Delft 247, Delft
Lagerwerff, D.	W	de Perponcherstr. 4, d. Haag
Laméris, H.	W	Rotterdamscheweg 11, Delft
Lange Dzn., H. de	E	Essenburgsingel 8a, Rotterdam
Lange, K. de	W	Oude Delft 83, Delft
Lange, M. de	E	Harmenkokslaan 51a, Delft
Langendijk t, S. L.	A L	Oostsingel 59 II, Delft
Langen, L. H. de	W	Lipkenstraat 22, Delft
Langendam, S. L. A.	E	Haagweg 86, Rijswijk
Lankhorst, J. J.	W	Poortlandlaan 46, Delft
Lanzing, W. J. R.	M	Voorstraat 38, Delft
Lapré, E. H.	T	Corn. Trompstraat 86, Delft
Laumans, Q. B. H. M.	W	Maliesingel 69, Utrecht
Laurentius, D. T.	C	Jericholaan 3b, Rotterdam
Lecluse, J. W. A.	E	Gr. Hertoginnelaan 141, d. Haag
Leeflang, K. W. H.	T	Piet Heinstraat 57, Delft
Leenders, A. L. M. J.	T	Spoorsingel 44, Delft
Leerdam, P. van	C	Nijverheidstraat 55, Rotterdam
Leeuw, F. J. G. de	T	Acaciastraat 73, Den Haag
Leeuw, K. L. A. van der	T	Beukelsweg 70b, Rotterdam

NAAM	Studie-vak	ADRES
Leeuwen, A. van	B	Newtonplein 5, Den Haag
Leeuwen, J. van	T	Spoorsingel 12, Delft
Leeuwen, N. J. van	C	Prins Mauritsstraat 22, Delft
Legger, R. J.	WE	v. Leeuwenhoeksingel 36, Delft
Leistra, J. L.	E	Walenburgstraat 4, Rotterdam
Lek, L. A. W. van der	E	Spoorsingel 75, Delft
Lely, J. van der	M	Maasdijk D54, Maasland
Lelyveld, H. W. van	B	Obrechtstraat 302, Den Haag
Lem, D. Y.	C	Corn. Trompstraat 11, Delft
Levin, A.	E	Piet Heinstraat 93, Den Haag
Levison t. E. S.	A L	Hooidrift 110, Rotterdam
Lie Tjwan Tjay	E	Piet Heinstraat 44, Delft
Lieneman Jr., B.	C	Oude Delft 62, Delft
Lieneman, J. L.	T	Tulpstraat 21, Delft
Lincklaen Arriëns, V. L. A.	E	Buys Ballotstraat 69, d. Haag.
Lind v. Wijngaarden, J. D. de	W	Tweemolentjeskade 16, Delft
Linden, A. van der	S	Nieuwstraat 14, Zwijndrecht
Linden, A. J. W. van der	E	Simonsstraat 54, Delft
Linden, D. van der	T	Dubbeld.weg A322, Dubbeldam
Linden, J. van der	B	Oude Delft 35, Delft
Linden, J. J. C. van der	E	Simonsstraat 54, Delft
Lindenbergh, A. P.	E	Fred. Hendrikstraat 89, Delft
Lindenburg, W. L. C.	C	Heerenstraat 52, Rijswijk
Lint, V. J. van	M	Oostsingel 12i, Delft
Loeff, L. W. J. M.	C	Surinamestraat 21, Den Haag
Loke, W. A.	M	Columbusstraat 56, Den Haag
Loo, A. C. van	C	Regentesselaan 67, Den Haag
Loo t, J. J. van de	A L	Oostsingel 10, Venlo
Loomans, J. P. C.	E	Spoorsingel 44, Delft
Loon, C. C. van	M	Noordeinde 4, Defft
Loon, J. van	T	de Carpentierstr. 168, d. Haag
Los, C. B.	W	Maasland
Loven, R. A. D.	W	Thorbeckestraat 26, Leiden
Lucassen, J. B. M.	W	Voorstraat 23, Delft
Lugt, D. J. H. de	M	de Carpentierstr. 113, d. Haag
Lugt, A. P. W. van der	W	Koornmarkt 66a, Delft
Maan, C. J.	T	Oosthavenkade 7, Vlaardingen
Maas, G.	C	Piet Heinstraat 44, Delft
Maas, H. J. van der	S	Fabritiusstraat 11, Delft

NAAM	Studie-vak	ADRES
Maas Geesteranus, P.	C	Koninginnelaan 67, Rijswijk
Maassen, C. P. M.	C	Prins Hendriklaan 26, Rijswijk
Madlener, A. J.	T	Wilhelminastraat 52, Den Haag
Mallée, K. F.	E	W. de Zwijgerlaan 64, Den Haag
Malotaux, R. N. M. A.	T	Delfgauwscheweg 207, Delft
Maquiné, K. J.	C	Pretoriusstraat 65, Den Haag
Marchés, H. J.	E	Hoyledestraat 7b, Rotterdam
Mariman, O. F.	M	Oostsingel 18, Delft
Masset, J. A. M. H.	C	Kolk 10, Delft
Mathlener, D.	C	Rijswijkscheweg 343, Den Haag
Mathôt, A. L. C.	M	Hoofdstraat, Hillegom
Mattern, F. F.	W	Korte Singel 23, Bussum
Mayer, A. W. J.	T	Oostzeedijk 10, Rotterdam
Mays, F. C.	C	Oostsingel 122, Goes
Mazure, J. P.	C	Jericholaan 26b, Rotterdam
Mechelen, A. C. J. van	E	Mark en Dintel, O.-Gastel N.Br.
Meeder, C. G.	C	Bergsingel 102, Rotterdam
Meene, J. W. H. van de	W	de Heemstraat 194, Den Haag
Meer, A. P. van der	E	Rotterdamscheweg 224, Delft
Meerdink, P. T.	S	Heerensingel 32, Leiden
Meier Mattern, H. M.	W	3e L. de Colignystr. 149, d. Haag
Memelink, O. W.	M	Voldersgracht 23, Delft
Mension, C. J.	W	Markt 66, Delft
Mension, J.	W	Markt 66, Delft
Mesritz, L.	W	F. Scholtenstraat 13, Den Haag
Methorst w.i., G. C.	E	Kanaalweg 17, Delft
Meulemans, O.	T	Valeriusstraat 87, Den Haag
Meulen, H. ter	T	Ieplaan 13, Den Haag
Meulen, J. A. C. ter	M	St. Janstraat 24, Rotterdam
Meulen, H. van der	W	Tasmanstraat 174, Den Haag
Meulen, J. H. van der	C	Molslaan 25, Delft
Meulen, L. P. van der	C	Eschdoornstraat 26, Den Haag
Meurs, A. A. van	W	Duivenvoordestraat 54, Haarlem
Meurs, W. A. van	T	K. Singelstraat 12, Schiedam
Meuwisssn, J. C.	T	Voorstraat 95, Delft
Meyden, H. van der	T	Westhaven 24a, Vlaardingen
Meyer, A.	C	Oude Delft 184, Delft
Meyer, A.	S	Daendelstraat 64I, Den Haag
Meyer, F. A. A.	E	Valkenboschkade 648, d. Haag
Meyer, H.	W	C. Beersmanstraat 70a, R'dam

NAAM	Studie-vak	ADRES
Meyer, K. F.	B	Suezkade 134, Den Haag
Meyer, P. E.	W	Plantageweg 53, Rotterdam
Meyer, H. A. de	W	Govert v. Wijnkade 35, Maassluis
Meyerink, H.	B	Valkenboschkade 267, d. Haag
Michaël, w.i. J. G.	A L	Galileistraat 80, Den Haag
Michalofski, J. G. von	W	Voorstraat 96, Delft
Miedema, W.	C	Koningsplein 113, Delft
Milo, G. J.	T	Regentesselaan 152, Den Haag
Minnigh, L. D.	M	Alexanderstraat 8, Haarlem
Misset, H.	W	L. Vlamingstraat 15, Haarlem
Moerkerk, G. H. J. M.	S	Julianastraat 22, Rijswijk
Moesker, S.	C	B508 Boxtel
Moll, J. H.	W	Cr. Florisstraat 7b, Rotterdam
Mom, A. A.	W	Raadhuisstraat 10, Delft
Mommersteeg, W. J. M. H. C.	W	Julianastraat 22, Rijswijk
Moorrees, W. H.	E	Krispijnschew. 175II, Dordrecht
Morks, C. J.	S	Hooge Rijndijk 4a, Leiden
Most, J. G. A. van der	W	Crooswijkschesingel 18b, R'dam
Most van Speyk, A. van der	W	Verwersdijk 9, Delft
Mourik, A. S. van	W	Phoenixstraat 15, Delft
Mulder, A. J.	M	v. Leeuwenhoeksingel 4, Delft
Mulder, G.	W	Piet Heinstraat 62, Delft
Mulder, H.	E	Hugo de Grootstraat 13, Delft
Mulder, I. R.	W S	Kerklaan 88, Rijswijk
Mulder, J.	C	Nieuwsteeg 33, Leiden
Mulder, J. G. W.	E	2e Schuytstraat 256, Den Haag
Mulder, W. A.	C	Oranjelaan 26, Den Haag
Mulders, C.	C	Oude Delft 241, Delft
Muller, J. A.	C	Nieuwe Haven 360, Den Haag
Muller, J. A. W.	M	Prinsesselaan 3, Rijswijk
Muller, T. N.	B	Hooigracht 32, Leiden
Muller, W. F. M.	W	Rijswijkscheweg 457, Den Haag
Münch, A. P. W.	T	De Perponcherstr. 123, d. Haag
Munter, H. C.	W	Schuytstraat 234, Den Haag
Muijs, J.	B	Beukelsdijk 170, Rotterdam
Naeff, J. R.	W	Rijswijkscheweg 225, d. Haag
Nagel, J. A. R.	T	Anna v. Buerenstr. 39, d. Haag
Nash, J. M. W.	M	Weimarstraat 236, Den Haag
Nauta, L. W.	T	Wilhelminalaan 10, Rijswijk

NAAM	Studie-vak	ADRES
Navis, G. W.	E	Zuiderstraat 196, Delft
Nederveen, G. van	T	Rietveld 230, Delft
Nellensteyn, t. F. J.	A L	Corn. Trompstraat 15, Delft
Neuerburg, s.i. E. M.	W	Mesdagstraat 49, Delft
Nieboer, P. M.	W	Oosterstraat 26, Delft
Niel, C. B. van	T	Oostsingel 30, Delft
Nienhuis, J. D.	T	Oostsingel 56, Delft
Nieuwdorp, W. H.	T	Regentesselaan 61, Rijswijk
Nieuwenhuizen, F. A.	E	Piet Heinstraat 82, Delft
Nieuwenhuizen, C. G. van	C	Schelpenkade 47, Leiden
Nillessen, H. A. H. M.	E	Molslaan 14 , Delft
Nittel, M. J. P.	W	Brab. Turfmarkt 42, Delft
Nobel, J. W. le	T	Archimedesstraat 73, d. Haag
Nolet, H. R. M. A.	T	Oude Delft 18, Delft
Nollen, L. B. A.	C	Rotterdamscheweg 1.Delf t
Noorden, M. A. van	C	Loosduinschekade 193, d. Haag
Noordsij, A.	E	Piet Heinstraat 41, Delft
Nooijer, C. N. J. de	T	Jan v. Geelstraat 24a, Rotterdam
Noppen, A. J. van	C	Piet Heinstraat 26, Delft
Nordheim, W. F. A. von	T	Fred. Hendrikplein 29, d. Haag
Notenboom, A. W.	T	Hugoplein 10, Delft
Nouhuys, J. R. H. van	T	H. Pr. Willemstraat 34, Schev.
Numans, J. J.	E	Acaciastraat 15, Den Haag
Nijboer, L. W.	C	Jordensstraat 18, Haarlem
Nijhoff, J. J.	E	Leeuwendaallaan 81, Rijswijk
Nijhoff, R. S.	E	Leeuwendaallaan 81, Rijswijk
Nijholt, J. A.	T	Choorstraat 1, Delft
Oberg, E. L.	T	Scheldestraat 109, Den Haag
Odenthal Jr., D. W.	W	Kerklaan 112, Rijswijk
Oelmeyer, J. C. D. M.	E	Regentesselaan 10, Den Haag
Oeveren, L. P. van	E	Simonsstraat 32a, Delft
Olden, F. C. L. van	B	Columbusstraat 104, Den Haag
Oliemans, H.	C	Brab. Turfmarkt 14, Delft
Ong Thwan Tjiang.	C	Galileistraat 44, Den Haag
Oegkiehong, B. L.	T	K. Papenburg, Leiden
Oordt, A. E. R. van	C	Hugo de Grootstraat 7, Delft
Oortgijsen, J.	E	Oostsingel 31, Delft
Oortman Gerlings, H.	W	Hooikade 17, Delft
Oosting, L. C.	T	Gr. Kerksbuurt 5, Dordrecht

NAAM	Studie-vak	ADRES
Oostwoud Wijdenes, J. M. J. W.	C	Ten Hovestraat 29, Den Haag
Op den Kamp, T. P.	E	Middelburgschestraat 43, Schev.
Op den Oordt, J. H. J.	C	Zuiderstraat 216, Delft
Op den Orth, J. M.	E	Piet Heinstraat 4, Delft
Opwijrda, H. F.	T	Vermeerstraat 12, Delft
Ott, E. W.	E	Leidschevaart 236, Haarlem
Ottevangers, F.	C	Cl. deVrieselaan 21a, R'dam
Otto, A. J.	S	Willem de Zwijgerl. 96, d. Haag
Otto, L. F.	W	Wesvest 37, Schiedam
Ouborg, A. C.	T	Spuiweg 28, Dordrecht
Ouden, W. C. den	W	Oppert 83, Rotterdam
Ouwel, A. J. H. van	W	Buitenwatersloot 5, Delft
Overeem, G. J. G.	W	Prins Mauritsstraat 54, Delft
Overdiep, W. S.	W	Oranje Plantage 41, Delft
Overeynder, A.	W	Prinses Julianalaan 4, R'dam
Overman, C. A.	W	Hugo de Grootstraat 31, Delft
Paulen, A.	M	Kleverlaan 172, Haarlem
Peek, A. E. J.	T	Koninginnelaan 59, Rijswijk
Peek, J. A. E.	T	Koninginnelaan 59, Rijswijk
Peekema, M.	E	Adelheidstraat 85, Den Haag
Pel, W. A. H.	M	Wilhelminastraat 146, Den Haag
Pelster, F. L.	M	Buitenwatersloot 5, Delft
Peman Kakebeeke, J. E.	C	Woonsch. Type Jachth. Dordt
Pen, J.	E	Oude Delft 206, Delft
Pennings, P. J. G.	E	Voorstraat 57a, Delft
Perelaer, c.i. E.	A L	Adriaan Pauwstraat 11, d. Haag
Perquin, N. C. F.	E	Julianastraat 43, Rijswijk
Pet, J. C. L. B.	C	Oosteinde 6a, Voorburg
Pet, L. M.	T	Laan van Overvest 48, Delft
Peters, F. G. C.	C	H. v. Deventerstr. 174, d. Haag
Petrus Blumberger, J. S.	T	Molslaan 75, Delft
Pieper, D. W.	Y	Oude Delft 183, Delft
Pieters, T.	Y	van Bijlandtstr. 149, Den Haag
Pilaar, W. M. M.	T	L. Oostzeedijk 191a, Rotterdam
Plaisier, P. J.	E	C451 Ridderkerk, Delft
Plaizier, J. A.	C	Adr. Milderstraat 90a, R'dam
Plas, A. van der	C	Korte Kade 104a, Rotterdam
Ploeg, H. van der	S	Deimanstraat 56, Den Haag

NAAM	Studie-vak	ADRES
Ploeg, J. P. van der	C	Frederikslaan 35, Rijswijk
Pluim Meutz, W. M. A.	C	Ten Hovestraat 37, Den Haag
Pluis, K.	E	H. Rijndijkstraat 116, Leiden
Pluijm, O. A. van der	B	Schiekade 183a, Rotterdam
Poel, H. J. J. te	M	Burgwal 22a, Delft
Poelgeest, J. A. van	T	Fred. Hendrikstraat 85, Delft
Poelmann, H. B. M. J.	C	Oude Delft 18, Delft
Polak, B.	M	Valkenboschlaan 163, d. Haag
Poll, A. N. J. van de	T	Geversstraat 38, Oegstgeest
Pols, H.	C	L. Pannekoekstraat 50a, R'dam
Pols, K. van der	W	Wasstraat 20, Leiden
Pomes, H.	M	Obrechtstraat 270, Den Haag
Pomes, K. E.	C	Groote Markt 27, Schiedam
Pontier, J. H.	B	Ten Hovestraat 5, Den Haag
Pool, J.	E	Hugo de Grootstr. 143, d. Haag
Poortman, H. G.	C	Gouwstraat 14, Den Haag
Post, F.	E	Van Aerssenstraat10, Den Haag
Post, H. J. A.	E	Prins Mauritsstr. 22, Schiedam
Post, K. G. P.	M	Oostzeedijk 229, Rotterdam
Post c.i. L. C.	A L	Rietveld 49d, Delft
Posthumus, E.	E	Nieuwe Plantage 65, Delft
Posthumus, K.	E	Weimarstraat 329, Den Haag
Pot, B. A.	E	de Carpentierstr. 34, Den Haag
Pot, R. J. H.	T	Klimopstraat 98, Den Haag
Potjes, L. T. A.	M	Kipstraat 91, Rotterdam
Potter, J. H.	E	van Aerssenstraat 251, d. Haag
Poublon, T. H. L.	W	Stephensonstraat 43, Den Haag
Praag, L. L.	M	Bosschestraat 99, Scheveningen
Prins, J. D.	W	Oranje Plantage 11, Delft
Prins, M. F.	C	Valkenboschlaan 91, Den Haag
Pronk, D.	C	Noordpolderkade 11, Den Haag
Pulles, C. A. J.	E	Voorstraat 59, Delft
Pijl, A. C.	E	Fahrenheitstraat 550, Den Haag
Pijl, D. A. W. van der	C	Kerklaan 134, Rijswijk
Quaadgras, J.	E	Witte de Withstraat 59, d. Haag
Quak, J. D.	C	Spiegelnisserkade 26a, R'dam
Quant, J. de	W	van Boetzelaerlaan 159, d. Haag

NAAM	Studie-vak	ADRES
Raadsen, P.	W	Hooge Rijndijk 14, Leiden
Raaf, J. F. M. de	M	Aelbrechtskade 6c, Rotterdam
Raaff, L. W.	C	Valeriusstraat 98, Den Haag
Rademaker, J. H. B. M.	C	van Leeuwenhoeksingel 37, Delft
Rammelo, G.	E	Pootstraat 1, Delft
Ras, J. J. J. E. A. de	C	Laan van Overvest 50, Delft
Raymakers, J. L. J. M.	T	Verwersdijk 65, Delft
Razoux Schultz, w.i. V. L. A.	A L	Reinkenstraat 70, Den Haag
Rede, C. van	T	Esschenlaan 24, Rotterdam
Redelaar, C. P.	B	Fultonstraat 126, Den Haag
Redelaar, J. H.	B	Fultonstraat 126, Den Haag
Ree, J. F. T. van der	W	Rusthoflaan 11, Rotterdam
Reedijk, C.	C	Goudenregenstraat 113, d. Haag
Reeuwijk, W. J. van	M	Bergweg 259, Rotterdam
Regeer, J.	C	Choorstraat 9, Delft
Regt, G. de	E	Achterom 18, Delft
Reich, O.	B	Oostsingel 47. Delft
Reichert, W. J.	E	Molslaan 23, Delft
Reitsma, C. J.	C	Hugo de Grootstraat 10, Delft
Renaud Gzn., A. W.	E	Voorstraat 39, Delft
Rensing, J.	E	Oude Delft 44, Delft
Rest, G. van der	C	C. van Beverenstr. 13, Dordrecht
Reus Jr., H. J. W.	T	Hofjesstraat 11, Vlaardingen
Reygers, w.i. A. W. H. C. F.	T	v. Oldenbarnev.str. 69a, R'dam
Reynhart, A. F. A.	T	Beeklaan 289, Den Haag
Rhee, P. van	T	Thomsonlaan 105, Den Haag
Rhijn, B. van	T	Achterom 123, Delft
Richter, W. C.	C	Tuinlaan 16, Schiedam
Ridder, G. F. de	T	Voorstraat 56, Delft
Riemersma, M. J.	T	Toulonschelaan 30, Dordrecht
Rienks, K.	C	Oostsingel 12f, Delft
Rientsma, F. C.	B	Houttuinen 4a, Delft
Rietschoten, H. L. van	W	Piet Heinstraat 46, Delft
Rietveld, G. H.	E	L. v. Meerdervoort 508, d. Haag
Rietveld, J. F.	T	Pletterijstraat 113, Den Haag
Rietsema, J.	A L	Kerklaan 180, Rijswijk
Risch, J. C.	E	Hugo de Grootstraat 28, Delft
Roege, T.	W	Voorstraat 5, Delft
Roelofs C. F.	E	Simonsstraat 99, Delft

NAAM	Studie-vak	ADRES
Roelofswaert, K. H.	C	Reinkenstraat 18, Den Haag
Roes, T. J.	W	Achterom 15, Delft
Romijn, D. G.	C	Eschdoornstraat 80, Den Haag
Rook, H. P. R.	W	Noordeinde 4, Delft
Roon, P. H. van	T	Bergweg 167b, Rotterdam
Roos. J.	E	Oostsingel 12g, Delft
Roos, L.	C	Choorstraat 25. Delft
Roosenstein, H. O.	W	Graaf Florisstraat 110a, R'dam
Rooy, A. G. de	E	Acaciastraat 285, Den Haag
Rooy, A. J. M. van	E	Westeinde 57, Voorburg
Rooyen, C. van	W	De Vlouw 26b, Delft
Rosdorff, J.	W	Jericholaan 61b, Rotterdam
Rosmolen, A. C.	Y	Gasthuislaan 249, Delft
Rossen, A. P. van	E	Saftlevenstraat 32b, Rotterdam
Ruinen, L. J. T.	W	2e Ant. Heinsiusstr. 63, d. Haag
Ruiter, W. de	E	Rijswijkscheweg 459, Den Haag
Ruygh, T.	C	Corn. Trompstraat 54, Delft
Rijk, T. de	E	Delfgauwscheweg 171, Delft
Rijkeboer, J.	E	Gasthuislaan 44, Delft
Rijkes J. H.	E	Kolk 2a, Delft
Rijks, H. J.	T	Brab. Turfmarkt 47, Delft
Rijsdijk, J. G. L.	W	Molslaan 27, Delft
Rijsinge, J. J. van	E	Wald. Pyrmontlaan 8, Rijswijk
Rijst, A. van der	C	Schelpenkade 34, Leiden
Sack, J.	W	Coenderstraat 21, Delft
Sande, J. G. van der	T	Vermeerstraat 12, Delft
Sander, J. C.	T	Nieuwelaan 48, Delft
Sandvliet, C. J.	W	LeuvehavenW.Z. 61, Rotterdam
Saraber, P. G. W.	E	G. Reynstraat 54, den Haag
Saris, W. P. G.	W	Witte de Withstraat 30, R'dam
Sarsito, R. M.	C	Lipkenstraat 7, Delft
Sassen, N. C. L. H. F.	E	L.Cop.v.Cattenburch 29, d.Haag
Schaap, D. J.	W	Gr. Hertoginnelaan 213, d. Haag
Schalkwijk, J.	E	Terweepark 8, Leiden
Scheepers, C. A.	T	2e Schuytstraat 76, den Haag
Scheffer, M. A.	T	Annastraat 2e, Delft
Schenk, C. A.	C	Schoonebergerweg 23a, R'dam
Scheper, Tzn. P.	W	Houttuinen 5a, Delft
Schepp, C. L.	T	Oranjelaan 36, Rijswijk

NAAM	Studie-vak	ADRES
Scheres, L. A.	C	Snelliusstraat 47, Den Haag
Schermerhorn, D.	C	Coenderstraat 8, Delft
Scherpbier, B.	C	van Bronckhorststraat 17, Delft
Schieving, G. D.	W	Piet Heinstraat 38. Delft
Schild, M. J.	EW	van Boetselaerlaan 176, d. Haag
Schilden, B. van der	M	Oranjelaan 13, Den Haag
Schilt, C.	W	Rembrandtstraat 12a, Rotterdam
Schilthuizen, L.	C	Utrechtsche Jaagpad 8, Leiden
Schlieker, A. J.	Y	Coenderstraat 30. Delft
Schmid, W. L. H.	EW	Kl. Coolstraat 28a, Rotterdam
Schmidt, A. W.	C	Anna v. Bleyenburgstr. 31, Dordt
Schmidt, W. A.	W	Stek 5, Dordrecht
Schneider, J. H.	W	Breestraat 53 ,Delft
Schoenmaeckers, J. E.	B	Spoorsingel 46 , Delft
Scholten, G. H.	T	Oude Delft 158, Delft
Scholtmeyer, K. A.	W	Veenlantstraat 8, Schiedam
Schoorl, G.	C	Voorstraat 11, Delft
Schotel, F. H. P.	E	van Swietenstraat 161, d. Haag
Schotel, P. A. W. C.	T	Provenierssingel 87b, R'dam
Schotel, W. P. C. A.	W	Provenierssingel 87b, R'dam
Schouten, J. P.	E	Paul Krugerlaan 265, Den Haag
Schouwstra, P.	C	Noordeinde 28, Delft
Schram, H. J.	C	Spoorsingel 52a. Rotterdam
Schreuder, A.	T	Corn. Trompstraat 69, Delft
Schrier, A. W.	Y	Raamstraat 25e, Delft
Schrier, W. van der	C	's-Gravenl.polder 7, Schiedam
Schuitemaker, t. N.	A L	Dam 38b, Schiedam
Schulte, F. J. M.	W	Diergaardelaan 20b, Rotterdam
Schumacher, A. B.	W	Valkenboschkade 510, d. Haag
Schut, A. W. H.	E	Leeuwerikplein 6, Den Haag
Schweigman, F. M. J.	W	Laan van Overvest 50, Delft
Sens, A.	T	Nieuwe Binnenweg 105b, R'dam
Senus, R. C. van	S	Aveneu Concordia 98, R'dam
Seters, A. W. van	T	Corn. Trompstraat 52, Delft
Sibbes, G.	W	Nieuwe Binnenweg 333a, R'dam
Sie Djie Siong	E	Poortlandlaan 62, Delft
Sieburg, E.	E	Wattstraat 3, Den Haag
Silliger, E.	C	van Slingelandtstr. 64, d. Haag
Sissingh, t. D. W.	A L	Elswoutslaan 10, Overveen

NAAM	Studie-vak	ADRES
Slotboom, H. W.	T	Oostplantsoen 21, Delft
Slotemaker, W.	W	Nieuwelaan 54, Delft
Sluimer, D. M.	W	2e Schuytstraat 170, Den Haag
Sluis Veer, A. C. van der	C	Statenlaan 138, Den Haag
Smagge, M. L. A.	E	Fred. Hendrikstraat 134, Delft
Smeets, H. R. M. G.	T	Hugoplein 1, Delft
Smelt, J. A. M.	T	Beestenmarkt 26, Delft
Smit, A. G. F.	C	Choorstraat 9, Delft
Smit, H. D.	C	2e L. de Colignystr. 71, d. Haag
Smit, W. C.	T	Schietbaanlaan 49, Rotterdam
Smit, C.Czn., W. C.	T	Oude Delft 62, Delft
Smits, A. M. J. J.	C	Emmastraat 14, Den Haag
Smits, H. G.	E	Z.O. Binnensingel 96, Den Haag
Smits, J.	C	1e Middellandstr. 126, R'dam
Smits, J. P.	B	Oostsingel 12c, Delft
Smittenberg, J.	T	Stuwstraat 134, Den Haag
Smoor, P. J. C.	E	Buitenwatersloot 40, Delft
Snelleman, J. C.	C	Binnenwatersloot 29, Delft
Snoep, J.	W	Koningsplein 95, Delft
Snijders, A. J. M.	E	L. v. N. Oost-Indië 221, d. Haag
Soberski, L.	T	Statenlaan 112, Den Haag
Soeters, G. F.	W	Van Blankenburgstr. 56, d. Haag
Soeters, W. K.	T	Van Blankenburgstr. 56, d. Haag
Sozonoff, W.	S	De Perponchestraat 116, d. Haag
Spek, H. I.	W	L. Beestenmarkt 125, Den Haag
Spek, F. R. van der	C	Zuiderstraat 98, Delft
Spies, M.	E	Schietbaanlaan 5a, Rotterdam
Spork, D.	W	Rijswijkscheweg 357, den Haag
Sprey, F.	S	Delfgauwscheweg 77, Delft
Spruyt, J. P.	T	Suezkade 53, Den Haag
Stamm'ler, C. J. J.	W	Voltastraat 44, Den Haag
Starink, M. A.	T	Noordpolderkade 142, d. Haag
Stärk, O. B. H.	C	Nassaustraat 35. Schiedam
Steehouwer, A.	W	Schoonoordstraat 8, Rotterdam
Steenackers, J. L. A.	T	Prins Hendrikkade 142a, R'dam
Steffelaar, J.	T	Van Kinsbergenstr. 44, d. Haag
Stein, C. W. A.	E	Theresiastraat 91, Den Haag
Stelling, P.	C	Kanaalweg 18, Delft
Stempels, H.	C	Molslaan 63a, Delft

NAAM	Studie-vak	ADRES
Stempels. P.	C	Molslaan 63a, Delft
Stenfert, W. D. P.	E	Lipkenstraat 16, Delft
Stephan w.i., L. P.	A L	Ieplaan 51, Den Haag
Steur, A. C. J. de	B	Schenkkade 231, Den Haag
Stieler, B. S. H.	E	Nieuwe Plantage 90, Delft
Stigter, M.	C	Hoogstraat 7, Maassluis
Stille, P. G. T.	E	Vlamingstraat 72, Delft
Stoel, J. F.	B	Vlamingstraat 26b, Delft
Stok, W. J.	M	Verhulststraat 54, Den Haag
Stort, B.	C	Daguerrestraat 36, Den Haag
Stöver, B. J.	E	J. Mosselstraat 57, Den Haag
Strens, E. L. C. M.	E	Piet Heinstraat 37, Delft
Striening, J. W.	C	Oostsingel 12m, Delft
Struyk, A. P.	T	Boschje 20, Rotterdam
Strijland, W. F.	C	Rotterdamscheweg 124, Delft
Stürler, A. C. de	T	Buys Ballotstraat 59, Den Haag
Stutterheim, A. J. M.	T	Schuytstraat 310, Den Haag
Suchtenlen, H. van	E	Kleiweg 7f, Rijswijk
Swaan, C. J. M.	C	Acaciastraat 134, Den Haag
Swart, J. C. W.	EW	Beukelsdijk 49b, Rotterdam
Swaters, H. D. J.	C	Coenderstraat 17, Delft
Swinkels, A. H. J.	B	Voorstraat 23, Delft
Tak, J. A. W.	E	Hooidrift 62a, Rotterdam
Tak Jr., C. B. van der	B	Hoflaan 55, Rotterdam
Tal, A.	E	Weesperzijde 14, Amsterdam
Tarenskeen, P.	T	Oude Delft 62, Delft
Tas, S.	W	Fred. Hendrikstraat 44, Delft
Teepe, J. H. L.	C	Burgwal 20, Delft
Telder, P.	C	Fred. Hendrikstraat 87, Delft
Terlaak, J.	W	Oranjeplein 60, Den Haag
Terlingen, G. C.	C	Voorstraat 95, Delft
Terpstra, H.	M	Oosteinde 164, Delft
Terwindt, W. H. A. M.	W	Simonsstraat 105, Delft
Teunissen, L. J. A.	W	Welhelminas. 34, Maasstricht
Thöenes, D.	T	Maaskade 155, Rotterdam
Thomeer, J. H. M. A.	M	Molenstraat 36, Delft
Thoms, W.	C	Leuvenschestr. 72, Scheveningen
Thomassen, J.	C	Hugo de Grootstraat 25, Delft
Thomson, J. W. R.	S	Cederstraat 152, Den Haag

NAAM	Studie-vak	ADRES
Thunnissen, W. J. H.	C	Oranje Plantage 27, Delft
Thuys, W. C. G.	E	Heerenstraat 34, Rijswijk
Tiebackx, A. C. L.	E	Rotterdamscheweg 15, Delft
Tierie, N. J. C.	E	Prins Mauritslaan 78, d. Haag
Tilborg, G. C. J. van	M	Burgwal 3, Delft
Tillema, J. A. C.	B	Snellinckstraat 66b, Rotterdam
Timmerman, J.	B	Julianalaan 6, Delft
Timp, P. M. J.	W	Schenkweg 106, Den Haag
Tinbergen, B. W. J.	W	van Beverningkstr. 144, d. Haag
Tip, K. R.	C	Frankenslag 119, Den Haag
Tjalsma, G. J.	E	„Westerbro", Rijswijk
Tjebbes C.	S	Hooikade 9, Delft
Toen, H. A. D.	T	Boelekade 64, Gouda
Toet, A. C. H.	C	Haagweg 35, Rijswijk
Tol, K.	E	Mathenesserlaan 402a, R'dam
Tongeren, H. van	W	Prins Mauritsstraat 19, Delft
Trip, J.	C	Fultonstraat 140, Den Haag
Tromp, T.	T	Poortlandlaan 78, Delft
Tromp, Y. H.	C	Poortlandlaan 78, Delft
Trooster, S. G.	E	Maliesingel 44, Utrecht
Ubaghs, J. G. H.	M	J. Camphuysstraat 230, d. Haag
Ubbink, J. B.	W	Ooipoortstraat 90, Doesburg
Uitermark, G. M.	E	Coltermanstraat 6rood, Haarlem
Uittenbogaard, J. B.	C	Voorstraat 89b, Delft
Ulrich, V. P.	M	Burgwal 3, Delft
Ulsen, W. H. van	E L	Fabritiusstraat 14, Delft
Unk, J. M.	E	Vermeerstraat 21, Delft
Uurbanus, A. D. J.	E	Haagweg 99a, Delft
Vaags, A.	W	Maarten Trompstraat 32, Delft
Vaes, J. F.	M	Mathenesserlaan 284, R'dam
Vaessen, J. W. M.	W	Kolk 10, Delft
Valeton, J. J. P.	S	Corn. Speelmanstraat 1, d. Haag
Veelen, W. I. C. van	C	Hugo de Grootstraat 120, Delft
Veeman, S.	S	Hugo de Grootstraat 28, Delft
Veen c.i., W. M.	A L	Van Loostraat 50, Den Haag
Veen, F. M. van	C	Molslaan 63a, Delft
Veen, H. van der	E	Ieplaan 85a, den Haag
Veen, M. van der	E	Wijnstraat 1, Dordrecht

NAAM	Studie-vak	ADRES
Veer, J. A. de	E L	Adsp. School der Marine, Dordt
Vegt, W. L. van der	C	Geer 14, Delft
Velden, C. N. van der	W	Hoflaan 126, Rotterdam
Veldhoven w.i., H. G. van	E	Koornmarkt 40, Delft
Veldhuyzen, R.	E	A140 Zegwaard
Veldman, A.	EW	Adr. Milderstraat 32b, R'dam
Velds, J.	E	van Beuningenstr. 12, d. Haag
Velleman, G.	C	van Boetzelaerlaan 44, d. Haag
Vemer, L. W. M.	E	Kerklaan 140, Rijswijk
Ven, A. J. van der	E	Pieter Bothstraat 36, Den Haag
Venema, J. P. H.	C	Franklinstraat 100, Den Haag
Venemans, W. P.	W	Moreelsestraat 37, Amsterdam
Venendaal, J. L.	B	Newtonstraat 529, Den Haag
Verboeket, L. F. J.	E	van Beverningkstr. 159. d. Haag
Verburg, G. J.	C	Heerenstraat 52, Rijswijk
Verel, B. P.	E	Lübeckstraat 34, Den Haag
Verheul, M. M.	W	Heerenplaats, Rozenburg
Verhoef, N.	M	Leeuwendaallaan 34, Rijswijk
Verlinden, G. H. J. M.	M	Burgwal 3, Delft
Vermeulen, J. A.	M	van Houtenstraat 8 Delft
Vermey, A. C.	M	Oude Delft 161a, Delft
Vermey, C. O. G.	T	Bergschelaan 232. Rotterdam
Vermeyden Pzn., A.	B	Rozenburglaan 25, Rotterdam
Vermeyden, A. D.	C	Rozenburglaan 25, Rotterdam
Verniers v. d. Loeff, H. J. W.	W	Willem de Zwijgerl. 47, d. Haag
Verschoor, A. M.	C	M. Gondastraat 13, Leiden
Verschoor, J. H. P. C.	C	Maarten Trompstraat 32, Delft
Verschure, J. G. A. M.	E	Choorstraat 43, Delft
Versteegh, H. A.	W	Piet Heinstraat 33,Delft
Verton, J. C.	E	Nieuwe Plantage 58a, Delft
Vertreght, J. A.	T	Oude Delft 35, Delft
Verwey, W.	W	Voorstraat 11, Delft
Vianen, E. van	E	Reinkenstraat 43, Den Haag
Viergever, A.	B	Saftlevenstraat 25a, Rotterdam
Visman, B.	E	2e Schuytstraat 221, Den Haag
Visman, J.	W	2e Schuytstraat 221, Den Haag
Visman, S.	S	Sonoystraat 79, Den Haag
Visser, A. F.	W	Prins Mauritsstraat 17, Delft
Visser, B.	C	Oude Delft 138. Delft
Visser, G.	T	Noordeinde 42a, Delft

NAAM	Studie-vak	ADRES
Visser, G. H.	T	Duinstraat 53, Scheveningen
Visser, J. T.	E	Cornelis Trompstraat 62, Delft
Vlasblom, M.	T	Nanniestraat 44, Leiden
Vliet, J. van	EW	Delftschevaart 22, Rotterdam
Vlis, C. C. van der	C	Edisonstraat 130, Den Haag
Vlugter, H.	C	Maaskade 144a, Rotterdam
Vlugter, J. C.	T	Maaskade 144a, Rotterdam
Voet, A. C. H. G. N.	T	Verwersdijk 75, Delft
Vogels, F. C. M.	E	Plaats 22, Den Haag
Volker, P. C.	W	Ochterveldstraat 37b, R'dam
Volkers, J.	C	Kromhout, Dordrecht
Voogd, M.	T	Dijkstraat 69a, Rotterdam
Voogd, t. J. G. de	A L	van Leeuwenhoeksingel 57, Delft
Voorst, W. J. van	E	Kerklaan 67, Rijswijk
Voortman, D. B. J.	W	Hugo de Grootstraat 7, Delft
Vooys, G.	C	Deimanstraat 200, Den Haag
Vormer, J. J.	E	De Carpentierstr. 106, Den Haag
Vos, P. J. C.	W	Verhulststraat 21, Den Haag
Vos, H. C. de	E	Nieuwelaan 54, Delft
Voss, J. C. P.	T	Oude Delft 230, Delft
Voûte, A. M.	C	Oostsingel 20e, Delft
Vreese, L. C. M. de	C	Alexanderlaan 11, Rijswijk
Vreugde, L. M. H.	M	Spruitenboschstraat 14, Haarlem
Vriens, B.	C	Rijswijkscheweg 349, d. Haag
Vries, G. C. J. J. de	W	Maarten Trompstraat 19, Delft
Vries, J. de	S	Piet Heinstraat 57, Delft
Vries, J. de	W	Lange Haven 87b, Schiedam
Vries, J. A. de	C	Krispijnscheweg 113 rood, Dordt
Vries, J. M. A. J. de	M	Delfgauwscheweg 171, Delft
Vries, K. L. de	C	Hooikade 9, Delft
Vries, M. J. de	W	J. v. Vuchtstraat 38a, Rotterdam
Vries, T. de	M	Kleverparkweg 72, Haarlem
Vunderink, J. C.	E	Ged. Oudegracht 81, Haarlem
Waard, P. de	C	Koornmarkt 60, Delft
Waardenburg, J. D. J.	C	Hooikade 9, Delft
Waay, A. E. van der	E	Hondiusstraat 62b, Rotterdam
Waes, J. P. M. van	W	Axelschestraat, Westdorpe
Waleson, D.	T	Van Beverningkstr. 138, d. Haag
Walraven, A. van	C	Maaskade 109a, Rotterdam

NAAM	Studie-vak	ADRES
Walraven, A. J. van	C	Poortlandlaan 13 Delft
Walter, H.	E	Piet Heinstraat 38, Delft
Wamelen, J. W. van	W	Wittesingel 54, Leiden
Ward, W. L.	B	Obrechtstraat 243, den Haag
Warnaars, C. J.	E	Koninginnegracht 41, d. Haag
Weber, J. K.	W	F. Scholtenstraat 3, Den Haag
Wechgelaar, D.	T	Cl. de Vrieselaan 169b, R'dam
Weeldenburg, J. G.	T	Saftlevenstraat 30a, Rotterdam
Weenen, F. L. van	W	Stevinstraat 100, Scheveningen
Weering, J. van	W	Zeevischmarkt 10, Rotterdam
Weezeman, H.	C	De Perponcherstr. 20, Den Haag
Weezenbeek, G. P. J. E. M.	M	Oude Dijk 158, Rotterdam
Wel, A. C. M. van	C	Schiedamschedijk 3, Vlaard.
Wel, P. J. van	W	Nieuwelaan 26, Delft
Welling, A. H. S.	T	Suezkade 108, Den Haag
Welsenes Jr. H. G. van	W	Verhagen Metmanstr., Rijswijk
Wener, E. E.	T	Valeriusstraat 98, Den Haag
Went, N. B. van	T	Hooigracht 3, Leiden
Werf, H. H. van der	W	Brabantsche Turfmarkt 26, Delft
Werff, D. A. van der	T	Singel 26, Dordrecht
Werff, J. van der	E L	Oude Delft 199, Delft
Wertheim, E.	W	L. Cop. v. Cattenburch 8, d. Haag
Wesselingh, J. N.	C	Delftschekade, Leidschendam
Westbroek, J. F.	W	Kweekerijweg 2, Den Haag
Westbroek, P.	C	Kweekerijweg 2, Den Haag
Westerink, M.	C	Copernicusstraat 14, Den Haag
Westerloo, H. C. M. van	W	van Merlenstraat 82, Den Haag
Westermann, Czn., J. T.	W	Piet Heinstraat 5, Delft
Westra, J.	C	Piet Heinstraat 28, Delft
Weststrate. W. A. G.	W	Nieuwelaan 58, Delft
Wettum, J. C. van	T	Vlamingstraat 26b, Delft
Wettum, S. W. van	W	Riouwstraat 43, Den Haag
Weyers, T. J.	E	Willem de Zwijgerstr. 19, Delft
Wichers Jr., P. C.	W	Crooswijkscheweg 106a, R'dam
Wieberdink, G.	W	Vermeerstraat 7, Delft
Wiebes, A.	C	Obrechtstraat 133, Den Haag
Wiebols, W. H. G.	T	Kanaalweg 18, Delft
Wiemans, W. A.	C	Acaciastraat 126, Den Haag
Wieringen, G. van	C	Nieuwelaan 22, Delft
Wiersma, J. E.	B	Lijsterbesstraat 20, Den Haag

NAAM	Studie-vak	ADRES
Wiessner, M. T.	M	Valkenboschkade 684, d. Haag
Wild, A. M. de	T	L. v. Meerdervoort 406, d. Haag
Wilde, J. C. de	M	Voorhout (Z.H.)
Willemink, T.	B	Fr. Valentijnstraat 191, d. Haag
Willems, H. W. V.	M	Newtonplein 74, Den Haag
Willemse, C. A.	E	Wenckebachstraat 24, Den Haag
Willemsen, T. C.	E	Anna v. Saxenstraat 50, d. Haag
Willemstijn, E.	C	van Leeuwenhoeksingel 28
Willigen, G. van	M	Tweeboschstraat 4, Rotterdam
Wilson, G.	C	L. v. Meerdervoort 210, d. Haag
Winkel, A. R.	T	Haagweg 40, Rijswijk
Winkel, J. M.	W	Oosteinde 122, Delft
Winkelman, H.	B	Spoorsingel 30, Delft
Winter, M. de	C	Hooidrift 11b, Rotterdam
Wirtz, P. A. A.	W	Voorstraat 11, Delft
Wisse c.i., L. E.	A L	Julianalaan 26, Delft
Wit, L. P. A. de	C	Wijnhaven 24, Delft
Witte, J. L.	B	Simonsstraat 32c, Delft
Witteveen, J.	B	Noordeinde 30, Delft
Wittop Koning, D. A. M.	C	J. van Lennepstraat 15, A'dam
Woerkom Jr., A. van	E	Reinkenstraat 47, Den Haag
Wolf, M. de	W	Boezemsingel 19b, Rotterdam
Wolff, A. J. de	E	Galileïstraat 79, Den Haag
Woude, C. A. A. van der	T	Poortlandlaan 62, Delft
Woude, H. J. van der	C	van Beuningenstr. 49, Den Haag
Wouters, F. H.	C	Javastraat 129, Delft
Wouters, W. C.	B	Villa „De Dennen", Eikenlaan Wassenaar
Wuite, J. W.	E	Stadhoudersplein 101, d. Haag
Wüthrich, J. R. E.	E	Hugo de Grootstraat 21, Delft
Wijffels, F. C. M.	M	Oude Delft 18, Delft
Wijkerslooth de Weerde-steyn, T. C. K. de	C	C. v. Bijlandtlaan 2, Den Haag
Wijnhoven, M. J. M.	M	Annastraat 14a, Delft
Wijnia, S.	W	Gr. Adolphstr. 28a, Groningen
Ybema, W.	E	Corn. Trompstraat 49, Delft
Ykema, Y.	E	Julianalaan 14, Delft
Young, R. R.	W	Goudenregenstr. 23, d. Haag
Yzer, J. A. L.	W	v. Leeuwenhoeksingel 39, Delft

NAAM	Studie-vak	ADRES
Zandee, J. N.	E	Prins Mauritsstraat 86, Delft
Zandstra, T.	E	v. Blankenburgstr. 97, d. Haag
Zandveld, J. A.	W	„Pomona" Molenstr. 53, d. Haag
Zandvoort, J. C.	E	Schiedamscheweg 194 b, R'dam
Zangers, H.	E	Stationsweg 42, Den Haag
Zock, A. M.	W	Bleyenhoek 42, Dordrecht
Zoeten, G. de	E	Houttuinen 5a, Delft
Zoeten, J. P. de	W	Houttuinen 5a, Delft
Zwaap, M.	E	Anna v. Buerenstr. 337, d. Haag
Zwet, W. L. C. van	T	Paviljoensgracht 135, d. Haag
Zwet, J. K. van der	T	Oostzeedijk 71a, Rotterdam
Zwetsloot, A. M. M.	M	Zoutmanstraat 6, Den Haag
Zwiers, H. T.	B	Koornmarkt, 53, Delft
Zwieten, P. van	W	Voldersgracht 13, Delft
Zijderveld, P. H.	M	Kolk 32, Delft
Zijlstra, H.	T	Leeuwendaallaan 54, Rijswijk
Zijp, F. G. van	W	Delftschelaan 122, Den Haag

Volgens deze naamlijsten bedraagt het totaal aantal		
Leden van het D.S.C.		802
waarvan in Delft wonen	639	
en in andere gemeenten	162	
zonder vermelding van adres	1	
Oud-leden van het D.S.C.		104
waarvan in Delft wonen	58	
en in andere gemeenten	46	
Dames ingeschrevenen		100
waarvan in Delft wonen	44	
en in andere gemeenten	56	
Niet-leden van het D.S.C.		1292
waarvan in Delft wonen	536	
en in andere gemeenten	755	
zonder vermelding van adres	1	
Totaal		2298

Gerangschikt naar het Studievak zijn er:

500	voor de Studie voor	Civiel-Ingenieur.
114	„	Bouwkundig Ingenieur,
543	„	Werktuigkundig Ingenieur.
78	„	Scheepsbouwkundig Ingenieur.
434	„	Electrotechnisch Ingenieur.
407	„	Scheikundig Ingenieur.
149	„	Mijningenieur.
8	„	IJker.
45	voor Alle lessen.	
15	voor Enkele lessen.	
5	zonder vermelding van Studievak.	
2298	totaal.	