DEUTSCHE STUDENTEN ALMANAK 1926

VV
815 Fe

V.V.
K. 815
Pl. F

DOOR DE COMMISSIE TOT REDACTIE VAN DEN DELFTSCHEN STUDENTEN ALMANAK VOOR HET JAAR 1926, AANGEBODEN AAN

de Bibliotheek der Technische Hoogeschool.

DELFT, 18 DECEMBER 1925

DE PRESIDENT:

Att. Frans Goch.

DE SECRETARIS:

J. W. Th. van Eyp.

DEUTSCH
STUDENTEN
CORPS

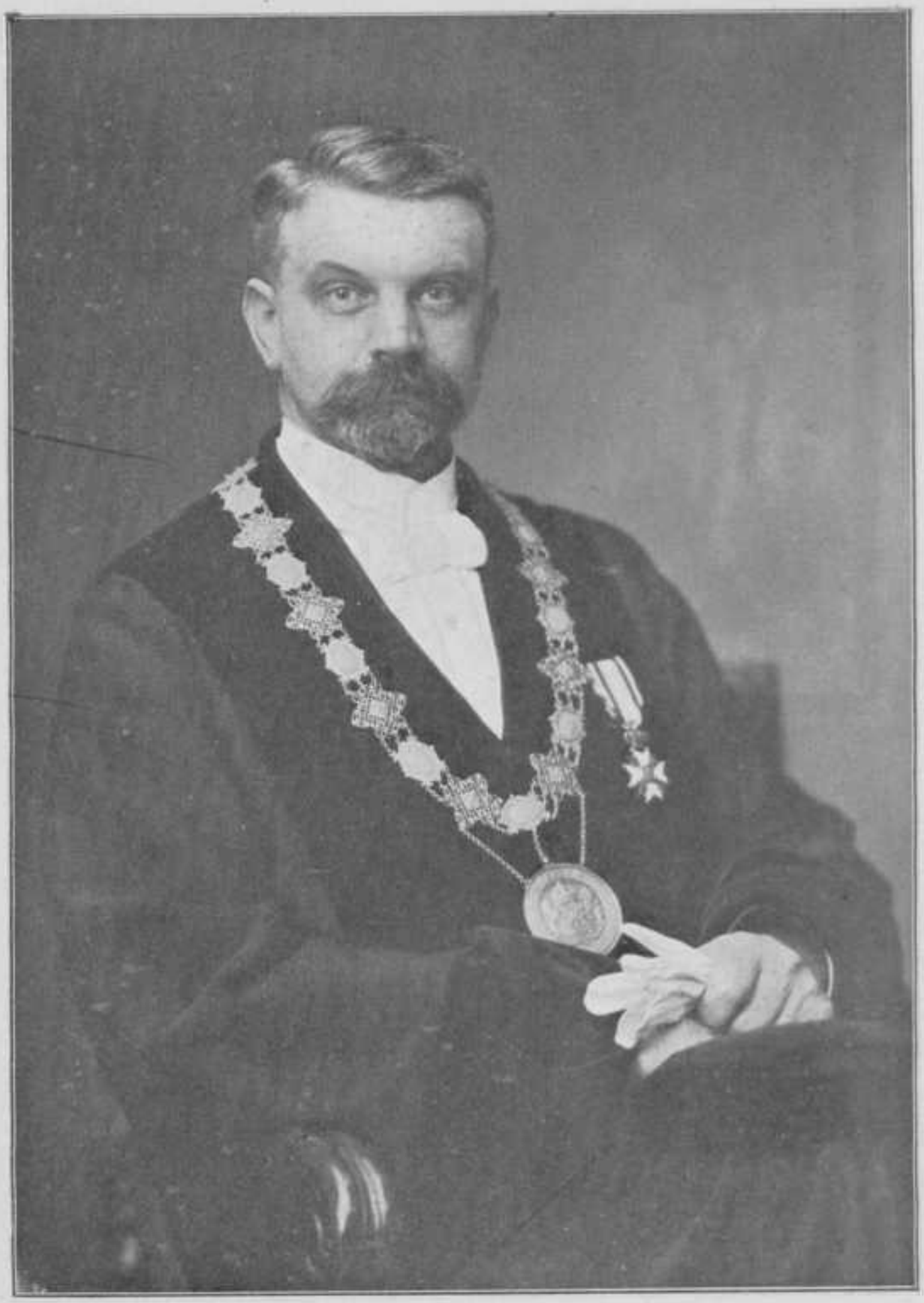

G. van Iterson Jr.

DELFTSCHE STUDENTEN ALMANAK VOOR HET JAAR NEGENTIENHONDERD ZES EN TWINTIG

T. H. S.
BIBLIOTHEEK
DELFT.

UITGEGEVEN BIJ DE TECHNISCHE BOEKHANDEL EN
DRUKKERIJ J. WALTMAN JR TE DELFT — DEC. 1925

INHOUD

	Blz.
Kalender	8
Verjaardagen van het Koninklijk Huis	20
Gedenkdagen	20
Alg. Christelijke, Katholieke, Israëlitische Feestdagen	29
Posterijen, Telegraaf, Telefoon	30
Titels en Praedicaten	35

DELFTSCH STUDENTENCORPS

Commissiën in het Corps		39
Erkende Corpsvereenigingen		42
Vereenigingen met verplicht Corpslidmaatschap		47
Andere Vereenigingen en Gezelschappen		54
Uitgever van het Corps, Firma's gerechtigd tot het voeren van het Corpswapen, Bediende van het Corps		57
Vervolg op de geschiedenis van het D.S.C.		58
Verslag Corpsorgaan „De Spiegel"		76
Jaarverslag Societeit Phoenix		84
„	Odin	96
„	Apollo	99
„	Vrije Studie	102
„	Debating Club	104
„	Laga	106
„	Caroussel	123
„	Tooneel	126
„	IJsclub	130
„	Amateur Fotografen	132
„	Lawn Tennisclub	133
„	Schaakclub	136
„	Rugbyclub	138
„	Motorclub	141
„	Hockeyclub	144
„	Alpen Club	146
„	Voetbalclub	149

TECHNISCHE HOOGESCHOOL

College v. Curatoren, Rector-Magnificus, Secretaris
Senaat, College Rector-Magnificus en Assessoren . 153
Commissie van overleg, Voorz. en Secr. der Afd. . 154
Hoogleeraren en Oud-Hoogleeraren 155
Lectoren, Privaat-Docenten en Assistenten . . . 162
Bibliotheek, Administratie, Gebouwen 168
Ingeschrevenen, Beurzen en Studiefondsen . . . 171
Gebouwen, Excursiën en Wetenschappelijke reizen 172
Prijsvragen 177
Examen-uitslagen, Promotiën en Repetitoren . . 178
Studenten-Vakvereenigingen 191
Verschillende vereenigingen 211

MENGELWERK

De groote schurk 220
Moira 228
Probleem 96, Serie III, B. X. 238
Don Di Doeit 257
Dagboek van een tijdgenoot 263
Timotheus 271
De Vuurtoren 278
Speelgoed 289

VARIA 307

ADRESBOEK DER INGESCHREVENEN T.H.

Naamlijst der Leden van het D. S. C. 314
„ van Oud-leden „ 344
„ van de Dames-Studenten 348
„ der niet-leden van het D. S. C. . . . 350

PORTRETTEN

Prof. Dr. Ir. G. van Iterson Jr. 2
Senaat van het D. S. C. 38
Oude Vier, Varsity 1925 111
Prof. Ir. E. J. F. Thierens 152

KALENDER 1926

JANUARI NIEUWJAARSWENSCHENMAAND

	1 Vrijdag	Binnen!
	2 Zaterdag	
	3 ZONDAG	Zonder kloppe. .
	4 Maandag	Oprichting Delftsche Academie (1842).
	5 Dinsdag	
	6 Woensdag	
€	7 Donderdag	Stichting Athenæum (1632),
	8 Vrijdag	Kon. besl. tot opr. Delftsche Academie (1842).
	9 Zaterdag	
	10 ZONDAG	
	11 Maandag	
	12 Dinsdag	
	13 Woensdag	
●	14 Donderdag	
	15 Vrijdag	
	16 Zaterdag	
	17 ZONDAG	
	18 Maandag	
	19 Dinsdag	Laatste maal examen,
☽	20 Woensdag	
	21 Donderdag	
	22 Vrijdag	
	23 Zaterdag	
	24 ZONDAG	
	25 Maandag	Bloemen op de ramen,
	26 Dinsdag	
	27 Woensdag	
☺	28 Donderdag	
	29 Vrijdag	
	30 Zaterdag	Zoenen doe je samen.
	31 ZONDAG	

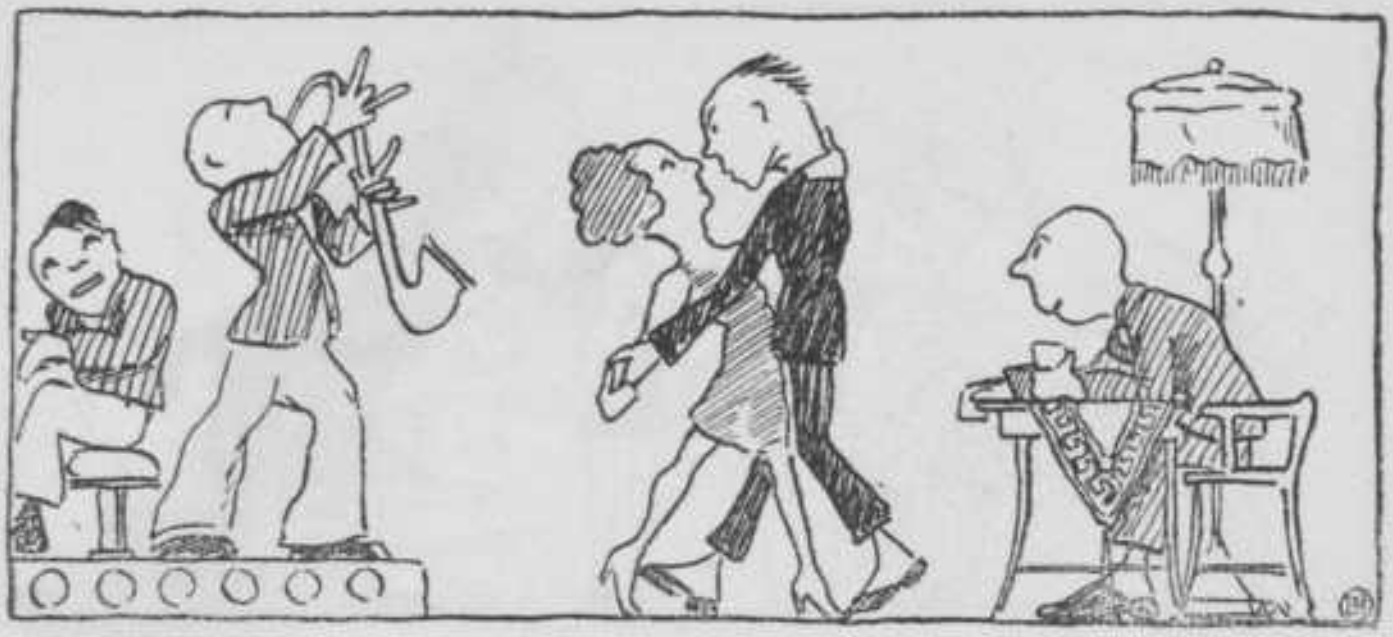

FEBRUARI DANSMAAND

	1 Maandag	
	2 Dinsdag	
	3 Woensdag	Jawel, dame.
	4 Donderdag	Oprichting Gron. Stud. Corps (1815).
☾	5 Vrijdag	
	6 Zaterdag	Oprichting Vrije Studie (1862).
	7 ZONDAG	
	8 Maandag	Oprichting Leidsche Hoogeschool (1575).
	9 Dinsdag	
	10 Woensdag	
	11 Donderdag	
●	12 Vrijdag	
	13 Zaterdag	
	14 ZONDAG	
	15 Maandag	Brand Societeit Phoenix (1876).
	16 Dinsdag	
	17 Woensdag	Oprichting Caroussel (1878).
	18 Donderdag	
☽	19 Vrijdag	
	20 Zaterdag	
	21 ZONDAG	
	22 Maandag	Russen op de kroeg.
	23 Dinsdag	Oprichting Igov (1890).
	24 Woensdag	
	25 Donderdag	Oprichting Gothiek (1899).
	26 Vrijdag	Engagementen genoeg.
☺	27 Zaterdag	
	28 ZONDAG	

MAART TOONEELMAAND

	1 Maandag	Oprichting Societeit Phoenix (1847).
	2 Dinsdag	
	3 Woensdag	Inwijding Societeit Phoenix (1847).
	4 Donderdag	
	5 Vrijdag	
	6 Zaterdag	
☾	7 ZONDAG	Oprichting Odin (1848).
	8 Maandag	
	9 Dinsdag	
	10 Woensdag	
	11 Donderdag	Roert U ook uw staart?
	12 Vrijdag	
	13 Zaterdag	
●	14 ZONDAG	
	15 Maandag	
	16 Dinsdag	
	17 Woensdag	
	18 Donderdag	
	19 Vrijdag	
	20 Zaterdag	
☽	21 ZONDAG	
	22 Maandag	Oprichting D. S. Weerbaarheid (1890).
	23 Dinsdag	Oprichting Delftsch Studenten Corps (1848).
	24 Woensdag	
	25 Donderdag	Oprichting Utrechtsche Hoogeschool (1639)
	26 Vrijdag	
	27 Zaterdag	
	28 ZONDAG	
☺	29 Maandag	Ik ben al bejaard.
	30 Dinsdag	
	31 Woensdag	

APRIL STUDIEMAAND

	1 Donderdag	
	2 Vrijdag	
	3 Zaterdag	
	4 ZONDAG	
☾	5 Maandag	
	6 Dinsdag	Laatste Caroussel,
	7 Woensdag	
	8 Donderdag	
	9 Vrijdag	
	10 Zaterdag	
	11 ZONDAG	
●	12 Maandag	
	13 Dinsdag	Oprichting Laga (1876).
	14 Woensdag	
	15 Donderdag	
	16 Vrijdag	
	17 Zaterdag	
	18 ZONDAG	
☽	19 Maandag	
	20 Dinsdag	
	21 Woensdag	Nu begint het spel
	22 Donderdag	
	23 Vrijdag	
	24 Zaterdag	
	25 ZONDAG	
	26 Maandag	D. S. Lawn-Tennis Club (1904).
	27 Dinsdag	
☺	28 Woensdag	
	29 Donderdag	
	30 Vrijdag	Van Mei en del.

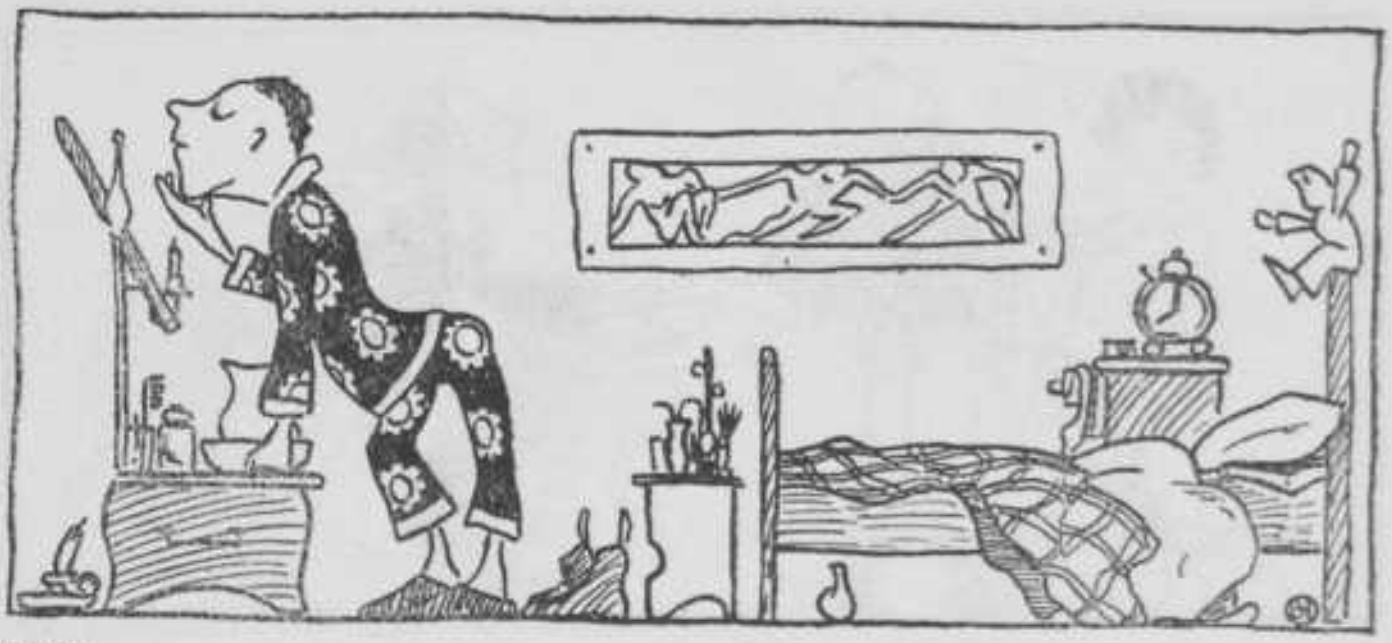

MEI

EXAMENMAAND

	1 Zaterdag	Alle
	2 ZONDAG	
	3 Maandag	
	4 Dinsdag	
☾	5 Woensdag	
	6 Donderdag	
	7 Vrijdag	
	8 Zaterdag	
	9 ZONDAG	
	10 Maandag	
●	11 Dinsdag	
	12 Woensdag	
	13 Donderdag	
	14 Vrijdag	
	15 Zaterdag	
	16 ZONDAG	Ei
	17 Maandag	
	18 Dinsdag	
☽	19 Woensdag	
	20 Donderdag	
	21 Vrijdag	
	22 Zaterdag	
	23 ZONDAG	
	24 Maandag	
	25 Dinsdag	
	26 Woensdag	
☺	27 Donderdag	
	28 Vrijdag	
	29 Zaterdag	
	30 ZONDAG	
	31 Maandag	Vogeltjes.

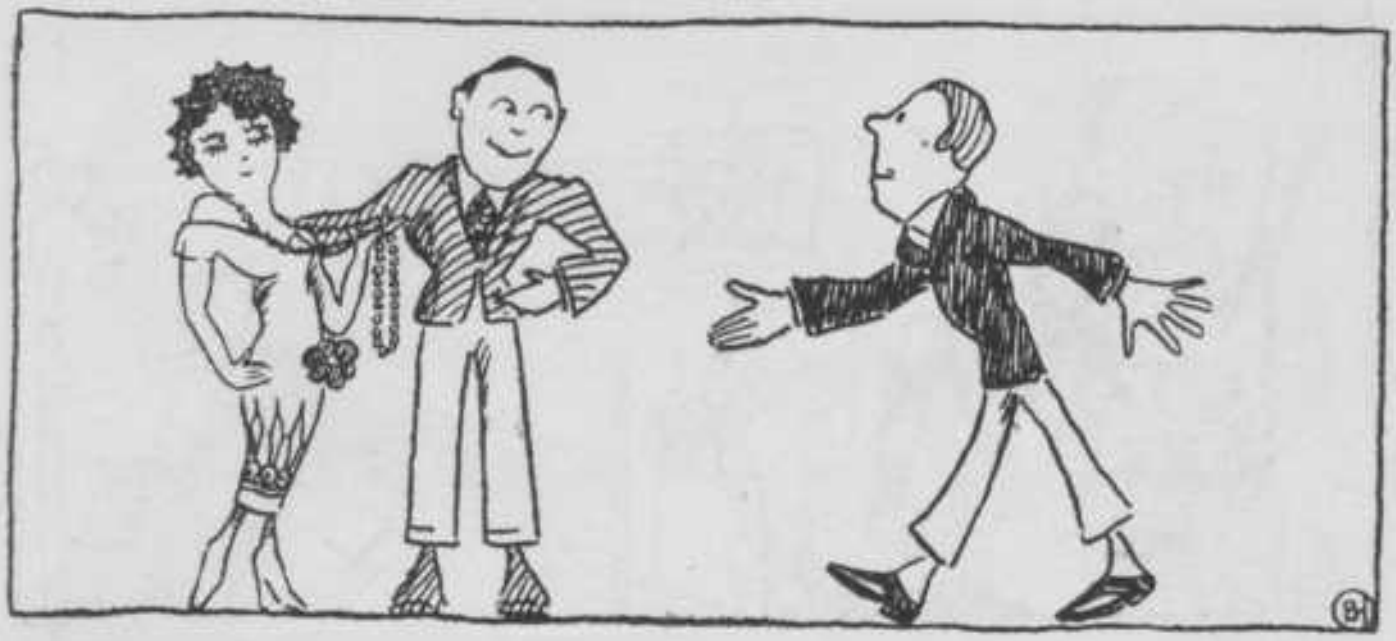

JUNI — VERLOVINGSMAAND

1 Dinsdag
2 Woensdag
3 Donderdag
4 Vrijdag
5 Zaterdag
6 ZONDAG
7 Maandag
8 Dinsdag
9 Woensdag
10 Donderdag
11 Vrijdag
12 Zaterdag
13 ZONDAG
14 Maandag
15 Dinsdag
16 Woensdag
17 Donderdag
18 Vrijdag
19 Zaterdag
20 ZONDAG
21 Maandag
22 Dinsdag
23 Woensdag
24 Donderdag
25 Vrijdag
26 Zaterdag
27 ZONDAG
28 Maandag
29 Dinsdag
30 Woensdag

Het water in de Phoenixgracht,
Heeft menigeen ten val gebracht.

Oprichting Debating (1865).

De Politie brand weer.
Sterfdag Academie (1864).

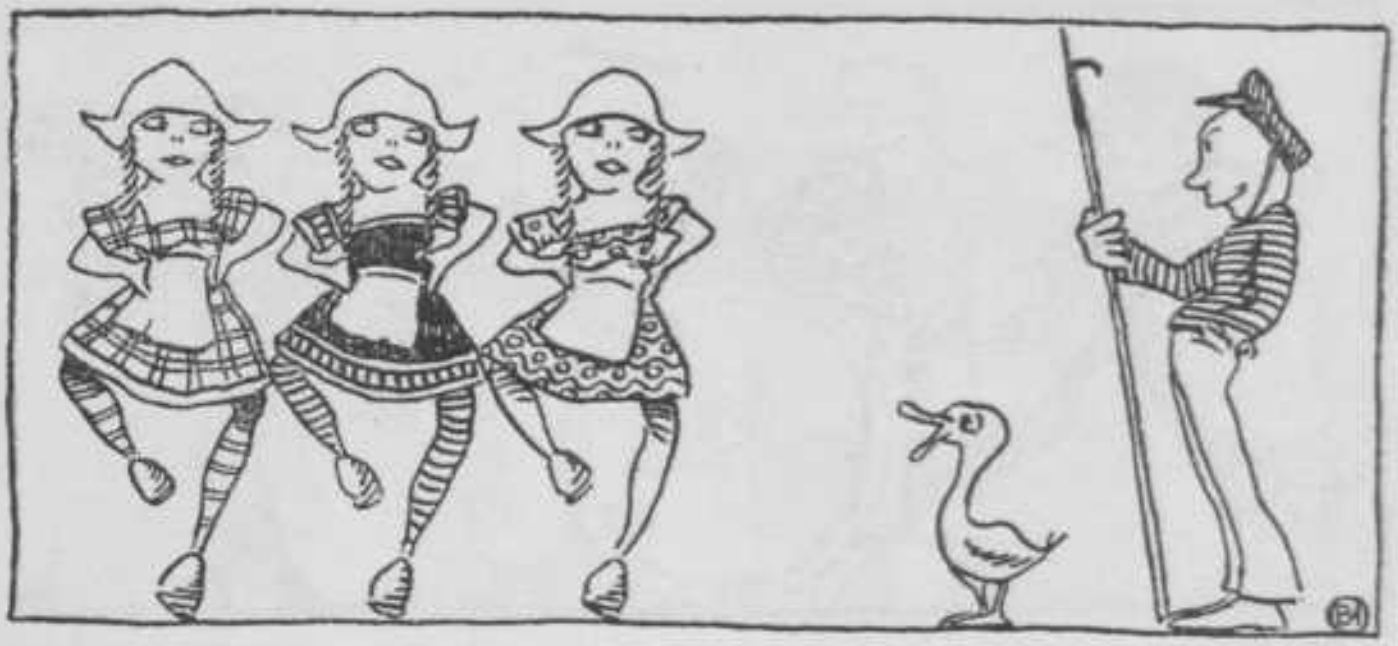

JULI — WATERSPORTMAAND

	1 Donderdag	
☾	2 Vrijdag	Stichting Polytechnische School (1864)
	3 Zaterdag	
	4 ZONDAG	
	5 Maandag	
	6 Dinsdag	
	7 Woensdag	
	8 Donderdag	
●	9 Vrijdag	De Kroeg sluit,
	10 Zaterdag	Stichting Technische Hoogeschool (1905).
	11 ZONDAG	
	12 Maandag	
	13 Dinsdag	
	14 Woensdag	
	15 Donderdag	
	16 Vrijdag	
	17 Zaterdag	
☽	18 ZONDAG	
	19 Maandag	
	20 Dinsdag	
	21 Woensdag	
	22 Donderdag	
	23 Vrijdag	
	24 Zaterdag	
☺	25 ZONDAG	Ik ga per schuit,
	26 Maandag	
	27 Dinsdag	
	28 Woensdag	
	29 Donderdag	
	30 Vrijdag	
☾	31 Zaterdag	

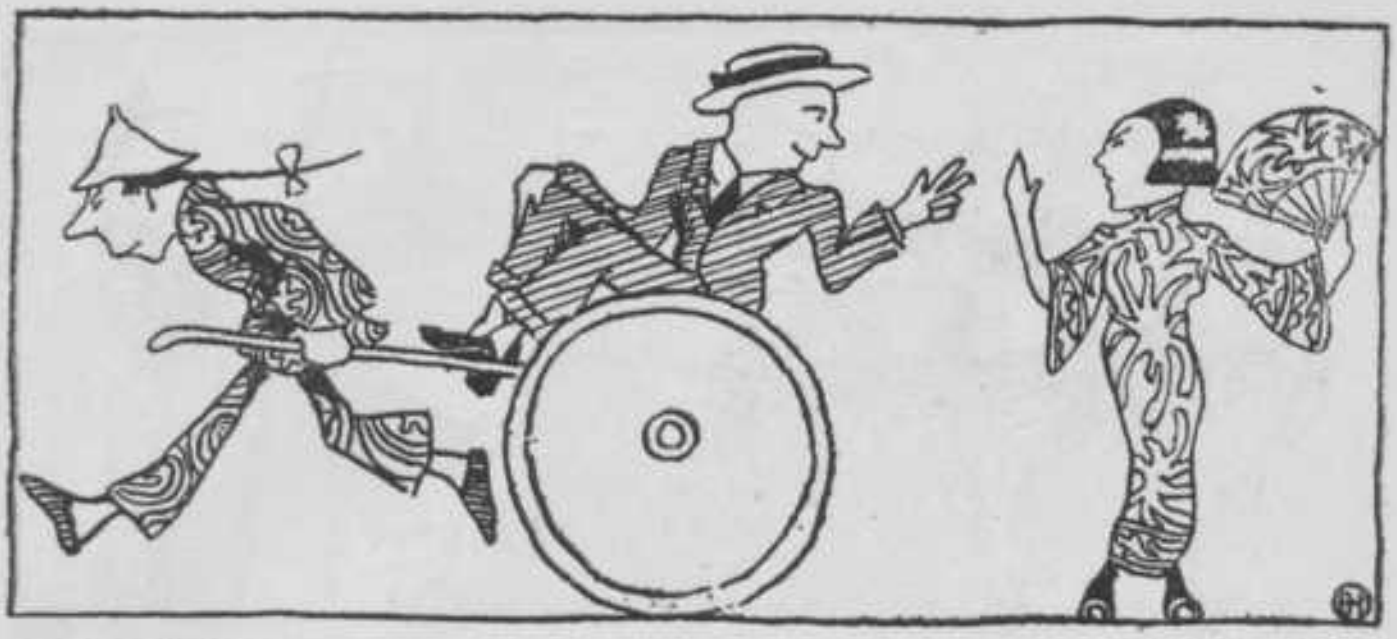

AUGUSTUS REISMAAND

	1 ZONDAG	
	2 Maandag	
	3 Dinsdag	
	4 Woensdag	Oprichting D. S. Vrijwilligerscorps (1914).
	5 Donderdag	
	6 Vrijdag	
	7 Zaterdag	
●	8 ZONDAG	
	9 Maandag	
	10 Dinsdag	
	11 Woensdag	Of er op uit.
	12 Donderdag	
	13 Vrijdag	
	14 Zaterdag	
	15 ZONDAG	
☽	16 Maandag	
	17 Dinsdag	
	18 Woensdag	
	19 Donderdag	
	20 Vrijdag	
	21 Zaterdag	
	22 ZONDAG	
☺	23 Maandag	OprichtingGroningscheHoogeschool(1614)
	24 Dinsdag	
	25 Woensdag	
	26 Donderdag	Eerste nummer van den Spiegel (1924).
	27 Vrijdag	
	28 Zaterdag	
	29 ZONDAG	Bloot slaat dood.
☾	30 Maandag	
	31 Dinsdag	

SEPTEMBER — STERKE VERHALENMAAND

	1	Woensdag
	2	Donderdag
	3	Vrijdag
	4	Zaterdag
	5	ZONDAG
	6	Maandag
●	7	Dinsdag — Altijd het zelfde.
	8	Woensdag
	9	Donderdag
	10	Vrijdag
	11	Zaterdag — Dit is de elfde.
	12	ZONDAG
	13	Maandag
	14	Dinsdag
☽	15	Woensdag
	16	Donderdag
	17	Vrijdag
	18	Zaterdag
	19	ZONDAG
	20	Maandag — Inwijding Aula der T. H. (1925).
☺	21	Dinsdag — Wie regelt?
	22	Woensdag
	23	Donderdag
	24	Vrijdag
	25	Zaterdag — Stichting Hoogeschool te Gent (1816).
	26	ZONDAG
	27	Maandag
☾	28	Dinsdag
	29	Woensdag
	30	Donderdag

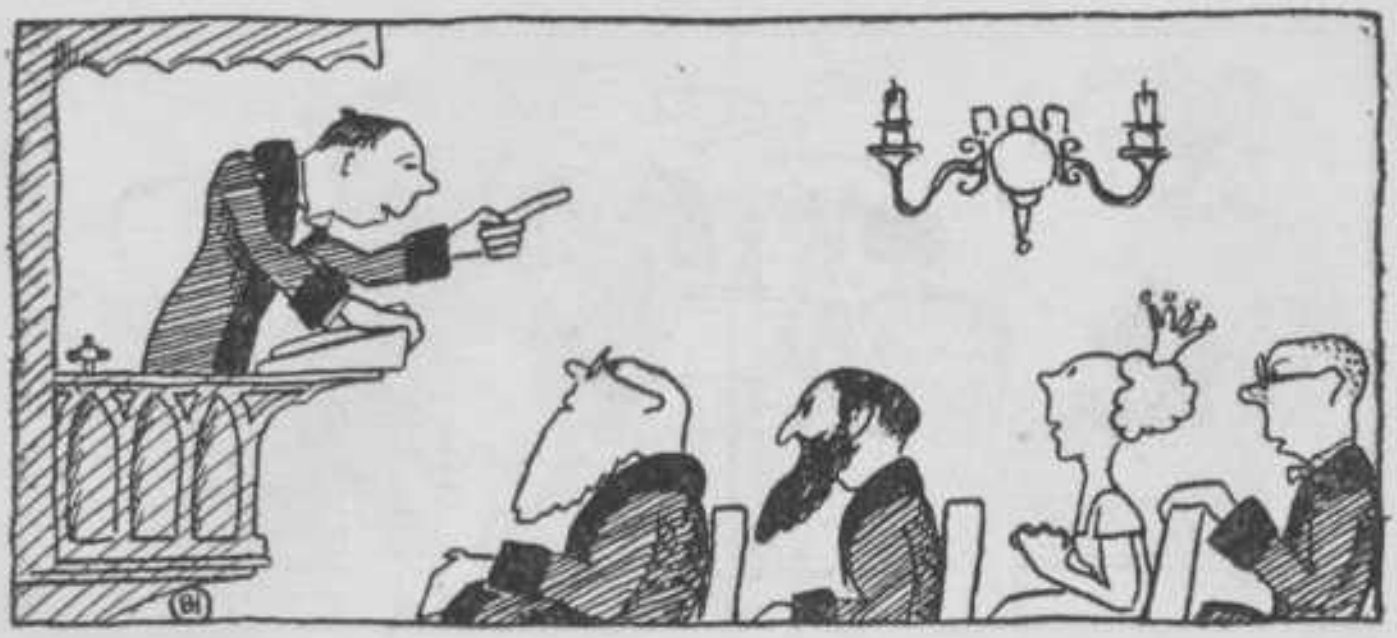

OCTOBER — INAUGUREELE REDEMAAND

	1	Vrijdag
	2	Zaterdag
	3	ZONDAG — Leiden ontzet.
	4	Maandag
	5	Dinsdag
●	6	Woensdag — De Spirigist honoris baret.
	7	Donderdag
	8	Vrijdag
	9	Zaterdag
	10	ZONDAG — Oprichting D. S. Tooneel (1881). Alma kegelt!
	11	Maandag
	12	Dinsdag
	13	Woensdag — Oprichting Amateur Fotografen (1891).
☽	14	Donderdag
	15	Vrijdag
	16	Zaterdag
	17	ZONDAG
	18	Maandag
	19	Dinsdag
	20	Woensdag
☺	21	Donderdag — Oprichting D. S. Rugby Club (1918).
	22	Vrijdag
	23	Zaterdag — Eerste Corpsalmanak (1850).
	24	ZONDAG
	25	Maandag
	26	Dinsdag
	27	Woensdag
☾	28	Donderdag
	29	Vrijdag
	30	Zaterdag — Laga beest.
	31	ZONDAG

NOVEMBER — BIOSCOOPMAAND

	1 Maandag	Op jacht geweest.
	2 Dinsdag	
	3 Woensdag	
	4 Donderdag	Oprichting Brabantia (1907).
	5 Vrijdag	
	6 Zaterdag	Oprichting D.V.S.V. (1907).
	7 ZONDAG	
	8 Maandag	Achter de vos geraced,
	9 Dinsdag	
	10 Woensdag	
	11 Donderdag	Oprichting Frisia (1898).
	12 Vrijdag	Schiet nu een Corpsgeest.
	13 Zaterdag	
	14 ZONDAG	Oprichting Apollo (1849).
	15 Maandag	Oprichting Schaakclub (1907).
	16 Dinsdag	
	17 Woensdag	
	18 Donderdag	
	19 Vrijdag	
	20 Zaterdag	Oprichting D. S. Hocky Club (1922).
	21 ZONDAG	
	22 Maandag	Kroeg verjaren,
	23 Dinsdag	Pali snaren,
	24 Woensdag	Leie naren,
	25 Donderdag	Snorre haren,
	26 Vrijdag	Veel gebaren,
	27 Zaterdag	Dus bezwaren.
	28 ZONDAG	
	29 Maandag	
	30 Dinsdag	Inwijding Soc. Phoenix (1877).

DECEMBER — WINTERSPORTMAAND

1	Woensdag	
2	Donderdag	Oprichting IJsclub (1885).
3	Vrijdag	Oprichting Motorclub (1918).
4	Zaterdag	
5	ZONDAG	Sinterklaas is toch voordeeliger.
6	Maandag	
7	Dinsdag	Technisch Leesgezelschap (1880).
8	Woensdag	Oprichting Ambulantus (1877).
9	Donderdag	
10	Vrijdag	
11	Zaterdag	Heroprichting Zelandia (1869).
12	ZONDAG	
13	Maandag	Oprichting D. S. Alpenclub (1922).
14	Dinsdag	Oprichting Leeghwater (1869).
15	Woensdag	Oprichting Technolog. Gezelschap (1890).
16	Donderdag	
17	Vrijdag	
18	Zaterdag	Geef mij maar bloemkool.
19	ZONDAG	
20	Maandag	
21	Dinsdag	
22	Woensdag	
23	Donderdag	
24	Vrijdag	
25	Zaterdag	
26	ZONDAG	
27	Maandag	
28	Dinsdag	
29	Woensdag	
30	Donderdag	
31	Vrijdag	Poedekie!

VERJAARDAGEN DER LEDEN VAN HET KONINKLIJK HUIS

19 April.	Z.K.H. Hendrik Wladimir Albrecht Ernst Prins der Nederlanden, Hertog van Mecklenburg-Schwerin, Gemaal van H.M. de Koningin, geb. 1876.
30 April.	H.K.H. Juliana Louise Emma Marie Wilhelmina, Prinses van Oranje-Nassau, Hertogin van Mecklenburg, geb. 1909.
2 Augustus.	H.M. Adelheid Emma Wilhelmina Theresia van Waldeck-Pyrmont, Koningin-Moeder, geb. 1858.
31 Augustus.	H.M. Wilhelmina Helena Paulina Maria, Koningin der Nederlanden, geb. 1880.

GEDENKDAGEN

8 Febr.	1575.	Stichting van de Hoogeschool te Leiden.
23 Aug.	1614.	Stichting v. d. Hoogesch. te Groningen.
8 Jan.	1632.	Stichting v. h. Athenaeum te Amsterdam.
26 Mrt.	1636.	Stichting van de Hoogeschool te Utrecht.
25 Sept.	1816.	Stichting van de Hoogeschool te Gent.
8 Jan.	1842.	Koninklijk besluit tot oprichting der Koninklijke Akademie.
28 Jan.	1842.	Koninklijk besl. tot bijvoeging der O.I.A.
4 Jan.	1843.	Stichting van de Akademie te Delft.
4 Jan.	1843.	Oprichting Societeit Merkurius in het huis de Magneet, Oude Langendijk.
	1844.	Opheffing Societeit Merkurius.
4 Jan.	1845.	Bal door den Prins van Oranje aan de Akademie aangeboden.
1 Mrt.	1847.	Oprichting Societeit Phoenix.
3 Mrt.	1847.	Inwijding Societeit Phoenix, gebouw van Bekker tegenover de Akademie.

	1847.	S. P. verhuisd nabij de Schoolstraat. Oude Delft.
1 Sept.	1847.	S.P. verplaatst naar Hoefakker, Voldersgr.
12 Jan.	1848.	Serenade aan Z. K. H. den Prins van Oranje. 5-jarig bestaan.
22 Mrt.	1848.	Oprichting D. S. C.
25 Mei	1848.	1ste aanvraag om erkenning aan den Directeur der Akademie.
16 Sept.	1848.	Schriftelijke erkenning van het D. S. C. door den Directeur der Akademie, die het beschermheerschap v.h. Corps aanvaardt.
14 Nov.	1848.	Voorstel Minister de Kempenaer tot opheffing der Akademie.
29 Nov.	1848.	Adres tot behoud der Akademie aan Z.M. den Koning.
	1848.	De Kroonprins bedankt voor het beschermheerschap.
2 Febr.	1849.	Serenade aan den Dir. en Docenten voor dank bemoeiingen opheffing Akademie. Vaandel door Prins v. Oranje geschonken.
18 April	1849.	Prins Willem Frederik Hendrik tot beschermheer der Akademie benoemd.
1 Mei	1849.	De S. P. naar den hoek Binnenwatersloot verplaatst.
23 Mrt.	1850.	Bezoek Beschermheer. Vaandel door de Delftsche dames aangeboden.
26 April	1850.	Voorstel van den heer Viruly Verbrugge om in Juli 1852 een reunie te houden.
23 Oct.	1850.	De 1ste Corpsalmanak verschijnt.
7 Febr.	1851.	Eerste Collation in den Stads Doelen ter vervanging der serenades.
9 Mrt.	1853.	Viering 10-jarig bestaan der Akademie met een bal. Contra-Serenade der Grenadiers en Jagers.
19 Febr.	1857.	Erkenningsaanvrage aan de verschillende Corpsen.

23 Febr.	1857.	Erkenning Leiden.
25 Febr.	1857.	Erkenning V. A. P. Groningen.
5 Mrt.	1857.	Erkenning Stud. Corps Utrecht.
6 Mrt.	1857.	Eerste Senaatslinten (zonder insigne).
11 Mrt.	1857.	Erkenning Mutua Fides Utrecht.
24 April	1857.	Erkenning M.O.D.U.S. Amsterdam. (Weigering I.S.S.A.).
4-8 Mei	1857.	Lustrumfeesten. Garebeg optocht van den Sultan van Djokjokarta en Concours Ridderlijke confrerie „Diletto et Arme". Aanbieding vaandel aan Apollo door Delftsche dames.
9 Oct.	1857.	Erkenning Deventer. Zegel Corps ontwerp van Nahuys.
16 Oct.	1857.	Eerste inauguratie in de Doelen (daarvoor op de Akademie).
19 Dec.	1857.	Eerste Senaatsinsigne's.
17 Mei	1858.	10-jarig bestaan Corps. Groot Bal.
22 Mrt.	1859.	1ste Corps-dies-viering.
1 Juni	1859.	De heer I. A. Keurenaer tot Directeur der Akademie benoemd.
19 Sept.	1861.	De heer Keurenaer bekrachtigt de Statuten van 't Corps volgens het toen nog onbekend nieuw reglement.
Sept.	1861.	1ste studentenlied, muziek Renaud, woorden Beukman.
22 Nov.	1861.	Sluiting der Akademie.
21 Jan.	1862.	Wederopening der Akademie.
7-13 Juli	1862.	Lustrumfeesten. Maskerade voorstellende: „Het gezantschap van den Sultan van Achim aan Prins Maurits en de Oud-Nederlandsche republiek."
	1863.	Middelbaar-onderwijswet aangenomen.
	1863.	De bloemlezing D.S.A. ziet het licht.
1 Juli	1864.	Stichting van de Polyt. School te Delft. Opheffing Akademie.

26 Sept.	1864.	Opening van den cursus aan den P. S. Rede Directeur L. Cohen Stuart.
	1864.	Ophouding van de erkenning der overige corpsen uitgezonderd Mavors Medicator.
23 Nov.	1864.	Nieuwe corpswet. Nieuw Senaats-insigne en corpsb. (Tetar v. Elven). Het vaandel der Akademie van den Koning terug-gekregen.
9 Mrt.	1865.	Besl. tot Senaatsringen voor eere-leden Senaat.
13-18 Juli	1868.	20-jarig bestaan Corps. Geen maskerade. Oplaten van luchtballons, vuurwerk, concert, enz.
1 Jan.	1870.	Opening nieuwe Societeit.
Dec.	1870.	Wedererkenning door Utrecht.
7-11 Juli	1873.	Lustrumfeesten Maskerade: Karel van Egmond, Hertog van Gelre, Grave van Zutfen binnen Arnhem.
23 Oct.	1875.	Reunie Oud-Almanak-Redacteuren.
Febr.	1876.	Krüger te Delft.
15 Febr.	1876.	Brand Societeit Phoenix. Kroeg boven de Eensgezindheid.
Dec.	1876.	Wedererkenning door Leiden.
Febr.	1877.	Wedererkenning door Groningen.
10 Febr.	1877.	Eerste steenlegging der Nieuwe Societeit door Prof. Dr. L. Cohen Stuart.
1 Oct.	1877.	Leiden, Utrecht en Groningen worden Rijks-Universiteit.
15 Oct.	1877.	Stichting van de Gem. Univers. te A'dam.
30 Nov.	1877.	Nieuwe Phoenix ingewijd.
	1878.	Wedererkenning door Amsterdam.
8-13 Juli	1878.	Lustrumfeesten. Intocht Willem VI. Hertog van Beyeren, Paltsgraaf aan den Rijn, Graaf van Henegouwen, Holland en Zeeland, Heer van Friesland, binnen Utrecht, in November 1415.

	1880.	Eerste Diëscomedie op de Phoenix.
	1880.	Stichting v. d. Vrije Universiteit, A'dam.
22 Mrt.	1881.	Het corpslied voor 't eerst gezongen.
4 Jan.	1883.	35-jarig best. P. S. Kroegjool met burgers.
30 Juni	1883.	1e jaarlijksche wedstrijd te Alphen. Ned. Roeibond.
9-15 Juli	1883.	Lustrumfeesten. Intocht van Filips, Hertog van Bourgondië en Jacoba, Hertoginne van Beyeren, binnen Delft, 29 Juni 1428.
9 Juli	1883.	Uit naam der Delftsche dames door Mej. Bosscha een vaandel a. h. Corps gegeven.
10 Juli	1883.	Brand feestterrein.
	1884.	Instelling der permanente reunie-comm.
20 Mrt.	1885.	Vaandel door de reunisten, onder presidium van Jhr. W. A. T. H. van Raders, aan het Corps uitgereikt.
9-15 Juli	1888.	Lustrumfeesten. Maskerade Bruidstoet v. Jul. v. Egmond en Mabelia Graswinckel.
Febr.	1889.	Voorstel tot het houden van een Groenenkroeg aangenomen.
	1891.	Het Delftsch Stud. tijdschrift „Stemmen" opgericht. (Slechts 1 jaar bestaan).
4 Jan.	1893.	50-jarige gedenkdag der oprichting van de Akademie.
10-14 Juli	1893.	Lustrumfeesten. Geen maskerade.
2 Dec.	1895.	Oplossing I. Q. De O.I.A. treden uit het Corps.
10 Juli	1898.	Verhellouw's Geschiedenis van het D.S.C. verschijnt.
11-16 Juli	1898.	Lustrumfeesten. Maskerade: Het verbond der Edelen.
1 Oct.	1898.	Verschijnen eerste nummer Studenten-Weekblad.
27 Jan.	1899.	Besluit tot Senaats- en Almanak-redactie-subsidie.

7 Dec.	1899.	Het nieuwe Corpsbeeld, ontwerp Lacomblé, voltooid.
16 Dec.	1899.	Reunie van oud-Almanak-Redacteuren.
16 Dec.	1899.	De Commissie tot behartiging der Studiebelangen uit het Corps.
5 Nov.	1901.	Door de verbouwing Doelen contract met de gemeente voor een feestterrein.
13 Dec.	1901.	Het nieuwe gedeelte der S. P. geopend.
10 Juli	1903.	Aanbieding der Senaatszetels aan het Corps.
13-18 Juli	1903.	XIde Lustrum. Maskerade: Ommetocht v. Nicephoros Phocas binnen Byzantium.
11 Juni	1904.	De burgerij biedt, naar aanleiding van 't XIde Lustrum, 't Corps een marmeren Corpsbeeld aan.
10 Juli	1905.	Opening van de Techn. Hoogeschool.
14 Febr.	1906.	Vergadering van alle ingeschrevenen aan de T. H. Voorloopige Centr. Commissie tot behartiging der Studiebelangen.
23 April	1906.	Aankoop tuin Societeit Phoenix.
8 Jan.	1906.	Eerste dies T. H. Eere-doctoraat aan Dr. A. Kuyper, Dr. J. Bosscha, Dr. P. J. H. Cuypers, G. van Diesen c. i., J. Kraus c. i. en C. Lely c. i. Gedenkwaardige Kroegjool.
29 Juni-4 Juli	'08.	XIIe Lustrum. Maskerade: Intocht van Lorenzo de Medici il Magnifico binnen Florence. Mimenspel. (Een spel van Platoon's leven).
2 Juli	1908.	Florentijnsch Steekspel op de Groote Markt, bijgewoond door H.M. de Koningin, H.M. de Koningin-Moeder en Z.K.H. de Prins der Nederlanden.
24 Sept.	1908.	De Burgerij biedt, naar aanleiding van het 12e Lustrum het D.S.C. zetels aan voor de Eere-leden van den Senaat.

17 Dec.	1909.	Reunie van Oud-Almanak-redacteuren.
11 Mei	1910.	Debating-avond. Onderwerp: Bedenkingen tegen den groentijd, ingeleid door den heer R. A. van Sandick, c. i.
30 Juni	1913.	Opening Nieuwe Zaal Societeit Phoenix.
30 Juni-5 Juli	'13.	XIIIe Lustrum. Maskerade: Intocht van Sjah Abbas de Groote binnen Ispahan.
2 Juli	1913.	Perz. gebarenspel: Kurrogloe en Nighara,
5 Juli	1913.	De burgerij biedt, naar aanleiding van het XIIIe Lustrum, het D.S.C. een klok en twee kandelabers aan.
4 Aug.	1914.	Oprichting Delftsch Stud. Vrijw.-Korps.
25-26 Nov.	'15.	50-jarig eigen beheer Societeit Phoenix.
Juni	1918.	70-jarig bestaan van het D.S.C. De feesten ter gelegenheid van het XIVe Lustrum gaan niet door ten gevolge van de tijdsomstandigheden.
12-17 Nov.	'18.	Delftsche Studenten Burgerwacht.
29 Nov.	1918.	H. M. de Koningin en Z. K. H. Prins Hendrik te Delft gehuldigd.
11 Dec.	1918.	Corpswet herzien; Reglement op het Patronaat vastgesteld.
6 Mei	1919.	Réunie naar aanl. van het XIVde Lustrum. Technisch Oeconomische Conferenties.
23 Jan.	1920.	Eerste voorstellen inzake de Federatie van Delftsche Studenten.
17 Mei	1920.	Erkenning v/h. A.S.C.. G.S.C. „V.A.P." blijft erkend Corps, ondanks afschaffing groentijd. Basis erkend veranderlijk in enumeratie.
12 Juni	1920.	Oprichting Nederl. Stud. Organisatie.
6-7 Sept.	1920.	Neutraal Studenten Congres te Delft en 's-Gravenhage.
17 Sept.	1920.	Viering 25-jarig jubileum van Jan Schipper als Corps-pedel.

22 Sept.	1920.	Fakkeloptocht, sinds 1913 niet meer gehouden, met groote deelname van studenten en burgerij weer gevierd.
16-19 Mrt	1921.	7e Groot-Nederlandsch Studenten-Congres te Delft.
2 Juli	1921.	F. E. Eyken wint de Diamond-Sculls.
11 Sept.	1921.	F. E. Eyken Skiff-kampioen van Europa.
24 Nov.	1921.	Vijfenzeventig-jarig bestaan van de Societeit Phoenix.
23 en 24 Mrt	'22.	Corpsdies. Voor het eerst sedert den oorlog de 1e jaars rijjool in eere hersteld.
17 Jan.	1923.	Bezoek der Congressisten van het congres der Conf. Int. des Etudiants aan Delft.
29 Juni-3 Juli	'23.	XVe Lustrum.
30 Juni	1923.	De Delftsche meisjes bieden naar aanleiding van het XVe Lustrum het D. S. C. geborduurde bekleeding der Senaatsstoelen aan.
2 en 3 Juli	1923.	Opvoeringen van het Spel op de Markt te Delft: „De Torenbestormer", van Herman Teirlinck.
4 Juli	1923.	B. en W. bieden namens de burgerij het D.S.C. een concert in den tuin van Stads Doelen aan.
6 Sept.	1923.	Senaat, Corps-commissiën en Besturen van Corpsvereenigingen nemen deel aan de Nationale Huldebetooging te A'dam.
21 Sept.	1923.	H. M. de Koningin, H. M. de Koningin-Moeder, Z.K.H. de Prins der Nederlanden en H. K. H. Prinses Juliana bezoeken Delft ter gelegenheid van de overdracht van het Nationaal Huldeblijk. Het D.S.C. biedt een Eerewacht te paard aan.
4 Jan.	1924.	Request van den Senaat aan H. M. de Koningin inzake Studiehervorming.

16 Juli	1924.	W. H. E. K. Rösingh en A. C. Beynen winnen nummer stuurmanlooze twee ter Olympiade 1924.
2 Aug.	1924.	Rösingh, Beynen en Van Lummel winnen nummer twee met stuurman Europeesche kampioenschappen te Zürich.
29 Aug.	1924.	1ste nummer Corpsorgaan „De Spiegel" verschijnt.
19 Dec,	1924.	Reunie van Oud-Almanak-Redacteuren.
21 Sept.	1925.	Opening Aula T. H. D. S. C. biedt stoelen aan voor Curatoren en Academischen Senaat.

FEESTDAGEN IN 1926

ALGEMEENE CHRISTELIJKE

Nieuwjaarsdag*	1 Januari
Goede Vrijdag	2 April
Paschen	4 en 5 April
Hemelvaartsdag	13 Mei
Pinksteren	23 Mei en 24 Mei
Kerstmis*	25 en 26 December

KATHOLIEKE

Driekoningen*	6 Januari
Vastenavond	16 Februari
Aschwoensdag	17 Februari
Palmzondag	28 Maart
H. Sacramentsdag	3 Juni
H. Petrus en Paulus*	29 Juni
Maria Hemelvaart*	15 Augustus
Allerheiligen*	1 November
1e Advent	28 November
Maria onbevlekte ontvangenis*	8 December

ISRAËLIETISCHE

Purimfeest	28 Februari
Paaschfeest	30 en 31 Maart 5 en 6 April
Pinksterfeest	19 en 20 Mei
Nieuwjaar (5687)	9 en 10 September
Groote Verzoendag	18 September
Loofhuttenfeest	23 en 24 Sept.
Vreugde der Wet	1 October

(De met een * aangeduide feestdagen worden op vaste data gevierd)

POSTERIJEN

Voor den postdienst is het kantoor te Delft geopend:
Werkdagen . . . . . van 7.30 u. v.m. tot 7.30 u. n.m.
Zon- en Feestdagen . van 8 tot 9 u. v. m.
en van 1 tot 2 u. n.m.
Zaterdag tot 6 u. Voor verzend. aanget. stukken tot 3 u.

Een Depôt van het Postkantoor is gevestigd bij:
N. V. „Gemeenschappelijk Eigendom", Agnetapark.

BINNENLAND

Brieven. Gewicht t/m 20 gr. 10 ct., boven 20 t/m 100 gr. 15 ct., boven 100 t/m 300 gr. 20 ct., boven 300 t/m 500 gr. 30 ct., boven 500 t/m 1000 40 ct., boven 1000 t/m 2000 gr. 50 ct. In locaal verkeer geen afzonderlijk tarief.

Briefkaarten binnenland. Verkrijgbaar voor $7^1/_2$ ct., met antwoord betaald voor 15 ct.
Een verschreven briefkaart in te ruilen tegen betaling v. 1 ct.

Postzegelboekjes verkrijgbaar, voorzien van:

24	postzegels van	2 cent	f 0.48
24	„ „	$7^1/_2$ cent	„ 1.80
24	„ „	10 cent.	„ 2.40
24	„ „	15 cent.	„ 3.60
6	„ „	2 cent, 6 v. $7^1/_2$, en 12 v. 10 ct.	„ 1.77

De postz. v. $^1/_2$, $1^1/_2$ en $4^1/_2$ ct. kunnen worden opgebruikt.

Drukwerk. Drukwerken tot 500 gr. 2 cent per 50 gr. of gedeelte van 50 gr. Boven 500 t/m 750 gr. 25 ct., boven 750 t/m 1000 gr. 30 ct., boven 1000 t/m 1500 gr. 35 ct., boven 1500 t/m 2000 gr. 40 ct.

Nieuwsbl. (indien frankeering bij abonnement geschiedt) 1 cent per nummer of exemplaar per 55 gram of gedeelte daarvan; tot 150 gr. 2 cent en voorts voor elke verdere 50 gr. 1 cent meer.

Monsters. Tot en met 100 gr. 5 ct., daarboven per 50 gr. $2^1/_2$ cent. Maximumgewicht 500 gr.

Aanteekening. Gewone aanteekening 15 ct. Aanteekening met aangegeven waarde $2^1/_2$ ct. per f 100.— extra.

Expresse-bestelling. Briefpost ten minste 30 ct., pakketpost ten minste 40 ct.

Postwissels. Tot en met f 25.— 10 ct., boven f 25.— t/m f 50.— 20 ct., boven f 50.— t/m f 100.— 30 cent, boven f 100.— t/m f 150.— 40 ct., boven f 150.— t/m f 200.— 50 ct., boven f 200.— t/m f 250.— 60 ct., boven f 250.— t/m f 300.— 70 ct., boven f 300.— t/m f 350.— 80 ct., boven f 350.— t/m f 400.— 90 ct., boven f 400.— t/m f 450.— 100 ct., boven f 450.— t/m f 500.— 110 ct. Voor elke f 100.— of gedeelte van f 100.— boven f 500.— 10 ct. (Maximum onbeperkt). Bericht van uitbetaling 15 ct. Recht wegens uitbetaling na de maand volgende op die der uitgifte 15 cent.
De verplichting tot uitbetaling van een postwissel vervalt na twee jaar.

Telegrafische postwissels. Maximum f 500.— gewone postwisselkosten met telegramkosten.

Postbewijzen. Een recht van 5 cent. Bovendien formulierkosten 1 cent. Maximum f 10.—.
Recht wegens uitbetaling later dan zes maanden na den dag der uitgifte 15 cent. De verplichting tot uitbetaling van een postbewijs vervalt na twee jaar.

Identiteitskaarten. Recht 40 cent. Geldig gedurende drie jaar, aanvangende met den dag van afgifte.

Postpakketten. Gewicht t/m 1 K.G. 40 ct. Boven 1 t/m 3 K.G. 50 ct. Boven 3 t/m 5 KG. 60 ct.

Adreslabels kosten 1 ct. per stuk. Aan ieder pakket moet een adreskaart worden toegevoegd.
Verzekering der waarde tot f 1000.— als bij brieven.

BUITENLAND

Brieven. Naar alle landen: 15 ct. voor de eerste 20 gr. en voorts 10 ct. voor elke volgende 20 gr.

Nederlandsch Oost- en West-Indië. Per zeepost 10 cent voor de eerste 20 gr., elk volgend gewicht van 20 gr. 5 ct.

België. $12^1/_2$ ct. voor de eerste 20 gr. en voorts 10 ct. voor elke volgende 20 gr.

Drukwerk. 3 ct. voor elke 50 gr.

Briefkaarten. Verkrijgbaar voor 10 ct.

Monsters. Naar alle landen: 6 ct. t/m 100 gr. en 3 ct. meer voor elke 50 gr. meer.

Aanteekening. Gewone aanteekening 15 cent boven de port. Ingeval van verlies van een aangeteekend stuk wordt in 't algemeen geen schadevergoeding verleend, indien het verlies het gevolg is van overmacht. Sommige landen geven wel schadevergoeding.

Aangegeven waarde: een recht van 15 ct., vermeerderd voor elke frs. 300 of gedeelte van frs. 300, in het algemeen verkeer met 10 cent. Uitzonderingen: in het verkeer met Oost- en West-Indië 5 ct. per zeepost.

Postwissels. Een vast recht van 15 cent + 5 cent voor elke 10 gld. of gedeelte van f 10.—. Naar Ned. West-Indië binnenlandsch tarief.

Telegrafische postwissels. Gewone postwisselkosten met telegramkosten.

Identiteitskaarten. Recht 40 cent. Geldig gedurende drie jaar, aanvangende met den dag van afgifte.

Meerdere inlichtingen te vinden in den Post-, Telegraaf- en Telefoongids à f 1.— te verkrijgen op alle post- en telegraafkantoren.

TELEGRAAF

Het kantoor is geopend op werkdagen 8 u. v.m.—9 u. n.m.
op Zondagen 8—9 u. v.m. en 1—2 u. n.m.

BINNENLANDSCHE TELEGRAMMEN

Tarief: 1—10 woorden 50 ct. Voor elke 5 woorden tot en met 50 woorden 10 ct. meer. Boven 50 woorden voor elke 10 woorden 10 ct. meer.

Locaaltelegrammen 10 ct. minder dan de gewone van het zelfde aantal woorden.

Het antwoordbewijs voor telegrammen met antwoord betaald is 42 dagen geldig.

Dringende telegrammen voor het binnenland driemaal de prijs, voor het buitenland eveneens.

Meervoudige telegrammen kosten voor elk afschrift tot 100 woorden 25 ct. voor binnenland en buitenland.

De verschillende adressen moeten in één plaats zijn.

BUITENLANDSCHE TELEGRAMMEN

Duitschland . . .	per woord	$7^1/_2$	cent.
Frankrijk	„ „	$9^1/_2$	„
Engeland	„ „	$12^1/_2$	„
Oostenrijk	„ „	11	„
Hongarije	„ „	$14^1/_2$	„
Italië	„ „	13	„
Rusland (beperkende bepalingen wat betreft code en geheimschrift). . .	per woord	25	cent.
Littauen	„ „	11	„
Estland	„ „	18	„
Finland	„ „	$14^1/_2$	„
Gibraltar over België	„ „	15	„

Koninkrijk der Serven, Kroaten en Slavonen ook wel Zuid-Slavië of Yougoslavië genaamd, $14^1/_2$ ct. per woord.

Tsjecho-Slowakije .	per woord	11	cent.
Europeesch Turkije	„ „	27	„
Zwitserland . . .	„ „	$9^1/_2$	„

België 6 ct. p. woord tot 50 wdn, na 50 wdn 3 ct. p. woord.

NEDERLANDSCH-INDIË

Meest gebruikelijke verzendingsweg via Eastern—Madras, per woord f 2,—. Uitgestelde telegrammen f 1.— p. wrd.

Suriname per woord f 4,12⁵ — Curaçao per woord f 4,12⁵.
Overige eilanden met verschillende tarieven.

Uitgestelde telegrammen, toegelaten tusschen Nederland en verschillende landen buiten Europa, kosten de helft van den prijs van een gewoon telegram.
Vereischten zijn: Codewoorden niet toegelaten.
Deze telegrammen zijn aan vertraging onderhevig.

RADIO-TELEGRAMMEN

Via Scheveningen—Haven is de prijs:

Landtaks	4 cent per woord, minimum . . .	f 0.40
Kusttaks	20 „ „ „ „ . . .	f 2.—

Scheepstaks (voor de meeste Nederlandsche schepen) 20 ct. per woord, minimum f 2.—.
Via andere stations. Hiervoor is de prijs als volgt te splitsen:

1°. de kosten van verzending langs de lijnen van het telegraafnet.
2°. { *a.* kusttaks toekomende aan het kuststation.
{ *b.* scheepstaks toekomende aan het scheepsstation.
3°. Eventueele transitkosten voor de overnemende kust- of scheepsstations.

TELEFOONGESPREKKEN

Locale gesprekken	10 cent per 3 min.
Interlocale gesprekken . . .	20 of 50 „ „ „ „

Binnen een kring van 15 K.M. 20 ct., dus o.a. voor den Haag, Rotterdam, Schiedam, Vlaardingen, Maassluis enz.
Dringend interlocale gesprekken f 0.60 of f 1.50 „ „ „

Het Locaal Telefoonbureau heeft doorloopenden dag- en nachtdienst.

Voor interl. verkeer (zie diensturen Rijkstelegraafkantoor).
Publieke Telefoonstations zijn gevestigd in het Rijkstelegraafkantoor, in het Stationsgebouw H. IJ. S. M. en Delfgauwscheweg 35 (filiaal A. J. Voskuil).

TITELS EN PRÆDICATEN

Koningin	Hare Majesteit
Koningin-Moeder . . .	Idem
Prins van den bloede . .	Zijne Koninklijke Hoogheid
Prinses van den bloede . .	Hare Koninklijke Hoogheid
Graaf of Gravin	Hooggeb. Heer (Vrouwe)
Baron of Barones. . .	Hoogwelgeboren Heer of
Jonkheer of Jonkvrouw .	Vrouwe
Adellijke weduwe. . . .	Mevrouw de Douairière
Ongehuwde adellijke dame.	Jonkvrouwe
Studenten en andere aan-	Weledelgeboren Heer of
zienlijke personen. . . .	Vrouwe
Deftige burgerij	Weledele Heer, Mevrouw
Kleine burgerij.	Heer, Mejuffrouw
Ministers	Excellentie
Ministers van Staat . . .	Idem
Gezanten	Idem
Gouverneur-Generaal . .	Idem
Gouverneur.	Idem
Vice-Admiraal.	Idem
Generaal	Idem
Luitenant-Generaal . . .	Idem
Groot-Officieren v. h. Koninklijk Huis	Idem
Voorzitters en Leden der hooge Colleges van Staat .	Hoogedelgestrenge Heer
Commissaris der Koningin .	Idem
Hoofdambtenaren tot den rang van Referendaris . .	Idem
Schout-bij-Nacht	Idem
Generaal-Majoor	Idem
Hoofd-officieren	Idem
Consul-Generaal	Idem
Ingenieurs	Weledelgestrenge Heer
Allen, die den titel Mr voeren	Idem

Ambtenaren tot den rang van adjunct-commies . .	Weledelgestrenge Heer
Subalterne officieren . . .	Idem
Consul, Vice-Consul. . .	Idem
Burgemeesters der grootste gemeenten	Hoogedelgestrenge Heer
Burgemeesters der overige gemeenten	Edelachtbare Heer
Wethouders	Weledelgestrenge Heer
Raadsleden	Idem
Leden v. d. Hoogen Raad .	Edelhoogachtbare Heer
Leden van Gerechtshoven .	Edelgrootachtbare Heer
Leden van Arrondissements-rechtbanken	Edelachtbare Heer
Kantonrechters	Weledelgestrenge Heer
Curatoren v. e. Hoogeschool	Edelgrootachtbare Heer
Secretaris van het College van Curatoren	Edelachtbare Heer
Hoogleeraren	Hooggeleerde Heer
Zij, die den academischen graad van Doctor bezitten	Weledel Zeergeleerde Heer
Artsen	Weledelgeleerde Heer
Predikanten met Dr titel .	Weleerw. Zeergel. Heer
Predikanten zonder Dr titel	Weleerwaarde Heer
Paus	Zijne Heiligheid
Kardinaal	Zijne Eminentie
Aartsbisschop, Bisschop .	Zijne Doorluchtige Hoogwaardigheid
Kanunnik	Hoogeerwaarde Heer
Deken, Pastoor	Zeereerwaarde Heer
Kapelaan	Weleerwaarde Heer
Opperrabbijn	Weleerw. Zeergel. Heer
Rabbijn of rabbinale assessor	Weleerwaarde Heer
Vrouwelijke geestelijke . .	Eerwaarde Zuster
Hoofd van een Gesticht .	Eerwaarde Moeder

DELFTSCH STUDENTEN CORPS

CORUS

SENAAT V. H. DELFTSCH STUDENTENCORPS
VAN 19 NOVEMBER 1924 TOT 12 NOVEMBER 1925.

J. F. M. Alma, President.
W. M. Kersten, Secretaris.
J. A. H. Gooszen, Thesaurier.
E. F. Peltzer, Archivaris.
W. E. R. van Herwijnen, Commissaris.

SENAAT V. H. DELFTSCH STUDENTENCORPS
VAN 12 NOVEMBER 1925 TOT ....

A. H. J. van Goch, President.
H. Smit Fzn., Secretaris.
A. F. Kremer, Thesaurier.
R. E. Jessurun, Archivaris.
G. Leverland, Commissaris.

EERELEDEN VAN DEN SENAAT, NOG LEDEN VAN HET DELFTSCH STUDENTENCORPS

J. F. Ebeling.
F. van Amstel.
G. Schimmelpenninck.
J. A. van Eyk Bijleveld.
R. A. Jas.
H. A. Burgerhout.
A. J. Mijnlieff.
D. T. Ruys.
E. L. A. Driessen.
L. L. W. van Soest.
J. Badon Ghijben.
F. Bakker Schut.
G. T. Joosting.
A. L. de Vos tot Nederveen Cappel.

COMMISSIE TOT REDACTIE VAN DEN DELFTSCHEN STUDENTEN-ALMANAK

A. H. J. van Goch, President.
J. W. Th. van Erp, Secretaris.
H. A. Stheeman, Vice-President.
C. J. Asselbergs, Archivaris.
J. L. van Krimpen, Commissaris.

EERELEDEN VAN DE ALMANAK-REDACTIE

W. Badon Ghijben.
J. S. Pel.
R. A. Jas.
J. Schreuders.
L. L. W. van Soest.
D. T. Ruys.
J. W. Bartelds.
J. E. Holleman.
W. H. Andrau.
T. W. Hommes.
A. A. Brevet.
R. Henriquez de Granada.
B. Heuff.
J. L. G. Tersteeg.
H. H. Bourdrez.
B. H. H. Zweers.
J. A. van Os.
E. J. S. G. Boissevain.

STEM- EN SCHOUWBURG-COMMISSIE

J. P. A. van Lookeren Campagne, Secretaris.
E. L. A. Driessen, Commissaris.
A. A. Brevet, Commissaris.

COMMISSIE TOT REDACTIE VAN HET OFFICIEEL CORPSORGAAN „DE SPIEGEL" (Opgericht 26 Augustus 1924)

J. L. G. Tersteeg, Hoofdredacteur.
H. A. Stheeman, Thesaurier.
B. A. van Nes,
F. J. Philips,
H. H. Bourdrez,
W. Hulshoff Pol,
E. Ch. Campioni. } Redacteuren.

REUNIE-COMMISSARISSEN

JAAR	PERMANENT	RESERVE
1908	C. L. C. van Kretschmar.	J. Ph. Tollenaar.
„	A. Ph. T. van Haeften.	W. Staring.
1909	J. P. v. Toulon v. d. Koog.	W. F. A. Röell.
„	A. P. van Stolk.	A. Brzesowsky.
1910	J. S. Schippers.	M. C. Brandes.
„	W. van Rijswijk.	T. W. Siertsema.
1911	B. B. C. Felix.	H. C. Snethlage.
„	W. Maas Geesteranus.	J. van Wely.
1912	J. C. Stoop.	J. M. Romme.
„	C. J. Bouten.	E. B. Vis.
1913	W. Six Jzn.	P. J. G. van Diggelen.
„	M. Elion.	G. Hulshoff.
1914	E. M. van Berckel.	E. L. C. Schiff Jr.
„	E. J. Gratama Bzn.	A. H. van Assen.
1915	J. S. Pel.	H. 't Hooft.
„	J. W. de Muinck Keizer Jr.	P. Boele.
1916	E. J. Koch.	R. Houwink.
„	P. F. S. Otten.	L. Chr. Kalff.
1917	A. Dekker.	J. A. van Laer Jr.
„	C. M. Mollerus.	C. Gelderman.
1918	F. J. M. Bourdrez.	G. D. C. André de la Porte.
„	W. van Osselen.	W. A. H. Regout.
1919	D. C. C. van Boetzelaer.	D. T. Ruys.
„	J. P. A. van Lookeren Campagne.	B. H. H. Zweers.
1920	H. A. G. Hazeu.	V. G. H. Kersten.
„	A. A. Brevet.	Th. Ph. Tromp.
1921	H. H. Bourdrez.	E. Hazelhoff.
„	C. van Driel van Wageningen.	B. Heuff.

ERKENDE CORPSVEREENIGINGEN

SOCIETEIT „PHOENIX" — 1 Maart 1847

C. J. Asselbergs, President.
B. Heuff, Secretaris.
J. Roghair van Rijn, Thesaurier.
J. A. van Os, Bibliothecaris.
J. L. Hoorweg, Commissaris v. h. Consumabel.
J. P. J. O. van der Bilt, Commissaris v. d. Inventaris.
E. H. van Ittersum, Archivaris-Vice-Secretaris.

Contributie f 50,—, in vijf termijnen. Entrée f 25,—. Na 25 termijnen contributie f 10,—. Postgiro 22919.

DELFTSCHE STUD. SCHERM-, GYMNASTIEK EN ATHLETIEKVEREENIGING „ODIN" - 7 Maart 1848

E. W. Suringar, President.
A. J. Haag, Secretaris.
R. Everwijn, Thesaurier.
A. C. A. Neytzell de Wilde, Commissaris A.
M. W. Lensvelt, Commissaris B.

Contributie: werkende leden: f 10,—; entrée f 1,50, niet-werkende leden: 1e jaar f 10,—, 2de jaar f 7,50, 3de en andere jaren f 5,—,

DELFTSCH STUDENTEN MUZIEKGEZELSCHAP „APOLLO" — 14 November 1849

E. J. S. G. Boissevain, President.
N. H. Henket, Secretaris.
J. L. Hoorweg, Thesaurier.
G. P. J. van Berkel, Bibliothecaris.
C. de Vries Robbé, Vice-Secretaris.

Contributie f 8,-, het tweede jaar f 6,-, na twee jaar f 4,-. Entrée f 1,50.

DELFTSCH STUD. DISPUUTGEZELSCHAP „VRIJE STUDIE" — 6 Februari 1862

J. P. A. van Lookeren Campagne, President.
J. P. Berdenis van Berlekom, Secretaris.
A. L. de Vos tot Nederveen Cappel, Thesaurier.
H. A. Stheeman, Vice-President.
C. J. Asselbergs, Commissaris.

Contributie f 4,—. Na vier jaar vrijgesteld van contributie.

DELFTSCHE STUDENTEN DEBATINGCLUB — 13 Juni 1865

J. G. van Blom, President.
A. R. Blok, Secretaris.
H. J. Stokvis, Thesaurier.

Contributie f 1,50. Geen entrée.

DELFTSCHE STUDENTEN ROEIVEREENIGING „LAGA" — April 1876

Th. Ph. Tromp, President.
H. P. J. van Ketwich Verschuur, Secretaris.
W. Richter Uitdenbogaerdt, Thesaurier.
F. E. Vos, Commissaris-Vice-President.
Tj. James, Commissaris-Vice-Secretaris.

PROEFCOMMISSIE:

Th. Ph. Tromp, President.
C. J. A. van Lummel, Secretaris.
J. K. de Boer.
J. Huges.
I. P. de Vooys.
J. H. Brommet.
D. van Driel van Wageningen.

COACHES:

Oude ploegen: J. K. de Boer.
Jonge ploegen: H. P. J. van Ketwich Verschuur.
Tj. James.

Contributie f 20,- indien men gebruik maakt van het materiaal. Indien niet, dan 1e en 2e jaars f 10,—. Ouderejaars f 5,—. Entrée f 5,—. Bootenfonds f 1,—. Postgiro 8161.

STUDENTEN CAROUSSEL-VEREENIGING
17 Februari 1871

G. W. van Dedem, President.
J. A. M. Verschure, Secretaris,
J. W. van Woensel Kooy, Thesaurier.
J. W. C. van Dedem, Vice-President,
B. J. Goossens, Commissaris.

Contributie f 4,50. Entrée f 1,50.

DELFTSCH STUD. TOONEELGEZELSCHAP
10 October 1881

Th. A. Resink, President.
C. van Driel van Wageningen, Secretaris.
E. Ch. Campioni, Thesaurier.
B. A. van Nes, Commissaris A.
M. H. Damme, Commissaris B.

Contributie f 5,—. Entreé f 1,50.

DELFTSCHE STUDENTEN IJSCLUB
3 December 1885

J. A. van Eyk Bijleveld, President.
G. J. van Aken, Secretaris.
M. van der Lee, Thesaurier.
A. J. Haag, Commissaris A.
P. Tuininga, Commissaris B.

Contributie f 3,—, indien men na 1 November lid wordt f 4,—. Geen entrée.

DELFTSCHE STUDENTEN AMATEUR-FOTOGRAFEN VEREENIGING — 13 October 1891

P. C. Tirion, President.
C. R. H. van Lelyveld, Secretaris.
P. W. A. van Hattum, Thesaurier.
J. W. C. van Dedem, Bibliothecaris.
Th. C. Jerne, Commissaris van het materieel.
Contributie f 3,50. Entrée f 1,50.

DELFTSCHE STUD. LAWN-TENNIS-CLUB
26 April 1904

H. Hulshoff Pol, President.
R. E. Laman Trip, Secretaris.
E. H. van Ittersum, Thesaurier.
J. L. van Krimpen, Commissaris A.
H. M. A. van Berkel, Commissaris B.
Contributie f 7,50. Entrée f 1,—.

DELFTSCHE STUDENTEN SCHAAKCLUB
15 November 1907

H. Meyer, President.
E. F. van Marle, Secretaris.
J. D. Veegens, Thesaurier.
R. J. van Itallie, Commissaris van het materieel.
Contributie f 3,—.

DELFTSCHE STUDENTEN RUGBY-CLUB
21 October 1918

C. van Driel van Wageningen, President.
D. van Driel van Wageningen, Secretaris.
H. J. Stokvis, Thesaurier.
Tj. N. Houtsma, Commissaris, Vice-Secretaris.
P. Tuininga, Commissaris van het materieel.
Contributie f 5,—.

DELFTSCHE STUD. MOTORCLUB — 3 Dec. 1918

C. J. Asselbergs, President.
E. H. van Ittersum, Secretaris.
G. Leverland, Thesaurier.
J. W. van Woensel Kooy, Vice-President.
T. H. van Marle, Vice-Secretaris.

Contributie f 5,—. Entrée f 1,—.

DELFTSCHE STUDENTEN HOCKEYCLUB
20 November 1922

J. E. Simon van Leeuwen, President.
R. E. Laman Trip, Secretaris.
W. E. R. van Herwijnen, Thesaurier.
Tj. James, Commissaris A.
G. C. van Wageningen, Commissaris B.

Contributie f 5,—. Entrée f 1,—.

STUDENTEN VEREENIGINGEN EN GEZELSCHAPPEN waarvoor het Corpslidmaatschap verplicht is.

WANDELGEZELSCHAP „AMBULANTES"
7 December 1877

A. C. Beynen, President.
W. H. Andrau, Secretaris.
A. A. Brevet, Thesaurier.

J. Schipper, Opperschenker-Kamerheer van het Gezelschap.

DE GOTHIEKDRINKERS
25 Februari 1889

EERE-VOORZITTER
J. D. Bierens de Haan.

VOORVADER
F. L. C. van Doorn.

N. M. Roodenburg, President.
F. van Amstel, Secretaris-Penningmeester.

LEDEN

J. S. Pel.
W. Badon Ghijben.
J. F. Ebeling.
R. A. Jas.
G. H. van der Mieden van Opmeer.
A. C. Beynen.
C. A. van Diggelen.
J. Badon Ghijben.

DELFTSCHE STUDENTEN WEERBAARHEID
Opgericht 22 Maart 1890

N. M. Roodenburg, President.
F. van Amstel, Secretaris-Penningmeester.
J. S. Pel, Commissaris A.
W. Badon Ghijben.
J. F. Ebeling, Jongste Commissaris.

DISPUUTGEZELSCHAP
DE „M.E.R.W.E."
10 November 1890

W. G. Diepenveen, Kapitein.
I. Stam, Stuurman.
E. C. W. A. Geuze, Bakenmeester.
F. Smit, Zwabber.

DISPUUTGEZELSCHAP „I.G.O.V."
24 Februari 1895

B. H. H. Zweers, President.
P. A. van Hecking Colenbrander, Secretaris.
J. A. H. Gooszen, Thesaurier.
D. C. Pleyte, Vice-President.
W. E. R. van Herwijnen, Vice-Secretaris.

De Koffievlag

Oirsprong in de grijse Oudheyt,
Ontfanghen binnen Delft in den
Jaere ons Heren MDCCCXCVIII

„Les Cadets de Gascogne"
MCMXXIII—MCMXXV

G. W. van Dedem.
J. A. Tirion.
G. J. van Aken.
J. E. Simon van Leeuwen.
J. F. M. Alma.
Hadinegoro.
C. van Driel v. Wageningen.
J. P. J. O. van der Bilt.
P. W. A. van Hattum.

SNJEONTOJOUNSSELSKIP „FRISIA"

Oprjuchte 11 Slachtmoanne 1898

Pakes: Jan Scato, Jan Albert, Hette, Nico, Jelle Lykle, Bouwe.

Foarsitter: Menno Minnema.

Omkes: Joop, Eeltsje, Fedde, Pier, Harmen, Tsjomme, Pieter, Wessel.

Hounegeysler: Lykle Lyklema.

Utfenhûzers: Net folle.

In stikmannich berntsjes.

Mar ik scil stride, salang ik stride kin,
For Fryslâns tael en frije Fryske sin.

DELFTSCH STUD. DISPUUTGEZELSCHAP „BRABANTIA"

Opgericht 4 November 1907

Onder het motto: „Brabant au noble duc"

J. Ente, Koning, (Eere-Voorzitter).
A. J. Ente, Over-Deken.
A. H. J. van Goch, Deken.
A. W. de Broekert, Ouderman.
W. H. Kam, Busmeester.
M. O. J. Bloemarts, Troubadour.
J. W. de Winter, Vendeler.

J. S. Pel.
R. A. Jas.
P. A. van Hecking Colenbrander.
N. M. Roodenburg.
C. A. van Diggelen.
B. H. H. Zweers.
G. H. van der Mieden van Opmeer.
A. C. Beynen.
R. H. de Granada.
J. F. M. Alma.
J. E. Simon van Leeuwen.

DELFTSCH STUDENTEN CORPSDISPUUT-GEZELSCHAP VAN OUD-GYMNASIASTEN „ARCHIMEDES" — Opgericht October 1920

J. P. J. O. van der Bilt, Praeses.
H. H. Bourdrez, Ab-actis.
E. A. van der Capellen, Questor.

DELFTSCH STUDENTEN CORPSGEZELSCHAP „DE BOTOL" — Opgericht 30 April 1922

C. J. A. van Lummel, Sultan.
H. J. Spoelstra, Kepalla kampong.
J. K. de Boer, Mantri.
G. A. Ament, Djoeroetoelis.
J. A. Wiesebron, Djagalpitjis.
D. van Berckelaer, M. M. C. Posno, } Parijajis.

MONOTONE VEREENIGING „L. C. U."

Opgericht 8 Juli 1922

LEDEN:

Cycloop, J. C. L. B.
De Eerste, J. P. J. O. v. d. B.
De Uier, H. H. B.
Entomoloog, G. W. v. D.
De Eenzame, A. E. S.
Jeune Premier, A. H. J. v. G.
Einstein, C. J. A.
De Propper, B. H.
Kwakkoning, D. C. P.
Hyperpsychopaat, A. F. K.
De andere, R. E. J.
Mesjeu, P. T.

DELFTSCHE STUDENTEN ALPENCLUB (Onderafdeeling van de Nederlandsche Alpen-Vereeniging)
Opgericht 14 December 1922

Prof. L. A. van Royen, Eere-Voorzitter.
C. van Holthe, President.
F. J. Philips, 1ste Secretaris.
J. J. F. Roghair van Rijn, Thesaurier.
W. Kloos, Vice-President.
J. W. van Woensel Kooy, 2de Secretaris.

Contributie f 5,50.
Leden der D. S. A. C. zijn tevens lid der Nederl. Alpen-Vereeniging en krijgen dientengevolge de tweemaal per jaar verschijnende „Mededeelingen" gratis.
Vereenigingsjaar van 1 Januari—31 December.

SOCIÉTÉ ANONYME
„AU JOLI BUVEUR"
fondé le 1 Octobre 1923

sous l'épigramme:
„dum nihil est in poculo jam repleatur denuo".

La société se propose l'ennoblissement des ivrognes mineurs.

Les résultats de l'année passée étaient énormes.

Pour tous renseignements s'adresser au Bureau central: „Cercle Phoenix".

Le président, David.
Lé sécrétaire, Sander.
Et ses honoraires: Guug.
Le Drôle G. W. v. D.
Le Joli soi même J. E. S. v. L.
Le Buveur J. P. J. O. v. d. B.

DELFTSCHE STUDENTEN VOETBALCLUB
Opgericht 7 April 1924

M. van der Lee, President.
A. F. Kremer, Secretaris.
E. Ch. Campioni, Thesaurier.
H. P. J. van Ketwich Verschuur, } Commissarissen.
P. J. C. Vos, }

Contributie f 2,50. Geen entrée.

J. F. E.	F. J. N. S.	H. J. K.
J. S. P.	J. H. W.	W.H.C.E.R.
P. B.	R. H. d. G.	D. C. P.
A. P. A. v. S.	J. B. G.	H. S.
W. G. D.	W. H. A.	A. H. J. v. G.
P. M. D.	H. A. G. H.	B. H.
J.P.A.v.L.C.	T. A. R.	W.E.R.v.H.
P. A.v.H.C.	O. J. S.	E. C. C.
W. M. K.	E. L. A. D.	R. E. J.
M. v. d. L.	V. G. H. K.	A. F. K.
J. F. L. v. G.	J. A. H. G.	C, H. v. R.

DELFTSCHE STUDENTEN DANS HARMONIE: "THE EUTERPEANS"

1e Saxophone	Blaaskees.
Betere saxophone	T. Y. O.
Viool	J. R. A. de Leeuw.
Schuiftrompet	Besteld.
Trompet	Smeehuyzen.
Piana	Bechstein.
Banjo	Mooie Wim.
Drums	De neef van tante Kok.

ANDERE VEREENIGINGEN EN GEZELSCHAPPEN

DELFTSCHE VROUWELIJKE STUDENTEN-VEREENIGING — Opgericht 29 October 1904

Secretariaat: Oude Delft 223

Mej. A. S. A. van de Velde, Presidente.
Mej. C. S. van Gemerden, Secretaresse.
Mej. H. Roosenstein, Penningmeesteresse.
Mej. W. M. A. Asselbergs, 2e Secretaresse.
Mej. W. van den Broek d'Obrenan, Comm. van Orde.

DELFTSCHE AFDEELING DER N.C.S.V.

(Nederl. Christen Studenten-Vereeniging) — Opger. 1896

G. A. Voorhoeve, President.
J. F. M. Alma, Secretaris.
D. van Driel van Wageningen, Penningmeester.
R. Diks, 2e Secretaris.
J. G. Hoogland, Bijbelkring- en Zendingssecretaris.

Orgaan der N.C.S.V. „Eltheto".
Abonnementsprijs f 3,50; voor leden f 3,—.
De jaargang loopt van October tot October.

DISPUUTGEZELSCHAP „G.I.O." — 1 Febr. 1897

R. A. Jas, President.

ROOMSCH-KATH.STUDENTEN-VEREENIGING
„SANCTUS VIRGILIUS" — Opgericht 2 Maart 1898

F. P. A. Tellegen, Voorzitter.
E. F. C. Bongaerts, Onder-Voorzitter.
C. T. Nix, Secretaris.
P. W. Terwindt, Penningmeester.
Mej. J. A. Ramakers, Bibliothecaresse.
W. Jacobs, Beheerder.
H. R. G. M. Smeets, Onder-beheerder.
A. Tiebackx, Beheers-Secretaris.
L. van Heyst, Lid tot Bijstand.
P. Kok, Unie- en Federatie-Afgevaardigde.
H. v. d. Laan, plaatsvervangend U. en F. afgevaardigde.

Contributie f 20,—, in twee termijnen. — Entrée f 4,—.
Societeit: Oude Delft 18.

DIETSCH STUDENTEN VERBOND AFD. DELFT
20 April 1910.

J. Westerveld, Voorzitter.
J. A. Tirion, Onder-Voorzitter voor „Onze Koloniën".
J. H. Froger, Onder-Voorzitter.
H. J. Stokvis, Secretaris.
J. A. de Jong, Secretaris voor „Onze Koloniën".
G. F. Haspels, Penningmeester.
Mej. C. A. A. F. Goemans, Archivaresse.
L. Soberski, Commissaris.
Contributie f 2,50. Intreegeld f 1,—.

DELFTSCHE STUDENTEN NATUURWETEN-
SCHAPPELIJKE VER. „CHRISTIAAN HUYGENS"
Prof. Dr. M. de Haas, Eere-Voorzitter.

E. L. A. Driessen, Voorzitter.
H. A. G. Hazeu, Secretaris.
H. H. Bourdrez, Penningmeester.
A. L. de Vos tot Nederveen Cappel, Commissaris.
Contributie f 1,50.

SOCIETAS STUDIOSORUM REFORMATORUM
(S. S. R.) — 16 Januari 1912

J. Mulder, Praeses.
C. van Rooyen, ab-actis, de Vlouw 26B.
C. B. Los, Fiscus.
A. Bogaard, Assessor.

DISPUUTGEZELSCHAP
„U.I.L." — 10 Maart 1915

BESTUUR:

J. W. Bartelds, Voorzitter.
J. L. G. Tersteeg, Secretaris.

LEDEN:

B. H. H. Zweers.
J. A. van Os.
A. A. Brevet.
W. H. Andrau.
H. H. Bourdrez.
E. J. S. G. Boissevain.

VRIJZINNIG-CHRISTEL. STUDENTENBOND
AFDEELING DELFT — Opgericht 13 April 1916

J. G. van Blom, Voorzitter.
Mr. W. N. Dinger, Onder-Voorzitter.
Mej. T. Hoog, Secretaresse, Koornmarkt 7a.
W. A. de Haas, Penningmeester, Voorstraat 94.
Mej. K. P. van Vliet, Afgevaardigde Hoofdbestuur.
R. C. Versteeg, } Afgevaardigden Federatie v. vrijzinnig
L. H. Landré, } godsdienstige groepen te Delft.

UITGEVER VAN HET CORPS

W. Waltman, Binnenwatersloot 33

FIRMA'S GERECHTIGD TOT HET VOEREN VAN HET ZINNEBEELD VAN HET CORPS

W. van Baarle, Kapper, Voorstraat 12. (18 October 1901).
J. G. de Bruyn, Kapper, Oude Delft 74. (15 Sept. 1897).
G. J. M. van Hoek, Pianohandel, Oude Delft 80, Tel. 481. (5 October 1917).
H. C. Jedeloo & Zn., Goudsmeden, Markt 49—51, Tel. 276. (20 December 1906).
T. Koeslag & Zn., Bloemisten, Hypolitusbuurt, Tel. 228. (14 Januari 1901).
J. P. de Koning, Heeren-artikelen, Hypolitusbuurt 24. (10 Januari 1897).
J. C. Kuypers, Kapper, Cornelis Trompstraat 19, (26 November 1924).
J. Naaktgeboren, Aannemer, N. Plantage 122a, (31 Maart 1924).
H. Nijhof, Eigenaar van Hotel Central, Wijnhaven 6. Tel. 142. (12 Juni 1923).
G. en H. Ouwerling, Meubelmakers, Choorstraat 28. Tel. 239. (9 October 1903).
J. Waltman Jr., Boekhandel en Drukkerij, Binnenwatersloot 33. Tel. 75. (6 November 1896).
J. C. C. Witte, Fotograaf, Coenderstraat 34, Tel. 240. (4 December 1907).
Wed. S. Wolterbeek, Vleeschwaren, Wijnhaven 19, Tel. 199. (30 November 1904).

BEDIENDE VAN HET CORPS

J. Schipper, Willem de Zwijgerstraat 16.

Postgironummer van den Senaat van het Delftsch Studenten Corps 26866

JAARVERSLAGEN VAN HET DELFTSCH STUDENTENCORPS EN VAN DE CORPS-VEREENIGINGEN

VERVOLG OP DE GESCHIEDENIS VAN HET DELFTSCH STUDENTENCORPS

GOEDGEKEURD OP DE CORPSVERGADERING VAN DONDERDAG 3 DECEMBER 1925

WANNEER wij in de volgende bladzijden een terugblik werpen op het afgeloopen jaar en een eindrekening opmaken, komen wij tot den slotsom, dat het Delftsch Studenten Corps niet alleen in den studentenwereld, doch ook in de maatschappij zijn plaats zich ten volle heeft waardig getoond.
Het is echter noodzakelijk niet slechts oog te hebben voor het schoone verleden, ook in de toekomst moet geschouwd worden. Nooit kan het aanbeveling verdienen een politiek te voeren, die tot onmiddellijke schoone resultaten leidt, doch die funeste gevolgen en zware zorgen voor de nageslachten met zich meesleept.
Waar weder een beperkt aantal candidaat-leden zich aanmeldde en het ledental van het Corps sterk daalde, zal men in de komende jaren moeten beseffen, dat de levensstandaard, zoowel van het Corps als van de vereenigingen in overeenstemming gebracht moet worden met het verminderd aantal leden, wil men moeilijkheden vermijden. Deze daling in het aantal leden is echter in zooverre niet verontrustend, dat het percentage Corpsleden onder de nieuw-ingeschrevenen ongeveer gelijk blijft.
Ingrijpende bezuinigingen werden niet ingevoerd wijl hiertoe, gezien de balans van het afgeloopen jaar, geenerlei reden bestond.
Een oogenblik willen wij nu stilstaan bij de feiten van het afgeloopen jaar, die in belangrijkheid uitgingen boven de gebeurtenissen van het dagelijksch Corpsleven.

Allereerst memoreeren wij hier den groei van het officieele Corpsorgaan „De Spiegel", een zoowel voor de oprichters als de redactie verblijdend feit. Geconstateerd kan worden, dat het blad na een jaar van leven is toegenomen in omvang en belangrijkheid en dat de regelingen omtrent de uitgave, verantwoordelijkheid van de redactie en de wettelijke bepalingen tot ieders genoegen zijn vastgelegd.
Even moeten wij stilstaan bij de vermeende onrechtvaardigheden, welke werden toegeschreven aan de oprichters bij de uitgave van het blad bij een ander dan den Corpsuitgever. Na de betrokken personen te hebben gehoord en advies te hebben ingewonnen bij een deskundige in het boekdrukkersbedrijf, besloot de Senaat de hulp in te roepen van den heer P. L. M. Ketting, Directeur van de federatie van werkgevers-organisaties in het boekdrukkersbedrijf. Na eenige vergaderingen, waarin de zaak van alle zijden belicht werd en de belanghebbenden in staat waren gesteld hun zienswijze te verdedigen, werd een rapport opgesteld. De Commissie besloot eenparig:
„ten aanzien van het beleid van den heer L. L. W.
„van Soest, Oud-President, met betrekking tot de op-
„richting van het weekblad „De Spiegel", officieel orgaan
„van het Delftsch Studenten Corps en wel voorzoover
„het betreft de gevoerde onderhandelingen en genomen
„besluiten, die uiteindelijk hebben geleid tot het in druk
„en exploitatie geven van meergenoemd orgaan aan de
„firma W. D. Meinema te Delft, dit te kwalificeeren als
„volkomen eerlijk en juist."
Een woord van bijzonderen dank komt hierbij toe aan den heer Ketting, die geheel belangeloos zijn tijd en werkkracht ter beschikking stelde, wat door den Senaat hoogelijk werd gewaardeerd.
Toen nu deze moeilijkheden uit den weg geruimd waren, kon het blad zich vrij uit ontwikkelen en werden in de

Corpsvergadering van 26 Febr. 1925 de wetswijzigingen, die „de Spiegel" tot een officieel Corpsorgaan verklaarden en de uitgave en redactie regelden, aangenomen.
Tot redacteuren werden gekozen de heeren:

J. L. G. Tersteeg, Hoofdredacteur.
H. A. Stheeman, Thesaurier.
J. W. Bartelds,
F. Tollenaar,
F. J. Philips,
B. A. van Nes,
} Redacteuren.

Hoewel de nieuwe examenregeling geenszins de onverdeelde sympathie van de studenten kon wegdragen, werd door den Senaat besloten geen verdere stappen te ondernemen. Terwijl de Centrale Commissie tot behartiging van studiebelangen steeds waakzaam bleef en van verschillende zijden betoogd werd, dat men de nieuwe examenregeling een kans moest laten, te bewijzen, dat zij een verbetering beteekende, was hiermede dit arbeidsveld voor den Senaat afgesloten.
Van een andere zijde werd het studentenleven bedreigd door het ontwerp „Weeldebelasting". De Senaat meende hierin een onbillijke verhooging voor de kosten van levensonderhoud van den student te zien. Geenszins toch mocht het gebruiken van het middagmaal door een student in een societeit of restaurant als weelde aangemerkt worden. Zich als vertegenwoordiger beschouwende van alle Delftsche studenten en tevens in staat zijnde over concrete gegevens te beschikken, rekende de Senaat het zich tot een plicht actie tegen dit ontwerp te voeren. In de Algemeene Senaten-Vergadering werd door Delft een voorstel ter tafel gebracht en toegelicht, dat ten doel had een gezamenlijke actie tegen bovengenoemd wetsontwerp te voeren. De uitvoering daarvan werd in handen van den Delftschen Senaat gesteld. Terwijl deze de samenstelling van een request met gegevens

van de verschillende Societeiten voorbereidde werd de behandeling van het wetsontwerp uitgesteld. De Senaat besloot toen met goedkeuring van de Algemeene Senatenvergadering de verdere lotgevallen van dit wetsontwerp af te wachten alvorens de actie voort te zetten.
Een ander onderwerp maakte nog deel uit van bovengenoemde vergadering, welke gehouden werd in Groningen, n.l. de kwestie van de verhouding van de A.S.V. ten opzichte van de Conféderation Internationale des Etudiants. Het resultaat van uitvoerige besprekingen was, dat het besluit genomen werd, dat aan de Corpsvergaderingen voorgesteld zou worden een binnenlandsche organisatie te vormen met het uitsluitend doel het lidmaatschap als membre titulaire van de C. I. E. te kunnen aanvragen.
Dit voorstel werd echter verworpen door de Utrechtsche Corpsvergadering, waarmede het plan van de binnenlandsche organisatie verviel. Op het Congres te Kopenhagen in Augustus gehouden, kon de afgevaardigde van de A.S.V. Mr. Beerman uit Leiden voor Holland slechts het lidmaatschap als membre libre verkrijgen.
In verband met deze kwestie werd 11 November j.l. te Leiden weder een A.S.V. gehouden, alwaar naast de Senaten aanwezig waren de heeren Beerman en L. L. W. van Soest. Deze laatste had namelijk als vertegenwoordiger van de A.S.V. gehoor gegeven aan de uitnoodiging van de Deutsche Studentenschaft tot bijwoning van haar congres in Berlijn. Op dit congres waren verscheidene leiders van de C.I.E. aanwezig. Het resultaat van de besprekingen in Leiden was het volgende.
Onder den invloed van de getuigenissen van de heeren Lieftinck en Beerman, die respectievelijk de C.I.E. congressen in Gex en Kopenhagen bijwoonden, werd besloten het lidmaatschap als membre libre aan te nemen met den uitdrukkelijken wensch volgend jaar membre titulaire te worden. De studentenreizen zouden onder de auspiciën

van de A.S.V. technisch geregeld worden door een daartoe bestaande vereeniging of reisbureau. Ook met Duitschland zouden betrekkingen, geschoeid op den leest van de C.I.E. onderhouden worden.
Nogmaals werd het Corps in beroering gebracht vóór de leden zich geheel aan de studie voor het naderende examen konden gaan wijden.
De Tweede Kamer weigerde namelijk de subsidie, voor het houden van de Olympische Spelen in 1928 te Amsterdam, te verleenen. Toen nu door den Senaat het initiatief genomen werd tot de inzameling van gelden, die zouden dienen voor garantie voor het benoodigde millioen, bruiste het geheele Corps van enthousiasme. Door Corpsleden, oud-Corpsleden en eenige particulieren werd een bedrag bijeen gebracht groot 17000 gulden, dat, hoewel in verhouding met de benoodigde 2 millioen een onbeteekenende som genoemd kan worden, toch door het Olympisch Comité op hoogen prijs werd gesteld. Niet alleen de geldelijke bijdrage, doch ook het nemen van het initiatief vóór de andere vereenigingen in den lande en het toonen van enthousiasme werden zeer gewaardeerd, wat bleek uit de woorden tot den Senaat gericht door den Voorzitter van het Olympisch Comité, Baron Schimmelpenninck van der Oye, op de vergadering van het Comité te Amsterdam, alwaar de Senaat aanwezig was.
Hoewel de Senaat niet heeft besloten, zooals in den aanvang al werd gezegd, tot bezuinigingen of contributieverlaging over te gaan, werden in de finantieele regeling van het Corps en de vereenigingen eenige veranderingen ingevoerd, die, gezien de resultaten, wel verbeteringen mogen genoemd worden.
Als eerste verandering mag genoemd worden de boeteverdeeling, die in de eerste plaats de vereenigingen ten goede komt. Helaas komt ieder jaar een niet onbelangrijk deel van de baten van het Corps uit de post „Boete",

welke geheven worden ten laste van de wanbetalers. Voortaan nu zal deze post van inkomsten gelijkelijk verdeeld worden over het Corps en de Vereenigingen, met dien verstande, dat de laatsten ieder een aandeel krijgen naar gelang van het bedrag van hun contributies. Dit komt dus neer op een verlaging van de inningskosten wat dus weer bijdraagt tot de vele voordeelen van het systeem der centrale inning.

De tweede ingrijpende verandering is die in de verificatie der boekhouding van de Corpsvereenigingen. Volgens Hoofdstuk XVI Art. 9 der Corpswet houdt de Senaat toezicht op den finantieelen toestand der vereenigingen. Tevens is het de vereenigingen geboden telken jare de finantiën door een daartoe benoemde Commissie te laten verifieeren. Daar deze verificatie meestal veel te wenschen overliet en de boekhoudingen der vereenigingen geenszins aan de door de Wet gestelde eischen voldeden, is de Senaat er toe overgegaan een Centrale Verificatie in te voeren. Deze komt neer op een geregelde contrôle, eenige malen per jaar, door den boekhouder van het Corps. Na inzage der boeken van de verschillende vereenigingen is een systeem gekozen, volgens welk de boekhouding zal moeten plaats vinden, waardoor het mogelijk zal zijn, dat iedere vereeniging door deze uniforme wijze van boekhouding met betrekkelijk weinig moeite te controleeren is. Hierdoor vervallen de tot nu toe willekeurige systemen van de thesauriers, varieerende van een enkel kasboekje tot de meest degelijke boekhouding.

Voor de vereenigingen zullen de kosten, voortvloeiend uit deze Centrale Verificatie, afgetrokken worden van de hun toekomende boeten.

Het rest ons nog te memoreeren het geven van een geschenk door het Corps aan de Technische Hoogeschool voor de nieuwe Aula. Toen namelijk bekend werd, dat de vroegere kapel van het meisjeshuis op het Oude Delft omgebouwd werd tot een Aula, besloot de Senaat de

Corpsvergadering voor te stellen, voor de inrichting van het gebouw een geschenk aan te bieden. Na overleg met Prof. Ir. J. A. G. van der Steur, lid der Commissie voor de inrichting der Aula, en den heer Jhr. Ir. H. Strick van Linschoten, werd besloten, dat het geschenk zou bestaan uit vijf zetels voor Curatoren, een zetel voor den Rector-Magnificus en een zetel voor den Secretaris van den Senaat.
Maandag 21 September had de opening van de nieuwe Aula plaats. Des middags werden eenige officieele uitgenoodigden, onder wie de Minister van Onderwijs, Kunsten en Wetenschappen Excellentie Mr. V. Rutgers, de Secretaris-Generaal van Onderwijs, Kunsten en Wetenschappen Jhr. Mr. Feith, P. Visser, chef der Afdeeling Kunsten en Wetenschappen, J. C. E. Baron van Lynden, Hoofd van de Rijksgebouwendienst, M. G. Glaser, handelsattaché van de Fransche legatie, Prof. Dr. Ir. J. Kraus, A. W. F. Idenburg, Ir. J. F. de Vogel en Mr. G. van Baren, Curatoren der Technische Hoogeschool, Jhr. Ir. H. Strick van Linschoten, Secretaris van Curatoren, de oud-Rector Prof. C. Feldmann en oud-Secretaris Prof. Dr. G. A. F. Molengraaff, de nieuwbenoemde Rector Prof. Dr. Ir. G. van Iterson en Secretaris Prof. Ir. W. H. L. Janssen van Raay, Dr. J. Kalf, Directeur van het Rijksbureau voor Monumentenzorg, eenige hoogleeraren en vele anderen door den Senaat aan een lunch op de Societeit Phoenix ontvangen.
Hierna had de overdracht van het geschenk bij monde van den President in de Aula plaats.
Namens de Curatoren bedankte de President-Curator Prof. Dr. Ir. J. Kraus en namens den Senaat van de Technische Hoogeschool Prof. C. Feldmann.
De Rectoraats-overdracht volgde hierop als gewoonlijk.
Het jaar 1924 bracht ons den 75sten Almanak. Ter gelegenheid van dit Lustrum werd het Almanak-redactiediner uitgebreid tot een Reuniediner.

Een Reunie-commissie, waarin zitting hadden de heeren Jhr. H. Strick van Linschoten, Prof. Ir. M. J. Granpré Molière en de heer L. L. W. van Soest, eereleden van de Almanak-redactie, was tot dit doel gevormd.
Niettegenstaande de groote moeilijkheden, waarmede de Redactie te kampen had door familieomstandigheden van eenige redacteuren, kwam den 19den December een waardige Lustrum-Almanak uit, vergezeld van een bloemlezing uit het mengelwerk en de teekeningen van de laatste 25 jaar, bijeengebracht door de heeren M. H. K. Franken en G. Hordijk.
Een belangrijk feit valt nog te vermelden. Den eersten Juni was het 30 jaar geleden, dat onze trouwe Corpspedel Jan Schipper in dienst trad bij het Corps. Om verschillende redenen werd het beter geoordeeld dezen dag pas in den groentijd te herdenken. Vrijdag 11 September bood de Senaat Jan Schipper eerst een druk bezochte receptie op den Senaatskamer aan, waarna men zich aan den haard vereenigde tot een borreluur, waarbij den jubilaris vanwege het Corps een armstoel werd aangeboden benevens een geschenk in couvert. Ook hier bleek weer, hoe de diensten van Jan Schipper aan het Corps hem de achting van elkeen hadden doen verwerven.
Alvorens tot het opsommen van de overige gebeurtenissen van het afgeloopen jaar over te gaan, rest ons nog te memoreeren de verliezen, die de Technische Hoogeschool en de Delftsche Studenten leden door het overlijden van den Buitengewoon-Hoogleeraar Ir. J. de Koning Knijff op 15 December 1924.
18 Januari 1925 ontving de Senaat het bericht van het overlijden van den Oud-Hoogleeraar Prof. G. N. Itz.
31 Januari daaropvolgende vond de begrafenis plaats van den Bibliothecaris Mr. H. H. R. Roelofs Heyrmans, waarna op 3 April het treurige bericht volgde van het overlijden van den Hoogleeraar Prof. Ir. R.W. v d. Veen.
In November werden in de Verificatie- en Décharge-

Commissie benoemd de heeren: R. A. Jas, R. H. de Granada, F. Tollenaar.
Op voorstel van deze Commissie werden de heeren L. L. W. van Soest, J. Badon Ghyben, F. Bakker Schut, G. Th. Joosting en A. L. de Vos tot Nederveen Cappel benoemd tot Eereleden van den Senaat.
Voor Stem- en Schouwburg-commissie werden geïnstalleerd de heeren: J. Ph. A. van Lookeren Campagne, E. L. A. Driessen en A. A. Brevet.
Tot Reunie-Commissarissen werden benoemd de heeren: C. van Driel van Wageningen, H. H. Bourdrez.
Reserve: E. Hazelhoff, B. Heuff.
Volge thans een chronologisch verslag van de gebeurtenissen, betrekking hebbende op het Corps.
Den 5den November vond een Corpsvergadering plaats, waarin besloten werd, tezamen met den 75sten Almanak, een bijlage te laten verschijnen van het beste mengelwerk en teekeningen van de laatste 25 jaar.
Den 11den November woonde de Senaat, de inaugureele rede van Prof. Ir. R. L. A. Schoemaker bij.
Den 19den November had de Senaatsoverdracht plaats en stelde de Senaat zich in een openbare Senaatsvergadering als volgt samen:

J. F. M. Alma, President.
W. M. Kersten, Secretaris.
J. A. H. Gooszen, Thesaurier.
E. F. Peltzer, Archivaris.
W. E. R. van Herwijnen, Commissaris.

Den 21sten November vierde de Societeit Phoenix haar 78sten Dies Natalis.
Den 26sten November had een Corpsvergadering plaats, waarin het jaarverslag over 1924 werd goedgekeurd.
Op 19 December had de uitreiking van den Almanak plaats. De bloemkoolrede werd uitgesproken door het

Eerelid van de Redactie W. A. H. Regout, daar de Vice-President, de heer B. H. H. Zweers, wegens familieomstandigheden verhinderd was. Bij het diner, dat na de uitreiking op de Societeit Phoenix plaats had, zat de Senaat aan. De geschenken van den Kerstboom werden uitgereikt door den heer J. W. Bartelds, waarbij aanwezig waren de Secretaris van Curatoren, Jhr. Ir. H. Strick van Linschoten en de hoogleeraren Prof. Dr. Ir. A. J. Kluyver, Prof. Ir. G. H. van Mourik Broekman, Prof. Ir. M. J. Granpré Molière en Prof. Ir. R. L. A. Schoemaker.
2 Januari was de Senaat tegenwoordig bij de huldiging van Albert Vogel.
Den 8sten Januari woonde de Senaat de Diesrede van den Rector-Magnificus bij en wenschte den nieuwen eere-doctor, Dr. H. P. Berlage, geluk met zijn promotie. Vele Professoren gaven gevolg aan de uitnoodiging van den Senaat tot een borreluur op de Societeit Phoenix.
Den 3den Februari werd de Senaat in de gelegenheid gesteld, door Hare Majesteit de Koningin in audientie te worden ontvangen.
Den 13den Februari was de Senaat tegenwoordig bij de huldiging van het Corpslid, den heer A. J. Haag na zijn successen op de Zwitsersche ijsbanen.
Den 26sten Februari vond de Corpsvergadering plaats, waar de Wetswijzigingen en het voorstel tot aanbieden van een cadeau voor de Aula der T.H., werden aangenomen.
Den 2den Maart werd de Senaat vertegenwoordigd op de receptie van den heer Van der Lee, Lector aan de T. H., ter gelegenheid van zijn 25-jarig jubileum.
Den 3den Maart woonden de President en Archivaris het Armenconcert van Apollo bij.
Den 26sten Maart werd de 77ste Dies Natalis van het Delftsch Studenten Corps gevierd. Hierbij kwamen gelukwenschen binnen van oud-leden uit Rotterdam, Eindhoven en Indië.
Den dag daaraan volgende werd een 1ste jaars rijjool

gehouden naar de Wyckerbrug alwaar de Senaat recipiëerde. Des avonds werd een zeer geanimeerd Collation gehouden, waarna de gebruikelijke cortège volgde. Om 12 uur sprak de President van den Senaat de Diesrede uit, gevolgd door het Eerste-jaars Tooneel en een kroegjool. 31 Maart vond de Apollo-uitvoering plaats.

1 April zat de Senaat aan bij het diner gehouden tot slot van den interacademialen Hockeydag.
Den 3den April had de Caroussel-uitvoering plaats, welke een officieus karakter droeg vanwege den rouw, door het Corps aangenomen.
Den 7den April was de Senaat de gast van den Groningschen Senaat ter gelegenheid van de Algemeene Senatenvergadering.
Den 20sten April was de Senaat aanwezig bij de lezing van Monseigneur Seipel in den Haag over de verhouding tusschen Nederland en Oostenrijk. Toen Monseigneur Seipel den 22sten April een bezoek aan Delft bracht, was hij de gast van den Senaat met den Oostenrijkschen zaakgelastigde Dr. Duffek, den Rector-Magnificus Prof. C. Feldmann, den Secretaris van den Senaat Prof. Dr. G. A. F. Molengraaff, den Secretaris van het College van Curatoren Jhr. Ir. H. Strick van Linschoten, den Burgemeester van Delft Mr. G. van Baren, den Voorzitter van

de Vereeniging Nederland-Oostenrijk Generaal Kalff, den Secretaris dier vereeniging, den heer van der Mandere en Prof. T. K. L. Sluyterman.
30 April had de tooneeluitvoering plaats.
Den 4den Mei was de Senaat aanwezig op de receptie van Dr. F. G. Waller bij gelegenheid van zijn 40-jarig directeurschap van de Ned. Gist- en Spiritusfabriek.
20 Mei hield de Delftsche Studenten Lawn-Tennis Club haar onderlinge wedstrijden. Het diner werd bijgewoond door den Thesaurier en den Archivaris.
Den 21sten Mei had de Varsity plaats. De President was aanwezig aan de Rectorenlunch, aangeboden door den Senatus Veteranorum, en aan het diner, aangeboden door het Bestuur van den Nederlandschen Studenten Roeibond.
Van den 22sten tot en met den 26sten Juni vertegenwoordigde de Senaat het Corps op de feesten ter gelegenheid van het 70sten Lustrum van de Leidsche Universiteit. Met groote gastvrijheid, die de Senaat zeer te waardeeren wist, werd de Senaat in Leiden ontvangen.
Donderdag 25 Juni hield de Senaat een receptie in Hotel Central, die behalve door den Rector-Magnificus der Leidsche Universiteit Prof. Mr. A. J. Blok en Prof. Mr. D. van Blom, oud-hoogleeraar aan de Technische Hoogeschool, bezocht werd door een buitengewoon groot aantal leden van het Delftsch Studenten Corps, die ten zeerste medewerkten tot het geanimeerde karakter van deze receptie. Het muziekgezelschap „De Kadans" verzorgde het muzikale gedeelte op fraaie wijze.
Den 27sten Juni was de Senaat tegenwoordig bij de boottocht, aangeboden door de Leidsche burgerij, waarna de Senaten der erkende Corpora het Collegium van het L.S.C. in het Palace Hotel te Scheveningen een contradiner aanboden.
Op dezen zelfden datum vertegenwoordigden de Eereleden van den Senaat, de heeren L. L. W. van Soest en G. Th. Joosting. het Delftsch Studenten Corps bij de

opening van het nieuwe politiebureau op het Oude Delft en woonden de oefeningen van de politiebrandweer bij, die ter gelegenheid hiervan werden gehouden.
Den 28sten Augustus woonde de Senaat, de herdenking van het boek van Grotius, „De Jure Belli ac Pacis" in de Nieuwe Kerk bij.
Na afloop hiervan werd door het gemeentebestuur van Delft een thee aangeboden.

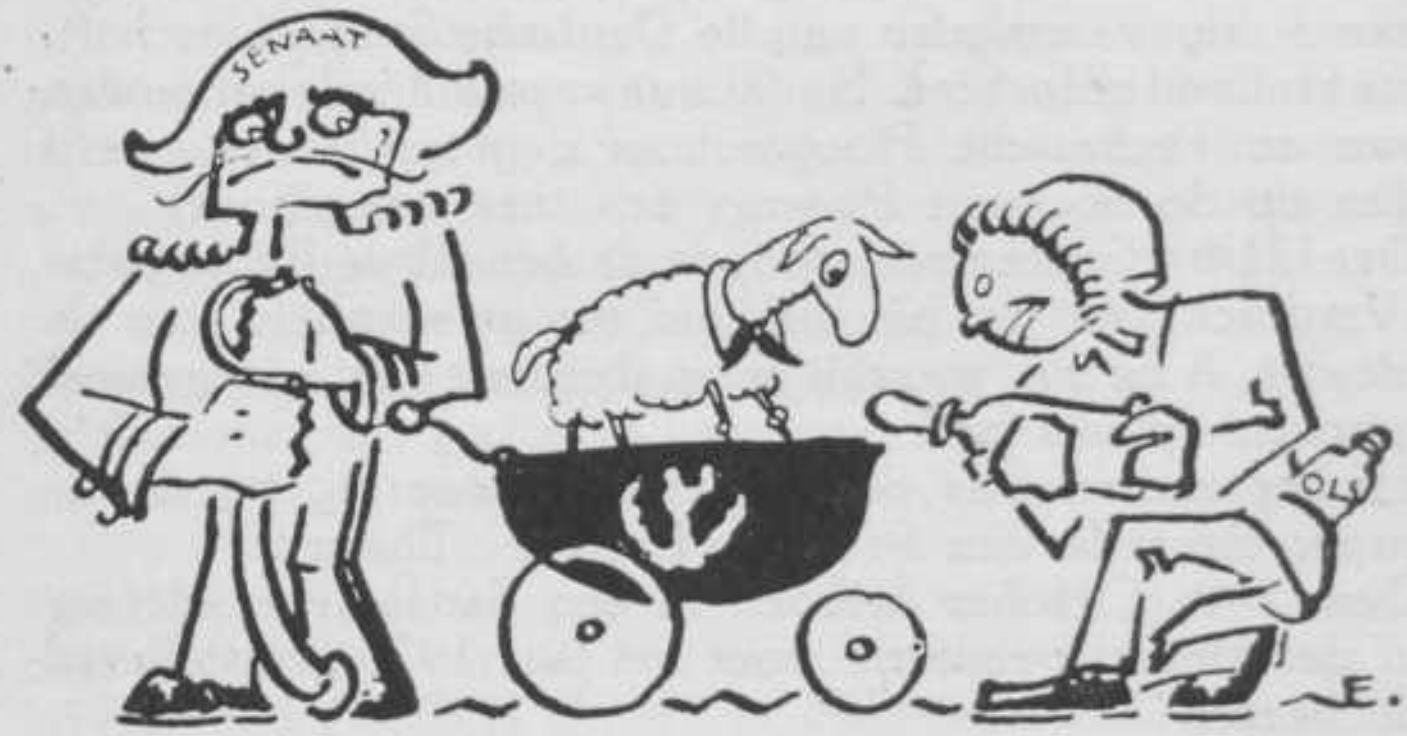

Den 1sten September ving de groentijd aan; 83 candidaat-leden werden ingeschreven, welk getal zich later uitbreidde tot 86. De groentijd had een zeer rustig verloop.
Voor de candidaat-leden werd een lezing gehouden door Prof. Dr. Th. A. van Leeuwen over het Sexueele Vraagstuk en door Ir. J. A. G. van der Steur over de studie in Delft.
17 September werden de candidaat-leden na een rede van den President geïnaugureerd tot leden van het Delftsch Studenten Corps.
Na de inauguratie boden de Corpscommissiën en de Vereenigingsbesturen den Senaat een borreluur aan in „Vreugd en Rust" te Voorburg. Een druk bezocht in-

auguratie-diner en een zeer geanimeerde fakkeloptocht vonden daarna plaats. Bezoeken werden gebracht aan het Hoofdgebouw, waar de Rector-Magnificus en vele hoogleeraren met hunne dames den Senaat gastvrij ontvingen, den burgemeester en Dr. Ir. E. H. M. Beekman. Bij den laatsten had de President een bloemenhulde in ontvangst te nemen.
Den 19den September lunchte de President bij Professor Dr. W. A. Versluys ter gelegenheid van de ontvangst van 9 afgevaardigden van de Deutsche Studentenschaft, die Holland bezochten. Nadat hun verschillende gebouwen van de Technische Hoogeschool getoond waren, werd hun op de Societeit Phoenix een thee aangeboden.
Den 21sten September woonde de Senaat de Rectoraatsoverdracht en de plechtigheid ter gelegenheid van de nieuwe Aula bij, waarbij de aanbieding van meergemeld geschenk plaats had.
23 September was de Senaat tegenwoordig bij de inaugureele rede van Prof. ir. E. J. F. Thierens.
Den 1sten October werden in een Senaatsvergadering in de Almanak-redactie voor het jaar 1926 geinstalleerd de heeren:

A. H. J. van Goch, President.
J. W. Th. van Erp, Secretaris.
H. A. Stheeman, Vice President.
C. J. Asselbergs, Commissaris A.
J. L. van Krimpen, Commissaris B.

Tevens werden tot Eere-leden van de Almanak-Redactie benoemd de oud-redacteuren de heeren: J. L. G. Tersteeg, H. H. Bourdrez, B. H. Zweers, J. A. van Os, E. J. S. G. Boissevain.
Den 6den October was de Senaat aanwezig bij de promotie van Dr. F. G. Waller tot eeredoctor in de Technische Wetenschappen. De Senaat mocht daarna bij de

receptie den jongen doctor persoonlijk gelukwenschen.
Den 10den October was de Senaat aanwezig bij de opening van het Nationale kegelconcours van de kegelclub „Altijd Negen", tevens werd dien middag de receptie bezocht van de Delftsche V. A. en C. vereeniging „Concordia", welke vereeniging haar 40-jarig bestaan vierde.
Den 14den October was de Senaat aanwezig bij den eersten wedstrijd van de interacademiale voetbalcompetitie: Delft tegen Amsterdam welke wedstrijd met 2—1 in het voordeel van Delft werd beslist.
Den 17den October bezochten 2 leden van den Senaat de receptie van het Bestuur van de Roeivereeniging „De Delftsche Sport" en de opening van de eerste tentoonstelling van fotografische benoodigdheden te Delft gehouden door den heer Albers.
Den 28sten October werden in een Senaatsvergadering als nieuwe Redactie van het officieele Corpsorgaan „De Spiegel" geinstalleerd, de heeren:

J. L. G. Tersteeg, Hoofdredacteur.
H. A. Stheeman, Thesaurier.
H. H. Bourdrez,
F. J. Philips,
B. A. van Nes,
W. Hulshoff Pol,
} Redacteuren.

Den 30sten October hield Laga zijn jaarlijksche onderlinge wedstrijden. die door den Senaat met veel belangstelling gevolgd werden.
Nog rest ons een overzicht te geven van de belangrijkste verrichtingen der Corpsvereenigingen.
De Societeit Phoenix was als steeds weer de plaats waar het Corpsleven culmineerde. Alle vereenigingen en vele gezelschappen vonden niet alleen onderdak doch ook gelegenheid de gastvrijheid van de Societeit Phoenix voor buitenstaanders te bewijzen. Buiten de vele feesten

door de verschillende vereenigingen gehouden, mag ook zeer zeker vermeld worden, dat ter gelegenheid van de Dies een zeer geanimeerd Collation en na de Inauguratie een druk bezocht Diner in de zalen der Societeit werd gehouden. Tevens moet hierbij gewag gemaakt worden van de buitengewone wijze waarop de Senaat in staat gesteld werd Monseigneur Seipel bij zijn bezoek aan Delft, en de gasten bij de opening van de nieuwe Aula, op de Societeit Phoenix te ontvangen.
Odin wist zich nog steeds niet uit den finantieel zwakken toestand op te heffen. Er werden leden afgevaardigd naar de Interacademiale Wedstrijden te Utrecht gehouden, terwijl nog eenige schermconcoursen bezocht werden.
Apollo gaf naast meergemeld Armenconcert, waar bleek hoeveel uitstekende solisten deze vereeniging onder hare leden telt, een groote uitvoering, weder onder de uitnemende leiding van den heer Leo Ruygrok. Als solist trad op de heer Charles van Isterdael, violoncellist van het Residentie-orkest.
Evenmin als vorige jaren mocht Vrije Studie zich op een groote belangstelling van de Corpsleden beroemen. Vijf lezingen werden gehouden, waarvan twee druk bezocht. Het is te hopen dat deze vereeniging met haar roemrijk verleden zich in grootere interesse mag gaan verheugen.
De Debating-Club gaf eenige debatavonden. Te betreuren valt, dat men in de laatste jaren geen Corpsleden als inleiders aantreft.
Laga wist weder vele prijzen te winnen, te beginnen met de Varsity waar het de vier gladde nummers won. Verder vierde Laga niet alleen in het binnenland triomfen, doch werd Nederland door een Laga-acht te Praag op de Europeesche kampioenschappen vertegenwoordigd, evenwel werd met een miniem verschil in de finale verloren.

Caroussel gaf weder de jaarlijksche uitvoering, waar de rijkunst van de leden de bewondering van alle aanwezigen opwekte.
Het Tooneelgezelschap toonde door zijn eerste uitvoering van den tot nu toe betreden weg te willen afwijken. Drie eenakters geschreven door leden van het D. S. T. G. werden door nieuwe spelers ten tooneele gebracht. Het stuk „De Dood van Tijl Uilenspiegel" van de hand van den heer M. H. K. Franken mag hier met lof vermeld worden. De groote avond had door gebrek aan voorbereiding in de uitvoering te lijden.
Hoewel een nieuw IJsclub-bestuur gevormd werd, dat van zijn enthousiasme blijk gaf, werkte het weer niet mede, zoodat geen tastbare resultaten van den ijver van het Bestuur verkregen werden.
De Delftsche Studenten Amateur-Fotografen-Vereeniging richtte o. a. op de Societeit een tentoonstelling in van het werk der leden.
De Lawntennis-club organiseerde onderlinge voor- en najaarswedstrijden, die de sterkte der leden deden kennen en wist daarenboven het Interacademiale tournooi te Noordwijk te winnen.
De Schaakclub gaf blijk van een geanimeerd vereenigingsleven.
De Rugbyclub, hoewel gehandicapt door het afstudeeren van vele goede spelers, wist toch het enthousiasme er in te houden en haast alle wedstrijden te winnen.
De Motorclub wist in de interacademiale wedstrijden een prijs te winnen en was verder in vele wedstrijden vertegenwoordigd.
De Hockeyclub had op één wedstrijd na het tweede klasse kampioenschap gewonnen en wist verder den interacademialen Hockeydag te winnen, waar wederom uitgekomen werd met 3 elftallen.
Van de Corpsgezelschappen waren het wederom de Alpenclub en de Kadans, die van zich deden spreken.

Ook de Voetbalclub was zeer actief. De Alpenclub heeft naast den bekenden zomer- en wintercursus ook eenige lezingen georganiseerd; de Kadans wist de stemming overal waar gespeeld werd inzonderheid op de Senaatsreceptie in het Leidsche Lustrum op een zeer hoog peil te brengen; de Voetbalclub speelde enthousiast Interacademiale wedstrijden.

VERSLAG, UITGEBRACHT DOOR DE COMMISSIE TOT REDACTIE VAN HET OFFICIEEL CORPSORGAAN „DE SPIEGEL", BETREFFENDE OPRICHTING EN ONTWIKKELING VAN DAT BLAD TOT OP 1 NOVEMBER 1925

1°. Ontstaan. Het mag een merkwaardig feit genoemd worden, dat het zoo lange jaren duren moest, eer het D. S. C. zijn eigen blad kreeg. De Delftsche Studentenpers heeft in die jaren vogels van velerlei pluimage gekend, doch allen gingen na korter of langer tijd in den strijd om het bestaan onder. Droegen zij het karakter van een tijdschrift, zooals „Stemmen" en „In den Nevel," dan bleek aldra de onmogelijkheid voor langer dan één talentvolle generatie de aandacht te blijven boeien. Droegen daarentegen zij het karakter van een nieuws- en strijdblad, dan bleek de lezerskring van te zeer uiteenloopende samenstelling, dan dat de redacties het een iegelijk naar den zin konden maken. En toch moet het eenieder van stond af aan duidelijk geweest zijn, dat juist in het Corps een blijvende belangstelling voor en een behoefte aan een eigen blad mogelijk zouden zijn, òòk wanneer minder talentvolle redacteuren, dan „Stemmen" en „In den Nevel" die gekend hebben, aan het hoofd stonden.

Voor een deel is feit, dat men van die mogelijkheid tot dusver geen gebruik heeft gemaakt, wellicht uit dienzelfden geest te verklaren, waaruit indertijd ook de Federatie-idee kon voortkomen, want evenals hier berustte ook in de Studentenpers het initiatief en de leiding

weliswaar meestentijds bij leden van het D.S.C., maar dan toch wel hoofdzakelijk bij die leden, wien naast hunne verplichtingen als leden van het D. S. C. hunne algemeene verplichtingen als student niet gering golden. En zoo kon het dan ook gebeuren, dat toen in het laatste of voorlaatste jaar van het reeds zorgelijk bestaan van het D.S.W. een „staatsgreep" werd ondernomen, om van dit blad, met zijn hoofdzakelijk uit leden van het D.S.C. bestaande redactie, een corpsblad te maken, deze poging afstuitte juist op het verzet dier redactie, die hare verantwoordelijkheid jegens de vele lezers buiten het D.S.C. hoog opvatte.
Eindelijk echter, in den zomer van 1924, nam de toenmalige Senaat, en meer in het bijzonder zijn president, de heer L. L. W. van Soest, het oude plan op, door velen reeds gekoesterd, om een Corpsblad uit te geven. De omstandigheden waren gunstig. Immers, wilde zoo'n blad kans van slagen hebben, dan moest het aan alle Corpsleden kunnen worden toegezonden, zonder dat dit voor die leden extra-kosten met zich bracht. Een dankbaar aanvaarden en een minimum aan bedenkingen waren dan te verwachten. De op dat tijdstip gunstige financieele toestand van het Corps, alsmede een zeer ingenieuse overeenkomst met de firma W. D. Meinema, die het Corps aanbood het blad in gemeenschappelijke exploitatie uit te geven, maakte dit inderdaad mogelijk.
Toch ook hier bleek een ruime opvatting van studentenplicht: ook dit Corpsblad, de Spiegel geheeten, was tevens bestemd tot een algemeen Studentenblad, voor zooverre de belangstelling buiten het Corps dit mogelijk zouden maken.

2°. Kinderziekten. Het eerste nummer van den Spiegel verscheen op Vrijdag 29-VIII-1924. Eerst het tweede nummer vermeldde de samenstelling der voorloopige redactie, te weten de heeren:

E. L. A. Driessen,
J. L. van Soest,
T. W. Hommes,
F. Tollenaar,
W. A. Spoelstra,

terwijl te beginnen met het elfde nummer (van 14-XI-1924) de samenstelling dier voorloopige redactie luidde:

E. L. A. Driessen, hoofdredacteur,
J. L. van Soest, studieredacteur,
F. Tollenaar,
M. H. K. Franken,
J. W. Bartelds,
F. J. Philips,
} Redacteuren.

De kinderziekten bleven niet uit. In de eerste plaats wel kwam men te staan tegenover veler en velerlei kritiek op het ontstaan van het blad. Inderdaad was hierbij te groot stilzwijgen betracht. Hoewel bekend was, dat velen ijverden voor een corpsblad, en dat bij openbaarmaking van de plannen daartoe velen hun diensten zouden hebben aangeboden, thans waren slechts zeer enkelen van de voorgenomen uitgave op de hoogte, het voornaamste werk was dan ook in de zomervacantie gedaan.
Het mag ongetwijfeld niet voldoende worden geacht een blad financieel en technisch mogelijk te maken, men moet er ook zeker van kunnen zijn, dat er iets in komt te staan, men moet belangstelling wekken in breeden kring, lieden vinden, bereid in het blad te schrijven, anderen, bereid het te lezen. Zich beroepen op het Corps, dat dan toch achter dit blad zou staan, was in aanmerking genomen de vaak groote onverschilligheid, slechts een gebaar.
Ook vroeg men zich af, welke de financieele verplichtingen waren, welke het Corps in dezen op zich had genomen; waarom niet de uitgever van het D. S. C.,

de heer Waltman, met de uitgave van het blad belast was. Men verkeerde zelfs in onzekerheid, of wellicht geen bindende overeenkomsten waren aangegaan, die de Corpsvergadering nog slechts zou kunnen ratificeeren. [1]) De eerste nummers van den Spiegel lieten dit volkomen in het duister. Eerst op de Corpsvergadering van 30-IX-1924 kwam veel in een helderder licht te staan. De overeenkomst met de firma Meinema bleek op een gemengde exploitatie te berusten, waarbij kosten en baten gelijkelijk verdeeld werden. Zakelijk bleek men volkomen zuiver te hebben gestaan tegenover den uitgever van het D.S.C.: De firma Meinema had de voor het D.S.C. voordeeligste voorwaarden gesteld en men had haar aanbod aangenomen. Alle overeenkomsten waren aangegaan behoudens goedkeuring der Corpsvergadering. De financieele toestand van het Corps maakte het mogelijk zonder extra-kosten voor de leden de uit die overeenkomsten voortvloeiende verplichtingen na te komen. Eindelijk nog werd voorgesteld, de definitieve redactie voor het eerst in Januari 1925, te doen verkiezen op gelijke wijze als dit met de Commissie tot Redactie van den Almanak het geval was. Voorstellen tot wetswijziging, ten einde een en ander te kunnen legaliseeren, zouden ter zijner tijd worden ingediend.
Men bleef betreuren min of meer voor een voldongen feit te zijn gesteld, vond echter den stand van zaken bevredigend, terwijl men waardeerde het initiatief. Zoo keurde men dus het beleid van den Senaat goed en gaf machtiging tot voortzetting der uitgave.
Thans was het de zaak der voorloopige redacteuren zich de medewerking van hen te verzekeren, van wie men dit door den aard der voorbereiding niet had kunnen doen. Ook de zakelijke inhoud bracht zijn zorgen mede. Den Corpsvereenigingen moest men leeren, in hun eigen

[1]) Men kan vele dezer bezwaren neergelegd vinden in een artikel in No. 4, jaargang 1, van de hand van het lid A. A. Stheeman.

belang, gebruik te maken van den Spiegel voor hun nieuws en mededeelingen. Een geregelde publicatie van het nieuws en de mededeelingen van de zijde der T. H. was eveneens van groot belang. Gelijk in zooveel was ook hier de Secretaris van Curatoren, Jhr. Ir. H. Strick van Linschoten, tot helpen bereid en door zijn zeer gewaardeerde bemiddeling was men verzekerd van een geregelde toezending van alle begeerde nieuws. Een woord van lof aan den Pedel N. van den Berge, met de toezending belast, voor zijn nauwgezetheid is hier zeker van pas.

Het wordt thans tijd, dat wij melding maken van de kwestie, die gerezen was, of het Corps zoowel als de firma W. D. Meinema ten opzichte van den Corpsuitgever, den heer J. Waltman Jr. al dan niet binnen de regels waren gebleven, die het zakelijk verkeer in dezen als bindend stelt. Besloten was ten dien opzichte de arbitrage in te roepen van den heer P. L. M. Ketting, directeur van het bureau der Federatie van Boekdrukkerijenbonden. Einde Februari 1925 bracht dezen arbiter zijn rapport uit, dat tot strekking had, dat zoowel de firma Meinema, toen zij het D. S. C. haar aanbod inzake de uitgave van den Spiegel deed, als het Corps, toen het dit aanbod aanvaardde, beiden zakelijk volkomen correct gehandeld hadden, en dat de klacht in dezen door den heer Waltman geuit. haar grond miste. Moge deze uitspraak verheugend zijn, hiermede was niettemin niet uitgemaakt, of, afgezien van de bloot zakelijke waardeering van het gebeurde, het Corps voor zich zelf voldoende rekening heeft gehouden met de verplichtingen, die het jegens zijn uitgever had krachtens de jarenlange toewijding van hem ondervonden. Dit lag zeer zeker buiten den gezichtskring van een dusdanigen arbiter, alleen een commissie uit het Corps had op deze vraag antwoord kunnen geven.

Dat velen geen recht duidelijke voorstelling hadden van

de positie van het blad bleek naar aanleiding van een bijdrage van de hand van het lid G. Hordijk in No. 19 van den eersten jaargang. Men verweet den schrijver, later werd erkend ten onrechte, anderer gevoelens gekwetst en bespot te hebben. Afgezien hiervan meende men, dat de redactie verplicht was meeningsuitingen die, terecht of ten onrechte, aanstoot zouden kunnen verwekken, buiten den Spiegel te houden, omdat hij het officieel orgaan van het D.S.C. was en een persoonlijke uiting als een collectieve opvatting naar buiten zou kunnen gelden. Practisch kwam het hier op neer, dat men de maatstaf van het burgerlijk fatsoen aanlegde. Al spoedig echter moest worden toegegeven, dat de redactie van den Spiegel, juist omdàt ze het officieel Corpsorgaan redigeerde, verplicht was ieder lid in dit, mede zijn orgaan aan het woord te laten. Nadere regeling van de vrijheid van het woord en van de redactioneele verantwoordelijkheid bleek hiermede wel noodig.
Met ingang van No. 20 (van 27-II-1925) trad de heer E. L. A. Driessen als voorloopig hoofdredacteur af en werd vervangen door den heer J. L. van Soest.
Op 26-III-1925 werden bij enkele candidaatstelling verkozen verklaard tot leden van de eerste definitieve redactie de heeren:

J. L. van Soest, hoofdredacteur.
H. A. Stheeman, thesaurier.
J. W. Bartelds.
F. Tollenaar.
F. J. Philips.
B. A. van Nes,
} Redacteuren.

De heer J. L. van Soest zag zich door drukke werkzaamheden genoopt kort hierop af te treden. In zijn plaats werd op 9-IV-1925 bij enkele candidaatstelling verkozen verklaard de heer J. L. G. Tersteeg.

De eerste moeilijkheden was men thans wel te boven en de definitieve redactie kon van de door haar voorloopige voorgangster opgedane ervaringen gebruik maken. Een huishoudelijk reglement werd opgesteld en door den Senaat goedgekeurd. Een regeling der redactioneele verantwoordelijkheid en het beginsel van het recht der leden op vrije meeningsuiting in de Spiegel, gelijk o.m. in dit Reglement zijn vastgelegd, zijn bestemd op den duur in de Corpswet te worden opgenomen.
De verhouding tot de firma Meinema, tot zoover slechts in enkele brieven voorloopig vastgelegd, werd in een uitvoeriger contract bevestigd. Een goede administratie werd ingesteld.
Van groot belang ook waren de besprekingen, gevoerd met de Centrale Commissie tot Behartiging van de Studiebelangen der Ingeschrevenen aan de Technische Hoogeschool, die er toe leidden, dat met aanvang van den tweeden jaargang de Spiegel mede officieel orgaan dier Commissie werd. Tezamen met een uitgebreide reclamecampagne in den aanvang van de tweede jaargang onder ingeschrevenen niet-Corpsleden, die vele abonné's bracht is men een flinke stap nader tot het ideaal der oprichters, den Spiegel te maken tot een algemeen studentenblad.
Ook van de zijde der T. H. bleef belangstelling niet uit en de Spiegel geniet thans het voorrecht vele Curatoren en Hoogleeraren tot zijn abonné's te mogen rekenen. Zelfs van de zijde der Corpsleden begon belangstelling te komen, en vooral den laatsten tijd mochten wij enkele zeer gewaardeerde bijdragen ontvangen. Toch denken te velen nog, dat het de plicht der redactie is, het blad vol te schrijven, instede van toe te zien welke uit vele ingekomen bijdragen meer en minder het hunne medewerken tot de belangrijkheid van het blad.
Inmiddels was de tijd tot aftreden voor de eerste redactie daar. Na gehouden verkiezingen traden met ingang van

no. 9 van de tweede jaargang (van 30-X-1925) op als redacteuren, de heeren:

J. L. G. Tersteeg, hoofdredacteur.
H. A. Stheeman, thesaurier.
B. A. van Nes,
F. J. Philips,
H. H. Bourdrez,
W. Hulshoff Pol,
} Redacteuren.

3° Vooruitzichten. De groeiende medewerking van de zijde der leden stemt ons hoopvoller ten opzichte van de redactioneele toekomst. Financieel blijven er echter zorgen. Wel telt de Spiegel vele adverteerders, wel neemt het aantal abonné's toe, maar zoowel het grooter aantal nummers, als hun toenemende omvang leggen het Corps zware lasten op, die tot dusver konden bestreden worden uit de batige overschotten der twee voorgaande jaren, in welke men zelfs aan contributie verlaging gedacht heeft. Thans met het dalend ledental kan men geen inkomsten derven, maar hoewel dus gelukkig geen gevolg is gegeven aan de plannen tot contributieverlaging, blijft het de vraag of de groeiende uitgave, die de Spiegel eischt, verantwoord mogen heeten. Men zal zich dan ook met de gedachte vertrouwd moeten maken, dat op den duur een matige retributie van de zijde der Corpsleden wellicht niet zal kunnen uitblijven.

SOCIETEIT PHOENIX

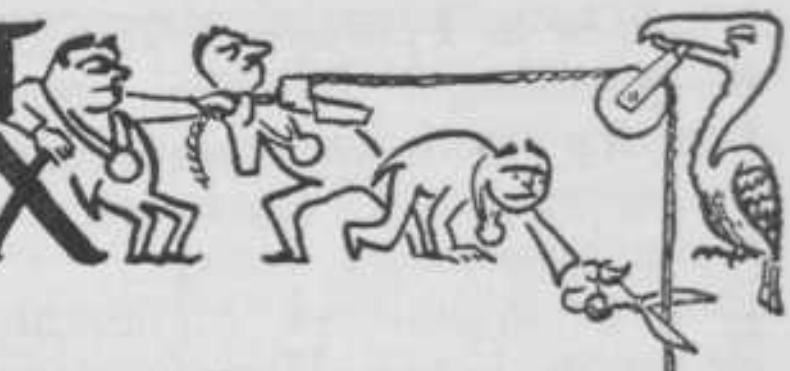

WANNEER wij de lotgevallen der Societeit in het achter ons liggende jaar nagaan, dan valt in de eerste plaats onze aandacht op het feit, dat niettegenstaande het aantal leden afgenomen is, toch het Societeitsbezoek zeer groot is geweest.

Blijkbaar behooren diegenen, die tegenwoordig geen lid meer worden, tot een categorie van personen, dewelke indien zij wel op de ledenlijst voorkwamen toch zelden de Societeit zouden bezoeken; dit kan slechts de gezelligheid verhoogen. Immers de Societeit vervangt voor velen het aangename van een tehuis en moet niet ontaarden in een soort restaurant, waar men telkens andere gezichten ziet.

Deze regels, voornamelijk gericht tot minder geregelde bezoekers, moeten door hen in geen geval opgevat worden als een wenk om heelemaal niet meer te verschijnen, doch integendeel als een oproep om „een goed lid" van onze Societeit te zijn. De practijk wijst uit, dat een hooge maandrekening hiervoor heelemaal geen eerste vereischte is.

Uit de balans over 1924 bleek, dat wij de benarde tijden van '23 vrijwel te boven zijn gekomen, zoodat het Bestuur tot belangrijke prijsvermindering kon overgaan. Dit ge-

schiedde in Februari 1925. Zoo werden de prijzen van de goedkoope diners en van vele buffetartikelen naar beneden gebracht, waardoor het Bestuur hoopt het avondbezoek te vergrooten en zoodoende het Societeitsleven intenser te maken.
Ook de bibliotheek en inventaris kregen hun beurt bij de prijsverlaging. Hiervan waren de gevolgen afschaffing van het dubbeltje voor leenen van boeken en vermindering van het tarief voor biljarten en haardpenning. Tevens bleek uit bovengenoemde balans dat men over kon gaan tot de reeds lang gewenschte en noodzakelijke vernieuwing van den inventaris. Als belangrijke aanschaffingen kunnen we hier noemen de dertig nieuwe armstoelen in de voorzaal, de tien sherrywagenstoelen en de vier haardstoelen, terwijl de tafels van boven- en benedeneetzaal een grondige restauratie ondergingen. De Societeit werd door een tweede stadslijn met het telefoonnet verbonden en door de verhooging van de groote bibliotheekkast werd aan één van de vurigste wenschen van den bibliothecaris voldaan. Doordat een gegronde vrees bestond, dat de vloer dit meerdere gewicht aan boeken niet zou kunnen torsen, werd hierover het advies van Professor Schoemaker ingewonnen. Hier is wel de plaats om hem nogmaals onzen welgemeenden dank te betuigen.
Na al deze maatregelen zag het Bestuur met spanning uit naar de halfjaarlijksche Balans over de eerste helft van 1925 en met vreugde kan hier geconstateerd worden, dat de verwachtingen in geen geval beschaamd worden en dat de prijsverminderingen van Februari gehandhaafd kunnen blijven.
Een verheugend verschijnsel, dat hier zeker vermeld dient te worden is het groot aantal diners, vooral in de wintermaanden gehouden op Dispuut en Sherrywagen, wel een bewijs, hoe de keuken geapprecieerd wordt. Zoo vond b.v. een groot diner, dat vroeger altijd in

Den Haag gehouden werd, dit jaar voor 't eerst op de Societeit plaats, n.l. het diner van de Almanak-redactie en hare eere-leden ter gelegenheid van de uitreiking van den Almanak.
Evenals verleden jaar, moest de thesaurier continueeren met herhaaldelijk krasse maatregelen tegen enkele leden te nemen. Er zij hier nogmaals op gewezen, dat geregelde betalingen noodzakelijk zijn voor het instandhouden der Societeit.
Thans wil ik overgaan tot de chronologische opsomming van alle belangrijke gebeurtenissen die zich dit jaar op de Societeit afspeelden.
17 October 1924 vond de schooieravond plaats, waarbij het opviel met welk een welwillende mildheid de eerstejaars behept waren.
Bij de boveneetzaal installatie, die 24 October gehouden werd, werd de inventaris der Societeit zwaar op de proef gesteld.
13 November stelde het Bestuur zich, door het uittreden van de heeren van Marle, van der Hoeven en Kooy, als volgt samen;

C. van Driel van Wageningen, President.
J. Badon Ghijben, Secretaris
V. G. H. Kersten, Thesaurier.
C. J. Asselbergs, Bibliothecaris.
J. E. Simon van Leeuwen, Commissaris v. h. Consumabel.
A. H. J. van Goch, Commissaris v. d. Inventaris.
B. Heuff, Archivaris, Vice-Secretaris.

14 November werd een officieel Bridge en een officieus Ecarté-, Biljart- en Skat-concours gehouden.
Een groot aantal deelnemers deed dezen avond buitengewoon slagen. Als overwinnaars traden uit het strijdperk:

1e prijs Bridge { D. A. N. Vriesendorp.
J. van der Wateren.

2e prijs Bridge { J. de Haas. / F. H. van der Mark.
1e prijs Ecarté J. P. J. O. van der Bilt.
2e prijs Ecarté E. C. Campioni.
1e prijs Carambole-Biljart C. J. van der Wateren.
2e prijs Carambole-Biljart G. J. Schröder.
1e prijs Zakken-Biljart P. J. C. Vos.
2e prijs Zakken-Biljart C. de Vries Robbé.
1e prijs Skat C. M. Mollerus.
2e prijs Skat A. Rooseboom.

21 November werd de 78e Dies der Societeit gevierd. 's Middags werd gedurende het borreluur „Igov" herboren, terwijl veel luister werd bijgezet door de liefelijke toonen van een damesstrijkje. 's Avonds werd een drukbezochte kroegjool gehouden, nadat de president der Societeit, de heer van Driel van Wageningen, de Diesrede had uitgesproken. Evenals vorige jaren slaagde het Orchestre Pali erin de goede stemming onder de feestvierenden tot vroeg in den morgen te houden.
De oude gewoonte getrouw werd 6 December het

Sint-Nicolaasfeest gevierd. Bijna 600 kinderen kwamen

dien avond op de Societeit en amuseerden zich kostelijk met het bekijken van eenige grappige films, die op welwillende wijze vertoond werden door de Delftsche Studenten Amateur Fotografen-Vereeniging.
Deze avond slaagde dan ook uitstekend, hetgeen voor het overgroote deel te danken was aan het enthousiasme der damesstudenten, die tijd noch moeite spaarden om de Delftsche jeugd een gelukkigen dag te bezorgen.
19 December werd den 75sten Almanak uitgereikt. De bloemkoolredenaar, de heer W. A. H. Regout, mocht zich verheugen in een zeer groote belangstelling, niet alleen van de leden, maar ook van een 25-tal reunisten, eereleden van de Almanak-Redactie, die hierna het reeds boven genoemde diner alle eer aandeden. De avond werd op waardige wijze besloten met een kroegjool, die dit jaar drukker bezocht werd dan andere jaren. Of de leden der Societeit iets bijzonders verwachtten? Op deze vraag is moeilijk antwoord te geven, maar een feit is dat de feestvreugde belangrijk verhoogd werd niet alleen door de aanwezigheid der reunisten, maar ook van een drietal Hoogleeraren, die op spontane wijze dit feest meevierden.
Evenals andere jaren werd de Societeit van 30 December 7 uur n.m. tot 2 Januari 11 uur v.m. gesloten, terwijl het sluitingsuur in de Kerstvacantie op 2 uur werd gesteld.
Ter gelegenheid van de Dies der Technische Hoogeschool op 8 Januari 1925 bood de Senaat van het Delftsch Studenten Corps een borreluur aan, waarvan vele Hoogleeraren gebruik maakten en de Societeit met een bezoek vereerden. Deze dag droeg zeer veel bij tot de vorming van den band tusschen professoren en studenten.
29 Januari traden de heeren van Driel van Wageningen en Simon van Leeuwen uit het Bestuur, dat zich toen als volgt samenstelde:

J. Badon Ghijben, President.
J. A. van Os, Secretaris.
V. G. H. Kersten, Thesaurier.
C. J. Asselbergs, Bibliothecaris.
B. Heuff, Commissaris v. h. Consumabel.
A. H. J. van Goch, Commissaris v. d. Inventaris.
J. P. J. O. van der Bilt, Archivaris, Vice-Secretaris.

Het borreluur van Vrijdag 6 Februari werd opgeluisterd door de schitterende geluiden van de „Russian North Star". Deze muziek veroorzaakte een buitengewoon enthousiasme bij de leden. Geen wonder dat de band na haar dagelijksche bezigheden in Deca wederom mee naar de Societeit genomen werd en tot diep in den nacht bleef doorspelen.

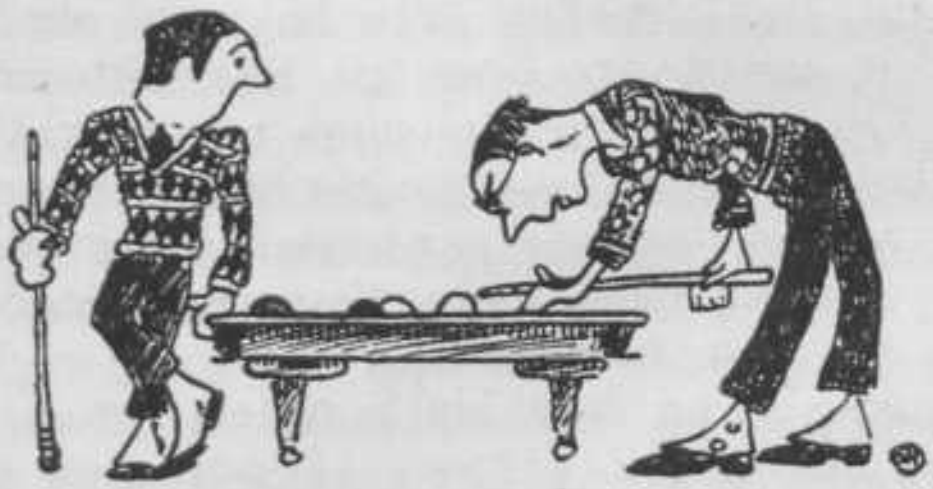

20 Februari had een officieel Biljart- en een officieus Bridge-, Ecarté- en Skat-concours plaats. De gelukkige winnaars waren:

1e prijs Carambole-Biljart E. F. J. Sickinga.
2e prijs Carambole-Biljart G. Schimmelpenninck.
1e prijs Zakken-Biljart E. H. van Ittersum.
2e prijs Zakken-Biljart J. W. Bartelds.
1e prijs Bridge { D. A. N. Vriesendorp. / J. van der Wateren.

2e prijs Bridge { F. J. Kunkels. / M. F. J. Phaff.
1e prijs Ecarté J. A. van Os.
2e prijs Ecarté J. M. Ledeboer.
1e prijs Skat F. C. Versteegh.
2e prijs Skat B. J. Gratama Bzn.

13 Maart werd de jaarlijksche wijnverloting en krantenverbranding gehouden. Dit feest verliest de laatste jaren iets van zijn typeerend cachet. Velen vinden het n.l. noodzakelijk, indien zij een voldoende hoeveelheid flesschen getrokken hebben deze zoo snel mogelijk thuis of ergens anders in veiligheid te brengen, hetgeen oorspronkelijk nooit de bedoeling is geweest.
Op 20 Maart was de ons allen bekende zaalbediende Frans de Groot 35 jaar op de Societeit werkzaam. Aangezien de jubilaris al die jaren zijn beste krachten aan de Societeit wijdde en de algemeene sympathie der leden ondervond, wilde men dezen dag in geen geval ongemerkt voorbij laten gaan. Door de trouwe bezoekers werd hij gehuldigd en hem werd een cadeau aangeboden, terwijl hij het cijfer 35 in zilver op zijn mouw geborduurd kreeg. Dit aardige insigne werd gemaakt naar een ontwerp van den heer J. Leupen, waarvoor hier nogmaals onzen oprechten dank.
25 Maart werd een goedgeslaagde boekverloting gehouden met als hoofdprijs een Andree's Hand-Atlas van 1923.
26 en 27 Maart werd de 77e Dies van het Delftsch Studenten Corps gevierd. Den eersten dag werd 's middags een rijjool voor 1e jaars gehouden, waarbij deze knapen zich door kleeding en verf zoo belachelijk mogelijk trachtten te maken. Het Collation-diner, waar dit jaar zeer veel enthousiasme voor was, werd gevolgd door Cortège en 1e jaars-tooneel. Hierbij werd de in-

druk van dien middag in geen geval verbeterd. Gelukkig duurde deze vervelende vertooning zeer kort en werd gevolgd door een gecostumeerde kroegjool, die verschillende leden plotseling vele jaren ouder deed worden.
3 April hield de Caroussel-Vereeniging een geanimeerd souper op de boveneetzaal, voorafgegaan door een geslaagde uitvoering in de Manege, waarbij het Bestuur der Societeit de gelegenheid kreeg om in samenwerking met den Senaat de potsierlijkste bewegingen op eenige rossinanten te maken.
22 April werd aan Monseigneur Dr. Seipel, Ex-Bondskanselier van Oostenrijk door den Senaat een lunch op de Bibliotheek der S. P. aangeboden, ter gelegenheid van zijn bezoek aan Delft.
Evenals andere jaren werd het Societeitsbezoek nu langzamerhand minder. De leden, alle zonder uitzondering met een examen in 't vooruitzicht, waren hard aan 't werk gegaan.
Slechts twee feestelijke dagen werden gekend, voordat de goede uitslagen der examens gevierd werden n.l. 20 en 21 Mei.
Den eersten dag hielden de leden der Tennisclub een groot diner op de boveneetzaal ter gelegenheid van de door hen gehouden onderlinge wedstrijden.
Op Hemelvaartsdag, 21 Mei, zorgde Laga voor een groot succes. Evenals reeds zoovele jaren tevoren, wonnen de roeiers de Varsity. 's Avonds laat verschenen de winnaars op de inmiddels op feestelijke wijze versierde Societeit, alwaar een geslaagd, doch kort feest dezen gelukkigen dag besloot.
24 Juni vertrok het Bestuur naar Leiden om daar de Lustrumfeesten mede te maken. Gedurende drie dagen werd de Societeit op voortreffelijke wijze beheerd door een Commissie, bestaande uit eereleden van het Bestuur.
Het laatste vermeldenswaardige feit voor de groote vacantie had 29 Juni plaats, n.l. de Bestuursverandering.

Door het uittreden van den heer van Goch, constitueerde dit zich als volgt:

J. Badon Ghijben, President.
B. Heuff, Secretaris.
V. G. H. Kersten, Thesaurier.
J. A. van Os, Bibliothecaris.
C. J. Asselbergs, Commissaris v. h. Consumabel.
J. P. J. O. van der Bilt, Commissaris v. d. Inventaris.
J. L, Hoorweg, Archivaris, Vice-Secretaris.

Van 11 Juli tot 31 Augustus werd de Societeit gesloten en van deze gelegenheid werd gebruik gemaakt om haar voor zoover noodig te verven, schoon te maken en van alle noodzakelijke veranderingen te voorzien.
1 September begon de groentijd met al zijn mores en genoegens. Zeer geanimeerd waren de Tokayer-avond

na de Tooneeluitvoering op 16 en het Inauguratie-diner op 17 September. Hiermede werd een einde gemaakt aan deze drukke dagen, die altijd het nieuwe jaar op zoo'n eminente wijze doen beginnen.
Een feit, dat zeker vermeld dient te worden is de opening der nieuwe Aula op 21 September, want ter gelegenheid hiervan werd een lunch op de Societeit

gehouden, waaraan o. a. aanzaten: Zijne Excellentie Mr. V. H. Rutgers, Minister van Onderwijs, Kunsten en Wetenschappen, de Rector-Magnificus, het College van Curatoren en verschillende andere autoriteiten.
29 September stelde het Bestuur zich door het uittreden van den heer Kersten als volgt samen:

J. Badon Ghijben, President.
B. Heuff, Secretaris.
J. J. F. Roghair van Rijn, Thesaurier.
J. A. van Os, Bibliothecaris.
C. J. Asselbergs, Commmissaris v. h. Consumabel.
J. P. J. O. van der Bilt, Commissaris v. d. Inventaris.
J. L. Hoorweg, Archivaris, Vice-Secretaris.

Moge het ook mijn opvolgers gegeven zijn verslagen te kunnen schrijven, waaruit de immer toenemenden bloei der Societeit zal spreken.

VERSLAG VAN DEN BIBLIOTHECARIS,

Hoewel het vorig jaar de verhooging der kasten in de kleine leeszaal de bedoeling met zich meebracht, hierdoor voor langen tijd ingrijpende maatregelen uit te stellen, moest reeds in 't midden van dit jaar, wegens hernieuwd plaatsgebrek worden overgegaan tot verhooging der middenkast.

Met dankbaarheid gewaagt dit verslag ook van vele schenkingen, de Bibliotheek gedaan, waarvan we inzonderheid noemen schenkingen van de heeren du Mosch, Boissevain en Naeff.

Het Gedenkboek der Nederlandsche Handel-Mij, dat niet door aankoop te verkrijgen was, werd ons cadeau gedaan door tusschenkomst van den heer W. Badon Ghijben. Ook hem zij onze erkentelijkheid betuigd.

In September traden de heeren Franken en Regout uit de Bibliotheek-commissie. Gaarne brengen wij hier onzen dank aan hen, voor alles wat zij voor de Bibliotheek gedaan hebben en voor allen steun, dien zij steeds aan den Bibliothecaris verleenden.

Hunne plaatsen werden ingenomen door de heeren Tersteeg en Brevet.

Ten slotte een woord van dank aan Jan Wemmers, die de Bibliotheek met twee werken verreikte, n.l. een verzameling van alles wat op het laatste lustrum betrekking had, en een verzameling van wat in foto, tijdschriften en couranten verschenen is over H. K. H. Prinses Juliana.

In de laatste maanden is een aanvang gemaakt met het voorzien der boeken van de vermelding waarin kritieken erover te lezen zijn, terwijl het plan bestaat om alle Tooneelwerken in een kast bijeen te brengen.

Het dubbeltje op elk uitgeleend boek kon in 't begin van dit jaar worden afgeschaft.

Wanneer we het hieronder volgend overzicht der uitgeleende werken vergelijken met dat van 't vorig jaar,

dan blijkt dat het aantal is teruggeloopen van 4270 op 3126, een daling die hoofdzakelijk valt waar te nemen in de rubrieken Fransch, Engelsch en Duitsch, terwijl de rubriek Nederlandsch in belangstelling toenam.
Voor de meest gelezen schrijvers geldt nog de opgave in den Almanak 1925, benevens Krasnow — van de dubbele Adelaar naar het roode Vaandel; Papoff — In de klauwen der Tsjeka; Stratton Palen — De witte Duivel van de Zwarte Zee.
Ter verdere beoordeeling diene onderstaand lijstje:
Uitgeleend van 1 September 1924—14 Juli 1925 in totaal 3126 boeken. Romans, Novellen en Tooneelstukken in oorspronkelijke taal en vertaald.

I. Nederlandsch	1312	
II. Fransch	457	
III. Engelsch	649	
IV. Duitsch	315	
Overige rubrieken	393,	te weten:
Letterkundige Kritieken	17	
Geschiedenis en Levensbeschrijvingen	44	
Koloniën, Land- en Volkenkunde	46	
Sociale Wetenschappen	45	
Techniek — Sport en Spel	16	
Kunst en Kunstgeschiedenis	35	
Physiologie	32	
Godsdienst en Wijsbegeerte	82	
Prentwerken	9	
Periodieken	67	

D. S. S. G. en A. V. „ODIN"

WANNEER wij het afgeloopen jaar nog eens de revue laten passeeren, dan vinden wij zeer zeker redenen tot tevredenheid. Bij den aanvang van het vereenigingsjaar stelde het Bestuur zich als volgt samen:

A. Scheffer, President.
E. W. Suringar, Secretaris.
R. Everwijn, Thesaurier.
G. A. Ament, Commissaris A.
A. C. A. Neytzell de Wilde, Commissaris B.

Odin kan met voldoening terugzien op de prestaties harer leden op de wedstrijden van den Militairen- en Studenten-Schermbond, in December te 's Gravenhage gehouden.
Onze equipe bestaande uit de heeren A. Scheffer, A. P. Neeb en F. A. Bendeler moest zich met de derde plaats tevreden stellen. Daartegenover stonden de successen van de personeele wedstrijden.
De heer A. Scheffer wist beslag te leggen op den eersten prijs degen, terwijl de heer A. P. Neeb den tweeden prijs personeel-sabel won.
Met nieuwen moed werden de oefeningen voortgezet voor de interacademiale wedstrijden.
Aan deze wedstrijden, dit jaar begin April in Utrecht gehouden nam „Odin" deel met een sabel-equipe bestaande uit de heeren A. Scheffer, A. P. Neeb en F. A. Bendeler.
De beslissende partij ging tusschen Utrecht en Delft,

die beiden respectievelijk van Leiden en Amsterdam met hetzelfde eindcijfer gewonnen hadden.
Utrecht wist met 5-4 de zege te behalen.
In den personeelen wedstrijd op sabel wonnen de heeren A. P. Neeb en F. A. Bendeler respectievelijk de eerste en de tweede prijs. Bovendien wist de heer A. P. Neeb zich tweede te plaatsen in den personeelen degen-wedstrijd en derde op floret.
Bij de turnwedstrijden werd „Odin" vertegenwoordigd door de heeren A. P. Neeb, G. J. de Borst, C. E. Douwes Dekker, H. W. Nicolaï en H. W. Steffelaar. Daar Utrecht over zeer sterke turners beschikte, moesten wij ook hier de overwinning afstaan aan „Olympia", zij het dan ook met een klein verschil.
Tot onze groote spijt waren enkele leden van de boks-equipe genoodzaakt uit te vallen, zoodat ten slotte alleen de heer M. W. Lensvelt uitkwam, die zijn partij tegen Leiden verloor, maar een zeer goeden stijl te zien gaf.
Na afloop vereenigden de deelnemers zich aan een gezelligen feestmaaltijd op de Utrechtsche Studenten Societeit P. H. R. M.
Dit jaar werd wederom een aanvang gemaakt met geregelde wekelijksche bokslessen, waarvoor een groote belangstelling bestond.
Ook voor het komende jaar schijnt het enthousiasme voor de bokssport groot te zullen worden, zoodat met vertrouwen de a.s. interacademiale wedstrijden tegemoet worden gezien.
In de algemeene vergadering, gehouden op 25 Februari werden verscheidene bepalingen in de Wet herzien. Een nieuwe contributieregeling werd aangenomen. waarbij een splitsing werd gemaakt in werkende en niet-werkende leden en voor de oudere werkende leden de contributie werd verhoogd.
Eind Juni stelde het Bestuur zich als volgt samen:

A. Scheffer, President.
G. A. Ament, Secretaris.
R. Everwijn, Thesaurier.
A. C. A. Neytzell de Wilde, Commissaris A.
A. J. Haag, Commissaris B.

In den afgeloopen groentijd bleek wederom dat de candidaat-leden slechts, dank zij de groote toewijding van den heer F. W. Snepvangers in staat waren een dragelijke vertooning ten beste te geven.
De traditioneele worstelwedstrijden om de roode en de witte flesch mochten zich in een groote belangstelling verheugen en hadden een zeer geanimeerd verloop.
Op een algemeene vergadering, in het begin van November gehouden, werd de contributieregeling nogmaals veranderd.
Door vertrek van onzen inmiddels afgestudeerden President, stelde het Bestuur zich einde October samen als volgt:

E. W. Suringar, President.
A. J. Haag, Secretaris.
R. Everwijn, Thesaurier.
A. C. A. Neytzell de Wilde, Commissaris A.
M. W. Lensvelt, Commissaris B.

De oefenmiddagen mogen zich ten slotte in een steeds drukker bezoek verheugen. Dat „Odin" weer successen moge boeken op de a.s. M. S. S. B. en Interacademiale wedstrijden!

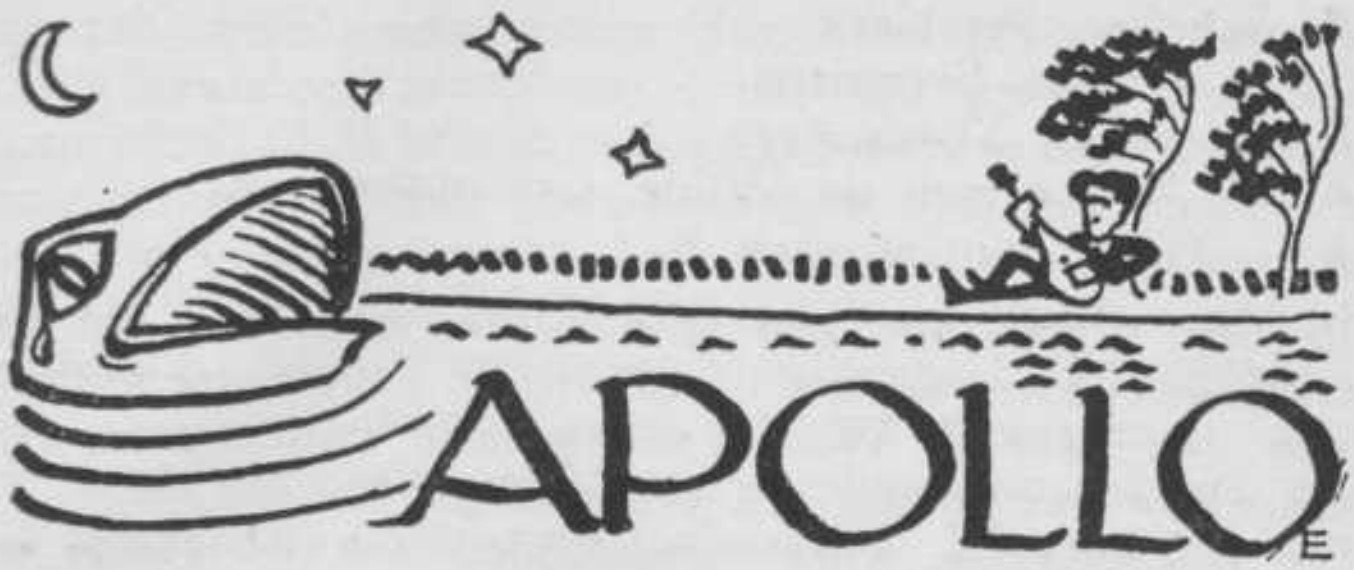

MET trots kan „Apollo" ook dit jaar weer op haar werkzaamheden terugzien. Aangemoedigd door het succes van verleden jaar durfde het bestuur het aan de symphonie in ré-mineur van C. Franck in studie te nemen en het is dank zij het enthousiasme en de groote toewijding van onzen dirigent, den heer Leo Ruygrok, dat de uitvoering hiervan een succes werd. Zeer zeker danken wij het hem, dat er sinds de successen van het Lustrumjaar niets van een daling, eerder een stijging, in de prestaties van het orkest merkbaar was.

Het jaar werd weder geopend met een Heerenconcert op Donderdag 20 November, dat niettegenstaande het lange en daardoor zware en vermoeiende programma een geslaagde avond mag heeten. Eenige eerste jaars gaven ook van hun muzikale prestaties blijk en hoewel deze nog niet al te hoog stonden, was hun enthousiasme toch een teeken, dat „Apollo" de aanwinst van een paar nieuwe leden had te boeken, die tot zeer bruikbare orkestleden konden uitgroeien.

Op Vrijdag 6 Maart volgde een Armenconcert in Stads Doelen ten bate van de vereeniging Ziekenhulp. Wederom had het Bestuur eenige van haar beste leden bereid gevonden het programma te vullen, terwijl mejuffrouw Mia Peltenburg voor het vocale gedeelte zorgde.

Vooral verdient het strijkkwartet vermelding, dat na een zeer korten tijd om te repeteeren reeds een goed ensemble had gevormd. Ook het eerelid B. K. Spanjaard, die naast een solo nog de weinig dankbare partij van accompagnateur op zich had genomen, zijn we zeer dankbaar, ook om zijn bereidwilligheid om steeds, wanneer het Gezelschap zijn hulp behoeft, klaar te staan. Een souper besloot dezen avond.
Op 25 Maart veranderde het Bestuur door het uittreden van den heer M. Trousselot, voor wien de heer J. L. Hoorweg in de plaats kwam.
Dinsdag 31 Maart vond de groote uitvoering plaats in Stads Doelen. Het programma was als volgt samengesteld:
Serenade voor strijkorkest van Tschaikowsky.
Violoncelconcert van J. Haydn.
Symphonie in ré-mineur van C. Franck.
De solopartij werd door den heer Ch. van Isterdael vervuld.
Zooals in 't begin reeds is opgemerkt, sloeg „Apollo" met de uitvoering van dit programma een goed figuur en kon het dit jaar weer een succes boeken. Een geanimeerd bal en souper met dames, beide in Stads Doelen, besloten dezen avond.
Dinsdag 30 Juni wijzigde het Bestuur zich nogmaals door het uittreden van den heer J. A. van Os. Hij werd opgevolgd door den heer E. J. S. G. Boissevain.
Op Maandag 14 September had de gebruikelijke groenenuitvoering onder leiding van den heer G. P. J. van Berkel plaats in de benedenzalen der Societeit „Phoenix". Dank zij de buitengewone inspanning van den dirigent kon deze uitvoering dragelijk genoemd worden, misschien dat er met veel studeeren nog eenige goede orkestleden voor „Apollo" uit groeien.
Den 20sten October werd het Bestuur als volgt samengesteld:

E. J. S. G. Boissevain, President.
N. H. Henket, Secretaris.
J. L. Hoorweg, Thesaurier.
G. P. J. van Berkel, Bibliothecaris.
C. de Vries Robbé, Vice-Secretaris.

Wij eindigen dit verslag met den wensch, dat „Apollo" nog vele jaren van krachtigen bloei zal mogen beleven.

VRIJE STUDIE

DE wensch aan het einde van het vorig jaarverslag uitgesproken is ten deele in vervulling gegaan. „Vrije Studie" heeft in het afgeloopen seizoen een vijftal lezingen georganiseerd, waarvan enkele zeer geslaagd mogen heeten.
In samenwerking met de vereeniging „Practische Studie" werd de serie voordrachten 17 December 1924 geopend met een lezing met lichtbeelden over Delphi en Athene van Dr. J. Hooykaas. Voornamelijk van de zijde der Delftsche burgerij, die met introductiekaarten begunstigd is, was de belangstelling groot.
Een lezing van Dr. C. te Lintum over geographische wereldbeschouwing op 21 Januari 1925 werd minder goed bedeeld.
19 Februari gaf Mevrouw Pierson—Franssen (Ellen Forest) een vlotte vertelling over Japan. Haar geestige causerie werd opgeluisterd door Japansche Operamuziek van een gramophoon.

In samenwerking met het Dietsch Studenten Verbond hield de heer H. Ch. G. J. van der Mandere een voordracht over de internationale positie van Nederland, die helaas slecht bezet was.
De rij van lezingen werd 12 Maart gesloten door een zeer druk bezette vergadering, waar Emile Coué zijn autosuggestieve geneesmethode ontwikkelde.
Eind Januari had een bestuurswisseling plaats, waarbij het Bestuur als volgt werd samengesteld:

J. B. Kruijswijk, President.
J. P. Berdenis van Berlekom, Secretaris.
A. L. de Vos tot Nederveen Cappel, Thesaurier.
E. L. A. Driessen, Vice-President.
J. Ph. A. van Lookeren Campagne, Vice-Secretaris.

Alhoewel „Vrije Studie" een vijftal lezingen in het afgeloopen jaar heeft weten te organiseeren, kan men nog niet van een groote bloei der vereeniging spreken. De moeilijkheden om sprekers bereid te vinden te komen lezen en de leden te bewegen belangstelling te toonen, blijven nog steeds dringend bestaan, al hebben zij het laatste jaar niet volkomen gezegevierd.
Laten wij hopen, dat het „Vrije Studie" gegeven is zich verder te verheffen.

WANNEER wij een blik terugwerpen op het afgeloopen jaar, maken zich gemengde gevoelens van ons meester.
De materieele zijde van het vereenigingsleven kan onverdeeld gunstig genoemd worden. Het ledental bleef vrijwel gelijk en de financiën laten niets te wenschen over. Wanneer wij echter het innerlijk leven van de vereeniging beschouwen, dan doet zich een gevaar vermoeden, n.l. dat men de Debatingclub zal gaan beschouwen als een van de lezingen-vereenigingen, die te Delft in menigvuldigheid de interesse der studentenwereld tot zich pogen te trekken. Een gezond vereenigingsleven van de Debatingclub kan slechts voortkomen uit de houding van de leden zelf. Immers in de eerste plaats is het te doen om debat; ongeacht of het onderwerp op zichzelf reeds de gemoederen in beroering vermag te brengen. Inleidingen van de leden zouden er ongetwijfeld toe bijdragen een vrijmoedig debat, ook van de zijde der jongeren, te bevorderen.
Het bovengenoemde weerspiegelt zich ook in de prestaties van het afgeloopen jaar. Het Bestuur was zeer gebonden in zijn keuze van inleiders, omdat het niet de zekerheid kon hebben, dat er een neiging tot enthousiast debat, bij de leden bestond.
Op 3 Februari hield Mr. J. Bierens de Haan een

boeiende inleiding over „Overbevolking", die een zeer geslaagd debat van de goed bezochte vergadering wist uit te lokken.
Den 6en Maart verdedigde de heer F. M. Wibaut het onderwerp „De zekerheid van het Socialisme", wat zich in een ruime belangstelling mocht verheugen. Hierbij mochten wij den Secretaris van Curatoren, Jhr. H. Strick van Linschoten, in ons midden zien. De inleiding zoowel als het zeer geanimeerde debat, dat erop volgde, maakten dezen avond wel tot den meest geslaagden van dit vereenigingsjaar.
Tenslotte werd op 6 April door Mr. V. H. Rutgers het debat ingeleid over „Plaatselijke Keuze". Al werd de opkomst op deze vergadering gedrukt door examenzorgen, toch mag de avond als een succes beschouwd worden, wat wel blijkt uit het zeer lang voortgezet debat.
Medio November stelde het Bestuur zich als volgt samen:

J. G. van Blom, President.
A. R. Blok, Secretaris-Archivaris.
H. J. Stokvis, Penningmeester.

Wij besluiten met een opwekking aan alle leden, vooral ook aan de jongeren onder hen, zich niet te laten weerhouden van een levendige deelname aan de debatten, immers de Delftsche Studenten Debatingclub stelt zich de beoefening der welsprekendheid ten doel.

EEN jaar, waarin menige harde strijd gestreden is, ligt weer achter ons, een jaar, waarin Laga getracht heeft, en we mogen gerust zeggen, erin geslaagd is, haar plaats te handhaven onder de Nederlandsche Roeivereenigingen.
Alle wedstrijden in het jaar 1924 verroeid, konden samengevat worden als een strijd tusschen de studenten- en burgerroeivereenigingen. Waar de laatsten niet bijzonder op den voorgrond traden, kenmerkte het roeiseizoen zich in 1925 voornamelijk door een kamp tusschen de studenten onderling, waarin vooral Laga en Nereus om den voorrang streden. Wie van beiden dit jaar op 't meeste succes kan bogen?
Op de Varsity toonde Laga zich verreweg de meerdere. Voor ons, studentenroeiers, zijn juist deze wedstrijden de belangrijkste en bovenal waar het een overwinning in het hoofdnummer betreft. Want wat is voor Laga

een nog zoo roemrijk wedstrijdseizoen zonder een gewonnen Varsity? Geeft het ontbreken van juist deze prijs ons niet een onbevredigd gevoel, dat niet vergoed kan worden door een groot aantal andere overwinningen? Maar we hebben dit jaar geen gewetenswroeging behoeven te hebben over mogelijk begane fouten, die ons de overwinning deden ontgaan, want voor de 17e keer won Laga dit jaar wederom op overtuigende wijze „de oude vier". Tusschen den aanvang der wedstrijden en het begin van het vereenigingsjaar ligt echter een lange periode, waarin enkele gebeurtenissen plaats grepen, die niet onvermeld kunnen blijven. Onder leiding van de heeren Kok Dijkema en de Groote werd dadelijk een begin gemaakt met het oefenen der adspirant-raceroeiers. Eind October hadden weer de jaarlijksche Onderlinge Wedstrijden plaats. Het groote aantal inschrijvingen noodzaakte ons, reeds Woensdags met de voorwedstrijden aan te vangen. Het weer, dat ons de eerste dagen in den steek liet, toonde Vrijdags toch haar goeden wil tegenover de vele kijklustigen en hooge hoeden.
Door het uittreden van de heeren Rösingh en Beynen had den 3en November de installatie plaats van het nieuwe Bestuur, dat zich als volgt samenstelde:

Th. Ph. Tromp, President.
C. van Driel van Wageningen, Secretaris.
W. Richter Uitdenbogaerdt, Thesaurier.
G. A. A. Middelberg, Commissaris A.
H. P. J. van Ketwich Verschuur, Commissaris B.

Studieredenen noodzaakten den heer de Groote spoedig het coachhoorntje er bij neer te leggen. De heer Huges werd bereid gevonden zijn plaats in te nemen. Den 19en December koos een groote Laga-vloot zee, en zette koers naar de Witte Brug, waar een gezellige lunch plaats had, en met welken dag het seizoen, in naam, gesloten was.

Een zachte winter begunstigde het verloop der oefeningen. De heer van Lummel, enthousiast als altijd, zag zich voor de moeilijke taak geplaatst, de oude ploegen te coachen. Na lang zoeken, werden er twee vieren gevormd. Het lag in de bedoeling, de eerste combinatie, bestaande uit de heeren:

P. M. Duyvis (boeg),
F. M. Joseph,
A. C. Beynen,
W. H. C. E. Rösingh (slag),

als oude vier te laten uitkomen, terwijl de volgende combinatie aanvullingsvier zou zijn en, zoo mogelijk, als stuurmanlooze vier zou uitkomen op de wedstrijden. De samenstelling was als volgt:

J. K. de Boer (boeg).
J. Huges.
A. W. Tondu.
Th. Ph. Tromp (slag).

Een ernstige ongesteldheid maakte het den heer Rösingh echter onmogelijk, langer te blijven trainen, terwijl ook de nieuwe studieregeling zich niet onbetuigd liet en een slachtoffer eischte. De heer Joseph moest zijn plaats verlaten. Hun plaatsen werden ingenomen door de heeren Tromp en Huges. Hiermede was het lot van den aanvullingsvier beslist.
Serieus werd er nu geoefend, maar toch vlotte het niet. Toen had de heer van Lummel plotseling een geniaal denkbeeld, er werd gebroken met de gewoonte om de slag bakboord te laten roeien. De riggers werden omgezet, en met nog twee weken tijd begon men te oefenen in de volgende combinatie:

J. Huges (boeg).
P. M. Duyvis.
Th. Ph. Tromp.

A. C. Beynen (slag).
C. J. A. van Lummel (stuurman).

De laatste tien dagen werd geroeid onder leiding van onzen voortreffelijken coach, den heer Spoelstra, die reeds zoovele Laga-ploegen op een hoog peil bracht. De Zondag voor de wedstrijd bracht de beslissing, plotseling ging alles goed en ontwikkelde de ploeg een groote snelheid. Dit bracht het zelfvertrouwen terug en de overtuiging van te kunnen winnen. Ondertusschen had de coach van de jonge ploegen geen moeite en tijd gespaard aan de opleiding van de jonge vier en jonge acht. De overnaadsche vier stond onder leiding van den heer De Boer. De samenstelling van deze ploegen was:

Jonge Vier: K. J. H. Stigter (boeg), G. F. Haspels, P. Tuininga, J. H. Brommet (slag), E. M. R. Mohr (stuurman).

Jonge Acht: K. J. H. Stigter (boeg), G. F. Haspels, H. Krull, F. E. Vos, F. Oswald, Tj. James, P. Tuininga, J. H. Brommet (slag), J. H. Schouwenaar (stuurman).

Overnaadsche Vier: G. A. A. Middelberg (boeg), T. N. Houtsma, J. A. Maas Geesteranus, G. Leverland (slag), W. J. Hohman (stuurman).

Onder leiding van den heer Brommet had de heer A. Ooiman zich in alle stilte op het sciffen toegelegd. Gedurende den zeer korten tijd van oefening, had hij een dergelijke snelheid weten te bereiken, dat er niet geaarzeld werd hem de Laga-kleuren, in het sciffnummer, te laten verdedigen.
De openingstocht naar Wyckerbrug, een tocht met groot enthousiasme en goede verwachting voor de komende wedstrijden, was een succes. Weer hadden we het eigenaardige gevoel toen de booten opgeladen waren en wegvoeren, hun eersten wedstrijd van het seizoen tegemoet. En toen kwam eindelijk de groote dag, Hemel-

vaartsdag. Met een hoogst onaangename traditie werd gebroken, het weer was schitterend en alle andere factoren werkten mee om dezen 47en studentenwedstrijd te maken tot een zonnigen dag van groote sportieve bekoring. Vol goeden moed, reisden de roeiers naar het Noordzeekanaal.

Onze jonge vier zagen we 't eerst naar de start vertrekken. Spoedig na 't schot loopt Laga met pittigen, gelijken slag uit, vergroot de voorsprong geleidelijk en wint gemakkelijk met ongeveer drie lengten voor Nereus. In het nummer overnaadsche vier kon onze lichte, doch technisch keurig roeiende ploeg het niet bolwerken tegen de snelle Leidenaren.

De belangrijkste wedstrijd van den dag is nu aan de beurt, de oude vieren zijn reeds naar de start geroeid, de vele supporters in angstige spanning achterlatend.

Nereus is sterk favoriet, niettemin zijn wij vol vertrouwen, wetende dat onze ploeg zich tot het uiterste zal inspannen en de overwinning niet cadeau geven.

Het schot is gevallen, Triton maakt een snelle start en ligt voor, Laga en Njord op de tweede plaats. Eerst lijkt het of Triton een gemakkelijke overwinning zal behalen, maar bij een 3000 M. baan wegen de laatste loodjes het zwaarst. Op 2000 M. kwam onze ploeg langzaam maar zeker opzetten, om op 2200 M. Triton te passeeren. Vooral de eindspurt was schitterend en voor de 17e maal won Laga de Varsity, met $1^1/_2$ lengte voor Nereus, die Triton nog voorbijgekomen was. Het record, vorig jaar door Nereus gemaakt, en dat volgens veler bewering niet spoedig verbeterd zou worden, bleek toch niet veilig te zijn voor onze snelle ploeg en werd met $^4/_5$ sec. verbeterd. De gemaakte tijd was 10 minuten $44^2/_5$ sec.

Hierop volgde het sciffnummer, waarvoor slechts twee deelnemers waren. Onze onstuimig roeiende sciffeur,

OUDE VIER, VARSITY 1925

J. HUGES (BOEG). P. M. DUYVIS. TH. PH. TROMP. A. C. BEYNEN (SLAG).
C. J. A. VAN LUMMEL (STUURMAN)

won, vooral door zijn krachtigen slag en beter spurten, van den keurig roeienden Njordman, met vele lengten.

Een op het laatste oogenblik gevormde Minerva-vier kon het niet houden tegen de getrainde Nereus- en Triton-vier.
De jonge acht zorgde voor onze vierde overwinning. Njord, 't best weg zijnde, werd weldra gepasseerd door onze keurig roeiende ploeg. De afstand vergrootte meer en meer en onbedreigd ging Laga als eerste door den finish. Hiermede behaalde onze vereeniging haar 250e overwinning. Een groot feest op de Societeit Phoenix besloot dezen studentenwedstrijd, die we wel kunnen betitelen als een „Laga-dag".
Groot was het enthousiasme waarmee verder geoefend werd voor de „Hollandia"-wedstrijden, in de hoop evenveel succes te hebben tegenover de burgerroeivereenigingen. 't Heeft echter niet zoo mogen zijn. Zeer jammer was om te beginnen dat de Varsity-vier niet meer zou kunnen uitkomen. Er werd dus een andere combinatie gezocht en gevonden in dezelfde ploeg als de Varsity-vier van 't vorige jaar. De samenstelling was als volgt:

W. H. van Heerdt (boeg).
J. Huges.
H. P. J. van Ketwich Verschuur.
Th. Ph. Tromp (slag).
C. J. A. van Lummel (stuurman).

Deze ploeg zou ook dit jaar weer als stuurmanlooze vier uitkomen. In de andere ploegen kwam geen ver-

andering. De overnaadsche vier, in de voorwedstrijden gemakkelijk van de Hoop winnend, zag ook ditmaal geen kans te winnen van haar tegenstander van de Varsity, de snelle Njordploeg.
Onze gevreesde jonge vier startte hier in het B-nummer. De voorwedstrijd werd op fraaie wijze gewonnen. Door het vangen van een snoek zagen wij ons in den eindstrijd echter in de laatste 50 Meter een zoo goed als zekere overwinning ontgaan.
De heer Ooiman had het ongeluk in den voorwedstrijd tegen den zeer snellen Hoop-sciffeur te moeten uitkomen. Hij verloor dan ook, zijn tijd was echter aanmerkelijk beter dan die der winnaars van de andere heats. Het nummer stuurmanlooze vier werd eindelijk een Laga-overwinning. Hoewel de strijd tegen de Amstel tot op 1500 M. zeer zwaar was, zakten de laatsten meer en meer af en won Laga met een voorsprong van 4 à 5 lengten. Het was de eerste maal dat er hier in dit nummer gestart werd. De aanvullingsvier van de acht roeide het A-nummer, won den voorwedstrijd, maar moest in den eindstrijd de meerderheid erkennen van Njord. De oude vier, waarvan de twee stuurboord-roeiers pas twee weken meeroeiden, had nog niet het peil bereikt waarop oude vieren tegenwoordig staan. Gestart moest worden tegen de Amstel-vier, die voor het 3e jaar in deze combinatie roeide en tegen de Nereus-vier die tweede was aangekomen na onze vier op de Varsity. Dat onze weinig getrainde ploeg zoo'n goed figuur heeft geslagen is vooral te danken aan het doorzettingsvermogen der roeiers. Na vele lengten achter geweest te zijn en niemand meer aan inloopen dacht, begon onze vier op de 2e helft der baan langzaam haar achterstand te verkleinen, zoodat het verschil met Nereus minder werd. Op geringen afstand voor de finish bleek de Amstel absoluut uitgeroeid en liet loopen, waarvan Nereus profiteerde en fanatiek naar voren

ging. Toen bleek het pas welk een feu sacré de onzen bezielde. Een formidabele spurt werd ingezet en met een razend snel tempo liep de Laga-vier zienderoogen in. De achterstand werd kleiner en kleiner en toen het schot weerklonk hadden we verloren met iets minder dan een lengte.
De B-acht was ten slotte een Laga-zege. Uitstekend roeiend wonnen zij met 4 lengten vóór Njord en Amstel. De tijd 6 min. $48^1/_5$ sec. was 4 sec. minder dan die der oude achten, welke als zeer snel bekend stonden.
Met twee prijzen moesten wij ons ditmaal tevreden stellen. Een week na „Hollandia" volgden de wedstrijden van de Koninklijke. Het weer was veel ongunstiger dan bij beide vorige wedstrijden; er stond een harde wind, waar tegenin geroeid moest worden. Door ongesteldheid van den heer Stigter viel de heer Ooiman, hierbij zijn sciff vaarwel zeggende, op den boegplaats in. De B-vier, hier geen nadeelige gevolgen van ondervindend, stelde ons echter wederom te leur. Ten tweeden male moest zij de meerderheid van Nereus erkennen. Ook de A-vier kon het niet tot een overwinning brengen, hoewel getracht was een snellere combinatie te vormen door de boot om te bouwen en stuurboord slag te laten roeien. De grootere snelheid werd echter door eenige snoeken weer te niet gedaan en wij kwamen als tweede achter Njord aan. De acht echter won op fraaie wijze het B-nummer vóór Njord en Triton. Het werk dat deze ploeg leverde was werkelijk buitengewoon goed. Onze oude vier kon het ook ditmaal niet winnen van de Nereus-vier, die zeer in snelheid toegenomen was en bijzonder goed startte. Voor de vierde maal startten wij, in het nummer stuurmanlooze vier, met de Amstel en voor de vierde maal won onze ploeg na een harden strijd in zeer ruw water. Een, na eenige malen oefenen gevormde stuurmanlooze twee, bestaande uit de heeren W. H. van Heerdt (boeg) en Th. Ph. Tromp (slag),

moest halverwege den strijd opgeven wegens plotselinge ongesteldheid van den boeg. De lichte overnaadsche

vier moest hier weer het onderspit delven voor Njord. Twee overwinningen behaalden wij dus, waaronder de B-acht, het hoofdnummer, daarmee den Nereusbeker en de „gouden blikjes" winnende.
Drie dagen na deze wedstrijden vond die om den Telegraafbeker plaats. De acht die hiervoor zou uitkomen was de jonge acht, versterkt met drie roeiers uit de oude vier. Na eenige malen oefenen bleek deze ploeg over een groote snelheid te beschikken. De samenstelling was als volgt:

A. Ooiman (boeg).
J. Huges.
H. P. J. van Ketwich Verschuur.
F. E. Vos.
F. M. Oswald.
Th. Ph. Tromp.
P. Tuininga.
J. H. Brommet (slag).
C. J. A. van Lummel (stuurman).

Slechts twee achten zouden deelnemen, de sterke Hoop-acht en wij. Het weer was zeer gunstig, en aan de rechterboei liggende, heeft Laga reeds een lengte voor. Jammer dat er van strijd eigenlijk geen sprake geweest is. Dadelijk na het startschot vergroot Laga haar voor-

sprong. De Hoop, aangemoedigd door een groot aantal supporters, zet er alles op om den achterstand te verkleinen, maar de Lagaploeg roeit met een langen slag in een aanmerkelijk lager tempo, en loopt voortdurend uit. De bocht bij den Omval doet het verschil iets verkleinen, maar een fanatieke spurt brengt Laga weer ver naar voren, en met een groot verschil gaat onze ploeg als eerste door den finish. De tijd, 16 min. 36 sec. is zeer goed te noemen, gezien de vrij sterke tegenwind. Den volgenden dag had een zeer geslaagd eind-souper plaats op de Societeit Phoenix.

Na eenige dagen gingen de ploegen, die Laga op de Nationale Kampioenschappen zouden vertegenwoordigen, weer in training. In de samenstelling was eenige verandering gekomen. Hunkerende naar een ontmoeting met de Nereus-acht, die in Henley geen slecht figuur geslagen had, werd alles er op gezet, de snelheid van onze acht zoo hoog mogelijk op te voeren.

De samenstelling was de volgende:

W. H. van Heerdt (boeg).
J. Huges.
H. P. J. van Ketwich Verschuur.
F. M. Joseph.
A. Ooiman.
Th. Ph. Tromp.
P. Tuininga.
J. M. Brommet (slag).
C. J. A. van Lummel (stuurman).

De drie slagen en de boeg van deze ploeg, zouden bovendien uitkomen in de nummers vier en stuurmanlooze vier. De 18e Juli bracht ons een dag van schitterend roeiweer, spiegelglad water en een zacht windje mee. Maar wat een teleurstelling bracht plotseling het bericht dat de Nereus-acht. door ziekte van één der roeiers, niet uit zou komen. Hoe had iedereen er naar verlangd en

met enthousiasme geoefend, om deze, volgens velen onoverwinnelijke ploeg, te verslaan. Laga zou nu dus als eenigste over de baan moeten gaan. „Dan maar probeeren een mooien tijd te maken en zoo mogelijk het record te verbeteren", werd er gezegd. Na een start van 300 M. werd het tempo verminderd tot 34 slagen. Op 1100 M. een spurt en over de laatste 400 M. een eindspurt, die in één woord „af" was. En zoo volbracht onze acht het kunststukje. dat zij in een row-over het Nederlandsch record met 3 sec. verbeterde. De tijd was 6 min. 19 sec. In de vier van Nereus was gelukkig een invaller, anders hadden we weer een row-over gehad. Bij Nereus het verband eenigszins zoek zijnde, won Laga ook dit kampioenschap. Het nummer stuurmanlooze vier bracht een spannenden strijd tusschen Laga en de Amstel. Ongeveer $^3/_4$ lengte achter zijnde, liep Laga in en kwam op 1500 M. gelijk. De meerdere kracht van onze ploeg gaf hier den doorslag en bracht Laga de derde kampioenstitel. De prestatie door onze acht geleverd, deed het Roeibondsbestuur besluiten, Laga uit te laten komen, als vertegenwoordiger van Nederland op de Europeesche kampioenschappen te Praag. Zoo kwamen alle roeiers na een 10-daagsche vacantie weder in Delft. Alles ging evenwel niet naar wensch. De heer Tuininga werd plotseling ernstig ziek. Zijn plaats werd ingenomen door den heer P. M. Duyvis, die echter niet mee naar Praag zou kunnen gaan, zoodat een andere plaatsvervanger gevonden moest worden. De eenigste persoon die in staat zou zijn, in dezen korten tijd geheel „fit" te zijn voor dezen zwaren wedstrijd, was de heer Beynen. Onder dienst zijnde, kon hij eerst den dag voor ons vertrek in Delft komen. Op de laatste oefening die de acht hier in Delft maakte, werd den heer Spoelstra een krans aangeboden, want het was tevens de laatste maal dat onze coach, wiens buitengewone capaciteiten en enthousiasme niet alleen op Laga maar bij geheel roeiend

Nederland bekend zijn, op de loods kwam om de oefening van een Lagaploeg te leiden. Den volgenden dag vertrokken allen naar de hoofdstad van Tsjecho Slowakije waar wij zeer hartelijk ontvangen werden door den Tsjechischen Roeibond. Gelukkig dat ons nog tien dagen scheidden van den wedstrijd, want hevige regenval had het water van de Moldau zoo doen stijgen en den stroom zoo doen versnellen, dat we allen tijd noodig hadden hieraan te wennen. Geregeld werd dan ook twee maal per dag geoefend. Onze boot, geen nadeelige invloed van de reis ondervonden hebbende, was ondergebracht bij de Roeivereeniging „Slavia" ongeveer 20 minuten van ons Hotel gelegen. Bijzonder prettig was het ons, zoo ver van Holland, een zoo goeden bekende te ontmoeten. Ons lid van Verdienste, de heer Ir. J. Haasnoot was gevestigd in Praag en na zijn jarenlange roeiersloopbaan, bleek zijn enthousiasme in geenen deele verminderd te zijn, want reeds was hij in training gegaan en tubde geregeld elken dag, voor het geval er plotseling een invaller noodig zou zijn. Hiervoor ons aller dank! Gelukkig werkte het weer mee om de oefeningen zoo goed mogelijk te doen slagen. Een snelle motorboot, welwillend door een particulier aan de Hollanders afgestaan, vergemakkelijkte het coachen. Onze tegenstanders waren inmiddels aangekomen, en de algemeene opinie was, dat het een harden strijd zou worden tusschen de Zwitsers en Hollanders.

De loting had intusschen plaats gehad en wij kwamen in den voorwedstrijd tegen de Belgen en de Polen. Een goede start deed Holland dadelijk voorkomen en zonder veel inspanning — de Polen sloegen, zonder succes, een veel hooger tempo — bereikte Laga als eerste de finish. Wij zouden nu met de Franschen, Zwitsers en Polen als snelste tweede, in de finale komen. Al zou de strijd aanmerkelijk veel zwaarder zijn, toch zagen wij den volgenden dag met vertrouwen tegemoet. Toen brak

het oogenblik aan dat de vier achten, vier verschillende naties vertegenwoordigende, aan de start lagen. Toen voelden alle roeiers wel dat deze wedstrijd, in een land, zoo ver van het onze verwijderd, iets anders was dan andere wedstrijden, dat het hier niet alleen om de eer van Laga ging, maar om de eer van Holland op roeigebied hoog te houden. Dank zij de goede regeling hoefde er niet lang gewacht te worden op het „Etes vous prêts? Partez!" Onze start, den vorigen dag nog zoo goed, mislukte nu vrijwel. Frankrijk is het snelste weg. Polen op de 2e plaats, gevolgd door de Zwitsers en Holland sluit de rij. Nu begint Laga echter krachtig op te dringen. Hoewel de eenheid nog niet in de ploeg is en de boot niet goed loopt, loopen wij uit en de volgorde is spoedig, Frankrijk, Holland, Zwitserland, Polen. Op de helft der baan passeert Zwitserland ons echter weer. Een krachtige spurt brengt ons vóór de Franschen; tusschen de Zwitsers en ons ontstaat nu een waar duel. Met een zeer hoog tempo, dat de Franschen en Polen niet bij machte zijn te volgen, waardoor zij dan ook ver achterblijven, wordt verder geroeid. Van een eindspurt is eigenlijk geen sprake, want vrijwel de geheele baan over is gespurt. De laatste 100 M. is een boord aan boord race, geen van beide ploegen ook maar iets toegevend. Holland loopt nu echter in, met elke slag ongeveer 1 M. winnend. Maar één slag ontbrak ons, enkele meters had de baan langer moeten zijn, want deze ééne slag kostte ons de overwinning. Met een verschil van een halve meter verloren wij, maar een beter verlies was ook niet mogelijk. Toch was er dien avond feest en dat de Hollanders ook dat kenden, daar zijn de Tsjechen en andere vreemde landslieden wel van overtuigd geworden. Zoo trokken we weer naar Holland terug, waar bij aankomst te Delft, een schare kaalhoofdigen ons met fakkels opwachtte, allen trokken naar de Societeit Phoenix, waar een gezellig

souper nog lang de Laga-enthousiasten bijeen hield. Bij alles wat over deze reis naar Praag verteld wordt, kan één naam niet ongenoemd blijven. De heer A. Th. G. Coblijn had dit jaar voor de 5e maal de organisatie en de leiding op zich genomen van de reis, die de roeiers naar de Europeesche kampioenschappen maakten. En met welk een onvermoeide ijver en toewijding hij dat gedaan heeft, daarvan zijn allen wel ten sterkste doordrongen. Maar niet alleen onze goede verzorging hebben wij hem te danken, de uitstekende geest, die onder het troepje Hollanders heerschte, een eerste vereischte om een wedstrijd goed te kunnen roeien, ook dat zijn wij aan het enthousiasme van den heer Coblijn verschuldigd.
Onderwijl had in de laatste maand het Bestuur zich gewijzigd door uittreding, eerst van den heer C. van Driel van Wageningen, later van den heer G. A. A. Middelberg wegens vertrek naar Zürich. Het stelde zich als volgt samen:

Th. Ph. Tromp, President.
H. P. J. van Ketwich Verschuur, Secretaris.
W. Richter Uitdenbogaerdt, Thesaurier.
F. E. Vos, Commissaris A.
Tj. James, Commissaris B.

Zooals er elk jaar nieuwe menschen komen, zoo zijn er dit jaar weer enkele bekende Laga-leden uit ons midden vertrokken, en wel W. Fuhri Snethlage, W. A. Spoelstra, W. A. Terwogt, G. J. D. de Groote en G. A. A. Middelberg. Veel hebben zij alle bijgedragen tot den bloei van Laga. Op de laatste Algemeene Vergadering in October 1925 werd de heer Fuhri Snethlage benoemd tot Lid van Verdienste, als dank voor het vele, door hem gedaan, ter bereiking van den bouw van onze nieuwe loods. Dat door het vertrek van Willy Spoelstra een groot verlies geleden wordt, beseft een

ieder. Is hij het niet geweest die, niet alleen het roeipeil van Laga, maar van haast geheel Nederland, op die hoogte heeft gebracht waarop het nu is?
Stond hij niet altijd klaar als er gecoacht moest worden? Was het niet de altijd kalme Willy, die je met een paar woorden, plotseling een licht deed opgaan omtrent de verbetering van een haast onmerkbare fout? Ja, veel hebben we van hem geleerd, en al is onze coach er zelf niet meer, het geleerde zal er veel toe bijdragen Laga nog menigen wedstrijd te doen winnen.
En dan is er nog iemand, die zijn geheelen dag aan Laga wijdt, en dat is Jaap. In de jaren dat Jaap op de loods werkt zijn de booten alle in buitengewoon goeden staat gekomen, en nog steeds brengt hij nieuwe verbeteringen aan onze vloot aan, alles op te noemen zou te veel plaats eischen. Twee eigenschappen stelden hem hiertoe in staat. In de eerste plaats is Jaap een zeer goed timmerman en bootbouwer en in de tweede plaats, het belangrijkste misschien wel, Jaap is enthousiast voor Laga en daarom ligt het materiaal hem na aan 't hart en vertroetelt hij het.
In Praag oorspronkelijk Hollandsche bootsknecht zijnde, was Jaap spoedig Europeesche bootsknecht.
Hoewel er behoefte is aan eenige nieuwe booten, kon toch niet besloten worden tot de aanschaffing hiervan. Daar de ingezamelde gelden voor de nieuwe loods niet toereikend waren, het plan Kalff te bekostigen, is de heer Ir. J. D. Hanrath, in overleg met den heer Kalff, bezig een nieuw plan te ontwerpen. Indien het ontwerp goedgekeurd wordt, kan onmiddellijk met den bouw aangevangen worden, daar de beschoeiïng bijna gereed is.
Zou het vijftig jarig bestaan van Laga reeds in het nieuwe gebouw gevierd kunnen worden of moeten we dit heugelijke feit herdenken op onze oude loods, die, meer dan wij alle, weet te vertellen van alles wat gebeurde in deze halve eeuw?

Voor de jongeren slechts een waardeloos wrak is deze houten loods voor de ouderen, menschen die reeds jaren geleden uit Delft vertrokken, een gebouw waar zij aan gehecht zijn, waaraan tradities verbonden zijn. Zij zouden zich niet thuis voelen in het nieuwe bootenhuis. Daarom, laat het ons niet spijten, de herdenking van Laga's 50 jarig bestaan aan de oude loods te gunnen. Immers, het nieuwe gebouw krijgt ook zijn beurt en zal de feestvierenden ontvangen ter gelegenheid van Laga's eeuwfeest. En misschien zijn er dan nog enkele, die kunnen vertellen hoe het vijftig jaar geleden was.

ONDANKS het feit, dat steeds minder Corpsleden de laatste jaren interesse betoonen voor de paardensport, wat vooral in sterke mate geldt voor de jongere jaars, kan de Vereeniging toch weer op een roemrijk jaar bogen.

Wegens uittreden van den heer B. Heuff stelde het Bestuur zich den 12den Februari als volgt samen:

K. P. A. Hadinegoro, President.
G. W. van Dedem, Secretaris.
F. W. D. C. A. van Hattum, Thesaurier.
E. A. van der Capellen, Vice-President.
D. de Vogel, Commissaris.

Den 4den Maart waren President, Secretaris en Vice-President gast van de A. S. R. „H. O. R. S." ter gelegenheid van haar uitvoering in de Amsterdamsche Manége, en nog steeds denken zij terug aan den aangenamen avond daar en op de soirée in het Paviljoen Vondelpark doorgebracht. Het speet het Bestuur

daarom dat op de Delftsche uitvoering geen bestuurslid van „H. O. R. S." aanwezig kon zijn.
Den 27sten Maart formeerde de Studenten Caroussel-Vereeniging een eerewacht ter gelegenheid van den Diesoptocht, dit jaar wederom in eere hersteld.
Het culminatiepunt van het Vereenigingsjaar was de uitvoering op 3 April, die dit jaar door een ongewoon talrijk publiek werd bijgewoond.
Niettegenstaande het geringe aantal rijdende leden, wist het Bestuur toch nog voldoende deelnemers te vinden voor het vóórrijden van de verschillende nummers, en het moet gezegd worden dat deze weinige leden zich uitstekend en met veel enthousiasme van hun taak hebben gekweten. De grootste hulde moet echter gebracht worden aan de dames, die dit jaar, zonder ooit eerder het caroussel-rijden beoefend te hebben, medereden. De zeer moeilijke figuren werden alle met veel gratie onberispelijk uitgevoerd. Ook de heer de Vogel verdient veel lof met het nummer Hongaarsche Post.
Wegens Corpsrouw droeg de avond een officieus karakter, zoodat de officieele toespraken en kransen achterwege bleven, terwijl het vaandel in rouwfloers was gehuld.
Ter gelegenheid van de huldiging der Holland-Indië vliegers had op 25 April een Nationale Sportbetooging plaats in Den Haag, waaraan door Secretaris, Commissaris en één lid werd deelgenomen.
Op 16 Juni werd een mixed terreinrit gehouden, waarvoor veel enthousiasme bestond, terwijl een gewone terreinrit, georganiseerd tijdens den groentijd, door slecht weer afgelast moest worden.
De uitvoering tijdens den groentijd wekte bij het Bestuur de hoop, dat er zich onder de eerstejaars veelbelovende ruiters zullen bevinden; dat die hoop niet teleurgesteld worde!
De Senaat werd op den sportdag, evenals bij de fakkel-

optocht na het Inauguratie-diner, geëscorteerd door een eerewacht, waaraan vele leden deelnamen.
Den 16den November werd een terreinrit gehouden. Den avond van dien dag stelde het Bestuur zich als volgt samen:

G. W. van Dedem, President.
J. A. M. Verschure, Secretaris.
J. W. van Woensel Kooy, Thesaurier.
J. W. C. van Dedem, Vice-President.
B. J. Goossens, Commissaris.

WAT vorige jaren reeds was te voorzien, wat niet te vermijden was, heeft het afgeloopen jaar plaats gevonden: vele leden, die gedurende een reeks van jaren met voorbeeldige toewijding, en een niet genoeg te waardeeren enthousiasme, hun beste krachten gaven in het belang van ons Gezelschap, vertrokken uit Delft, en lieten plaatsen achter, die door de jongeren niet geheel ingenomen konden worden.
Door het Bestuur werd ingezien het groote belang van het zich niet beperken tot eenzelfde kringetje van medespelers, maar hiernaast de jongeren meer in de gelegenheid te stellen hun talenten te ontplooien.
Reeds werd met dit streven een aanvang gemaakt door het voornemen om naast de groote uitvoering een tweede, officieuze, te houden.
Door het uittreden van de heeren M. H. K. Franken, P. van der Wallen en H. H. Bourdrez constitueerde het Bestuur zich als volgt:

J. L. G. Tersteeg, President.
E. A. van der Capellen, Secretaris.
E. L. A. Driessen, Thesaurier.
C. van Driel van Wageningen, Commissaris A.
F. J. Philips, Commissaris B.

De drijvende kracht tot het verwezenlijken van deze tweede uitvoering is zeer zeker geweest de heer M. H. K. Franken, die hierin voor de zooveelste maal toonde hoe na de belangen van het D. S. T. G. hem aan het hart liggen. Twee eenacters „Van ouds de Behouden Haven" en „Tijl Uilenspiegel's dood", waarvan hij de auteur was, werden opgevoerd, daarnaast belastte hij zich met de regie van genoemde stukken en tevens met die van een derde eenacter „De man die het gordijn deed zakken", van den heer W. G. L. Paardekooper.
Groot bleek de animo, en als een succes van deze uitvoering moet hier zeer zeker vermeld worden, dat niet alleen auteurswerk en regie, maar ook het vervaardigen van decors en costumes, in handen bleven van leden van het D. S. T. G.

Onder de medespelenden wil ik hier noemen de dames M. Bolte, J. van Andel, A. van Berckel en P. Keulen, terwijl we naast geroutineerde acteurs als Franken en Boogaert, jongere krachten o. m. Driessen, Kist en van Holthe op het tooneel zagen.
De avond werd besloten met een souper voor medespelenden op de Societeit.
Eind Januari werd een aanvang gemaakt met de voorbereidingen tot de officieele uitvoering die zou plaats vinden voor de Paaschvacantie.
Zeer vele moeilijkheden leverde de keuze van de op te voeren stukken en van den regisseur.
Van den eenigen tijd geleden ingeslagen weg, Russische

stukken op te voeren, werd afgeweken, en de President stelde de volgende drie eenacters voor: „Het rijzen van de Maan" door Lady Gregory, „De gouden doem" en „De verloren hoogen hoed", beiden door Lord Dunsany geschreven, tot welker opvoering werd besloten. De heer H. Kloppers werd verzocht de regie op zich te nemen, welk aanbod hij aanvaardde.
Vooral op aanraden van den regisseur namen de leden van het D. S. T. G. de vervaardiging der decors en costumes op zich, bij het laatste werk geholpen door eenige Delftsche jongedames.
Een woord van dank voor de verleende hulp is hier zeer zeker op zijn plaats. Het vele werk, voor de uitvoering vereischt, bracht met zich mede dat deze later plaats vond, dan aanvankelijk de bedoeling was en wel op 30 Maart 1925.
Heel jammer was het dat de tijd van voorbereiding te gering bleek, met het onvermijdelijke gevolg dat de laatste dagen en nachten met koortsachtige haast en bewonderenswaardige energie moest worden gewerkt.
Daarom juist is het zoo jammer geweest dat allen, die tijd noch moeite spaarden, niet de voldoening smaakten een volledig geslaagde uitvoering te zien.
Ontegenzeggelijk was er veel goeds in het spel van de jongeren, en bleek dikwijls duidelijk met welk een zorg de heer Kloppers de verschillende rollen had ingestudeerd. Maar met wat meer voorbereiding was in het bijzonder de geestige parodie „De gouden Doem" meer tot haar recht gekomen.
Een woord van hulde aan de jeugdige medespelers, die op voortreffelijke wijze de rollen van „het jongetje" en „het meisje" vertolkten.
De eenacter „De verloren Hoed" werd in een vlot tempo gespeeld: de werkman bijzonder goed getypeerd door het spel van den heer de Graaf werd het succes van den avond.

Ten slotte het derde stuk; ook hier liet zich de te korte tijd voor het instudeeren weer duidelijk gevoelen. De heer Hordijk, dien we niet dankbaar genoeg kunnen zijn, voor de groote bereidwilligheid, die hij wederom aan den dag legde bij het samenstellen der decors, toonde zich hierin ook als een verdienstelijk acteur. Een bal, gevolgd door souper, maakte een einde aan deze uitvoering.
De prettige samenwerking tusschen regisseur en medespelers, die vooral de laatste drukke dagen voor de uitvoering van zooveel waarde bleek, wil ik hier nog memoreeren.
Over de groenen-comedie kunnen we dit jaar bizonder tevreden zijn; het succes is uitsluitend te danken aan den heer Franken en aan den regisseur, den heer Resink. Een woord van hulde aan deze heeren, die hun onverflauwd enthousiasme en onvermoeid zwoegen beloond zagen met een in alle opzichten geslaagde uitvoering.
Aan het einde van dit verslag wil ik de hoop uitspreken dat we een jaar tegemoet gaan, waarin de jongeren in het bijzonder, het als een plicht zullen gevoelen, hun beste krachten te geven aan het D. S. T. G.
De oude roem van ons Gezelschap hoog te houden, is een eervolle doch moeilijke taak. Moge een goede uitvoering in December het begin zijn van een bloeiend jaar.

DELFTSCHE STUD. IJSCLUB.

ONDANKS het wegblijven van een verlangden strengen winter, kunnen wij met voldoening op het afgeloopen jaar terugzien.
Het zuinigheidshalve uit 3 leden samengestelde Bestuur heeft snel een grondige reorganisatie van de „bevroren ijsclub" ter hand genomen en met succes.
De D.S.IJ.C. heroverde haar bekendheid in Corps en sportwereld. Het Bestuur was vertegenwoordigd op tallooze recepties bij de jubilea van andere Corpsvereenigingen.
De financieele toestand liet echter groote uitgaven niet toe en daarom achtte het Bestuur het raadzaam dit jaar geen ijs aan te schaffen.
Gememoreerd dienen in de eerste plaats de prestaties van den heer L. Haag te St. Moritz.

Nadat hij vanaf half December in Noorwegen geoefend had vertrok hij in Januari '25 naar Zwitserland en nam eerst deel aan den wedstrijd om de „Groningsche reunisten beker". Haag bleek van 7 rijders de snelste op de 500 M. baan. Tijd 50 sec.
Zoowel op 1500 als op de 5000 Meter baan kwam hij als tweede na Roelfsema uit Leiden.
Ongeveer tegelijkertijd werden de 5 Nederlandsche vertegenwoordigers uitgekozen voor de Europeesche kampioenschappen. Ook aan Haag viel deze eer te beurt. Hij sloeg op de 500 M. baan den Pool Kuchau maar zag zich wegens een keelaandoening genoodzaakt van verdere deelname af te zien.
Als blijk van hulde werd den heer Haag bij zijn terugkomst een souper aangeboden op de Societeit „Phoenix".
Hopenlijk zal de voorspelde strenge winter dit jaar de mogelijkheid scheppen de vele grootsche plannen ten uitvoer te brengen.
Het Bestuur stelde zich aldus samen:

J. A. van Eyk Bijleveld, President.
G. J. van Aken, Secretaris.
M. van der Lee, Thesaurier.
A. J. Haag, Commissaris A.
P. Tuininga, Commissaris B.

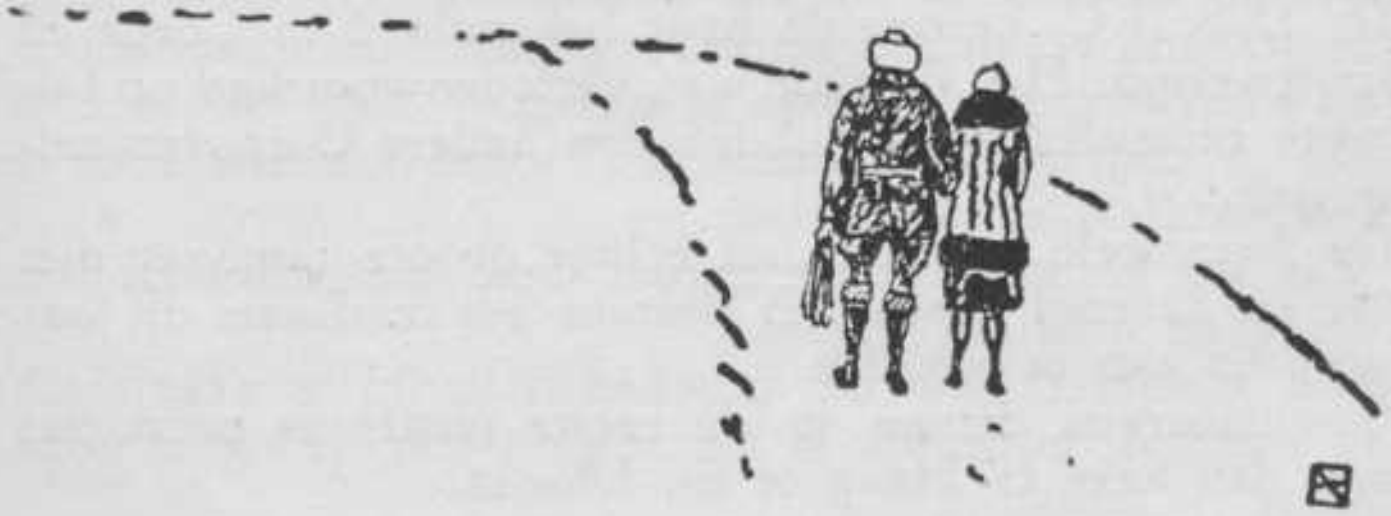

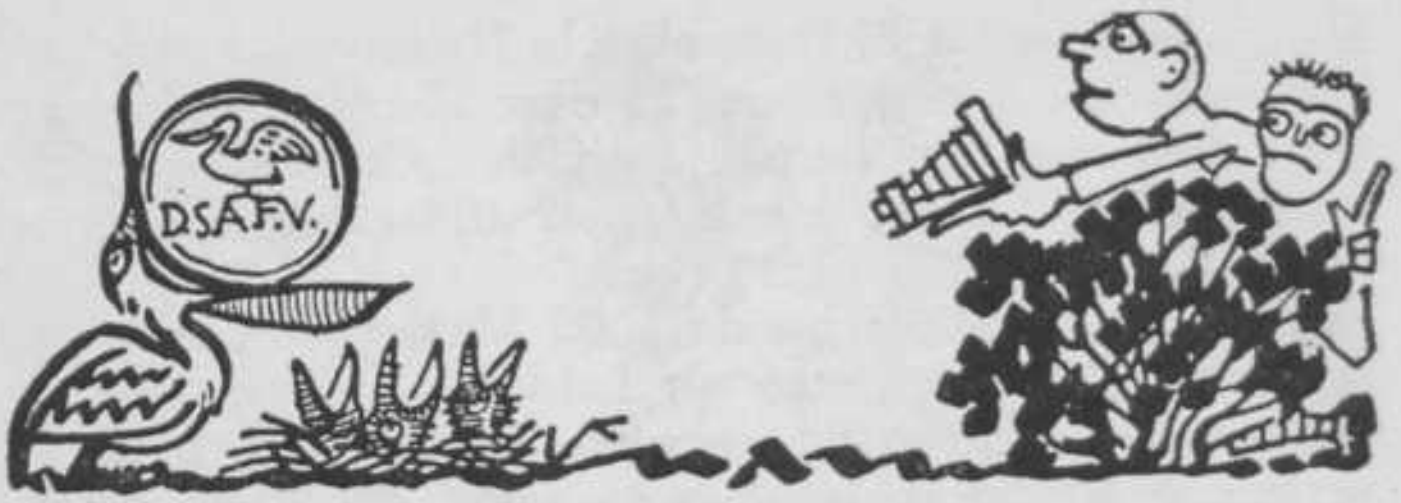

HOEWEL de winterkou altijd zijn invloed uitoefent op het bezoek aan de donkere kamer, waarvoor het tot nu toe onmogelijk is gebleken een goede verwarming te vinden, deed de tegen 1 Februari 1925 uitgeschreven Onderlinge Wedstrijd de belangstelling der leden herleven. De inzendingen waren dan ook zeer bevredigend te noemen.
Op de Tentoonstelling welke gehouden werd in de Dispuutkamer der Societeit Phoenix, hiertoe door het Bestuur der S. P. welwillend ter beschikking gesteld, vielen vooral op de ingezonden dansstudiën van den heer W. A. H. Regout en de microfoto's van den heer H. J. Kist.
De inventaris der donkere kamer werd verrijkt door de aanschaffing van een zeer moderne vergrootingslantaarn. De chemicaliën-voorraad is o.a. uitgebreid met ontwikkelaars in gescheiden baden.
Uit de bibliotheek zijn de werken tot 1910, welke langzamerhand verouderd waren, opgeruimd om voor nieuwe, op velerlei gebied, plaats te maken.
De „Fotographische Rundschau" werd opnieuw voor de leesportefeuille aangeschaft.
Van het kinoprojectie-apparaat werd eenige keeren door de leden gebruik gemaakt,
Het resultaat van de groenenwedstrijd is zeer slecht te noemen, hopenlijk is hieraan dit jaar de regen voornamelijk schuldig.

DIT jaarverslag kan, in tegenstelling met dat der twee vorige jaren, weer vroolijk klinken.
De oudere spelers, die Delft verlaten hebben, zijn vervangen geworden door jonge, die, na een moeilijken tijd van aanpassing aan de hen vreemde, nieuwe omgeving, in staat zijn gebleken, de oude roem van Delft dit jaar te handhaven.
De interacademiale beker, reeds twee jaren achtereen door Utrecht gewonnen, kwam weer in Delft.
Vol moed trok het volgende team naar Noordwijk om daar Leiden, Utrecht en Amsterdam te bekampen:

R. C. Nauta, 1e single.
W. E. R. van Herwijnen, 2e single.
G. J. Schröder, 3e single.
H. Hulshoff Pol, J. W. Bartelds, 1e double.
H. v. Berkel, A. Rooseboom, 2e double.

Onder enorme spanning kwam het sensationeele einde van dezen vierkamp.
Door de overwinning in de laatste double van Leiden op

Utrecht behaalde Delft de eerste prijs met negen punten, op den voet gevolgd door Leiden en Utrecht, ieder met acht gewonnen partijen. Tal van supporters waren naar Noordwijk getrokken om hun favorieten aan te moedigen.
Een diner in het Casino, waarna een gezellig samenzijn op de Societeit „Minerva" in Leiden, was het waardige slot van deze spannende wedstrijden.
Niet alleen naar buiten heeft D. S. L. T. C. getoond een krachtige vereeniging te zijn, ook de innerlijke bloei gaat steeds in stijgende lijn voorwaarts. Hiervan getuigen de voorjaarswedstrijden, waaraan, niettegenstaande de examenperiode, door een record aantal spelers werd deelgenomen.
De finales, die bijgewoond werden door den Senaat en het Bestuur van de Societeit Phoenix, brachten in enkelspel tegenover elkaar W. E. R. van Herwijnen en H. Hulshoff Pol. Na een spannenden strijd werd eerstgenoemde overwinnaar.
In de double sloegen H. Hulshoff Pol en W. E. R. van Herwijnen hun tegenstanders H. van Berkel en P. J. C. Vos. De demonstratie-wedstrijd gespeeld tusschen den Senaat en het Bestuur der Societeit Phoenix, bracht den Senatoren, dank zij flink volhouden, een zwaarbevochten zege.
De wedstrijden werden besloten door een borreluur, gevolgd door een genoegelijk diner, dat werd opgeluisterd door de „Kadans".
In den groentijd werd aan eenige candidaat-leden de gelegenheid gegeven te oefenen, teneinde op den Sportmiddag een ondragelijk figuur te slaan.
Gedurende de Zomervacantie wist de heer W. E. R. van Herwijnen op verschillende nationale wedstrijden te zegevieren.
Eind September werden Najaarswedstrijden gehouden, met het doel, om de capiciteiten van de eerstejaars

wat beter te leeren kennen. Gezien den tijd van het jaar, was de deelname alleszins bevredigend te noemen. De single werd gewonnen door den heer G. Schoorel en in de double bleef de overwinning aan de heeren Tj. James en H. van Berkel.
Nog dient vermeld te worden dat banen en clubhuis dit jaar eenige verbeteringen ondergingen.
Wegens uittreden van de heeren Schröder en van Herwijnen stelde het Bestuur zich 6 October als volgt samen:

H. Hulshoff Pol, President.
R. E. Laman Trip, Secretaris.
E. H. van Ittersum, Thesaurier.
J. L. van Krimpen, Commissaris A.
H. M. A. van Berkel, Commissaris B.

Moge het volgend seizoen wederom Delftsch roem doen stijgen.

DELFTSCHE STUDENTEN SCHAAKCLUB

JAREN heeft de trotsche schaakkoning in zijn zilveren gewaad den scepter gezwaaid op de Societeit Phoenix. Doch geen vrouwelijk wezen kwam hem daar zijn taak verlichten. Daarom trokken zijn volgelingen uit, tot de verovering van een koningin. Hoe kon het anders dan dat deze koningin geschaakt moest worden.
De aanslag is mislukt. Hare majesteit is voorgoed in de Utrechtsche vesting gevangen. Nu treuren de pioniers in koor om het leed hun vorst aangedaan en de raadsheeren kibbelen erover, wie de grootste fout begaan heeft. Zoo heerscht er in ons legerkamp een lustelooze stemming. Beoefening der krijgskunst vindt geen aanhangers meer. Het edele schaakspel, groot door oeroude traditie, kwijnt bij gebrek aan belangstelling.
Maar óp staat een nieuwe schare, met vlammend zwaard, met bruisend enthousiasme. Zij roept hare volgelingen toe: Waarom Hockey, waarom Tennis, Rugby, Voetbal? Beoefent het spel van het verstand op de 64 velden tegelijk!
In de krijgsscholen zal weer tucht heerschen. De macht der scherpzinnigheid moet zegevieren over die van het wapen.

Zoo wordt getracht den smaad onzen geheiligden bodem en zijn heerscher aangedaan uit te wisschen en te wreken. Tenslotte verdient nog bijzondere vermelding de interacademiale zeskamp in December van het vorig jaar, waarbij ons een zeer hartelijke en gastvrije ontvangst ten deel viel. Verder hield in den winter de heer Oskam een succesvolle simultaanséance en de heer Rueb, president van den Nederlandschen Schaakbond, een lezing voor eenige meergevorderde leden der schaakclub.
Het Bestuur stelde zich in October als volgt samen:

H. Meyer, President.
E. F. van Marle, Secretaris.
J. D. Veegens, Thesaurier.
R. J. van Itallie, Commissaris.

WEGENS het vertrek van verscheidene onzer beste krachten, zag het er voor de D. S. Rugbyclub bij den aanvang van het wedstrijdseizoen weinig hoopvol uit; zoodat het dus een allereerste vereischte was onder de jongeren nieuwe spelers op te kweeken.

De eerste wedstrijd werd gespeeld te Antwerpen op 2 November tegen de Antwerp British Sport Club. De vijftiental-commissie had het nog niet aangedurfd hiervoor jongere spelers te kiezen, met het gevolg dat een team uitkwam, waarin vele ongetrainden van de oude garde zoodat deze wedstrijd in een gevoelige nederlaag eindigde.

Een week later werd ter gelegenheid van den dies een wedstrijd gespeeld tegen de veteranen. Hier zegevierde de taktiek, en de stokouden, die eerst ietwat overbluft door het jeugdige vuur achterstonden, vonden hun glorieuzen stijl terug, en wisten den jongeren ten slotte een goede les te geven.

De ondervinding in deze wedstrijden opgedaan, deed de vijftiental-commissie er toe besluiten ingrijpende veranderingen aan te brengen in de samenstelling van het team.

Bij de tweede wedstrijd tegen Antwerpen, nu te Haarlem op het H. F. C.-veld in begin Februari, bleek dat het

opnemen van een drietal eerste-jaars niet zonder resultaat was. De enthousiaste wedstrijd eindigde in gelijkspel. Eenige weken later trok dit team naar Antwerpen en had ditmaal succes; het einde was een Delftsche overwinning, te danken aan het taai doorzetten der spelers. Een succes ook voor de vijftiental-commissie.
Door het uittreden van den heer Suringar stelde het Bestuur zich in Maart als volgt samen:

E. Hazelhoff, President.
C. H. van Raalten, Secretaris.
D. A. N. Vriezendorp, Thesaurier.
D. van Driel van Wageningen, Comm., Vice-Secretaris.
H. J. Stokvis, Commissaris van het Materieel.

Het hoogtepunt van dit seizoen was wel de ontvangst van het Oxfordsche Studenten Rugby-team „The Greyhounds."
Deze taktvolle athleten, wier vijftiental één gesloten geheel vormde, hebben ons getoond wat goed rugby beteekent.
Het samenzijn met deze „sportsmen" niet alleen op het rugbyveld, maar tijdens hun geheele verblijf in Nederland zal den leden der D. S. R. C. nog lang als een prettige herinnering bijblijven.
Bij den aanvang van het nieuwe seizoen stelde het Bestuur zich den 9en October als volgt samen:

C. van Driel van Wageningen, President.
D. van Driel van Wageningen, Secretaris.
H. J. Stokvis, Thesaurier.
Tj. N. Houtsma, Commissaris, Vice-Secretaris.
P. Tuininga, Commissaris van het Materieel.

Door het vertrek van den heer D. A. N. Vriezendorp lijdt de D. S. R. C. een groot verlies. Niet alleen als bestuurslid maar ook als sportsman was hij een voorbeeld voor alle jongeren.

Tot slot mogen wij iets vermelden over de verrichtingen van de D. S. R. C. aangaande het vooruitbrengen der rugby-sport. Waar de Nederlandsche Rugby-bond is opgeheven en de D. S. R. C. thans de eenigste rugby-vereeniging in Nederland is, stelt zij zich tot taak de rugby-sport in wijderen kring te propageeren.
In Haarlem is onder onze wekelijksche leiding een groepje rugby-enthousiasten ontstaan, waartegen in 't afgeloopen seizoen met een Delftsche combinatie gespeeld is.
In den laatsten groentijd zijn duidelijk de resultaten hiervan te constateeren geweest. Verscheidene groenen uit Haarlem die door ons geoefend zijn, brachten het groenen-vijftiental op een veel hooger peil, dan het tot nu toe ooit geweest is.
Mocht deze rugby-crisis een gunstige wending nemen, dan zal in Nederland een sport haar intrede doen, die sportief onder de eerste zal behooren, evenals dit in andere landen reeds is gebleken.

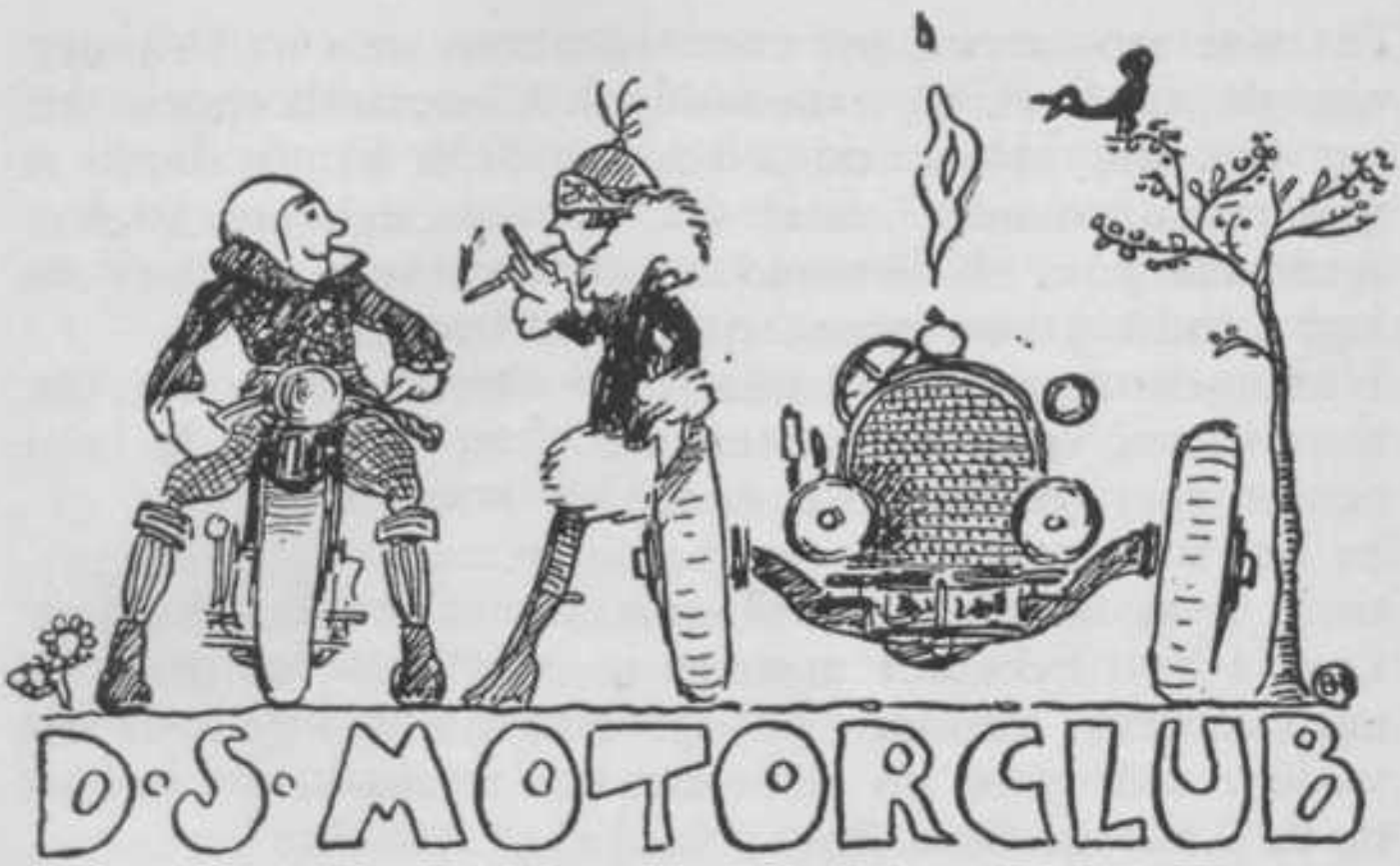

HET afgeloopen zevende vereenigingsjaar had een zeer regelmatig verloop. Het Bestuur stelde zich den 14den October als volgt samen:

L. D. Nederhorst, President.
C. J. Asselbergs, Secretaris.
K. E. Stork, Thesaurier.
G. Leverland, Vice-President.
A. W. Poortman, Vice-Secretaris.

De jaarlijks terugkomende vossenjacht werd ook dit jaar na den groentijd gehouden en mocht aanspraak maken op een geanimeerd verloop.
Langzamerhand viel het betreurenswaardige feit te constateeren, dat de belangstelling voor de motorsport, steeds meer achteruitging. Waar verschillende oudere enthousiaste motorrijders, uit Delft vertrokken waren, en er onder de jongeren slechts weinigen waren, die de motorsport, als zoodanig beoefenden, was slechts een enkeling te vinden om de verschillende motorwedstrijden en clubtochten door de D. S. M. georganiseerd bij te wonen,

of haar op waardige wijze op ritten van andere vereenigingen te vertegenwoordigen. Opvallend was echter het feit, dat het aantal leden der D. S. M. in het bezit van een automobiel, zeer was toegenomen en de deelname van hen, bij de verschillende tochten en wedstrijden kon gelukkig zeer groot genoemd worden.
Niettegenstaande de belangrijke vermindering van enthousiasme voor de motorsport kon de D. S. M. nog eenige zeer geslaagde clubtochten houden.
In het voorjaar werd een begin gemaakt met een clubtocht naar de Amsterd. Automobiel-Tentoonstelling.
Den 10den Februari startten verschillende motoren en automobielen van de Societeit Phoenix. De geheele dag verliep zeer goed en sloot met een zeer gastvrij onthaal op de Amsterd. Stud. Soc. „Nos Jungit Amicitia", waarvan allen ongetwijfeld de meest aangename herinneringen zullen meegenomen hebben.
De heeren Th. van Marle en E. H. van Ittersum vertegenwoordigden de D. S. M. op de „van Vlijmenrit", gehouden in Februari. De pechduivel heeft hen echter dusdanig achtervolgd, dat zij geen succes konden bereiken.
Den 19den Februari werd een ledenvergadering gehouden, waar de subabonnementen voor de motor- en autotijdschriften aanwezig in de leesportefeuille der D. S. M. bij opbod verkocht werden.
Den 18den Maart werd de gebruikelijke storingwedstrijd gehouden in de fietsenloods van de Societeit Phoenix. De deelname was slechts zeer gering en het Bestuur besloot dan ook de prijs niet beschikbaar te stellen.
In April werd een clubtocht georganiseerd naar Bloemendaal. De deelname was niet groot, hetgeen echter niet belette dat de dag zeer geslaagd verliep.
Den 14den Mei werd de Interacademiale motor- en autowedstrijd gehouden, georganiseerd door de Wageningsche Motorclub, bijgestaan door die uit Utrecht. De deelname van de motoren was zeer gering, zoodat slechts de heer

van Ittersum aan de start verscheen. Verscheidene automobielen vertegenwoordigden echter de D.S.M., waarvan er een beslag wist te leggen op den hoofdprijs.
In den wedstrijd was opgenomen een heuvel- en terreinrit die belangrijk bijdroeg tot het welslagen van den dag. Na afloop vereenigden de deelnemers zich aan een geanimeerd diner op de Societeit „Ceres".

De uitslag was als volgt:

Solomotoren:
A. R. van der Vlugt, Rotterdam, 1e prijs.

Duomotoren:
A. M. Groskamp, Rotterdam, 1e prijs.

Terreinrit, motoren:
P. van der Willigen, Utrecht, 1e Prijs.

Automobielen:
J. W. van Woensel Kooy, Delft, 1e prijs. Beste prestatie voor terrein- en heuvelrit.

Dit jaar was het niet mogelijk een team te vormen om deel te nemen aan de Dumonceau-Bekerrit, gehouden 6, 7 en 8 Juni. De heeren E. H. van Ittersum en C. von Lindern waren aanwezig, waarvan de laatste „de beste prestatie" in de kleinautoklasse behaalde. De beker werd echter niet uitgereikt.
Hopenlijk zal het motorenthousiasme dit jaar weer toenemen tot meerderen luister van de D. S. M., hoewel het eerste jaar tot heden ons nog niet veel hoop gaf.

DELFTSCHE STUDENTEN HOCKEY-CLUB.

HET laatste jaar is voor de D. S. H. C. weer belangrijker geweest dan het voorgaande wat voor een jonge vereeniging noodzakelijk is, wil zij van een goed bestaansrecht verzekerd zijn.
Het aantal leden nam toe, het veld werd, waar mogelijk, verbeterd, vele oefenwedstrijden werden gespeeld. Een elftal speelde met succes mede in de Westelijke 2e klas. Van haar afdeeling behaalde het ongeslagen het kampioenschap, met sprekende cijfers.
Hoewel in de kampioenscompetitie der geheele tweede klas van Hoc II^{A} gewonnen werd, werd in Amsterdam met 7—6 van A'dam II^{B} verloren, waarmee tevens de kans op een plaats in de eerste klas verloren ging.
Het resultaat in de competitie verkregen, is te danken aan het enthousiasme van de leden, die er alles voor over hadden om oefenwedstrijden te spelen, en zoodoende gesterkt in de competitiewedstrijden uitkwamen. Met een dergelijk enthousiasme zal de D.S.H.C. zich steeds een haar waardige plaats kunnen verzekeren.
Op initiatief van Delft kwam men inzake de interacademiale hockey-dag tot een definitieve regeling. Deze wedstrijddag zal in den vervolge georganiseerd en vastgesteld worden door de Ned. Hockey- en Bandybond, en wel op de terreinen te Waalsdorp, terwijl de spelers

na afloop, om beurten als gasten van één der corpora, op de Societeit Phoenix vereenigd zullen worden.
Dit jaar werd de Hockey-dag een succes voor Delft, dat met drie elftallen deelnam, terwijl Utrecht, Rotterdam, Wageningen en Leiden ieder met één elftal uitkwamen. De eindstrijd werd met 2—0 door Delft I van Leiden gewonnen.
Veel spelers vereenigden zich na afloop op de Societeit Phoenix aan een gezellig diner, waaraan de „Kadans" haar onvolprezen medewerking verleende.
In den groentijd werd met eenige candidaat-leden geoefend, waarbij bleek, dat er nieuwe krachten zijn, die in de toekomst hopenlijk in staat zullen blijken de D.S.H.C. te steunen.
Aan den Hollandschen hockey-dag op 11 October te Waalsdorp gehouden, werd met succes deelgenomen. In de demifinale moest het lot beslissen; na gelijk spel met H.O.C. werd laatstgenoemde overwinnaar.
Het nieuwe seizoen kan met het volste vertrouwen tegemoet gezien worden.
Door het uittreden van de heeren Schröder, Jessurun en de Graaf stelde het Bestuur zich 5 October als volgt samen:

J. E. Simon van Leeuwen, President.
R. E. Laman Trip, Secretaris.
W. E. R. van Herwijnen, Thesaurier.
Tj. James, Commissaris A.
G. C. van Wageningen, Commissaris B.

ONGETWIJFELD kunnen we tevreden zijn over ons eerste verslag, dat een plaatsje in den Almanak vindt. Het vorige jaar reeds werd door velen een verslag van deze jonge vereeniging verwacht; nu is deze verwachting tot werkelijkheid geworden. Het jaar werd ingezet met het uitreiken van een diploma van eerelidmaatschap aan den heer R. Wyss, te Bern, die steeds de onovertrefbare leider van onze zomertochten is geweest.

Op 14 October waren vele leden der D. S. A. C. aanwezig bij de lezing, die mevrouw Noll. Hasenclever in den Haag hield over de Monte Rosa Ostwand. De heer Ph. Visser hield op 23 October een lezing in de Stads Doelen over klimmen in de Alpen en de a.s. Karakorum expeditie. Helaas genoot slechts een betrekkelijk klein aantal leden van deze buitengewoon interessante lezing. Op 25 October had in den Haag een ledenvergadering van de N. A. V. plaats, gevolgd door een diner ter eere van den heer en mevrouw Visser, die de week daarop naar de Karakorum zouden vertrekken. Behalve twee leden van het bestuur namen nog zeven anderen deel aan dit diner.

Eind October werd het bestuur een afschrift van het

Carel-Carp fonds gezonden. Er kan hier nogmaals op gewezen worden, hoezeer wij deze daad van de familie Carp op prijs stellen, daar zij ten eerste de naam van onzen enthousiasten oud-voorzitter zal hooghouden en ten tweede een grooter aantal jonge menschen in staat stelt van de bergen te kunnen genieten.
Van 2—14 Januari had de wintertocht plaats naar Klosters, waar onder leiding van Dr. Henry Hoek een skicursus werd gehouden; de plannen daartoe waren op de vergadering van 3 December besproken. Deze tocht waaraan negen leden deelnamen, kenmerkte zich door een buitengewoon prettige en sportieve stemming. Ondanks de weinige sneeuw werd er veel en serieus geoefend.
Op 14 Februari had een bestuursvergadering der N.A.V. plaats, waarop werd besloten de bijdrage per lid van de D. S. A. C., van vier gulden op drie gulden te verminderen. Dit is van groote beteekenis voor den finantieelen bloei der vereeniging en we zijn het bestuur der N. A. V. veel dank verschuldigd voor deze tegemoetkoming. Op 17 Mei werd een algemeene vergadering gehouden ter bespreking van den zomertocht.
Wegens uittreden van de heeren V. G. H. Kersten en C. W. André de la Porte stelde het Bestuur zich als volgt samen:

C. van Holthe, President.
F. J. Philips, Secretaris.
J. J. F. Roghair van Rijn, Thesaurier.
H. J. Kist, Vice-President.
E. W. Suringar, Vice-Secretaris.

De zomertocht werd gehouden van 12 tot 24 Juli in de Dupuis-hut in het Trient gebied, evenals vorige jaren weer onder de buitengewone leiding van den heer R. Wyss uit Bern en dezelfde gidsen van den vorigen cursus. Deze tocht waaraan behalve elf leden nog twee introducee's deelnamen is zeer geslaagd te

noemen. Het voorgenomen programma werd afgewerkt, met uitzondering van den tocht naar de Aiguille d'Argentières, daar wegens slecht weer halverwege teruggekeerd moest worden. Aan het einde van den tocht had een genoegelijk diner plaats in het uitgangspunt Champex, waarbij allen van hun enthousiasme voor de bergen getuigden en niemand van Wyss en de gidsen afscheid nam, zonder een hartelijk „auf wiedersehen". Op Donderdag 22 October had een algemeene vergadering plaats waarna het Bestuur zich als volgt samenstelde:

C. van Holthe, President.
F. J. Philips, Secretaris.
J. J. F. Roghair van Rijn, Thesaurier.
W. B. Kloos, Vice-President.
J. W. van Woensel Kooy, Vice-Secretaris.

Aangevraagd is de erkenning als Corpsvereeniging, gezien den toenemenden bloei der vereeniging, die zich naast het enthousiasme, uit in het steeds stijgende aantal leden. Op het programma staat weer een skicursus onder leiding van Dr. Hoek naar het in Graubünden gelegen Savognin. Alles wijst er op dat we met gegrond vertrouwen de toekomst tegemoet kunnen zien en we willen de hoop uitspreken dat er binnenkort een Corpsvereeniging meer moge zijn die den naam van het D. S. C. in het buitenland in letterlijken zin hoog zal houden.

DELFTSCHE STUDENTEN VOETBALCLUB

NA eenige jaren van glorierijk gestorven zijn, werd op Maandag 7 April 1924 in een bespreking op de Societeit Phoenix besloten tot het weer oprichten van de „Delftsche Studenten Voetbalclub". In deze bespreking werd een Bestuur gekozen, waarin zitting namen:

M. van der Lee, President.
A. F. Kremer, Secretaris.
E. Ch. Campioni, Thesaurier.

Reeds dadelijk gaven zich een 30-tal leden op, welk aantal, nu, October 1925, tot ongeveer 80 geklommen is.
Er werden het afgeloopen vereenigingsjaar eenige wedstrijden gespeeld tegen Leiden, Rotterdam en Concordiacombinaties.
De wedstrijden in Delft hadden alle plaats op het Concordia-terrein, dat steeds welwillend door de voetbalvereeniging „Concordia" aan de D. S. V. C. werd afgestaan.
In Februari 1925 hadden in Amsterdam de interacademiale voetbalwedstrijden plaats om den zilveren wisselbeker, geschonken door de voetbalvereeniging „De Nederlandsche Corinthians". Delft lootte in de eerste ronde vrij, speelde in de 2e ronde gelijk (2—2) tegen Leiden, maar won bij loting en kwam dus voor de derde achtereenvolgende keer in den eindstrijd, die tegen Amsterdam gespeeld werd. Amsterdam, dat op interacademiaal voetbalgebied nog nooit iets gepresteerd had, zag kans om met 1—0 te winnen en kreeg de fraaie wisselbeker voor een jaar in haar bezit.

Op 8 Juli 1925 werd in Utrecht besloten tot de oprichting van den Nederlandschen Studenten Voetbalbond, waarbij de N.V.B. de leiding op zich nam. De D.S.V.C. was op deze vergadering vertegenwoordigd door den heer M. van der Lee. Er werd overeengekomen tot het verspelen van een voetbalcompetitie tusschen de teams van de zeven verschillende corpora. Groningen trok zich echter later terug.
Op Zaterdag 10 October werd de D.S.V.C. door haar President en Secretaris vertegenwoordigd bij de receptie van het dien dag 40 jaar bestaande Concordia.
Op Woensdag 14 October werd de eerste wedstrijd voor de competitie gespeeld en wel in Delft tusschen Delft en Amsterdam. Delft zette deze reeks van wedstrijden goed in door met 2—1 te winnen.
Het Bestuur werd voor het komende vereenigingsjaar als volgt samengesteld:

M. van der Lee, President.
A. F. Kremer, Secretaris, Markt 9.
E. Ch. Campioni, Thesaurier.
H. P. J. van Ketwich Verschuur, } Commissarissen.
P. J. C. Vos, }

Moge het getuige zijn van een succesvol optreden van de D.S.V.C. in de competitie van de N.St.V.B. en bij de interacademiale voetbalwedstrijden, die dit komende jaar in Wageningen gehouden zullen worden.

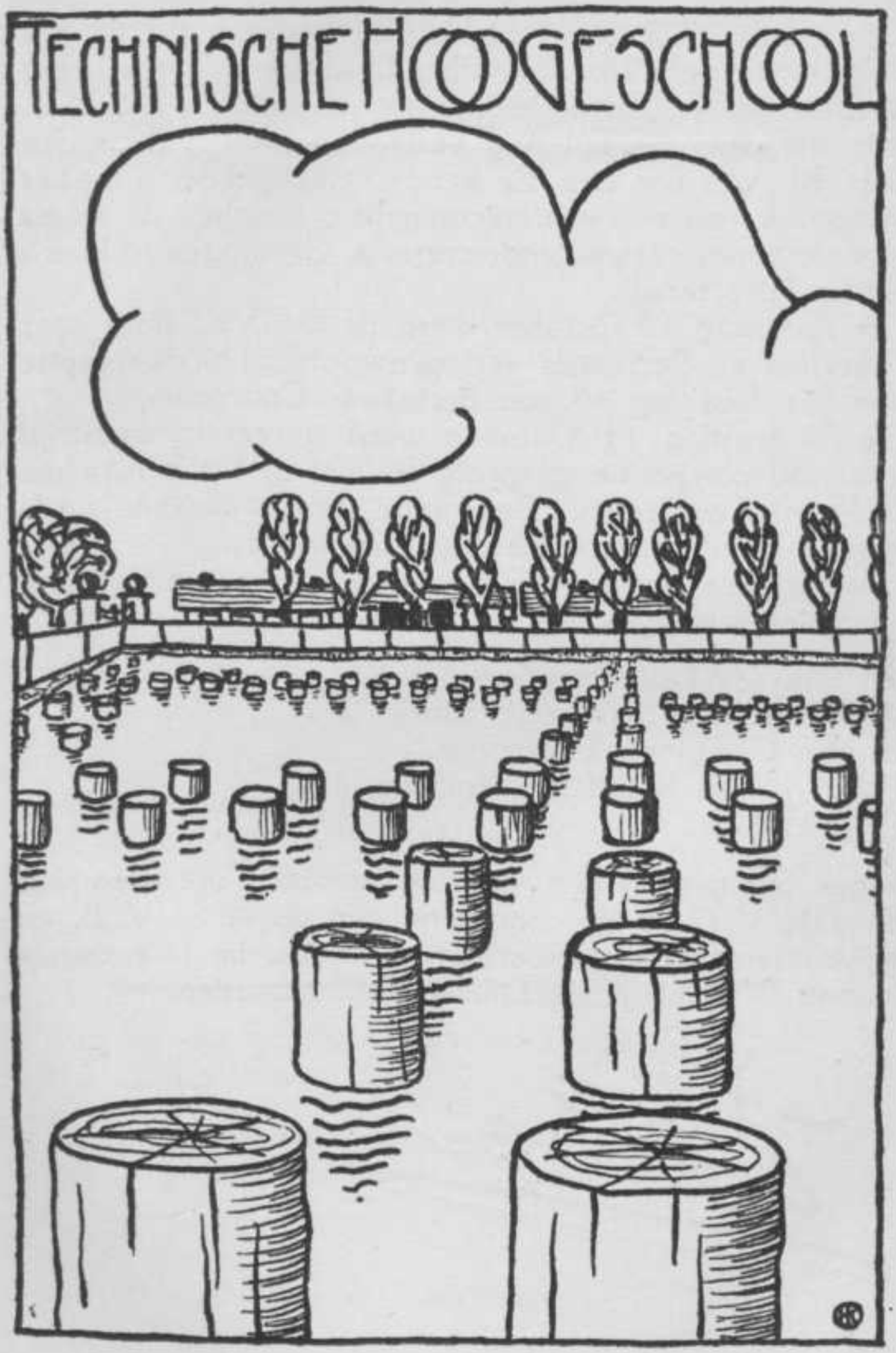
TECHNISCHE HOOGESCHOOL

COLLEGE VAN CURATOREN.

Dr. ir. J. Kraus, Voorzitter.
Mr. dr. W. H. Nolens.
A. W. F. Idenburg.
Ir. J. F. de Vogel.
Mr. G. van Baren.

SECRETARIS VAN CURATOREN.

Jhr. ir. H. Strick van Linschoten.

RECTOR-MAGNIFICUS.

Dr. ir. G. van Iterson Jr.

SECRETARIS VAN DEN SENAAT.

Ir. W. H. L. Janssen van Raay.

COLLEGE VAN RECTOR MAGNIFICUS EN ASSESSOREN.

Dr. ir. G. van Iterson Jr., Rector-Magnificus.
Dr. J. H. Valckenier Kips.
Ir. J. A. G. van der Steur.
C. Feldmann.
Ir. N. C. Kist.
E. J. Vossnack.
Ir. J. A. Grutterink.
Dr. ir. H. I. Waterman, Secretaris.

COMMISSIE VAN OVERLEG MET DE STUDENTEN.

Dr. ir. G. van Iterson Jr., Voorzitter.
Dr. J. H. Valckenier Kips.
Ir. N. C. Kist.
Ir. J. A. G. van der Steur.
L. A. van Royen.
E. J. Vossnack.
C. Feldmann.
Dr. ir. H. I. Waterman.
Ir. J. A. Grutterink.

VOORZITTERS EN SECRETARISSEN VAN DE AFDEELINGEN.

1e. van de afdeeling der Algemeene Wetenschappen:
Dr. J. H. Valckenier Kips en Dr. C. H. van Os.

2e. van de afdeeling der Weg- en Waterbouwkunde:
Ir. N. C. Kist en Ir. G. H. de Vries Broekman.

3e. van de afdeeling der Bouwkunde:
Ir. J. A. G. van der Steur en Ir. G. Diehl.

4e. van de afdeeling der Werktuigbouwkunde en Scheepsbouwkunde:
E. J. Vossnack en Ir. C. M. van Wijngaarden.

5e. van de afdeeling der Electrotechniek:
C. Feldmann en Ir. C. L. van der Bilt.

6e. van de afdeeling der Scheikundige Technologie:
Dr. ir. H. I. Waterman en Dr. ir. A. J. Kluyver.

7e. van de afdeeling der Mijnbouwkunde:
Ir. J. A. Grutterink en Dr. ir. H. A. Brouwer.

HOOGLEERAREN.

AFDEELING DER ALGEMEENE WETENSCHAPPEN.

A. F. Gips, Het handteekenen en de geschiedenis der schilder- en beeldhouwkunst. Den Haag, Frankenstraat 11.
Tel. 51892

Ir. W. H. L. Janssen van Raay, De zuivere en toegepaste wiskunde en de mechanica. Oude Delft 180.

Dr. J. H. Valckenier Kips (Voorzitter), Het staatsrecht, het administratief recht (met uitzondering van de arbeids- en fabriekswetgeving en het mijnrecht) en het handelsrecht. v. Leeuwenhoeksingel 23.

Dr. L. H. Siertsema, De theoretische en toegepaste natuurkunde. Noordeinde 20/22.
Tel. 398

J. G. C. Volmer, De staathuishoudkunde en de bedrijfsleer en het boekhouden. 's-Gravenhage, Hugo de Grootstraat 26.

Dr. M. de Haas, De theoretische en toegepaste natuurkunde. Voorstraat 94.
Tel. 568

Dr. W. A. Versluys, De zuivere en toegepaste wiskunde en de mechanica. Rotterdamscheweg 123.
Tel. 981

Dr. F. Schuh, De zuivere en toegepaste wiskunde en de mechanica. 's-Gravenhage, v. Boetzelaerlaan 28.

H. J. van Veen, De zuivere en toegepaste wiskunde en de mechanica. Rotterdamscheweg 129.

Dr. H. Bremekamp, De zuivere en toegepaste wiskunde en de mechanica, Rotterdamscheweg 115.
Tel. 952

Dr. J. G. Rutgers, De zuivere en toegepaste wiskunde en de mechanica. 's-Gravenhage, Van den Eijndestraat 8.
Tel. 52903

Dr. ir. J. A. Schouten, De zuivere en toegepaste wiskunde en de mechanica. Rotterdamscheweg 111.
Tel. 692

Dr. A. D. Fokker, De theoretische en toegepaste natuurkunde. Rotterdamscheweg 119.
Tel. 211

Dr. C. H. van Os (Secretaris), De zuivere en toegep. wiskunde en de mechanica. 's-Gravenhage, Meezenlaan 22.

AFDEELING DER WEG- EN WATERBOUWKUNDE.

Ir. J. Nelemans, De waterbouwkunde en de brugbouw.
's-Gravenhage, Groothertoginnelaan 118.
Tel. 36109

Ir. H. J. Heuvelink, Het landmeten, het waterpassen en de geodesie. Kanaalweg 5.
Tel. 104

Ir. G. H. de Vries Broekman (Secretaris), De aanleg en exploitatie van wegen en de theoretische hydraulica.
Nieuwe Plantage 57.
Tel. 173

Ir. N. C. Kist (Voorz.), De brugbouw en de leer van belangrijke ijzerconstructies. 's-Gravenhage, Statenlaan 117.
Tel. 50714

Ir. J. Haringhuizen, De waterbouwkunde.
Van Leeuwenhoeksingel 22.
Tel. 569

Ir. G. H. van Mourik Broekman. De waterbouwkunde.
Hotel Wilhelmina.

Ir. Chr. K. Visser, De kennis en het onderzoek van bouwstoffen, de rioleering en watervoorziening en het maken van bestekken en begrootingen. Julianalaan 1.
Tel. 676

Ir. A. S. Buisman (tijdens den cursus 1925/1926 met verlof). Vervanger: *Prof. ir. J. Klopper,* De toegepaste mechanica. 's-Gravenhage, Nachtegaallaan 16.
Tel. 32609

Ir. J. A. Bakker (Buitengewoon hoogleeraar), De leer van het gewapend beton. Rotterdam, Rozenburglaan 52*b*.
Tel. 2150

AFDEELING DER BOUWKUNDE.

H. Evers, De architectuur met inbegrip van de geschiedenis der bouwkunst. Hugo de Grootstraat 1.
Tel. 931

T. K. L. Sluyterman, De decoratieve kunst en het ornamentteekenen. Adres voorloopig: Oude Delft 75.
Tel. 673

A. W. M. Odé, Het boetseeren en de beeldhouwkunst.
Rotterdamscheweg 107.

Ir. J. A. G. van der Steur (Voorzitter), De architectuur.
Noordeinde 21.
Tel. 140

Ir. J. G. Wattjes, De architectuur. Rijswijk, Frederiksl. 30.

Ir. G. Diehl (Secretaris), De architectuur. N. Plantage 85.
Tel. 914

Ir. M. J. Granpré Molière, De architectuur.
Oranje-Plantage 29.

Ir. R. L. A. Schoemaker, De architectuur. Julianalaan 16.
Tel. 588

AFDEELING DER WERKTUIGBOUWKUNDE EN SCHEEPSBOUWKUNDE.

Ir. J. C. Dijxhoorn, De werktuigbouwkunde.
Rotterdamsche weg 7.
Tel. 161

L. A. van Royen, De mechanische technologie.
's-Gravenhage, Riouwstraat 133.

P. Meyer, De werktuigbouwkunde. Heemskerkstraat 19.
Tel. 677

N. Kal, De scheepsbouwkunde. Poortlandlaan 92.

Ir. G. Brouwer, De werktuigbouwkunde.
Rijswijk, Regentesselaan 4.
Tel. R. 117

J. C. Andriessen, De werktuigbouwkunde.
Rijswijk, Nassaukade 29.

E. J. Vossnack (Voorzitter), De scheepsbouwkunde.
Rotterdamscheweg 105.
Tel. 441

Ir. F. Westendorp, De werktuigbouwkunde.
Rotterdamscheweg 99.
Tel. 733

Ir. E. C. von Pritzelwitz van der Horst, De werktuigbouwkunde.
Poortlandlaan 82.
Tel. 1041

Ir. D. Dresden, De mechanische technologie.
's-Gravenhage, Ten Hovestraat 75.
Tel. 50331

Ir. C. B. Biezeno, De toegepaste mechanica.
Nieuwelaan 30b.
Tel. 697

Ir. C. M. van Wijngaarden (Secretaris), De werktuigbouwkunde.
Van Leeuwenhoeksingel 31.
Tel. 186

Dr. J. M. Burgers, De aërodynamica, hydrodynamica en hare toepassingen.
Fabritiusstraat 29.

Ir. I. P. de Vooys (Buitengewoon hoogleeraar), De mechanische technologie.
's-Gravenhage, Verhulststraat 53.
Tel. 35271

AFDEELING DER ELECTROTECHNIEK.

C. *Feldmann* (Voorzitter), De electrotechniek.
Rotterdamscheweg 101.
Tel. 302

Ir. C. L. van der Bilt (Secretaris), De electrotechniek.
's Gravenhage, Nassaulaan 11a.
Tel. 14808

Dr. Ing. ir. H. S. Hallo, De electrotechniek.
Rotterdamscheweg 103.
Tel. 539

Jhr. Dr. G. J. Elias, De electrotechniek. Oude Delft 157.
Tel. 778

Ir. E. J. F. Thierens, De electrotechniek. Mijnbouwstr. 1.

AFDEELING DER SCHEIKUNDIGE TECHNOLOGIE.

Dr. ir. J. Böeseken, De organische scheikunde en hare toepassingen. Phoenixstraat 27.

Ir. P. D. C. Kley, De mikrochemie en metallographie.
's Gravenhage, Weteringkade 118.

Ir. H. ter Meulen, De analytische scheikunde en de scheikunde der bouwstoffen. Oude Delft 49.
Tel. 192

Dr. W. Reinders, De physische scheikunde.
Rotterdamscheweg 121.
Tel. 816

Dr. ir. G. van Iterson Jr., De mikroskopische anatomie.
Hertog Govertkade 12.
Tel. 188

Dr. J. G. Sleeswijk, arts, De technische hygiëne.
's-Gravenhage, Frankenstraat 32.
Tel. 52013

Dr. F. E. C. Scheffer, De anorganische scheikunde.
's-Gravenhage, Willemstraat 73.

Dr. ir. A. J. Kluyver (Secretaris), De algemeene en toegepaste mikrobiologie. Nieuwelaan 1a.
Tel. 121

Dr. ir. H. I. Waterman (Voorzitter), De scheikundige technologie. Nieuwe Plantage 120.
Tel. 40

Dr. ir. C. J. van Nieuwenburg, De analytische scheikunde en de scheikunde der bouwstoffen. Rotterd. weg 135.
Tel. 858

Dr. A. M. A. A. Steger, (Buitengewoon hoogleeraar), De technologie der oliën en vetten.
's-Gravenhage, Juliana van Stolbergplein 19.
Tel. 71025

Ir. G. A. Brender à Brandis, (Buitengewoon hoogleeraar). De technologie der brandstoffen.
's-Gravenhage, Nieuwe Parklaan 125.
Tel. 70066

AFDEELING DER MIJNBOUWKUNDE.

Dr. G. A. F. Molengraaff, De delfstof- en aardkunde.
Oranje Plantage 1.
Tel. 1040

Ir. S. J. Vermaes, De metallurgie en de docimasie.
Oude Delft 174.
Tel. 299

Ir. J. A. Grutterink (Voorz.), De delfstof- en aardkunde.
's-Gravenhage, v. Bleiswijkstraat 139.
Tel. 51742

Dr. ir. H. A. Brouwer (Secretaris), De historische geologie en palaeontologie. 's-Gravenhage, Nachtegaalpl. 14.

HOOGLEERAAR OP NON-ACTIVITEIT.

Dr. J. A. Veraart, 's-Gravenhage, Laan van Meerdervoort 306. Tel. 32125.

OUD-HOOGLEERAREN.

	Jaar van aftreding.
Dr. ir. J. Kraus, Nassauplein 33, 's-Gravenhage.	1905
Dr. H. de Vries, Hoogleeraar Gem. Univ., A'dam.	1907
Dr. S. Hoogewerff, Kleinhuize, Wassenaar.	1907
Dr. A. Smits, Hoogl. Gemeent. Universiteit, A'dam.	1908
Mr. Dr. C. A. Verrijn Stuart, Hoogleeraar Rijks-Universiteit, Utrecht.	1909
Ir. F. K. Th. van Iterson, Lid van de Directie der Staatsmijnen Heerlen.	1913
Dr. J. A. Barrau, Hoogleeraar Rijks Universiteit, Groningen.	1913

	Jaar van aftreding.
M. Clément, Mont St. Martin, Longwy Meurthe et Mosselle, Frankrijk.	1913
Dr. G. Schouten, Pansierstraat 4, Scheveningen	1914
J. A. van der Kloes, Nieuwe Plantage 60, Delft.	1915
Mr. D. van Blom, Hoogleeraar Rijks Un., Leiden.	1916
Ir. I. Franco, Hoofdingenieur Werktuigkundige, Chef van den Dienst van Tractie en Materieel bij de Nederlandsche Spoorwegen te Utrecht.	1916
Ir. S. G. Everts, Stadhoudersplein 29, 's-Gravenh.	1917
Mr. P. J. M. Aalberse, 's-Gravenhage.	1918
Ir. C. W. Weys, Prinsevinkenpark 8, 's-Gravenh.	1919
Ir. J. Klopper, Rector-Magnificus der Indische Technische Hoogeschool. Bandoeng.	1919
Dr. ir. M. W. Beijerinck, Gorssel.	1921
Dr. C. P. Holst Gzn, Schev. laan 147, 's-Gravenh.	1922
Dr. W. J. de Haas, Hoogl. Rijks-Univers. Leiden.	1922
Ir. G. J. van Swaay, Nieuwe Parklaan 75, 's-Gravenh.	1922
Ir. W. P. Smit, Anna van Saxenstr. 29, 's-Grav.	1923
Ir. J. F. Klinkhamer, van Aerssenstraat 9, 's-Grav.	1924
Ir. W. K. Behrens, Phoenixstraat 23, Delft.	1924
Ir. W. A. Knol, Stadhoudersplein 9, 's-Gravenh.	1925

LECTOREN.

AFDEELING DER ALGEMEENE WETENSCHAPPEN.

E. J. Bruins, Het handteekenen. Vermeerstraat 3.
Ir. H. C. Volkers, De toegep. natuurkunde. Oostsingel 52.
C. J. Marcus arts, De beginselen der verbandleer en eerste hulp bij ongelukken.
's-Gravenhage, Willem de Zwijgerlaan 47.
J. G. Berck, De ijk. Rotterdam, Essenburgstraat 5.

AFDEELING DER BOUWKUNDE.

A. van der Lee, De architectuur. Hertog Govertkade 9.
W. Bettink, De architectuur. Haagweg 42.

AFDEELING DER WERKTUIGBOUWKUNDE ENZ.

G.H.W. van Aken, De werktuigbouwkunde. Hooikade 15.
J. Kamermans, Idem. Coenderstraat 7[1].
Ir. C. Thoms, Idem. Delfgauwscheweg 193.
Dr. ing. H. Hencky. De toegepaste mechanica.
Fabritiusstraat 27.

AFDEELING DER SCHEIKUNDIGE TECHNOLOGIE.

Ir. J. van den Berg, De anal. scheik. Oranje Plantage 31.
Dr. G. Meijer, De anorganische scheikunde.
Wassenaar, Leidschestraatweg 59b.
Ir. H. Gravestein, De mikrochemie. Rijswijk, Kerklaan 101.

PRIVAAT-DOCENTEN.

Dr. A. Toxopeüs, De elliptische functiën.
's-Gravenhage, Fahrenheitstraat 563.

J. B. Kerpestein, De Spaansche taal en letterkunde.
Voorburg, Oosteinde 5d.

Prof. Dr. ir. P. E. Verkade, Bijzondere onderwerpen van de organische scheikunde. R'dam, Mathenesserlaan 199.

Dr. ir. A. van Rossem, De rubberchemie en rubbertechnologie. Kanaalweg 10.

Ir. H. W. L. Brückman, De theorie, beschrijving en ijking van electriciteitsmeters. Voorstraat 19.

Ir. J. C. Arkenbout Schokker, Bijzondere onderwerpen betreffende de voortstuwing en de bewegingen op zee van schepen. 's-Gravenhage, Verhulststraat 4.

Dr. ir. J. P. Pfeiffer, Het technisch wetenschappelijk onderzoek van hout. Julianalaan 10.

Dr. Ir. H. C. J. H. Gelissen, De chemie en technologie der bleekmiddelen. Rijswijk, Prinsesselaan 10.

ASSISTENTEN. *)

AFDEELING DER ALGEMEENE WETENSCHAPPEN.

R. Boom, De zuivere en toegepaste wiskunde. Simonsstraat 60.
W. Th. Bousché, Idem. 's-Gravenh., Boksdoornstr. 59.
Ir. J. G. C. Hofsteede, Idem. Prins Mauritsstraat 44.
Dr. A.C. v. Rijn v. Alkemade, Idem. W. de Zwijgerstr. 1.
Ir. C. Voogd, Idem. Gasthuislaan 39.
Dr. H. Looman, De zuivere en toegepaste wiskunde en de theoretische mechanica. Piet Heinstraat 62.
Mevr. Ir. M. E. Stellwag-Bes, De theor. en toegepaste natuurkunde. Oude Delft 253.
Mej. Dr. H. J. van Leeuwen, Idem. 's-Grav. Bentinckstr. 28.
**A. C. S. van Heel*, Idem. van de Spiegelstraat 1.
Mej. Ir. N. H. J. M. Voogd, Idem. Rotterdam, Dijkstr. 69a.
Ir. W. J. Couvée, Idem. Maerten Trompstraat 28.

AFDEELING DER WEG- EN WATERBOUWKUNDE.

**Ir. T. Hoekstra*, De waterbouwkunde. 's-Gravenhage, Kon. Emmakade 193.
**Ir. L. V. Joekes*, Idem. 's-Gravenh., Valkenboschkade 358.
A. J. Mulder, Idem. Maerten Trompstraat 34.
B. Helweg, De aanleg en exploitatie van wegen en de brugbouw. Raadhuisstraat 8.
A. van de Ruit, De brugbouw en de ijzerconstructie. Poortlandlaan 62.
Ir. W. Schermerhorn, Het landmeten, het waterpassen en de geodesie. Heemskerkstraat 20.
Ir. A. J. Buurman, Idem. Poortlandlaan 34.
Ir. J. P. Crompvoets, De kennis en het onderzoek van bouwstoffen. 's-Gravenhage, van Boetzelaerlaan 38.
W. S. Volkers, Idem. 's-Gravenhage, Eschdoornstraat 3.
Ir. J. H. F. Sollewijn Gelpke, De toegepaste mechanica. 's-Gravenhage, Sleedoornstraat 82.

---

* De assistenten bij wier naam een * is geplaatst zijn hoofdassistenten.

AFDEELING DER BOUWKUNDE.

N.C.H.M.v.d.Drift, De architectuur, Oranje-Plantage 35.
Th. C. Hekker, Idem. Maerten Trompstr. 3.
L. C. Kalis, Idem. Poortlandlaan 84.
J. B. Lürsen, Idem. 's-Gravenhage, Goudsbloemlaan 130.
Mej. A. M. A. de Rooy, Idem. Koornmarkt 35.
C. W. J. Schorteldoek, Idem. Nieuwe Plantage 55.
J. C. Speelman, Idem. Rijswijk (Z.-H.), Oranjelaan 5.
J. D. Terborgh, Idem. Simonsstraat 54.
Ir. W. de Vrind, Idem. 's-Gravenhage, Nieuwe Uitleg 9.
Ir. M. Th. Elout, Idem. 's-Gravenhage, Ligusterstraat 27.
Ir. H. T. Zwiers, Idem. Willem de Zwijgerstraat 24.
H. J. Etienne, Het boetseeren. van de Spiegelstraat 34.
Mej. J. B. Mouton, De decoratieve kunst.
's-Gravenhage, Nassau Dillenburgstraat 40.

AFDEELING DER WERKTUIG- EN SCHEEPSBOUWKUNDE.

**Ir. G. D. Boerlage*, De werktuigbouwkunde.
Rijswijk (Z.-H.), Oranjelaan 40.
S. van den Broek, Idem. Fred. Hendrikstraat 13.
E. J. Buiskool, Idem. Hypolitusbuurt 19.
Ir. W. F. Godin, Idem. 's-Gravenhage, Weimarstr. 215.
J. M. Homs, Idem. Rotterdam, Almondestraat 84a.
Ir. P. H. Wijtman, Idem. Hugo de Grootstraat 58.
Ir. P. A. Vos van Zalingen, Idem.
's-Gravenhage, 2de Schuytstraat 340.
Ir. G. P. de Haas, Idem. Voorstraat 94.
N. van der Ree, Idem. Delfgauwscheweg 217[7].
P. Richardus, Idem. Poortlandlaan 24.
J. van Suylen, Idem. Rijswijk, Verhagen Metmanstr. 53.
Ir. E. Struijk, Idem. Poortlandlaan 14.
G. Phaff, De mech. technol. Delfgauwscheweg 217/14.
**Ir. J. C. Arkenbout Schokker*, De scheepsbouwkunde.
's Gravenhage, Verhulststraat 4.
K. van Gorp, Idem. Schiedam, Westvest 6.

H. W. Krijgsman, Idem. Rotterdam, Jagthuisstraat 12.
Ir. R. J. Legger, De toegepaste mechanica.
v. Leeuwenhoeksingel 18.
J. J. Koch, Idem. Noordeinde 42a.
Dr. ir. B. G. van der Hegge Zijnen, De aërodynamica en hydrodynamica. v. Leeuwenhoeksingel 16.

AFDEELING DER ELECTROTECHNIEK.

Ir. M. Peekema, De electrotechniek. Brab. Turfmarkt 63a.
Ir. R. Baggerman, Idem. v. Leeuwenhoeksingel 2.
Ir. R. H. Borkent, Idem. Spoorsingel 4.
Ir. P. J. M. J. van Hellenberg Hubar, Idem.
's Gravenhage, Corn. Speelmanstraat 18.
Ir. J. M. Steegstra, Idem. Fabritiusstraat 13.
Ir. J. K. Wijmans, Idem. 's Gravenhage, Palmboomstr. 5.
J. L. de Roos, Idem. 's Gravenhage, Weimarstraat 3.

AFDEELING DER SCHEIKUNDIGE TECHNOLOGIE.

Ir. K. W. H. Leeflang, De algemeene en toegepaste mikrobiologie. Oude Delft 145.
**Dr. ir. J. P. Pfeiffer*, De technische botanie. Julianalaan 10.
Ir. H. Eilers, Idem. 's-Gravenhage, Nicolaïstraat 56.
Mej. A. S. G. Meyer, Idem. Heemskerkstraat 19.
L. M. van der Valk Jr., De plantenchemie.
's-Gravenhage, Steynlaan 32.
Ir. J. G. Hofman, De mikrochemie. R'dam, Nesserdijk 404.
**B. V. Smolensky*, De metallographie. Oude Delft 12b.
H. Kley, Idem. 's Gravenhage, Weteringkade 118.
**Dr. ir. F. W. Hisschemöller*, De analytische scheikunde.
Kloosterkade 216.
Mej. ir. G. F. M. J. van Gelder, Idem. N. Plantage 72.
Ir. R. Levison, Idem. Rotterdam, Hooidrift 110.
Mej. ir. G. P. de Groot, Idem. 's Grav., Gr. Hertog.laan 134.
Ir. J. Araten, Idem. Corn. Trompstraat 25.
Mej. ir. L. T. A. A. de Lange Boom, Idem. Choorstraat 3.

Mej. ir. G. A. Neeb, Idem. Heemskerkstraat 17.
Ir. N. Schuitemaker, Idem. 's-Grav. Jan v. Riebeekstr. 83.
Mej. ir. H, J. Ravenswaay, Idem. Poortlandlaan 31.
**Ir. J. Groot*, De scheikundige technologie. Oude Delft 170.
Ir. E. L. Oberg, Idem. 's-Grav., 2e de Carpentierstr. 189.
Dr. ir. F. J. Nellensteyn, Idem. Corn. Trompstraat 15.
Ir. J. N. J. Perquin, Idem. Leiden, Breestraat 45.
Ir. J. S. Doting, Idem. Rotterdam, van Weelstraat 8b.
**Ir. J. van Loon*, De technologie der oliën en vetten.
's-Gravenhage, de Carpentierstraat 168.
Ir. M. Vlasblom, Idem. . . . . .
**Ir. A. J. van Peski*, De organische scheikunde.
's-Gravenhage, Sleedoornstraat 27.
Dr. ir. H. Hartman, Idem. Koornmarkt 87.
Ir. C. van Rede, Idem. Nieuwe Plantage 81.
Ir. B. B. C. Felix, Idem. Nieuwelaan 60.
Ir. S. L. Langedijk, Idem. Spoorsingel 30.
Ir. C. J. Maan, Idem. Vlaardingen, Oosthavenkade 7.
Ir. N. B. van Went, De anorganische scheikunde.
Leiden, Hooigracht 3.
Mej. ir. A. E. Korvezee, Idem. Corn. Trompstraat 73.
Ir. G. F. L. Baron van Utenhove, Idem.
's-Gravenhage, Malakkastraat 36.
**Dr. ir. H. Limburg*, De physische scheikunde.
Delfgauwscheweg 101.
Ir. P. Dingemans, Idem. Voorstraat 80.
A. Klinkenberg, Idem. Heemskerkstraat 22.
Ir. T. W. A. Borgesius, De technische hygiëne.
Laan van Altena 27.
Mej. ir. L. J. M. Storm, Idem.
's-Gravenhage, Columbusstraat 239.

AFDEELING DER MIJNBOUWKUNDE.

J. F. Vaes, De delfstofkunde. R'dam, Mathenesserl. 284.
Ir. W. de Jong, Idem. Poortlandlaan 80.
Ir. C. H. Edelman, Idem. Rotterdam, Teilingerstr. 50b.

G. P. H. van Musschenbroek, De ertskunde.
's-Gravenhage, Hendrik van Deventerstraat 29.
Ir. C. Schouten, Idem. Rotterdamscheweg 224.
Ir. L. L. J. baron van Lijnden, De docimasie en de metallurgie. 's-Gravenhage, Denneweg 118a.
W. J. R. Lanzing, Idem. Koornmarkt 25.
. . . . . De mijnkunde. . . . . .
. . . . . Het mijnmeten en karteeren. . . . . .
**Ir. F. J. Faber,* De geologie. 's-Gravenh., Marconistr. 71.
R. W. van Bemmelen, De historische geologie en de palaeontologie. Willem de Zwijgerstraat 10.
Ir. Tan Sin Hok. Idem.
's-Gravenhage, Louise de Colignystraat 128.

BIBLIOTHEEK (DOELENSTRAAT, Telefoon 668).

Dr. ir. A. Korevaar, Bibliothecaris. Rotterdamscheweg 4.
H. Jager, Conservator. Fabritiusstraat 15.
Mej. S. J. van den Berg, Wetensch. assist. N. Plantage 93.
C. van Os, Concierge I. Doelenstraat 75.

ADMINISTRATIE (OUDE DELFT 95, Tel. 137, 842).

J. J. Breedveld, Administrateur,
Rijswijk (Z.-H.), van Vredenburchweg 79.
N. van den Berge, Administratiefambtenaar. Oude Delft 93.
G. C. Gulbrandsen, Idem. Coenderstraat 36.

HOOFDGEBOUW (OUDE DELFT 95, Tel. 11).

W. B. Esseling, Concierge I. Oude Delft 93.

GEBOUWEN AAN DEN ROTTERDAMSCHEN WEG BIJ DE JAFFALAAN (Telefoon 672).

Prof. dr. ir. J. A. Schouten, beheerder.

L. H. Schalker, Concierge I. Jaffalaan 162.

GEBOUW VOOR WEG- EN WATERBOUWKUNDE (OOSTPLANTSOEN 25, Telefoon 132).

Prof. ir. J. Haringhuizen, beheerder.

A. Bloklander, Concierge I. Verversdijk 56.

GEBOUW VOOR KENNIS EN ONDERZOEK VAN BOUWSTOFFEN (MIJNBOUWSTR. Telefoon 515).

Prof. ir. Chr. K. Visser, beheerder.

H. Oosterhoff, Amanuensis. Schoolstraat 8.

GEBOUW VOOR DECORATIEVE KUNST (OUDE DELFT 75, Tel. 673).

Prof. T. K. L. Sluyterman, beheerder.

LABORATORIUM VOOR NATUURKUNDE EN ELECTROTECHNIEK (KANAALWEG 2b, Telefoon 1132 en 1133).

Prof. Jhr. dr. G. J. Elias, beheerder.

Ir. H. W. L. Brückman. Bedrijfsingenieur-Conservator. Voorstraat 19.

Ir. L. H. M. Huydts, Conservator. 's-Gravenhage, J. P. Coenstraat 40.

Dr. W. C. Mandersloot, Idem. Poortlandlaan 5.

G. J. B. H. Terbeest, Concierge I. Kanaalweg 2c.

LABORATORIUM VOOR SCHEIKUNDE (WEST-VEST 24, Tel. 231 en 687).

Prof. dr. ir. H. I. Waterman, beheerder.

Ir. J. J. Benedictus, Bedrijfsingenieur-Conservator. 's-Gravenhage, van den Eyndestraat 5.

Dr. ir. W. D. Cohen, Conservator. Voorburg, Achterweg.

Ir. A. W. van der Moore, Idem.
's-Gravenhage, A. van Hannoverstraat 35.

LABORATORIUM VOOR DE TECHNOLOGIE DER OLIËN EN VETTEN (WESTVEST 26, Tel. 887).

Prof. dr. A. M. A. A. Steger, beheerder.

LABORATORIUM VOOR ANALYTISCHE SCHEIKUNDE (DE VRIES VAN HEYSTPLEIN 2, Tel. 477).

Prof. dr. ir. C. J. van Nieuwenburg, beheerder.

Ir. H. F. Bruigom, Bedrijfsingenieur-Conservator.
Rijswijk (Z.-H.), Oranjelaan 50.
W. J. C. van der Velden, Concierge I. Mijnbouwstraat hoek Kanaalstraat.

LABORATORIUM VOOR MIKROCHEMIE EN METALLOGRAFIE (OUDE DELFT 71, Telef. 352).

Prof. ir. P. D. C. Kley, beheerder.

GEBOUW VOOR WERKTUIG- EN SCHEEPSBOUWKUNDE (NIEUWE LAAN 76, Tel. 310).

Prof. P. Meyer, beheerder.

Ir. B. H. Nijenhuis, Bedrijfsingenieur-Conservator.
van Leeuwenhoeksingel 6.
J. F. Schot, Concierge I. Ezelsveldlaan 55.

LABORATORIUM VOOR TECHNISCHE HYGIÈNE (PHOENIXSTRAAT 18, Tel. 327).

Prof. dr. J. G. Sleeswijk, arts, beheerder.

Mej. ir. A. G. Kroese, Conservatrice. 's Grav. Ieplaan 61.

LABORATORIUM VOOR MICROBIOLOGIE (NIEUWE LAAN 3, Telefoon 121).

Prof. Dr. ir. A. J. Kluyver, beheerder.

Ir. C. B. van Niel, Conservator. Oldenbarneveldstraat 1.

LABORATORIUM VOOR TECHN. BOTANIE (POORTLANDLAAN 35, Telefoon 341).

Prof. dr. ir. G. van Iterson Jr., beheerder.

Mej. A. Kleinhoonte, Conservatrice. Julianalaan 4.

CULTUURTUIN VOOR TECHN. GEWASSEN (POORTLANDLAAN 35).

Prof. dr. ir. G. van Iterson Jr., beheerder.

E. H. J. Cunaeus, Hortulanus. Oostsingel 64.
J. Koeslag, Concierge I. Poortlandlaan 33.

GEBOUW VOOR MIJNBOUWKUNDE (MIJNBOUWSTRAAT, Tel. 1134 en 1135).

Prof. ir. J. A. Grutterink, beheerder.

Ir. J. de Vries, Conservator. 's-Gravenh., Pr. Mauritspl. 8.
Dr. P. Kruizinga, Idem. Rijswijk (Z.H.) Julianastraat 21.
C. J. D. Bierhoff, Concierge I. Mijnbouwstraat.

GEBOUW VOOR GEODESIE, LANDMETEN EN WATERPASSEN (KANAALWEG 4, Tel. 104).

Prof. ir. H. J. Heuvelink, beheerder.

M. J. Moen, Concierge I. Kanaalweg 3.

INGESCHREVENEN.

Het aantal ingeschrevenen daalde van 2120 tot 1964 waarvan 1937 voor den volledigen cursus. Onder deze laatste kwamen 70 vrouwelijke studenten voor, waarvan

3 voor de studie voor civiel-ingenieur, 12 voor bouwkundig ingenieur of architect, 11 voor electrotechnisch ingenieur, 36 voor scheikundig ingenieur of technoloog en 8 voor alle lessen. Tot het eerste studiejaar behoorden 233, tot het tweede 236, tot het derde 382, tot het vierde 397, tot het vijfde 612 en voor alle lessen 77 ingeschrevenen. Het aantal ingeschrevenen voor enkele lessen bedroeg 27. In het aantal 27 zijn begrepen 2 vrouwelijke studenten.
De cijfers wijzen in vergelijking met den cursus 1923—1924 op een vermindering van 64 wat betreft de ingeschrevenen voor den volledigen cursus en een vermeerdering van 8 wat betreft de enkele lessen.

BEURZEN EN STUDIEFONDSEN.

Aan een zestiental ingeschrevenen werd een Rijksbeurs toegekend. Een tachtigtal studenten genoot een Rijksbeurs rechtstreeks uit den Algemeenen Begrootingspost. Aan 2 studenten, respectievelijk een electrotechnisch van het vijfde en een technoloog van het derde studiejaar werd een toelage uit het Baehrfonds verstrekt. Twee studenten, respectievelijk een bouwkundig van het vierde en een technoloog van het vijfde studiejaar, ontvingen een toelage uit het Lipkensfonds. Een vijftal studenten, respectievelijk een civiel van het eerste, een civiel van het derde, een electrotechnisch van het vierde, een electrotechnisch van het vijfde, en een technoloog van het derde studiejaar, genoten een toelage uit het W. G. van der Boor's Delftsch Studiefonds. Een werktuigkundig student van het vierde studiejaar genoot een toelage uit het s' Jacobfonds.

GEBOUWEN.

Op 30 September 1924 werd het nieuwe gebouw voor Weg- en Waterbouwkunde officieel geopend. Voorloopig

is niet het geheele gebouw ter beschikking gesteld. Een gedeelte van de eerste verdieping en de geheele tweede verdieping blijven tot dusverre buiten gebruik.
Door de ontruiming van enkele lokalen door de afdeeling der Weg- en Waterbouwkunde in het gebouw aan het Oude Delft No. 89 zijn die lokalen aan de afdeeling der Bouwkunde in gebruik kunnen worden gegeven. Aan een der leden van de afdeeling Bouwkunde werd de opdracht verstrekt tot die verbouwing en inrichting, waardoor een geheel kon verkregen worden, dat binnen de bestaande mogelijkheden voor de eerstvolgende jaren voldoende ruimte biedt, maar tevens door het opstellen van waardevolle fragmenten van architectuur, door groepeering en aankleeding der ruimten die sfeer bezit, welke voor het onderwijs in de Bouwkunde van zoo overwegende beteekenis is. Door velen, in de eerste plaats door de Delftsche Aardewerkfabriek „De Porceleyne Fles", zoo ook door de gemeente Delft, werden belangrijke giften gedaan, welke het totstandkomen van het werk steunden. Behalve de lokalen voor het onderwijs heeft de afdeeling door deze verbouwing ook de beschikking verkregen over een zeer goede tentoonstellingszaal, welke in den afgeloopen cursus meermalen met succes is gebruikt.
Het gebrek aan ruimten in het Natuurkundig en Electrotechnisch Laboratorium, het Laboratorium voor Microchemie en Metallographie, doet zich nog voortdurend gevoelen.
De bouw van de nieuwe gebouwen in den Wippolder had nog geen verderen doorgang.

EXCURSIËN EN WETENSCHAPPELIJKE REIZEN.

De navolgende excursiën werden door hoogleeraren met assistenten en studenten gemaakt:

15/17 Sept. Prof. Ir. N. C. Kist en Prof. Ir. J. Nelemans naar Limburg en België ter bezichtiging van havenwerken, steengroeven, fabrieken en kanaalwerken.
16 Sept. Prof. Ir. Chr. K. Visser naar België ter bezichtiging der havenwerken te Antwerpen, een steenfabriek te Boom en een cementfabriek te Niel.
16/19 Sept. Prof. Dr. Ir. H. A. Brouwer geologische excursie naar den Hondsrug en de Drentsche venen.
1 Oct. Prof. Dr. J. G. Sleeswijk, arts, naar Eindhoven, bezichtiging Philips Gloeilampenfabrieken.
2 Oct. Prof. P. Meyer naar Rotterdam en Kralingscheveer, bezichtiging Deutz Machinefabriek te K. en Burgerhout's Machinefabriek en Scheepswerf te Rotterdam.
23 Oct. Prof. Ir. J. Nelemans, Prof. Ir. G. H. van Mourik Broekman, Prof. Ir. J. Haringhuizen, Prof. Ir. N. C. Kist, Prof. Ir. A. S. Buisman naar spoorbrug bij Velsen, in aanbouw zijnde sluis te IJmuiden en de Zuiderzeewerken.
24 Oct. Prof. Ir. J. C. Dijxhoorn, Prof. Ir. E. C. von Pritzelwitz van der Horst naar Rotterdam, bezichtiging in aanbouw zijnde onderzeebooten bij het etablissement „Feijenoord".
Prof. P. Meyer naar Rotterdam en Kinderdijk, bezichtiging in aanbouw zijnde onderzeebooten bij het etablissement „Feijenoord" te Rotterdam en de scheepswerf van J. P. Smit te Kinderdijk.
1 Nov. Prof. Ir. N. C. Kist en Prof. Ir. A. S. Buisman naar Schiedam en Rotterdam, bezichtiging bruggen in den spoorweg Schiedam/Rotterdam en het viaduct en de Maasbruggen te Rotterdam.
13 Nov. Prof. Ir. G. Brouwer naar Amsterdam, bezichtiging nieuwe type stoomcylinder in werking bij „werkspoor" te Amsterdam.
22 Nov. Prof. Ir. J. C. Dijxhoorn, Prof. Ir. E. C. von Pritzelwitz van der Horst en Prof. Ir. F. Westendorp naar den Haag, bezichtiging Pompstation Duinwaterleiding.

27 Nov. Prof. Dr. Ir. H. I. Waterman naar Bergen op Zoom, bezichtiging Beetwortelsuikerfabriek „Zeeland".
28 Nov. Prof. Ir. F. Westendorp, Prof. Ir. G. Brouwer, Prof. Ir. J. C. Dijxhoorn en Prof. P. Meyer naar Halfweg, bezichtiging suikerfabriek „Holland".
28 Nov. Prof. Dr. Ir. H. I. Waterman naar Breda, bezichtiging suikerfabriek „Wittouck".
1 Dec. Prof. Dr. Ir. H. I. Waterman naar Halfweg, bezichtiging suikerfabriek „Holland".
12 Dec. Prof. Dr. J. M. Burgers, Prof. Ir. C. B. Biezeno naar Amsterdam, bezichtiging Rijksstudiedienst voor de Luchtvaart en Nederl. Vliegtuigenfabriek „Fokker".
Prof. Ir. J. C. Dijxhoorn en Prof. P. Meyer naar Amsterdam, bezichtiging Rijksstudiedienst voor de Luchtvaart en Lettergieterij „Amsterdam" v/h Tetterode.
Prof. Ir. F. Westendorp naar Amsterdam, bezichtiging Nederl. Vliegtuigenfabriek Fokker en Lettergieterij „Amsterdam" v/h Tetterode.
16 Dec. Prof. Ir. G. A. Brender á Brandis naar Utrecht, bezichtiging Meelfabriek „De Korenschoof" en Gemeentelijke Gasfabriek.
16/18 Dec. Prof. Dr. Ir. G. van Iterson Jr. en Prof. Dr. Ir. H. I. Waterman, Brood- en Meelfabriek „De Korenschoof" te Utrecht, Gemeente Gasfabiek te Utrecht, Nederlandsche Rubberfabrieken te Heveadorp, Papierfabriek „Gelderland" te Nijmegen, Anton Jurgens' Margarinefabrieken te Oss.
19 Dec. Prof. E. J. Vossnack en Prof. N. Kal naar Dordrecht, bezichtiging Scheepswerf „Dordrecht".
29/31 Jan. 1925, Prof. Dr. Ir. H. A. Brouwer naar Wezel, bijwonen demonstraties met de Bötvös-balans tot het opsporen van delfstoffen bij de Solvay-Werke, aldaar.
13 Febr. Prof. P. Meyer, naar Amsterdam, bezichtiging Automobieltentoonstelling.
13 Febr. Prof. Dr. Ir. H. I. Waterman en Prof. Dr. F.

E. C. Scheffer naar Vlaardingen, bezichtiging Eerste Ned. Coöp. Kunstmestfabriek.
19 Febr. Prof. Dr. Ir. H. I. Waterman en Prof. Dr. Ir. A. J. Kluyver naar Rotterdam, bezichtiging Bierbrouwerij d'Oranjeboom.
20 Febr. Prof. Ir. C. L. van der Bilt naar Den Haag en Amsterdam, bezichtiging Gemeentelijke Telefooncentrales.
27 Febr. Prof. Dr. Ir. G. van Iterson Jr. en Prof. Dr. Ir. H. I. Waterman naar Rotterdam, bezichtiging Fabriek van Chocolaad- en Suikerwerken C. Jamin.
7 Maart. Prof. Ir. R. L. A. Schoemaker naar Utrecht, bezichtiging van een in aanbouw zijnde Electr. Centrale van het Provinc. en Gemeentelijk Utrechtsch Stroomleveringsbedrijf.
12 Maart. Prof. P. Meyer, Prof. E. J. Vossnack en Prof. N. Kal naar Vlissingen, bezichtiging fabrieken en werven der Kon. Maatsch. „De Schelde".
13 Maart. Prof. Dr. J. G. Sleeswijk, arts, naar Amsterdam, bezichtiging Veiligheidsmuseum, Psychotechnisch Laboratorium en Dienst der T.b.c. bestrijding van de Gem. Geneesk. Dienst.
19 Maart. Prof. Ir. E. C. von Pritzelwitz van der Horst naar Rotterdam, Verwarmingsinstallatie Postkantoor.
1 April. Prof. J. C. Andriessen naar Amsterdam, bezichtiging Ned. Vliegtuigenfabriek „Fokker".
3 April. Prof. Dr. Ir. H. I. Waterman en Dr. F. E. C. Scheffer naar Noordwest België, bezichtiging van verschillende anorganisch-chemische fabrieken.
4 April. Prof. Ir. C. L. van der Bilt naar R'dam, bezichtiging beveiligingsinrichtingen te Rotterdam Station D.P.
7 April. Prof. P. Meyer en Prof. J. C. Andriessen naar A'dam, bezichtiging Ned. Vliegtuigenfabriek „Fokker".
8 April. Prof. Ir. C. L. van der Bilt, bezichtiging radiostation Kootwijk.
25 April. Prof. E. J. Vossnack naar Amsterdam, bezich-

tiging Ned. Dok Maatschappij en A'damsche Scheepswerf G. de Vries Lentsch Jr.
29/30 April. Prof. Jhr. Dr. G. J. Elias en Prof. Dr. Ing. Ir. H. S. Hallo naar Eindhoven en Heerlen, bezichtiging Philips Gloeilampenfabrieken en de Staatsmijnen.
5 Mei. Prof. C. Feldmann en Prof. Ir. C. L. van der Bilt naar Hilversum, bezichtiging Nederl. Seintoestellen Fabriek.
6 Mei. Prof. Ir. J. C. Dijxhoorn, Prof. J. C. Andriessen, Prof. Ir. E. C. von Pritzelwitz van der Horst, Prof. Ir. D. Dresden en Prof. Ir. F. Westendorp naar Rotterdam, bezichtiging bedrijf der Steenkolen Handelsvereeniging.
11 Mei. Prof. Ir. I. P. de Vooys naar Tilburg, bezichtiging N.V. Lakenfabriek v/h E. Elias, de Ned. Vlasspinnerij en Tilburgsche Katoenspinnerij.
13 Mei. Prof. Ir. C. L. van der Bilt naar Wassenaar, bezichtiging radiostation Meyendell.
22 Mei. Prof. Dr. J. G. Sleeswijk, arts, naar Rotterdam, bezichtiging Gem. Vuilverbranding en Gem. Drinkwaterleiding.
8 Juni. Prof. P. Meyer en Prof. Ir. E. C. von Pritzelwitz van der Horst naar R'dam, bezichtiging kruiser „Java".
12/27 Juni. Prof. Dr. Ir. H. A. Brouwer, geologische excursie in de Fransche Alpen.
29 Juni. Prof. Ir. H. J. Heuvelink naar Wittebrug, practische oefeningen in landmeten en waterpassen.
7 Juli/27 Aug. Prof. Dr. Ir. H. A. Brouwer, geologische excursie in Spanje.

PRIJSVRAGEN.

Op de door de afdeeling der Mijnbouwkunde in Juni 1923 gestelde vraag is geen antwoord ingekomen.
Door de afdeeling der Weg- en Waterbouwkunde werden in Juni 1925 twee prijsvragen uitgeschreven.

EXAMEN-UITSLAGEN.

GESLAAGD VOOR HET INGENIEURS-EXAMEN

CIVIEL-INGENIEUR:

J. J. M. Aangenendt
D. J. Adriaanse
J. van den Akker
W. F. baron van Asbeck
P. Barger
J. L. Barkey
N. van Borselen
P. H. Bosman
G. Botman
F. J. M. Bourdrez
A. Burger
L. M. G. G. Burton
P. P. Bijlaard
E. de Cock
W. A. Cohen Tervaert
J. F. Denis
H. A. M. C. Dibbits
J. J. M. Dorbeck
J. A. van Driesum
K. Drok
F. Dijkstra
A. J. W. van Engelen
W. J. Ennes
M. B. E. de Ferrante
J. van Galen
B. A. Gelders
A. C. Gerber
W. J. P. Gerbers
C. P. Gilde
A. M. D. Glerum
G. J. D. de Groote
N. J. Haima van der Wal
T. J. Hanskamp
A. ten Have
R. Hogendijk
A. A. C. M. Hombach
J. Hooykaas
J. W. H. Hoyinck
W. A. A. Hupkens van der Elst
J. A. Jacobs
W. A. Jansen
J. C. Jelgerhuis Swildens
R. A. Jetten

W. H. L. Jurgens
F. Klein
A. G. Koops Dekker
V. P. Koster
H. H. Kuper (met lof)
D. Y. Lem (met lof)
A. C. van Loo
W. J. van der Maën
J. A. M. H. Masset
D. Mathlener
H. van Merkom
L. P. van der Meulen
F. C. P. W. Meylink
W. Miedema
W. A. Mulder
L. B. A. Nollen
M. A. van Noorden
W. K. van Oppen
J. C. L. B. Pet
J. P. van der Ploeg
H. B. M. J. Poelmann
H. G. Poortman
C. H. Raats
J. J. J. E. A. de Ras
C. Reedijk
K. Rienks
J. C. Roodenburg
W. M. Roodenburg
R. M. Sarsito
B. Scherpbier
L. Schilthuizen
P. Schouwstra
H. D. Smit
P. Stelling
O. H. Stuiver
J. H. L. Teepe
P. Telder
G. C. Terlingen
J. Thomasson
A. C. H. Toet
F. M. van Veen
W. L. van der Vegt
G. J. Verburg
J. A. Verhoef
L. C. M. de Vreese
J. van Wettum
A. G. Wiersma
C. de Wilde
Jhr. F. C. K. de Wijker-
slooth de Weerdesteijn

BOUWKUNDIG INGENIEUR:

P. J. de Gruyter
J. D. Hanrath
G. Hordijk
G. A. P. de Kort
F. Kruger
J. van der Linden
A. Lodder
H. Meijerink
F. P. J. Peutz
J. P. Smits
F. H. Warnaars
H. Winkelman
A. J. A. Winters

WERKTUIGKUNDIG INGENIEUR:

J. U. Auer
A. W. Baars
E. H. Berkhuijsen (met lof)
L. W. P. Bianchi
J. L. Bienfait
H. S. Binnendijk
W. Blankevoort
P. A. de Blieck
W. A. Boekelman
P. Boersma (met lof)
H. W. Boessenkool
J. Boschma
J. R. Both
C. A. Bouman (met lof)
H. J. van Bremen
A. J. Brugma
J. G. Bueters
F. van Burken
A. E. F. van Capelle
H. van Couwelaar
P. A. Davids (met lof)
W. van Deventer
L. H. van der Deyl
T. C. van der Dussen
L. J. van Dijk
E. C. van Erven Dorens
H. H. W. van Eijk
J. Th. Franken
W. A. van Gelder
C. Gelderman
E. J. van Goor
H. W. Haga
F. A. J. van Hall
G. H. Hellendoorn
G. van Hemert
W. W. E. von Hemert (met lof)
J. Heyting
A. G. van den Hoek
J. J. W. Hogervorst
F. J. von Hombracht
D. J. Houthoff
G. J. W. de Jong
H. Kamerling
N. Knipscheer
J. M. Kobus
G. M. J. A. Kouwenhoven
J. Kraayeveld
B. C. Kroon
R. Kruk (met lof)
A. Kuiper
C. A. Lamberts
R. J. Legger (met lof)
I. H. Liem
G. Lieth
J. B. M. Lucassen
J. Luyerink
A. A. van Meurs
A. W. A. Meyer
J. W. Meyjes
A. van der Most van Spijk
L. L. Mulder (met lof)
H. C. Munter
J. R. Naeff
G. J. G. Overeem
A. Overeijnder
L. A. Peletier (met lof)
J. F. Pot
J. F. T. van der Ree
H. L. van Rietschoten

H. O. Roosenstein
J. Rosdorff
L. J. Th. Ruinen
J. Sack
M. J. Schild
K. A. Scholtmeyer
G. Sibbes
G. J. Slot
W. A. Spoelstra (met lof)
D. Spork
E. Struyk
Jhr. R. de Stuers
J. W. M. Vaessen
W. P. Venemans
H. J. W. Verniers van der Loeff
H. A. Versteegh
J. Visman
A. F. Visser
A. M. de Visser
P. C. Volker
F. C. L. van Vugt (met lof)
P. J. van Wel
H. G. van Welsenes
W. A. G. Weststrate
J. L. de Weyer
P. C. Wichers (met lof)
J. M. Winkel
P. A. A. Wirtz
P. H. Wijtman (met lof)

SCHEEPSBOUWKUNDIG INGENIEUR:

W. van Beelen
B. E. van Bruggen
A. J. Demmers
G. A. V. Dufour
R. F. Heyning
F. W. K. de Klerk (met lof)
A. van der Linden
J. Loeff
A. Meyer
H. van der Ploeg
E. Smit Fzn.
W. Sozonoff
F. Sprey

ELECTROTECHNISCH INGENIEUR:

G. H. Bast
J. A. J. Bouman
G. J. C. Breukink
T. V. D. P Broekman
J. L. van Bijlert
J. van Dam van Isselt
T. S. ten Doesschate
M. J. A. van Dugteren
W. Fontein
H. de Fouw
F. Frank
A. L. Gerretsen
W. H. G. P. Hajenius
H. J. W. van Helden
F. A. Holleman
A. H. J. Hugen
E. H. Jager
M. J. Jansen
K. L. Japhongjauw (met lof)
H. J. Jimmink

S. J. de Jonge
J. de Jongh Swemer
J. L. H. Jonker
D. Joosten
M. Kiek
S. S. Koldijk
F. A. S. Krips
A. J. Küpfer
S. L. A. Langendam
L. A. W. van der Lek
Lie Tjwan Tjay
A. J. W. van der Linden
A. P. Lindenbergh
F. A. A. Meyer
Jhr. C. M. Mollerus
H. F. E. du Mosch
H. Mulder
J. C. Nonnekens
L. P. Oeveren
J. M. Op den Orth (met lof)
A. van Osenbruggen
M. Peekema
P. J. Plaisier
Mej. Y. van der Ploeg
Ir. A. Pompe (w.i.)
A. C. Pijl
A. W. Quint
G. H. Rietveld
Mej. E. E. Rosenboom
T. J. van Rossum (met lof)
W. de Ruiter
F. H. P. Schotel
J. E. Schröder
P. J. C. Smoor
J. L. van Soest
M. Spies
P. G. T. Stille
B. J. Stöver
H. J. Uges
J. M. Unk
A. D. J. Uurbanus
Ir. H. G. van Veldhoven (w.i)
J. Velds
B. P. Verel
C. Visser
J. J. Vormer
F. L. de Vries
P. van der Wallen
C. J. Warners
S. W. van Wettum
T. C. Willemsen
H. van der Wijk
J. N. Zandee

SCHEIKUNDIG INGENIEUR:

D. J. Akkerman
J. Araten
J. R. A. Baas
B. M. Beins
A. H. Belinfante
J. D. Bickel
A. F. H. Blaauw (met lof)
Mej. J. C. Blok
D. A. Bodegom
Mej. L. W. E. Böeseken
W. J. M. Bogaers
T. W. A. Borgesius
R. J. Bouricius
A. J. van Brero

J. C. Bronkhorst
A. J. P. van der Burgh
S. C. W. J. Bijl de Vroe
H. J. J. G. Charpentier
W. A. Clignett
A. Dekker
Mej. H. H. Dingemans
J. P. Dommisse
A. van Dooren
C. P. van Dijk
E. Dijt
A. H. Eerligh
B. Elema (met lof)
E. Elion
J. M. van der Ent
A. L. J. M. Fick
J. J. A. Floor
J. H. A. M. Frölke
E. T. Gelber
L. M. Glazener
Mej. T. P. van der Graaf
J. E. de Groot
T. Gysinck
H. Harmens
F. J. Haverschmidt
G. W. Heinsius
J. W. H. Hekking
R. D. Hendriksz
M. Jacobson
F. H. C. Jaeger
Mej. A. P. Jöbsis
N. A. de Jong
E. C. S. Kipperman
J. Kooymans
K. W. H. Leeflang
R. Levison
H. Marmelstein
W. A. van Meurs
A. P. W. Münch
J. A. Mijs
R. K. von der Nahmer
E. L. Oberg
A. C. Ouborg (met lof)
A. E. J. Peek
L. M. Pet
J. A. van Poelgeest
C. van Rede (met lof)
P. van Rhee
A. E. Roest van Limburg
G. H. Scholten
A. Sens
Mej. A. C. Sloep
A. A. Stheeman
Mej. L. J. M. Storm
G. G. van Sijll
Mej. W. E. Syrier
T. Tromp
J. A. Vertregt
M. Vlasblom
D. A. van der Werff
W. H. G. Wiebols
J. E. Winter
Mej. D.S.C. van der Woude

MIJNINGENIEUR:

Be Tiat Tjong
H. P. Besselink
L. R. Beynen
B. P. Boots (met lof)

E. J. C. Douze
H. J. E. M. Hamer
W. A. van der Hoff
B. C. M. van der Hoop
J. A. W. In de Betouw
van der Voort
T. J. C. Kluft
L. A. de Laive
O. W. Memelink
J. A. C. ter Meulen
A. J. Mulder
W. A. H. Pel
W. A. H. Regout
H. Schols
Tan Sin Hok
H. Terpstra
W. A. Terwogt
J. H. M. A. Thomeer
V. P. Ulrich
J. F. Vaes
G. J. de Vooys
E. de Wilde
L. A. van der Wilde
F. C. M. Wijffels
M. J. H. Wijnhoven

PROMOTIËN TOT DOCTOR IN DE TECHNISCHE WETENSCHAP, HONORIS CAUSA.

Op 8 Januari 1925 de heer Dr. H. P. Berlage. - Promotor Prof. J. A. G. van der Steur.

Op 6 October 1925 de heer Dr. F. G. Waller. - Promotor Prof. J. G. C. Volmer.

PROMOTIËN TOT DOCTOR IN DE TECHNISCHE WETENSCHAP

Op 29 April 1925 de heer M. J. W. Roegholt, civiel-ingenieur, na verdediging van een proefschrift, getiteld: „Het stadsgewest. Een studie over den trek naar de steden en zijn gemeentelijk-economische gevolgen" en van „Stellingen".

Op 20 Mei 1925 de heer C. P. A. Zeijlmans van Emmichoven, mijningenieur, na verdediging van een proefschrift, getiteld: „Geologische onderzoekingen in de Sierra de los Filabres (Provincie Almeria, Spanje)" en van „Stellingen".
Deze promotie geschiedde met lof.

Op 10 Juni 1925 de heer H. Hartman, scheikundig ingenieur, na verdediging van een proefschrift, getiteld: „De verbrandingswarmte van homologe en isomere dicarbonzuren en dicarbonzuuranhydriden" en van „Stellingen".

Op 17 Juni 1925 de heer H. ter Meulen, scheikundig ingenieur, na verdediging van een proefschrift, getiteld: „Onderzoekingen over de bepaling van zwavel in anorganische verbindingen" en van „Stellingen".
Deze promotie geschiedde met lof.

Op 23 Juni 1925 de heer J. van Dorp, werktuigkundig ingenieur, na verdediging van een proefschrift, getiteld: „De analyse der uitlaatgassen voor de bepaling van het luchtverbruik van een automobielmotor" en van „Stellingen".

Op 1 Juli 1925 de heer H. G. Nolen, electrotechnisch ingenieur, na verdediging van een proefschrift, getiteld: „Transformatorvelden. Een onderzoek der magnetische velden in transformatoren en van den invloed dien deze op het net uitoefenen" en van „Stellingen".
Deze promotie geschiedde met lof.

Op 26 Augustus 1925 de heer B. L. Voskuil, werktuigkundig ingenieur, na verdediging van een proefschrift, getiteld: „Onderzoek naar de bruikbaarheid van het hoogtevliegtuig voor verkeersdoeleinden" en van „Stellingen".

Op 28 September 1925 de heer H. C. J. H. Gelissen, scheikundig ingenieur, na verdediging van een proefschrift, getiteld: „De constitutie der diacylperoxyden en hun beteekenis voor de chemische synthese" en van „Stellingen".
Deze promotie geschiedde met lof.

Op 1 October 1925 de heer W. de Visser, scheikundig ingenieur, na verdediging van een proefschrift, getiteld: „Het kalandereffect en het krimpeffect van ongevulcaniseerde rubber" en van „Stellingen".
Deze promotie geschiedde met lof.

Op 7 October 1925 de heer G. B. Peppelman van Kampen, technoloog, na verdediging van een proefschrift, getiteld: „Een onderzoek naar de chemische samenstelling van vergiftige beukenotenkoek" en van „Stellingen".

Op 16 October 1925 de heer H. W. Hofstede, scheikundig ingenieur, na verdediging van een proefschrift, getiteld: „Het Pandanblad als grondstof voor de pandanhoedenindustrie op Java" en van „Stellingen".

Op 3 November 1925 de heer F. Visser 't Hooft, scheikundig ingenieur, na verdediging van een proefschrift, getiteld: Biochemische onderzoekingen over het geslacht Acetobacter" en van „Stellingen".

Op 9 November 1925 de heer P. Honig, scheikundig ingenieur, na verdediging van een proefschrift, getiteld: „Vergelijkend onderzoek van adsorptiekolen" en van „Stellingen".
Deze promotie geschiedde met lof.

Op 11 November 1925 de heer J. H. Plantenga, bouwkundig ingenieur, na verdediging van een proefschrift, getiteld: „Les initiateurs du style baroque dans le Brabant" en van „Stellingen".
Deze promotie geschiedde met lof.

Op 20 November 1925 de heer J. P. Dudok van Heel Jr., scheikundig ingenieur, na verdediging van een proefschrift, getiteld: „Onderzoekingen over de ontwikkeling van de anthere, van den zaadknop en van het zaad bij Beta Vulgaris L" en van „Stellingen".

REPETITOREN

Ir. R.Baggerman e.i. Electrotechn.v.Leeuwenhoeksingel 2.
Dr. Ir. E. H. M. Beekman m.i. Wiskunde, natuurkunde, mechanica's, kleinste vierkanten. Maerten Trompstr. 25.
G. F. Biezeno. Wiskunde en mechanica.
Goudsbloemlaan 109, den Haag.
Nieuwelaan 30, Delft.
W. F. Brandsma. Anorganische en physische chemie.
Fabritiusstraat 27.
Ir. J. Bloemsma. Radiotelegraphie (theoretische).
Larixlaan 107, den Haag. Tel. 33257.
W. W. Davidson. Lessons in English. Rotterd. weg 268.
N. C. H. M. van der Drift. Architect B. N. A., Assistent Architectuur T. H. Oranje-Plantage 35.
Ir. C. J. Evers Jr., c.i. Bouwkunde.
De Ruyterstraat 29, den Haag.
Dr. J. H. M. Falkenhagen. Leeraar a.d. stedel. gymnasia. Wiskunde. Sneeuwbalstraat 26, den Haag.
B. Filet. Maleisch. Choorstraat 3.
Ir. P. H. Goedhart c.i. Gewapend beton. College Prof. Ir. Bakker. v. Aerssenstraat 76, den Haag.
Prof. E. Haerens. Theor. en toegep. mechanica.
Kanaalweg 92, Scheveningen.
Theo C. Hekker. Architect. Assistent T.H. Afd. Schoone Bouwkunde. Maerten Trompstraat 3.
J. E. van der Heyden. Administratief recht.
Galileïstraat 101, den Haag.
B. Helweg. Bruggen (onder- en bovenbouw) en Wegen.
Raadhuisstraat 8.
Dr. A. O. Holwerda. Wis- en Natuurkunde.
Kortenaerstraat 5, Rotterdam.
L. C. Kalis, architect. Architectuur en bouwkundige constructies. Poortlandlaan 84.
J. J. Koch. Assistent T. H. Toegepaste mechanica voor E, W, S en M. Noordeinde 42a.

Kramer. Toegep. mech. v. Hoornbeekstr. 106, den Haag.
Dr. Ir. U. Ph. Lely e.i. Wisselstroomtheorie, theor. electriciteitsleer. v. Blankenburgstr. 17, den Haag. Tel. 36000.
J. B. Lürsen. Bouwkunde. Conradkade 60, den Haag.
W. Mantel. Wiskunde, theoretische en toegepaste mechanica, geodesie, kleinste vierkanten. Oude Delft 100.
Dr. G. Meijer. Thermodynamica. Oude Delft 140a.
Alb. A. Moerel. Werktuigbouwkunde.
Verhagen Metmanstraat 52, Rijswijk.
Ir. D. van Mullem C.Gzn. Mech. technologie.
Kortenaerstraat 30a, Rotterdam.
M. J. Ph. Nittel. Wisk. en B. M. Boreelstr. 22, den Haag.
William Norton. Engelsch, Fransch.
v. Bylandtstraat 74, den Haag.
H. J. Oosterbeek. Wiskunde, theor. en toegepaste mechanica, hydraulica, kleinste vierkanten, landmeten, waterpassen, geodesie, gewapend beton en ijzerconstructie.
Mijnbouwstraat 21.
Ir. A. W. Quint c. i. Electrotechniek (ook theorie van Maxwell en wisselstroomtheorie), mechanica, Vectoranalyse, Beschr. meetkunde. Verhulststr. 24, den Haag.
Mr. L. F. A. de Rooy. Staats- en administratief recht. Spuistraat, den Haag. Tel. H. 2070, na 6 uur H. 7001.
J. H. G. P. de Rouw. Oud-Lector aan de T. H.
Burgerlijke bouwkunde. Phoenixstraat 52.
C. W. J. Schorteldoek, Arch., assist. T.H. Gasthuisl. 39.
Ir. W. van der Slik c.i. Toegepaste mechanica.
Diergaardesingel 83b, Rotterdam.
J. C. Speelman. Bouwkunde. Rijswijk, Oranjelaan 5.
C. Steuerwald, Oud. Ass. P.S. Werktuigbouw- en ijzerconstructie voor Chem. Techn. Industrie.
Vivienstraat 59, den Haag.
Dr. A. van Thijn. Wiskunde voor het prop. examen.
Bentinckstraat 31, den Haag. Tel. 53315.
Dr. A. Toxopeus. Wisk- en natuurkunde, mechanica.
Fahrenheitstraat 563, den Haag.

Ir. A. J. Treurniet w. i. Beschr. meetkunde, wiskunde, natuurkunde en techn. warmteleer.
de Carpentierstraat 161, den Haag.
M. S. H. Trooster e.i. Electrotechniek. Ieplaan 26, d. H.
W. H. van Ulsen. Waterstaatsrecht. Fabritiusstraat 14.
P. G. W. Valderpoort. Zend. Onderw. van het Langir- en Talaud-Comité. Les Maleische taal.
Kleine Coolstraat 9, Rotterdam.
Ir. C. A. de Vassy c.i. Gewapend beton.
Avenue Concordia 20a, Rotterdam.
Ir. W. N. van Vliet. Gewapend beton.
Eschdoornstraat 74, den Haag.
Ir. W. Voerman t. Mechanische en chemische technologie.
Binnenwatersloot 12.
Ir. W. J. Vollewens c.i. Wiskunde (ook Beschrijv. Meetk.)
Alexanderlaan 5, Rijswijk.
Dr. W. L. van de Vooren. Wiskunde, theor. mech., algem. natuurkunde, bijzondere onderwerpen, thermo-dynamica.
v. Lumeystraat 77, den Haag.
Ir. J. J. H. Vrijdaghs. Assistent T. H. Electrotechniek, beknopte cursus C. W. B., enz.
Z. O. Buitensingel 63, den Haag.
Ir. Th. J. Weyers. Wiskunde, electrotechniek, wisselstroomtheorie en theorie van Maxwell.
Wingerdstraat 21, den Haag.
D. C. v. d. Zwart. Bouwkunde. d. Haag, Conradkade 40.

STUDENTEN-VAKVEREENIGINGEN

VERSLAG VAN DE WERKZAAMHEDEN BETREFFENDE DE STUDIEHERVORMING DER CENTRALE COMMISSIE VAN NOVEMBER 1924 TOT NOVEMBER 1925.

De samenstelling der Commissie voor het cursusjaar 1925—1926 is als volgt:

H. A. G. Hazeu, Voorzitter.
H. E. Jaeger, Scheepsbouwkundig-Afgevaardigde, tevens Secretaris-Penningmeester.
J. M. Dijkgraaf, Werktuigkundig-Afgevaardigde.
J. L. G. Tersteeg, Electrotechnisch-Afgevaardigde.
Th. A. Resink, Civiel-afgevaardigde.
G. C. Lange, Bouwkundig-Afgevaardigde.
E. L. de Groot, Scheikundig-Afgevaardigde.
J. ten Hagen, Mijnbouwkundig-Afgevaardigde.

VERSLAG DER WERKZAAMHEDEN:

Evenals het vorige jaar bepaalde een groot deel van de werkzaamheden der C. C, zich tot het gebied van de studiehervorming. Dit jaar echter voornamelijk in dien zin, dat door de studenten zelf gepoogd werd middelen te vinden, die zouden kunnen leiden tot een grooter nuttig effect van de studie aan de Technische Hoogeschool. Dit streven was ook verklaarbaar, daar zij zich nog steeds niet met de oplossing konden vereenigen, welke door de hoogleeraren aan de hand was gedaan. Na besprekingen met verschillende professoren en autoriteiten werden de voorstellen der C. C. gepubliceerd in het „Verslag van de Stand der Studie en Examens na in werking treden van het Koninklijk Besluit van 12 Januari 1924," in Februari 1925. Hierin werd allereerst de examenregeling behandeld en wel eerst den ouden en vervolgens den nieuwen toestand.

De conclusies betreffende de examens waren:

1e. dat het propaedeutisch examen in zijn ouden vorm gehandhaafd blijve:

2e. dat voor het candidaats-examen de nieuwe regeling met dien verstande zij te handhaven, dat er tweemaal per jaar b.v. in Juni en September (dit laatste om de Januari-examens te laten vervallen) examen-gelegenheid zal worden geboden;

3e. dat het ingenieurs-examen in zijn nieuwen vorm gehandhaafd worde.

Als gevolg van dit verslag had op 30 Maart 1925 een gecombineerde vergadering van de Commissie van Overleg met de Studenten en de C. C. plaats, waarbij ten opzichte van de 1ste en 2de conclusie de volgende antwoorden door de hoogleeraren gegeven werden:

Sub. 1. De bedoeling der hoogleeraren is af te wachten tot de regeling, zooals die nu bestaat, heeft doorgewerkt. Voorloopig kan geen verandering worden aangebracht,

Sub. 2. Behalve meerdere belasting van de hoogleeraren en verkorting van den cursus pleit tegen het candidaats-examen in September de noodzakelijkheid van practisch werken in de vacantie. Eerst moet worden afgewacht, hoe de nieuwe regeling met het nader onderzoek werkt. De hoogleeraren zijn niet bereid een tweede candidaats-examen weer in te voeren.

Daar de professoren op deze vergadering de wensch uitten cijfers over het „repeteeren" te vernemen, aangezien de studenten het enorme repeteeren in Delft als bewijs aanvoerden voor de overlading van het programma, stelde de C. C. een algemeene „Enquête over het repeteeren" in, waarop ingezonden werd door

C. voor 35,9 %
B. voor 30,1 %
W. voor 24,3 %
S. voor 31,2 %
E. voor 22,5 %
T. voor 28,4 %
M. voor 36,1 %

} Gemiddeld voor 29,8 % van het totaal aantal ingeschrevenen.

Door deze inzenders werd gerepeteerd voor:

P-EXAMEN.

	Wiskunde.	Natuurkunde.	Techn. vakken.
C	69,3 %	61,2 %	55 %
B	64,7 %	62,9 %	8,8 %
W	63 %	57 %	35 %
S	78,6 %	69,2 %	W = 33 % S = 0 %
E	69,7 %	62 %	W = 36,7 %
T	36,6 %	39 %	7 %
M	57,9 %	60 %	3 %

C-EXAMEN.

	Theor. Mech.	Toegep. Mech.	Techn. vakken.
C	59,6 %	57,4 %	11,3 %
B	—	75 %	12,8 %
W	58 %	57 %	17,7 %
S	88,9 %	77,8 %	W = 42,1 % S = 0 %
E	69 %	68,3 %	17 %
T	29,7 % (P)	—	18,2 %
M	56,3 %	75 %	15,3 %

De C. C. spreekt de hoop uit, dat deze gegevens de hoogleeraren van dienst mogen zijn.
Omtrent de overlading gaf de C. C. verder in haar verslag nog een uiteenzetting. Hoewel de hoogleeraren erkenden, dat er overlading bestaat, zijn zij het niet met de C. C. eens over de vermindering der studie als voorgesteld in Bijlage No. 3 (Zie: „De Spiegel" 1ste jaargang No. 20 van 27 Februari 1925). Zij zijn echter bereid de zaak in de afdeelingen te bespreken aan de hand van de verzamelde gegevens.
De C. C. wil aan het einde van dit verslag er nogmaals den nadruk op leggen, dat zij slechts met volle medewerking van alle ingeschrevenen, de studiebelangen naar behooren kan behartigen. Tevens hoopt zij in het komende jaar de goede verstandhouding, die tusschen hoogleeraren en studenten heerscht, te bestendigen.

GEZELSCHAP „LEEGHWATER"

Opgericht 16 December 1867 door A. Huet.
Contributie *f* 3.50. Geen entrée.

Het gezelschap stelt zich ten doel:
a. de practische en theoretische kennis der werktuigkundige wetenschappen van de leden uit te breiden, door het organiseeren van lezingen over technische onderwerpen, van excursies naar fabrieken enz.;
b. de behartiging van de belangen van de studeerenden in de werktuigbouwkunde.

BESTUUR 1925—1926

Prof. Ir. J. C. Dijxhoorn w.i., Eere-Voorzitter.
F. J. N. Stades, Voorzitter.
D. T. Ruys, Secretaris, Hooikade 11.
E. J. IJzerman, Penningmeester.
M. van der Lee, Commissaris, Afgevaardigde naar de C.C.
R. H. de Granada, Archivaris.

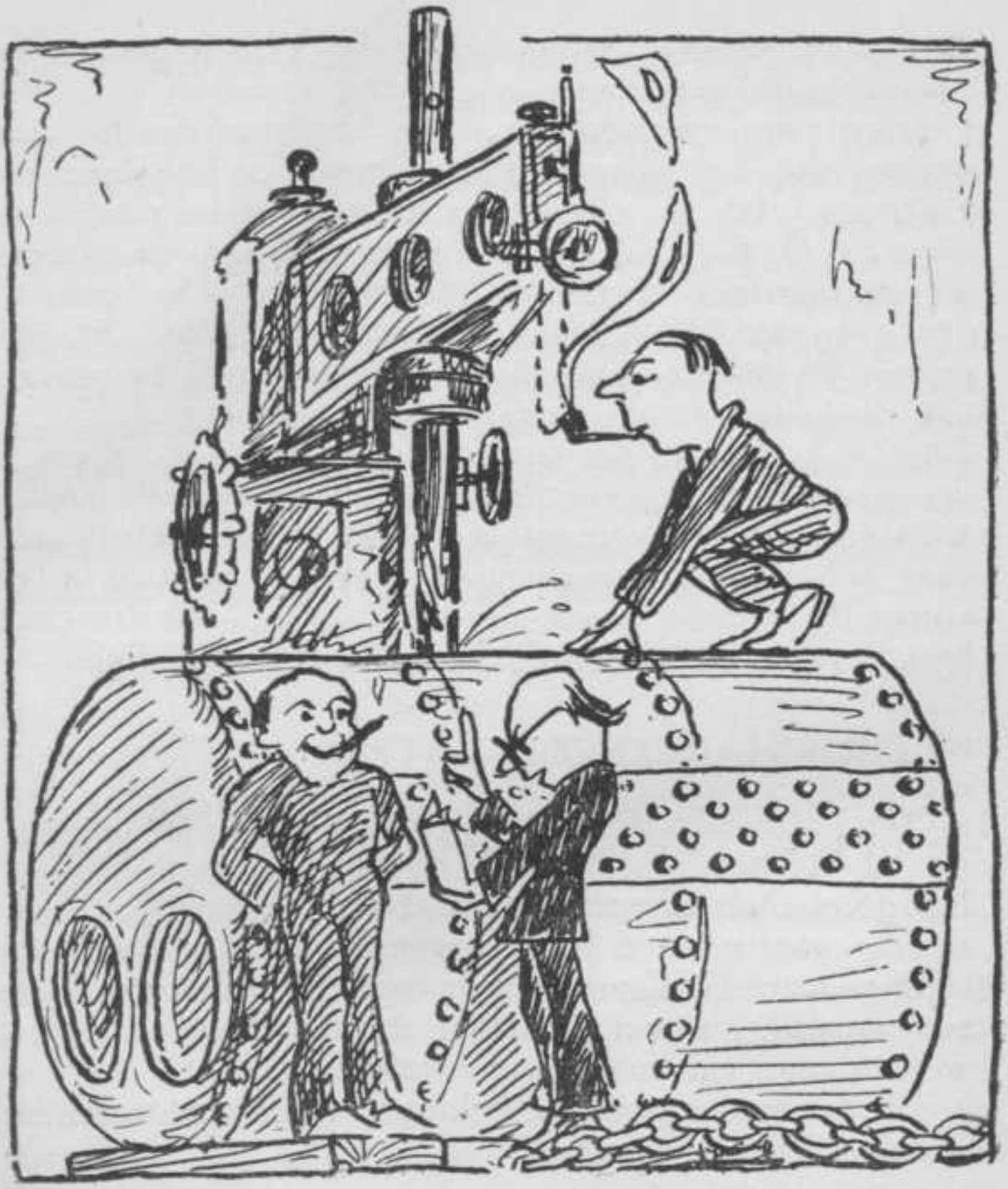

VOORDRACHTEN EN EXCURSIES GEDURENDE HET VEREENIGINGSJAAR 1924—1925.

13 Oct. 1924. Voordracht van Prof. Ir. D. Dresden over „De betrekkingen tusschen ontwerper, vervaardiger en gebruiker."

24 Oct. 1924. Excursie naar het Etablissement „Feyenoord" te Rotterdam.

19 Nov. 1924. Voordracht van Ir. A. J. ter Linden w.i. over „Poederkoolstookinrichtingen."
27 Nov. 1924. Voordracht van Ir. A. J. Faber w.i. ter inleiding tot een bezoek aan de Suikerfabr. „Holland" te Halfweg.
28 Nov. 1924. Excursie naar de Suikerfabr. „Holland" te Halfweg.
9 Dec. 1924. Voordracht van Ir. A. G. von Baumhauer w.i. over „Nieuwe uitkomsten van experimenteel onderzoek, uitgevoerd in verband met de ontwikkeling van de luchtvaart met inleiding tot een bezoek aan het laboratorium van den R. S. L. te Amsterdam.
11 Dec. 1924. Voordracht van Ir. W. Veltman w.i. ter inleiding van een bezoek aan de Lettergieterij „Amsterdam."
12 Dec. 1924. Excursie naar Amsterdam ter bezichtiging van de Lettergieterij „Amsterdam", het Laboratorium van den R.S.L. en de N.V. Nederlandsche vliegtuigenfabriek.
16 Dec. 1924. Voordracht van Ober-Ing. W. Willegens, over „Die Diesel-electrische Lokomotive."
21 Januari 1925. Voordracht van Ir. L. Davidson, over „Kranen met groot hijschvermogen".
4 Februari 1925. Vertooning van de film der bedrijven in N. O. Indië van de „Bataafsche Petroleum Mij."
12 Februari 1925. Voordracht van Prof. Ir. F. Westendorp w.i. „Een nieuw tijdperk van draadlooze tractie."
25 Febr. 1925. Voordracht van Ir. J. F. H. Koopman w.i. over „Ventilatie."
26 Febr. 1925. Excursie naar Rotterdam ter bezichtiging van de verwarmingsinstallatie van het nieuwe Post- en Telegraafkantoor.
10 Maart 1925. Voordracht van den heer F. C. Matzinger ter inleiding tot een bezoek aan de Kon. Mij. „de Schelde."
12 Maart 1925. Excursie naar de Kon. Mij. „de Schelde" te Vlissingen.

30 Maart 1925. Voordracht van Ir. J. C. G. Grase Jr. w.i. ter inleiding tot een bezoek aan de N.V. Nederlandsche Vliegtuigenfabriek te Amsterdam.
1 April 1925. Excursie naar de N. V. Nederlandsche Vliegtuigenfabriek te Amsterdam.
5 Mei 1925. Voordracht van Ir. D. Valstar w.i. ter inleiding tot een bezoek aan de transportinrichtingen der Steenkolen Handelvereeniging te Rotterdam.
6 Mei 1925. Excursie naar de Steenkolen Handelvereeniging te Rotterdam.

TECHNOLOGISCH GEZELSCHAP

Opgericht 15 December 1890. Laatstelijk goedgekeurd bij K.B. van 23 Juni 1925, No. 187.

Volgens art. 1 der statuten stelt het gezelschap zich ten doel: het behartigen der studiebelangen van de a.s. scheikundige ingenieurs.

Het tracht dit doel te bereiken door:

a. het doen houden van voordrachten over allerlei onderwerpen voor den a.s. scheikundigen ingenieur van belang;
b. het organiseeren van excursies en deze, zoo noodig, door voorafgaande bespreking voor te bereiden;
c. deel uit te maken van de Centrale Commissie ter behartiging van de studiebelangen der ingeschrevenen aan de Technische Hoogeschool.

De jaarlijksche contributie bedraagt voor:

gewone leden	*f* 3,50
buiten-leden	„ 2,—
buitengewone leden	„ 2,—

EERE-VOORZITTER:

Prof. Dr. S. Hoogewerff, Oud-Hoogleeraar aan de T.H.

EERE-LEDEN:

Prof. Dr. Ir. M. W. Beyerinck, Ir. U. J. Heerma van Voss,

Ir. J. W. H. Westerbaan Muurling, Ir. W. A. Beukers, Ir. A. Spakler, Prof. Ir. H. ter Meulen, Prof. Ir. P. D. C. Kley, Prof. Dr. W. Reinders, Prof. Dr. A. Smits (S.U. Amsterd.), Prof. Dr. Ir, J. Böeseken, Prof. Dr. Ir. G. van Iterson, Prof. Dr. J. G. Sleeswijk arts, Prof. Dr. M. de Haas, Prof. Ir. I. P. de Vooys (Buitengew. Hoogleeraar), Prof. Dr. A. M. A. A. Steger (Buitengewoon Hoogleeraar), Prof. Dr. F. E. C. Scheffer, Prof. Dr. Ir. H. I. Waterman, Prof. Dr. Ir. C. J. van Nieuwenburg, Prof. Dr. Ir. A. J. Kluyver, Prof. Dr. A. Simek (Universiteit Brno), Prof. Gabriel Bertrand (Institut Pasteur), Prof. V. Grignard (Lyon), Prof. Jean Gérard (Paris).

BESTUUR

A. P. Neeb, Voorzitter.
J. G. van der Sande, Secretaris. (Secretariaat: Oude Delft 124, Delft).
Mej. C. S. van Gemerden, Penningmeesteresse.
E. L. de Groot, Afgevaardigde C. C.
R. H. Mees, Excursieleider.

LEZINGEN:

30 Oct. 1924. A. E. Dunstan, D. Sc., F.I.C., F.C.S., M. Inst. P.T.: „Recent developments in the Art of Cracking."
19 Nov. 1924. Demonstratie van de Film der B.P.M. over „de Petroleum Industrie", met inleiding van Prof. Dr. H. I. Waterman.
11 Dec. 1924. J. J. Neurdenburg, Oud-Superintendent der Ned. Ind. Landbouwmaatschappij: „De Suikerindustrie op Java."
29 Jan. 1925. J. J. Neurdenburg. Vervolg-lezing.
19 Febr. 1925. J. J. Neurdenburg. Derde lezing en Film over „de Suikerindustrie."
26 Febr. 1925. Ir. C. J. Snijders, bedrijfsleider der Lijm- en Gelatinefabriek: „Het drogen in de Chem. Techniek."
10 Maart 1925. Prof. Dr. C. J. van Nieuwenburg: „Rook en Nevels" met demonstraties.
24 Maart 1925. Dr. C. J. van Ledden Hulsebosch:

„Toegepaste Natuurwetenschappen bij de Opsporing van Misdrijven" in combinatie met „Christiaan Huygens" en de D. S. Amateur-Fotografen-Vereeniging.
29 April 1925. Prof. William C. M. Lewis, M.A., R.U.I., D. Sc., Liverpool: „Some aspects of Chemical Reactivity."
26 Oct. 1925. Prof. O. Dony Hénault, Université de Bruxelles: „Progrès récents de l'Industrie électrolytique."

EXCURSIES:

21 Nov. 1924. Leiding Prof. Dr. H. I. Waterman. Naar de Beetwortelsuikerfabriek te Bergen op Zoom.
1 Dec. 1924. Leiding Prof. Dr. H. I. Waterman. Naar de Beetwortelsuikerfabriek te Halfweg.
16—18 Dec. 1924. Leiding Prof. Dr. H. I. Waterman, Prof. Dr. G. van Iterson en Prof. Ir. G. A. Brender à Brandis. Naar: Utrecht, Meelfabriek „de Korenschoof" en Gasfabriek; Doorwerth, Rubberfabriek „Hevea"; Nijmegen, Papierfabriek „Gelderland" en Oss, Jurgens Oliefabrieken.
*) 23 Jan. 1925. Leiding Prof. Dr. J. G. Sleeswijk. Naar Amsterdam, Veiligheidsmuseum, Geb. Gem. Geneesk. Dienst, Psychotechnisch Laboratorium en Dienst der T. B. C.-bestrijding.
13 Febr. 1925. Leiding Prof. Dr. H. I. Waterman en Prof. Dr. F. E. C. Scheffer. Naar Vlaardingen, Superfosfaatfabriek.
19 Febr. 1925. Leiding Prof. Dr. H. I. Waterman en Prof. Dr. A. J. Kluyver. Naar Rotterdam, Bierbrouwerij „d'Oranjeboom."
20 Febr. 1925. Leiding Prof. Dr. H. I. Waterman en Prof. Dr. F. E. C. Scheffer. Naar Vlaardingen, Superfosfaatfabriek.
27 Febr. 1925. Leiding Prof. Dr. H. I. Waterman en Prof. Dr. G. van Iterson. Naar Rotterdam, Chocoladefabriek Jamin.
13 Maart 1925. Zie onder * hierboven.

3—8 April 1925. Leiding Prof. Dr. H. I. Waterman en Prof. Dr. F. E. C. Scheffer. Naar België. Naar Hennixen Cuivres, Metaux et Produits Chimiques; „Cannon Brand" Antwerpen; Association pour la fabrication du cokes te Willebroeck; Société Metallurgique de Boom; Cokesfabriek te Zeebrugge; Verrerie „De Rupel" Boom.

22 Mei 1925. Leiding Prof. Dr. J. G. Sleeswijk. Naar Rotterdam, Waterleiding en Vuilverbranding.

23 Oct. 1925. Leiding Prof. Dr. H. I. Waterman. Naar Bergen op Zoom, Beetwortelsuikerfabriek.

CIVIEL- EN BOUWKUNDIG STUDENTEN-GEZELSCHAP „PRACTISCHE STUDIE"

Opgericht 13 Februari 1894

EERE-VOORZITTER:

Ir. S. G. Everts c.i., Oud-Hoogleeraar aan de T.H.

EERE-LEDEN:

Prof. Ir. J. Nelemans c.i., Prof. Ir. W. K. Behrens c.i., Prof. Ir. H. J. Heuvelink, c.i., Prof. Ir. G. H. de Vries Broekman c.i., Prof. Ir. N. C. Kist c.i., Prof. Ir. Chr. K. Visser c.i., Prof. Ir. J. A. Bakker c.i., Prof. Ir. J. F. Klinkhamer b.i., Prof. H. Evers, Prof. T. K. L. Sluyterman, Prof. A. W. M. Odé, Prof. Ir. J. A. G. van der Steur b.i., Prof. Ir. J. Haringhuizen c.i., Prof. A. F. Gips, Prof. C. W. Weys, oud-hoogleeraar, Prof. Dr. Ir. J. Kraus c.i., Dr. Ir. G. W. van Heukelom c.i., Dr. H. P. Berlage Wzn., Ir. E. A. v. Genderen Stort, Prof. J. A. van der Kloes, Prof. Ir. J. Klopper c.i., Prof. Ir. A. S. Buisman c.i.

Het Gezelschap „Practische Studie" stelt zich ten doel de uitbreiding der kennis zijner leden en de behartiging der studiebelangen van de ingeschrevenen voor civiel- en bouwkundig ingenieur aan de Technische Hoogeschool. Het tracht deze doeleinden te bereiken door onder meer de volgende middelen:

1e. Het organiseeren van lezingen, excursies, tentoonstellingen enz.
2e. Samenwerking met de organisatie ter behartiging van studiebelangen der studeerenden a.d. Techn. Hoogeschool.

BESTUUR:

A. A. Brevet, President.
W. Wijt, Secretaris. (Secretariaat: Oude Delft 1).
P. C. Tirion, Penningmeester.
W. B. Kloos, Vice-Secretaris.
Mej. P. W. Rooseboom, Archivaresse.
J. P. A. van Lookeren Campagne, Civ. Afgev. naar de C. C.
H. V. Gerretsen, Bouwk. Afgev. naar de C. C.

De jaarlijksche contributie bedraagt:

voor gewone leden	f 2,50
voor buitengewone leden . . .	„ 2,—
entrée voor gewone leden . . .	„ 1,—

LEZINGEN EN EXCURSIES GEDURENDE HET VEREENIGINGSJAAR 1924-'25:

15—27 September. Buitenlandsche excursie naar België.
15 September. Bezichtiging der Antwerpsche havens.
16 September. Bezichtiging der steenfabrieken van de Gebr. Landuydt te Boom.
Bezichtiging der cementfabriek der Soc. An. de Niel-on-Rupell te Niel.
17 September. Bezichtiging van de Kruisschans-sluiswerken te Antwerpen.
18 September. Havenbezichtiging te Antwerpen.
19 September. Bezichtiging van de betonwerken van het Residence Palace te Brussel.
20 September. Bezichtiging van de hef-inrichtingen in het kanaal Brussel—Charleroi bij la Louvière.
Bezichtiging der werkplaatsen van de Soc. An. des Porphyres de Quenast.

Bezichtiging van sluis- en kanaalwerken bij Lembeek en Halle.
21 September. Rustdag in Brugge.
22 September. Bezoek aan de haven van Ostende.
Ontvangst ten stadhuize.
23 September. Vertrek naar Luik.
24 September. Bezoek aan de walswerken der Soc. An. John. Cockerill.
25 September. Bezichtiging van het ijzeren viaduct over het Gulpdal bij Maastricht.
Vertrek naar Roermond.
26 September. Bezoek aan de Maasstuw bij Linne en de kanaalwerken Wessem—Nederweert.
Bezichtiging van de stuw te Belfeld.
27 September. Bezichtiging der spoorbrug bij Kelpen.
27 September. Bouwkundige excursie naar de glasbranderij van den heer Ir. J. L. Schouten te Delft.
21 October. Lezing door Ir. Thierry over de „Zuiderzeewerken".
23 October. Excursie naar de sluiswerken te IJmuiden.
24 October. Excursie naar de Zuiderzeewerken bij van Ewycksluis.
1 November. Excursie naar Rotterdam, naar:
1°. de rolbasculebrug nabij Schiedam;
2°. de vervanging van bruggen in de viaduct door Rotterdam;
3°. het omhoog brengen der Maasbrug;
4°. vervanging van de vloer van de Willemsbrug.
4 November. Lezing met lichtbeelden door Dr. Ir. D. F. Slothouwer, over „Moderne Zweedsche Bouwkunst".
17 November. Lezing met lichtbeelden door Ir. F. Kanstein, over „Eenige grepen uit het Wegenvraagstuk".
19 November. Bouwkunde-avond. Causerie door den heer W. van Booven, over „Volkshuisvesting".
20 November. Lezing met lichtbeelden door den heer W. Brouwer, over „Kunst-inzicht".

26 November. Lezing met lichtbeelden door Dr. A. H. Cornette, over „de Cathedraal te Chartres".

3 December. Lezing met film door Ir. J. André de la Porte, over „Toepassing van Armco-ijzer".

16 December. Excursie naar den Haag tot bezichtiging van de nieuwe woningwijken.

17 December. Voordracht met lichtbeelden door Dr. J. Hooykaas, over „Delphi en Athene".

28 Januari. Lezing door Prof. J. A. van der Kloes, over „Zand en water in de aardbodem".

4 Februari. Filmvertooning over de bedrijven der Bataafsche Petroleum-Maatschappij.

5 Februari. Bouwkunde-avond. Causerie van Ir. J. E. Wiersma, over zijn studiereis naar Frankrijk.

18 Februari. Lezing met lichtbeelden door Ir. E. A. van Genderen Stort, over „Ontwikkeling in de vormgeving van ijzeren bruggen".

20 Februari. Excursie naar Amsterdam. Bezichtiging van de Tentoonstelling van het Instituut van Voortgezet Hooger Bouwkundig Onderwijs.

23 Februari. Lezing door den heer Huib Hoste uit Brugge, over „Moderne architectuur in België".

26 Februari. Bouwkunde-avond. Causerie door den heer Berghoef, over „de Klerk en zijn werk".

4 Maart. Lezing door Ir. H. A. van IJsselsteyn, Oud-Minister van Landbouw, Handel en Nijverheid, over „De technische en economische mogelijkheden van Z.-Afrika".

7 Maart. Excursie naar den bouw van de Electrische Centrale te Utrecht.

12 Maart. Lezing met lichtbeelden door den heer D. Bloemsma, over „Landschap en Tuinkunst in de Volkshuisvesting".

21 Maart. Excursie naar Leiden. Bezichtiging van Raadhuis, St. Pieterskerk en Rijksmuseum van Oudheden.

26 Maart. Bouwkunde-avond. Causerie door den heer J. S. Duyvis, over „Vlaanderen" en mejuffrouw J. Snellen, over „Litho's".
4 April. Bouwkundige excursie naar Rotterdam. Bezichtiging van Raadhuis en Tuindorp „Vreewijk".
8 April. Excursie naar de in aanbouw zijnde Laakbrug.
4 Mei. Lezing met lichtbeelden door Ir. K. H. C. W. van der Veen, over „de Stations-aanleg te Goes".
7 Mei. Excursie naar den Haag, onder leiding van Ir. Bakker Schut. Bezichtiging arbeiderswoningen.

Ook werd door de „Centrale Commissie tot behartiging van studiebelangen van ingeschrevenen aan de Technische Hoogeschool" met medewerking van „Practische Studie" en de andere vakvereenigingen een enquête gehouden onder de studenten over de Studie en studieregeling.
Voor alle leden van „Practische Studie" bestaat voorts de gelegenheid direct lid te worden van de „Haagsche Kunstkring".

MIJNBOUWKUNDIGE VEREENIGING

Opger. 1892 — Goedgek. bij Kon. besl. van 20 Mei 1916

De vereeniging stelt zich ten doel:

a. de beoefening der mijn-ingenieurswetenschappen;
b. de bevordering van de belangen van de studeerenden in de mijnbouwkunde in samenwerking met de Centrale Commissie voor studiebelangen.

Zij tracht dit doel te bereiken:

a. door het houden van vergaderingen en lezingen;
b. het organiseeren van excursies;
c. het laten circuleeren van technische tijdschriften;
d. de uitgave van een jaarboek en wat haar verder ter bereiking van haar doel nuttig voorkomt.

De jaarlijksche contributie bedraagt:
a. voor gewone leden *f* 6.—;
b. voor buitengewone leden *f* 5.—.
Geen entrée.

EERE-LEDEN:

M. Clément, Dr. S. Hoogewerff, Mr. D. van Blom en Ir. W. A. Knol m.i., oud-Hoogleeraren aan de T. H.
Ir. S. J. Vermaes m.i., Dr. G. A. F. Molengraaff, Ir. J. A. Grutterink m.i. en Dr. ir. H. A. Brouwer m.i., Hoogleeraren aan de T. H.
Dr. J. H. Bonnema en Dr. J. F. van Bemmelen, Hoogleeraren aan de Rijks-Universiteit te Groningen.
C. Blankevoort, Hoofdingenieur der Mijnen te Limburg.

BESTUUR:

R. W. van Bemmelen. President.
W. J. R. Lanzing, Secretaris-Archivaris.
W. M. Kersten, Penningmeester.
J. ten Hagen, Afgevaardigde naar de C. C.
E. L. Meyjes, Bibliothecaris.

LEZINGEN GEDURENDE HET VEREENIGINGSJAAR 1924-'25

21 November 1924. Prof. Dr. F. X. Schaffer. „Die Geologie des Wienerbeckens."
2 December 1924. Ir. J. M. Nash m.i. „Het Pleistoceen der Fransche Alpen."
23 Januari 1925. Prof. Dr. H. Schneiderhöhn. „Die Erzlagerstätten des Otaviberglandes."
12 Februari 1925. Dr. ir. F. Vening Meinesz c.i. „De Eötvösbalans en hare toepassing in de geologie."
4 Februari 1925, in samenwerking met de andere Vakvereenigingen en „Onze Koloniën": Vertooning der film van de B. P. M.
2 April 1925. L. R. Beijnen, cand. m.i. „Reisindrukken uit Amerika."

EXCURSIE

Onder leiding van Prof. Dr. H. A. Brouwer m. i. werd half Juni een geologische excursie ondernomen naar Auvergne en de Fransche Alpen.

SCHEEPSBOUWKUNDIG GEZELSCHAP „WILLIAM FROUDE" — Opgericht 17 November 1903.

EERE-VOORZITTER:

Prof. E. J. Vossnack.

EERE-LEDEN:

Prof. Ir. W. K. Behrens, c.i., Oud-Hoogleeraar a. d. T.H.
Prof. N. Kal, Hoogleeraar aan de T. H.
Ir. A. M. Schippers.

De contributie bedraagt *f* 11,50 of *f* 4,— per jaar, al naar gelang men wel of niet een portefeuille wenscht te ontvangen. Entrée *f* 1,—.

Het doel van het gezelschap is de behartiging der studiebelangen van de studeerenden aan de Technische Hoogeschool in de Scheepsbouwkunde door:

a. het houden van lezingen over onderwerpen van technischen aard;
b. het bezoeken van nijverheidsinstellingen;
c. het doen circuleeren van technische geschriften;
d. het doen zitting nemen van een lid van het gezelschap in de Centrale Commissie voor Studiebelangen.

BESTUUR:

W. van Osselen, President.
H. E. Jaeger, Secretaris-Penningm.. afgev. naar de C. C. (Secretariaat: Oude Delft 81, Tel. 1181).
J. A. M. Verschure, Commissaris.

LEZINGEN:

4 November 1924. Prof. E. Vossnack, over „Kustreddingsbooten."

11 December 1924. Ir. J. A. Schepers s. i., over „Contra-propellers."
16 December 1924. Ir. M. F. Gunning s. i., over „De in aanbouw zijnde Flottielje-vaartuigen."
16 Januari 1925. Mr. Arthur H. Haver of the Monitor Shipping Corporation Limited, Newcastle-upon-Tyne, over „The Corrugated Ship."
4 Februari 1925. In samenwerking met andere vakvereenigingen werd vertoond een film der bedrijven in N. O. Indië van de B. P. M.

EXCURSIES:

19 December 1924. Naar de N. V. Scheepswerf „Dordrecht" te Dordrecht, alwaar het olietankschip „Peder Bogen" te water werd gelaten.
12 Maart 1925. Naar Etablissement „Feyenoord" te Rotterdam ter bezichtiging van het tankschip „Katendrecht" en van een flottielje-vaartuig, in aanbouw voor de Nederlandsche Marine.
25 April 1925. Naar de Nederlandsche Dokmaatschappij te Amsterdam en naar de Amsterdamsche Scheepswerf van G. de Vries Lentsch Jr., o. a. ter bezichtiging van het in afwerking zijnde 6 M. R.-jacht „De Ruyter".

ELECTROTECHNISCHE VEREENIGING

Opgericht 26 Maart 1906

Statuten goedgekeurd bij Koninklijk Besluit v. 12 Juli 1922, (staatsblad No. 166).

De Electrotechnische Vereeniging stelt zich ten doel den bloei der Electrotechnische Wetenschappen te bevorderen en de belangen der studeerenden in de Electrotechniek aan de Technische Hoogeschool te behartigen.
Zij tracht dit doel te bereiken: door het houden van vergaderingen; door het organiseeren van of medewerking verleenen aan excursies; door het doen circuleeren van,

of op eenige wijze de medewerking aan technische tijdschriften te bevorderen; en door het vormen van een band tusschen de studeerenden in de Electrotechniek aan de Technische Hoogeschool.

Contributie *f* 3,— per jaar.

Zij, die lid worden na langer dan een jaar voor electrotechniek te zijn ingeschreven, betalen een entrée van *f* 2,50.

EERE-VOORZITTER:

Prof. C. Feldmann.

EERE-LEDEN:

Prof. C. L. van der Bilt c.i., Prof. Dr. H. S. Hallo w.i., Prof. Dr. Jhr. G. J. Elias, Z. Exc. Prof. G. J. van Swaay c.i. Prof. E. J. F. Thierens w. en e. i.

BESTUUR:

K. C. van Rijn, President.
J. Badon Ghijben, Secretaris.
F. Tollenaar, Penningmeester.
A. J. Mijnlieff, Commissaris.
J. L. G. Tersteeg, Vice-President, Afgev. naar de C. C.

LEZINGEN EN EXCURSIES GEDURENDE HET VEREENIGINGSJAAR 1924-1925:

13 November 1924. Lezing met lichtbeelden door Dr. L. G. Stokvis over: „Eenige gegevens omtrent de electrificeering van de Chemins de fer du Midi."
27 November 1924. Voordracht met lichtbeelden door den heer L. Ch. Pabon over: „Bouw en inrichting van het Twentsch Centraal-Station voor Electrische stroomlevering te Hengelo (O.)."
21 Februari 1925 werd voor de leden vertoond de film van de Bataafsche Petroleum-Maatschappij.
5 Februari 1925. Inleidende voordracht door Ir. H. J. van Lessen tot de excursie op 6 Februari.

6 Februari 1925. Excursie naar de electrische inrichting van het baanvak den Haag-Leiden en het onderstation aan de Loolaan.

12 Maart 1925. Voordracht door Ir. F. Stapff over: „Beveiliging van electrische netten."

2 April 1925. Excursie naar het automatisch onderstation „Oost" van het G. E. B. aan de Schenkkade te 's Gravenhage en bezichtiging van de intercommunale lijn den Haag-Wassenaar-Leiden der H. T. M.

29 en 30 April 1925. Excursie naar de „Philips"-gloeilampfabrieken te Eindhoven en de Staatsmijnen te Heerlen.

In samenwerking met Prof. C. L. van der Bilt werden nog de navolgende excursies georganiseerd:

20 Februari 1925. Excursie naar de gemeentelijke telefoon-centralen te Amsterdam en den Haag.

4 April 1925. Excursie naar het Station „Delftsche Poort" te Rotterdam, ter bezichtiging van de beveiligings-inrichtingen aldaar.

8 April 1925. Excursie naar het radio-zendstation te Kootwijk.

13 Mei 1925. Excursie naar het draadloos-ontvangstation te Meyendel.

Ten slotte werd nog een excursie georganiseerd in samenwerking met de hoogleeraren C. Feldmann en C. L. van der Bilt op 5 Mei 1925 naar de fabrieken der Ned. Seintoestellenfabriek te Hilversum.

VEREENIGING TOT HET UITGEVEN VAN BEKNOPTE HANDLEIDINGEN BIJ HET ONDERWIJS AAN DE TECHN. HOOGESCHOOL

Opgericht 28 November 1905

Bijdrage ineens *f* 2.— (geen jaarlijksche bijdrage).

Voor het lidmaatschap geve men zich op bij de Technische Boekhandel J. Waltman Jr.

De vereeniging stelt zich ten doel voor de ingeschrevenen aan de Technische Hoogeschool in het algemeen, en voor hare leden in het bijzonder, de wijze van studeeren te verbeteren, het onderwijs vruchtdragender te doen zijn, en zoo noodig te vervolledigen.
De vereeniging tracht dit doel te bereiken door het doen samenstellen en uitgeven van handleidingen; benevens door samenwerken met andere gelijkgezinde vereenigingen.
De leden hebben het recht één exemplaar van elke uitgave der vereeniging te koopen tegen den daarvoor vastgestelden prijs, die 25—40 % minder bedraagt dan den prijs voor niet-leden.

BESTUUR:

F. Tollenaar, President.
J. Westerveld, Secretaris.
J. A. Tirion, Penningmeester.
E. L. Meyes, Commissaris.

COMMISSARISSEN VOOR DE AFDEELINGEN:

A. W. E. Weyerman, Algemeene Wetenschappen.
. . . . . ., Civiel.
J. Leupen, Bouwkundig.
G. J. van Aken, Werktuigbouwkundig.
H. A. G. Hazeu, Electrotechnisch.
H. E. Jaeger, Scheepsbouwkundig.
A. P. Neeb, Scheikundig.
H. J. M. W. de Quartel, Mijnbouwkundig.

VERSCHILLENDE VEREENIGINGEN

KONINKLIJK INSTITUUT VAN INGENIEURS

Beschermvrouw: H.M. de Koningin.

Beschermheer: Z.K.H. Prins Hendrik der Nederlanden, Hertog van Mecklenburg.

Opgericht onder bescherming van Z. K. H. Willem Alexander Paul Frederik Lodewijk, Prins van Oranje (wijlen Z.M. Koning Willem III), den 31sten Augustus 1847 (Goedgekeurd bij Kon. Besluit van 4 Februari 1848, Stbl. No. 81).

Het doel van het Instituut is: de bevordering der wetenschap en kunst van den Ingenieur in den uitgestreksten zin en de behartiging van de maatschappelijke belangen der techniek.

Het Instituut heeft een Landelijke groep Nederlandsch-Indië, verdeeld in vijf kringen, nl. te Weltevreden, Bandoeng, Semarang, Soerabaja en Medan.

De jaarlijksche bijdrage bedraagt voor gewone leden *f* 25,— en voor buitengewone leden *f* 10,—; leden, die van meer dan twee vakafdeelingen lid zijn, betalen *f* 3,— voor elke vakafdeeling daarboven; entrée *f* 3,—; inschrijvingsgeld voor elk der afdeelingen *f* 1,—.

RAAD VAN BESTUUR:

Ir. J. J. Stieltjes, President.
Generaal-majoor R. van Panthaleon baron van Eck, Vice-President.
Ir. P. J. Ott de Vries, Penningmeester, ('s Gravenhage, Prinsessegracht 23).

Ir. A. de Kanter.
Ir. H. W. Snijders.
Jhr. ir. C. E. W. van Panhuys.
Ir. J. Lely.
Prof. ir. D. Dresden.
Ir. H. J. Boetje.

Ir. R. P. van Alphen.
Ir. A. J. Dijkstra.
Ir. M. H. Damme.
} Benoemd door de Groep Ned. Indië.

Ir. J. H. A. W. graaf van Heerdt tot Eversberg, President van de Afdeeling voor Werktuig- en Scheepsbouw.
Dr. Ing. A. C. van Rossem Nzn., President van de Afdeeling voor Electrotechniek.
Ir. E. C. W. van Dijk. President van de Afdeeling voor Spoorwegbouw en Spoorwegexploitatie.
Prof. ir. N. C. Kist, President van de Afdeeling voor Bouw- en Waterbouwkunde.
Dr. ir. J. Rueb, President van de Afdeeling voor Mijnbouw (Tak Nederland).
Prof. ir. I. P. de Vooys, President van de Afdeeling voor Technische Economie.

Ir. R. A. van Sandick, Algemeen Secretaris, ('s-Gravenhage, Prinsessegracht 23.

RAADSCOMMISSIËN:

a. Commissie tot voorbereiding van de vergaderingen en voorloopige vaststelling van de Notulen:

Ir. J. J. Stieltjes, President.
R. van Panthaleon baron Van Eck.
Ir. J. Lely.
Ir. R. A. van Sandick, Secretaris.

b. Commissie tot regeling van de uitgave der werken van het Instituut:

Ir. J. J. Stieltjes, President.
R. van Panthaleon baron van Eck.
Ir. J. H. A. W. graaf van Heerdt tot Eversberg.
Dr. Ing. A. C. van Rossem Nzn.
Prof. ir. N. C. Kist.
Ir. R. A. van Sandick, Secretaris.

c. Commissie voor de Bibliotheek:

Ir. P. J. Ott de Vries, President.
Ir. H. W. Snijders.
Jhr. ir. C. E. W. van Panhuys.
Prof. ir. D. Dresden.
Ir. R. A. van Sandick, Secretaris.

d. Commissie tot voorbereiding van Congressen en Tentoonstellingen:

Ir. J. J. Stieltjes, President.
Ir. E. C. W. van Dijk.
Jhr. ir. C. E. W. van Panhuys.
Ir. J. H. A. W. graaf van Heerdt tot Eversberg.
Dr. Ing. A. C. van Rossem Nzn.
Dr. ir. J. Rueb.
Ir. R. A. van Sandick, Secretaris.

e. Commissie van advies voor het Vrouwe Janssens-Arriëns-fonds:

Ir. J. J. Stieltjes, President.
Ir. P. J. Ott de Vries.
Ir. A. de Kanter.
Prof. ir. D. Dresden.
Ir. R. A. van Sandick, Secretaris.

Commissie van Toezicht van het Weekblad „De Ingenieur":

Prof. ir. J. C. Dijxhoorn, President.
Dr. ir. G. W. van Heukelom, Secretaris.
Jhr. ir. C. E. W. van Panhuys.

BESTUREN DER AFDEELINGEN.

Bestuur der Afdeeling voor Werktuig- en Scheepsbouw:

Ir. J. H. A.W. graaf van Heerdt tot Eversberg, President.
Ir. H. F. G. J. Grevers, Secretaris (Delft, Nieuwelaan 76a).
Prof. ir. E. C. von Pritzelwitz van der Horst, Penningm. (Delft, Poortlandlaan 82).

Ir. S. H. Stoffel,
Ir. H. N. Prins,
P. Vervat,
Ir. J. Versfelt. } leden.

Bestuur der Afdeeling voor Electrotechniek:
Dr. Ing. A. C. van Rossem Nzn., President.
Ir. H. J. Boetje, Secretaris, ('s-Gravenhage Marconistr. 72).
Ir. J. M. Goslings, Penningmeester,
('s Gravenhage, Juliana van Stolberglaan 111).
Ir. G. C. Snijders,
Ir. G. J. van der Sijp,
Prof. dr. G. J. Elias,
Ir. G. J. Th. Bakker, } leden.
Ir. L. H. N. Dufour, Afdeelings-redacteur,
('s-Gravenhage, Prinsessegracht 23).

Bestuur der Afdeeling voor Spoorwegbouw en Spoorwegexploitatie:
Ir. E. C. W. van Dijk, President.
Ir. P. Kemper, Secretaris (Amersf., Utrechtsche weg 171).
Ir. J. G. Ravenek, Penningmeester,
('s Gravenhage, Van Aerssenstraat 34).
Ir. W. Hupkes, Vice-President.
A. W. E. Weyerman,
Ir. A. J. Kuiper,
Ir. R. P. van Alphen, } leden.

Bestuur der Afdeeling voor Bouw- en Waterbouwkunde:
Prof. ir. N. C. Kist, President.
Ir. J. W. Thierry, Secretaris ('s Gravenh. Nachtegaall. 19).
Kapt. J. H. de Man, Penningmeester,
('s Gravenhage, 2e de Carpentierstraat 178).
Ir. A. W. C. Dwars,
J. Kooper,
Ir. J. Groeneveld de Kater,
Ir. W. C. Köhler, } leden.

Bestuur der Afdeeling voor Mijnbouw, Tak Nederland:

Dr. Ir. J. Rueb, President.
Ir. A. Guyot van der Ham, Secretaris-Penningmeester,
('s-Gravenhage, Adriaan Pauwstraat 49).
Ir. O. J. van der Elst, lid.

Bestuur der Afdeeling voor Technische Economie:

Prof. ir. I. P. de Vooys, President.
Dr. ir. J. Goudriaan Jr., Secretaris-Penningmeester,
('s Gravenhage, Zuidwerfplein 10).

Ir. P. Bakker Schut,
Ir. J. Th. Gerlings,
Ir. Chr. Moes,
Ir. A. Plate,
Prof. L. A. van Royen,
Ir. S. H. Stoffel,
Ir. Cd. F. Stork,
} leden.

LANDELIJKE GROEP NEDERLANDSCH-INDIË.

Samenstelling van het Groepsbestuur:

Ir. Wouter Cool, Pres., Hoofdbureau N. I. S., Semarang.
Ir. W. J. Burck, Vice-Pres., Weltevreden, Salemba 4.
Ir. J. Slim, Secretaris, Hoofdbureau N. I. S., Semarang.
U. J. K. André de la Porte, Penningm., Weltevreden,
Koningsplein Oost No. 20.
Ir. F. C. van Lier, lid, Weltevreden, Salemba 4.
Ir. J. O. de Kat, lid, Weltevreden, Pegangsaän 25.
Majoor L. C. A. van de Kasteele, lid, Weltevreden,
Goenoengsari 77.
Ir. C. A. E. van Leeuwen, President Kring I, Weltevreden,
Tanahabang, Oost 51—55, flat 14.
Prof. ir. J. N. van der Ley, President Kring II, Bandoeng,
Badastraat 5.
Ir. W. A. Slinkers, Pres. Kring III, Semarang, Sembodja 12
Ir. J. Th. van Rosse, Pres. Kr. IV, Soerabaja, Palmenl. 44
Ir. J. W. Duys, President Kring V, Medan, Parkstraat 5.

VEREENIGING VAN DELFTSCHE INGENIEURS

Opgericht 30 Maart 1853.

Secretariaat: 's Gravenhage, Prinsessegracht 23.

Deze Vereeniging, opgericht 30 Maart 1853, heeft ten doel het vormen van een band tusschen de aan de Technische Hoogeschool te Delft (en haar voorgangsters) gediplomeerde ingenieurs en het bevorderen van de algemeene maatschappelijke belangen van den ingenieur. Gewoon lid kunnen slechts zijn zij, die in het bezit zijn van een diploma van ingenieur, verkregen aan de Delftsche onderwijsinrichting. Studenten aan de Technische Hoogeschool, die daartoe aan het Secretariaat den wensch te kennen geven, worden als tijdelijk lid aangenomen.

Het vereenigingsjaar loopt van 1 Januari tot 31 December; de contributie voor het lidmaatschap bedraagt *f* 5,— per jaar, zoo noodig verhoogd met een voor elk jaar vast te stellen bijslag van ten hoogste *f* 2,50. Zij, die na 31 Mei hun ingenieursdiploma verkrijgen en nog in den loop van het vereenigingsjaar lid worden, betalen slechts de helft der contributie. De contributie voor tijdelijke leden bedraagt *f* 2,— per jaar.

Het ledental bedraagt thans ruim 2350.

De Vereeniging heeft in het leven geroepen een Bureau tot plaatsing van ingenieurs in Nederland en Koloniën en een Commissie tot plaatsing van technici hoofdzakelijk in het buitenland. Beide instellingen hebben hun zetel in het Secretariaat der Vereeniging, Prinsessegracht 23, 's Gravenhage, alwaar de Administrateur der Vereeniging, tevens Beheerder van genoemd Bureau en Secretaris der genoemde Commissie, voor belanghebbenden te spreken is des Dinsdags en Vrijdags van 10 tot 12 uur voormiddag, en van 2 tot 4 uur namiddag.

Als gemeenschappelijk orgaan van de Vereeniging en van het Kon. Instituut van Ingenieurs verschijnt het

weekblad „De Ingenieur"; de abonnementsprijs bedraagt voor leden der Vereeniging ƒ 8,— per jaar.
Jaarlijks geeft de Vereeniging een Alphabetische Naamlijst uit van alle te Delft gediplomeerde ingenieurs en technologen, vermeldende hun adres en hun betrekking of beroep; deze Naamlijst wordt den leden der Vereeniging kosteloos toegezonden.
De Vereeniging bezit een studiefonds, waaruit studenten aan de T. H., die daarvoor in aanmerking komen, een geldelijke tegemoetkoming ontvangen.
Door samenwerking van verschillende andere lichamen met de Vereeniging zijn in het leven geroepen de Raad van Arbitrage voor de Bouwbedrijven in Nederland en de Raad van Arbitrage voor Metaalnijverheid en -handel.
De Vereeniging heeft verschillende geschriften het licht doen zien, die ten deele kosteloos, ten deele tegen geringe vergoeding voor de leden verkrijgbaar zijn.
In opdracht der Vereeniging wordt een reeks handleidingen bewerkt onder den titel „De Rechtskennis van den Ingenieur"; hiervan zijn gereed Deel 1: Publiek recht, 2: Burgerlijk recht, 3: Handelsrecht, 4: Onteigening en eigendomsbeperking.

BESTUUR:

Dr. Ir. G. W. van Heukelom, Voorzitter.
Ir. J. L. Huysinga, Secretaris.
Ir. D. A. van Heyst, Penningmeester.
Ir. F. Westendorp.
Ir. C. W. J. Hoyer.
Ir. A. de Kanter.
Ir. C. E. van der Stok.
Ir. J. de Bie Leuveling Tjeenk.
Ir. F. R. Willink.
Ir. J. P. Textor, Administrateur.
Ir. F. O. Wegener Sleeswijk, Correspondent in Ned. Indië, Weltevreden, Laan Wiechert 33.

DELFTSCHE STUDENTEN NATUURWETENSCHAPPELIJKE VEREENIGING „CHRISTIAAN HUYGENS".

De vereeniging stelt zich ten doel de natuurwetenschappen te beoefenen. Zij tracht dit doel te bereiken door:
1e. Het doen houden van lezingen;
2e. het organiseeren van excursies.
De jaarlijksche contributie bedraagt f 1,50.

BESTUUR:

Prof. Dr. M. de Haas, Eere-voorzitter.
E. L. A. Driessen, Voorzitter.
H. A. G. Hazeu, Secretaris.
H. H. Bourdrez, Penningmeester.
A. L. de Vos tot Nederveen Cappel, Commissaris.

LEZINGEN GEDURENDE HET VEREENIGINGSJAAR 1924/25:

21 Oct. 1924. Dr. D. Coster e.i., over „Röntgenstralen."
2 December 1924. Prof. Dr. J. Boche, over „Organisme en Individualiteit."
22 Januari 1925. Dr. G. Herz, over „Lichtverschijnselen en ontladingen in gassen."
10 Februari 1925. S. Weyl, over „Algemeene beschouwingen over Psychoanalyse."
16 Februari 1925. S. Weyl, over „Verband der Psychoanalyse met techniek en bedrijf."
26 Februari 1925. Prof. Dr. Ir. H. A. Brouwer, over „Nieuwere inzichten omtrent de beweging der aardkorst."
4 Maart 1925. Dr. Ir. F. A. Vening Meinesz, over „Zwaartekrachtwaarnemingen in een onderzeeboot."
24 Maart 1925. Dr. C. J. van Ledden Hulsebosch, over „Toegepaste natuurwetenschappen bij de opsporing van misdrijven."
1 April 1925. Dr. B. van der Pol Jr., over „Electrische en mechanische trillingen."
4 Mei 1925. Prof. Dr. Ir. A. J. Kluyver, over „De microben als weldoeners der menschheid."

WEAK

DE GROOTE SCHURK.

(FRAGMENT UIT EEN ROMAN SPELENDE VOOR DEN WERELDOORLOG).

Door een der straten van een stad in Zuid-Rusland loopt een man. Hij is eenvoudig gekleed en heeft de kraag van zijn jas opgeslagen. 't Is mistig en koud en grauwe regenwolken versomberen den avondhemel. Voor hem uit glimt de leege straat en de lantaarns zijn als lichtplekken in den mist.
In de verte staat een gestalte onder een der lantaarns, en hij schijnt er recht op af te gaan. Zijn stap is heel rustig, als van iemand, die weet, waarvoor hij leeft, en die niet ijdel is.
Wat wil hij toch? Waarom wordt de man in de verte plotseling onrustig, als hij hem aan ziet komen, en begint met de voeten te stampen, alsof het de koude is, die hem doet bewegen . . . . . ?
„Goeden avond, Sowaroff," zegt hij tegen den wachtende. „Je hebt 't koud, laten we iets warms gaan drinken." — En zij loopen beiden voort, de straat af, een hoek om, en gaan een café binnen.
Daar is warmte en rook en gelach, en geschreeuw van rauwe stemmen. Boeren zijn er, die ter markt zijn geweest, en werklieden, en zij zitten alle om de kachel — telkens lichten de vlammen hun domme gelaten rood op — de meesten zijn beschonken.
„Ziet, Peter Melkov," zegt Sowaroff, eerbiedig, maar met bitterheid in zijn stem, „dat zijn de menschen, waarvoor wij strijden. Het wordt mij soms angstig te moede, als ik bedenk, dat het uur spoedig gekomen zal zijn. . . . . Wat kunnen wij van hen verwachten . . . ?"
De ander staart zwijgend voor zich uit — eindelijk zegt hij: „Het is moeilijk, Sowaroff, zijn naasten lief te hebben, vooral, wanneer het boeren zijn met stompe gelaten en lage gedachten. — En . . . . ik heb hen ook

niet lief," voegt hij er toe, den ander aanziende — „Gij schrikt, Sowaroff," vervolgt hij, „vergeet niet, dat ik tien jaren onder hen gewoond heb — ik ken hen te goed om hen lief te hebben."
„Maar waarop bouwt gij dan uw hoop, hoe kunt gij strijden, als gij diegenen niet liefhebt, die gij wilt bevrijden?"
Melkov kijkt hem lang aan, en zijn oogen worden groot en somber.
„Ziet gij niet Sowaroff, dat Europa ten onder gaat. — En weet gij, wie de wereld redden kan? Kijk om ons heen, ziet ge die dronken bende, ze hebben koeien verkocht op de markt en zijn bezig het geld tot den laatsten cent te verzuipen, en als zij thuiskomen, slaan zij hun vrouwen en kinderen.....
— Maar zij gelooven, Sowaroff, en het is niet het volk, dat ik liefheb, maar zijn geloof, 't laatste geloof in Europa, zij zijn dom en ruw, barbaren, zoo ge wilt, maar zij gelooven in God, en in hun eigen bestaan — en ook hun kinderen zullen gelooven. — Een volk, dat gelooft, gaat niet ten onder. —
Maar zij moeten geleid worden en opgevoed. —
Rusland heeft een taak te vervullen, Sowaroff."
Op het gelaat van Sowaroff is een gespannen verwondering. „Maar waarom spreekt gij allen in Uw redevoeringen van „de liefde voor 't volk en de arbeiders"," vraagt hij.
De ander ziet hem lang aan. Het is of de uitdrukking van zijn gezicht hard wordt, dan komt een ontzaggelijke droefheid om zijn mond, en hij buigt zich tot Sowaroff over.
„Het zijn leuzen," zegt hij zacht, „allemaal. Dacht ge, dat de menschen bloed vergieten willen voor hun kinderen en kleinkinderen, voor de wereld, voor de toekomst. Zij willen het wel voor zich zelf, Sowaroff, als zij denken het beter te krijgen. Maar zij zullen het niet

beter krijgen — zij zullen harder moeten werken en veel ontberen. Maar hun kinderen zullen Rusland en Europa redden. Begrijpt ge nu den samenhang tusschen leuze en waarheid?" —
Melkov staat op.
„Gaat ge weg," vraagt Sowaroff, opschrikkend uit zijn gedachten, „ik heb een brief van 't hoofdcomité voor U."
„Ik weet het — zij moeten weer geld hebben, niet waar, 20.000 roebel!"
Sowaroff knikt.
„Wacht mij morgen op 't zelfde uur — dan zal ik ze je meegeven."
„Hoe" — zegt Sowaroff verbaasd — „hoe wilt ge . . .?"
Melkov knikt hem toe.
„Laat 't aan mij over." — En hij verdwijnt.

— — — — — — — — — — — — — — — — — —

't Is negen uur in den avond, en in de buitenwijken, waar geen lantaarns branden, is het geheel donker.
Melkov houdt stil voor het groote huis van graaf Titschin en belt aan.
Er komt een dienstbode. Hij geeft een kaartje: „Peter Melkov" —, en wordt binnengelaten.
Dan hoort hij twee vrouwenstemmen, en ineens, bij 't opengaan van een deur: „Laat mijnheer binnenkomen, Marja!" —
In een weelderig vertrek komt een mooie vrouw hem tegemoet.
„Mijnheer Melkov," zegt zij, „mijn man is niet thuis — wat kan ik voor U doen?"
Hij heeft een buiging gemaakt, en ziet haar aan.
„Ach — ja —, gaat U zitten," zegt zij.
Zij biedt hem een stoel aan, tegenover haar en zij gaan zitten.
Een oogenblik bijt hij op zijn lippen en zijn oogen staren voor zich uit.

Zij ziet hem met belangstelling aan. „Een merkwaardig gezicht, het is of hij bidt," denkt zij.
Ineens ontspannen zich zijn trekken en zijn blik keert terug. Kalm en zeker zegt hij:
„U kent mij niet — toch ben ik gekomen om U te vragen of U mij 20.000 roebels wilt geven."
Zij schijnt even te schrikken — dan glimlacht ze.
„Het is heel veel — en haar stem is wat zenuwachtig — zoudt U dit niet liever met mijn man bepraten.
„Ik heb niet de beschikking over zoo'n groote som." —
„Het is heel veel," antwoordt hij rustig, „en Uw man zou het mij niet geven — daarom kom ik 't U vragen" — hij ziet nu het kostbare paarlencollier om haar hals.
„Maar, — ik heb 't niet," zegt ze, en kijkt angstig naar hem.
„Ja," knikt hij, „om Uw hals!"
„Wat! mijn parels?" Hoe durft U zooiets te vragen?" — vaart ze heftig uit, „hoe durft U, en ik ken U niet eens," — maar haar heftigheid verdwijnt als ze zijn glimlach ziet en zijn oogen, die hij vol vertrouwen op haar richt —, „waarom komt U mij toch zooiets vragen," voegt ze er aan toe.
Dan wordt alles in zijn gezicht heel teeder, en hij spreekt langzaam, alsof zijn woorden kostbaar zijn: „Ja, waarom U — U bent de eenige, die ik zooiets zou willen vragen — eens hebt U mij meer gegeven dan een paarlencollier — eens hebt U mij een half uur van Uw leven gegeven . . . . . " —
„Hoe zoo?" vraagt ze, en ziet hem verwonderd aan.
Vijftien jaar geleden hebt U zich gebogen over een zwerver aan den kant van den weg, die verkleumd was. U hebt toen den wollen shawl gegeven, die om Uw hals lag; het was donker en U dacht, dat niemand U gezien hadt: maar een zwerver vergeet nooit het gezicht, dat zich eens over hem heen gebogen heeft . . ."
Ze is bleek en ontroerd.

„Mijn God," zegt ze, „zijt gij die man?"
„Wat is er van U geworden?"
Hij glimlacht.
„Ik heb vijftien jaren geleefd," zegt hij, „en U hebt ook vijftien jaren geleefd."
— Haar gezicht is ineens smartelijk vertrokken. —
„En nu kom ik U dat paarlencollier vragen," vervolgt hij.
„Waarvoor hebt gij 't noodig?" vraagt ze toonloos.
Melkov wordt heel ernstig:
„Dat mag ik U niet zeggen," antwoordt hij, maar van avond moet ik 't hebben."
„Het is heel wat anders," zegt ze verdrietig en bijna verwijtend, „of men een armen stakker verwarmt en hem een shawl geeft, of dat men hem later, als hij gezond is, een paarlencollier geeft."
„Ja," zegt Melkov, „het is heel wat anders."
„Ge moet 't me niet kwalijk nemen," herneemt ze, en ze legt haar hand op zijn arm, „maar als gij geld noodig hebt, wil ik 't aan mijn man vragen."
„Dat moet U niet doen!" zegt Melkov — „het spijt mij, maar dan moet ik weg," en hij staat op.
„Waarom," zegt ze, „waarom gaat ge weg, en ge ziet er vermoeid uit, „ik zal iets warms voor U laten komen."
„Ik heb geen tijd," zegt Melkov, „ik heb nog veel te doen vanavond."
Plotseling schokt iets in haar op. Het is, alsof ze iets afschudt, wat haar beklemd heeft:
„Wat!" vliegt ze op „veel te doen vanavond, de avond is bijna om. Peter Melkov, ge zult mij zeggen, wàt ge gaat doen!
„Ik ga het geld stelen," zegt Melkov kalm.
Ze wordt doodsbleek.
„Stelen? — Wilt ge een misdaad begaan?"
„Als 't moet, ben ik bereid, een misdaad te begaan — de zaak, waaraan ik mijn leven gegeven heb, eischt dit van mij."

„Dat moet ge niet doen," smeekt ze, „dat moogt ge niet doen, als men 't ontdekt, kunt ge naar Syberië gestuurd worden. Weet gij, welk lot U daar wacht?"
„Ik weet 't," zegt hij, „ik ben er geweest."
Ze kijkt hem aan. Zijn gelaat is onbewogen, maar zijn oogen zijn als twee zwarte kolen vol van een groote ellende en droefheid.
Plotseling barst ze in snikken uit. „Ik wil niet — hoor je — dat je die misdaad doet — mijn God, wat moet je ongelukkig zijn!"
En ze bedekt haar gelaat met de handen.
Ineens gaat zijn hand omhoog en streelt zacht haar hoofd.
„Niet zoo ongelukkig als jij", zegt hij.
Ze kijkt naar hem op — haar oogen branden.
„Neem", fluistert ze nauwelijks hoorbaar, „neem het collier, het is 20.000 roebel waard. — En nu moet je weggaan — mijn God!"
Op dit oogenblik hooren zij voetstappen in de gang, de deur gaat open en Titschin komt binnen.
Deze ziet naar zijn vrouw, die zeer bleek geworden is, ziet den man voor haar staan, en is zeer verwonderd; „Wat is er?" vraagt hij. „Wat is er gebeurd?"
„Anna, wat scheelt je?"
En naderbijkomend ziet hij het collier in de handen van Melkov.
„Mag ik U vragen, mijnheer" zegt hij met een lichte buiging, „waarom U het paarlencollier van mijn vrouw in Uw handen houdt?"
Eén oogenblik heeft Melkov's gelaat een hooghartige uitdrukking aangenomen, maar deze maakt plaats voor een groote droefheid, en zijn stem is heel zacht, als hij antwoordt:
„Ik heb dit collier van Uw vrouw gekregen!"
Titschin kijkt verbaasd naar haar; zij is gaan zitten en heeft haar gelaat met haar handen bedekt.

Dan naar Melkov:
„Maar U zult me toch wel een verklaring willen geven van dit alles! Wie bent U — en waarom heeft mijn vrouw U dat gegeven?" —
„Als U van mij een verklaring verlangt", antwoordt Melkov, op zachten toon, doch zeer nadrukkelijk, „zal ik U die geven":
„Uw vrouw heeft mij dit collier gegeven omdat ze mij liefheeft . . . . ."
Bij deze woorden kijkt hij één oogenblik naar haar, en ziet hoe haar lichaam plotseling trilt — dan glijden de handen van haar gelaat, en in haar oogen, die staren licht een glans op, als ziet ze een groot geluk — den hemel — dan ineens schokt ze samen en begint zacht te snikken.
Titschin's gezicht is rood van woede geworden.
„Schurk", barst hij plotseling los, „hoe durf je mijn vrouw te beleedigen!" — „mijn huis uit" — en hij komt dreigend op Melkov af doch ineens staat hij stil, want Melkov glimlacht en is met uitgestoken handen op hem toegekomen.
„Het kan zijn, dat ik U beleedigd heb," zegt hij vriendelijk en kalm, „maar ik heb de waarheid gesproken. Uw vrouw gaf mij de parels, omdat ze mij haar liefde niet kon geven. — Kiest gij nu zelf," en hij houdt het collier in zijn uitgestoken handen, maar op zijn gelaat is nu een smart zoo groot, dat Titschin huivert. Deze is doodsbleek geworden — hij schijnt te begrijpen en zijn lippen beven — eindelijk brengt hij er met schorre stem uit:
„Behoudt . . . . de . . . . parels!"
Melkov blijft even staan, dan draait hij zich plotseling om, en gaat de kamer uit, zonder om te zien.
Buiten ademt hij de koude nachtlucht met volle teugen in en loopt haastig voort. De hemel is helder geworden en steekt licht af bij de donkere boomtoppen.

„Wat heb ik gedaan?" — mompelt hij zacht voor zich zelf, „wat heb ik gedaan," en dan ineens valt hij uit: „ik ben een groote schurk — ik had ze toch moeten stelen ....."

Dan ineens staat hij stil, ziet naar boven, naar de sterren, die voor hém fonkelen, naar de donkere kruinen der boomen, die zacht wuiven voor hém, en in een opwelling van ontzaggelijke vroomheid, fluistert hij: „Niet ik zal dat beoordeelen!" ....

Dan stapt hij voort, lacht blij op, als een kind, en verdwijnt in den donkeren nacht.

Iwan.

MOIRA. [1])

Plotseling kan het oogenblik komen, waarop, na tijden langs zijn naaste vrienden heen geleefd te hebben, menschen op wonderlijke wijze tot elkander worden gebracht. Ik heb een vriend, die mij zoo goed verstaat dat het niet noodig is meer dan schetsmatig aan te geven, hetgeen ik voor hem en iedereen angstvallig verborgen hield. Toch heb ik altijd het gevoel, dat hij mij begrijpt, hij die met mij leefde de oogenblikken van vertrouwelijkheid, de uren van blijdschap en droefenis, en ook de dagen van stil in mijzelf-gekeerd-zijn, als ik werk aan de moeilijke oplossing van de vragen, die het leven in mij deed rijzen.
Ik weet, dat wat in mijn innerlijk leeft, hem niet onbekend is, omdat het zijn vriendenoog was, dat, temidden van onze zakelijke betrekking die het leven-van-iederendag schept, de oorzaken wist op te sporen, van mijn moeilijkheden, mijn vaak onbestemde smart, mijn wrevel of blije vreugde.
En als ik hem vraag binnen te treden in mijn innigste leven, dan komt hij niet als vreemdeling, dien ik tegemoet treedt met de glimlach der wellevendheid, die verbergt, maar dan kan ik hem ontvangen als een goede vriend, die lang weg was en eindelijk is weergekomen; wien ik 't kan toevertrouwen, dat hij mij niet bespotten zal met de vreemdsoortige dingen, die ik verzamelde, omdat zij mij ontroerden.

't Was één van die oogenblikken: laat op een avond, die wij tezamen door gebracht hadden, beiden in het verlangen naar gezelschap, waarin men kan zwijgen, heerlijk, weldadig zwijgen. En in de woorden, die gesproken werden, toen wij gezeten waren aan het einde van dien

---

[1]) Het den mensch beschoren lot.

dag, lag wat wij beiden vonden in rustige overdenking, als een vrucht, die gerijpt is in vochtig warme zomer.

Peinzend, verhaalden wij, soms elkander even aanziend, als om meer uitdrukking te geven aan den zin der woorden. Eerst vaag, zoekend, tastend, dan in een vaster vorm, beeldden wij uit onze gedachten en ontroeringen, vertelden wij onze gevoelsmomenten, simpel met den wensch den ander mede te laten leven, van wat wij schoon's ontmoetten, van wat wij vonden, als kostbaren prijs voor moeizamen arbeid.

Ik vertelde hem dan, hoe ik tot het inzicht gekomen was, dat niet het resultaat, niet de nuttigheid der oogenblikken hunne waarde bepaalt; dat oogenblikken, verloren in schoonheidsaanbidding, in diepgevoeld geluk, in waarachtige ontroering, een waarde hebben, waaraan door niets iets toegevoegd, iets afgedaan kan worden; dat in ons vlakke leven, wij behouden moeten de herinnering aan geluk, waarin wij opgeheven werden tot dieper leven.

't Leven, 't kan mij soms tegemoet treden en mij begroeten als een minnende vrouw. 't Kan mij op den schouder kloppen en als ik omzie, zie ik het als een man, met ernstig, gegroefd gelaat, die mij gebiedt, die mij vermaant. Maar tijden-lang zie ik 't ook niet en tel ik de dagen, die ik verleefde en als een last van mij wierp, die kostelijke dagen, die ik eens maar mag leven en die waren zonder één ontroerend moment, zonder één intens gevoelen. Dan is 't mij alsof ik 't leven niet zal kennen. alsof 't mij niet kennen wil.

Maar vaak, als ik meende het te zien, werd 't mij te machtig en greep ik met grijpende handen. Dan is 't mij gebeurd, dat leven weer nam, op haast onverklaarbare wijs, wat mij lief was geworden; ontstal waarop ik aan-

spraak maakte en mijn hart schreeuwde het uit over de onrechtvaardigheid, waardoor mij het rechtmatige ontnomen werd.

Dan te berusten in de matelooze verveling, die volgt, waarin dingen van onwaarde, vodden, waarom ik niet vroeg, mij toegeworpen worden. De dingen, die mij buitenmate boeiden, laat het zien, toont het, als om te geven en een ander, die ze behandelt zonder eerbied, zonder dankbaarheid vindt ze op zijn weg.

Ik heb tijden doorleeft, die ik later uit mijn gedachten heb willen bannen, omdat het mij pijn deed, hoe ik mijn vreugde, angst en hope gevoelde, hoe ik bewogen was om niet.
Omdat het mij bitter maakte hoe ik mijn diepste gevoelens had neergelegd voor een, die ze met voetjes trad, ze vertredend als dorre blaren.
Zij, die eene waarvoor ik mij opende, zag mij verwonderd aan als een spektakel, behaagziek gevleid, wijl zij zoo schoon was, dat ik haar naderde met zooveel ootmoed, voorbij liet schrijden met zooveel eerbied.
Oogenblikken, waarvan de herinnering mij een last was, omdat zij mij zwak hadden gezien, die sterk wezen wil. Thans weet ik, dat het meer kracht kost om zwak te durven zijn.

Zoo spraken wij.
Hij stond op, met verre oogen en plotseling zich ontrukkend, groette hij mij kort en ging heen.

Maar ik ben gaan zitten voor mijn schrijftafel en heb voor hem geschreven, dien ganschen nacht, de geschiedenis van ijdele hoop, van nuttelooze dagen die mij lief geworden zijn.

„Jij die mij begreep. zonder feiten te vragen en noodig te hebben, jou wil ik schrijven, wat er gebeurde en wat ik doorleefde. Van veel was je getuige. Je hebt er recht op".

Na dagen van onbestemde verbittering ben ik tot rust gekomen. Of, is 't mogelijk dat de rust tot mij is gekomen in mijn sobere cel, die mij tot voortdurend verblijf strekt? Is het mogelijk, dat zij mij ook deze rust bracht, zij, die steeds mij omving met de liefderijke genegenheid als van een moeder?
Gaf zij mij dit, evenals zij mijn toorn deed verstillen, mijn lach en vroolijkheid deed weerklinken en reeds zoo menigmaal mijn slechte luim van mij deed wijken, door haar onveranderlijke vriendschap?

Ik zou een ieder menschenkind willen vragen: Zaagt gij Schoonheid in Uw leven? Hebt gij ooit den hoop gevoed liefde, geluk te zullen ontmoetten, niet als slavin, doch als een heerscheres die gij nadert met van ootmoed wankele schreden, voor wie gij knielen wildet?
Zoo ja, gelukkig is Uw deel in dit leven.

Maar hebt gij U wel eens voelen doordringen van een schoone droom, die ijdel bleek? Zoo ja? Dan zal de bitterheid Uw hart verkild hebben en de oogenblikken van geluk, van intense emotie hebben doen vergeten.

Zoo was het mij. En thans....
Doch de herinnering herleeft te sterk. Zij boeit mijn oog en door mijn geest trekken wondere beelden.
Is het mogelijk, dat zij schooner zijn, dan de werkelijkheid eens was?
Of heeft 't oogenblik in mijn ziel indrukken gewekt, die los van de logische opeenvolging der feiten, schoon zijn geworden, als bloemen die uit den knop gebroken, hun teere vormen uitspreiden, als onwezenlijke maaksels

zonder doel of zin, doch met die eene rechtvaardiging van hun bestaan : dat zij schoon zijn.

Je herinnert je, hoe wij samen stonden te wachten, een morgen in het vorige najaar om terug te keeren naar onze studiestad. Wij samen hebben steeds, als wij konden, gereisd met die parmantige booten, die menschen en vracht brengen langs al die kleine dorpjes, die daar liggen onderaan den dijk, met kerktorentjes, die even er boven uitkomen en heenzien over de verre landen. Wij samen hebben menigmaal sprakeloos aan het dek gestaan, verlangende te kunnen leven op het mooie hollandsche land, te wonen in die kleine, goede dorpjes, te midden van groen en boomen en te kunnen werken in de donkere aarde, die geeft naar arbeid, als wij terugkeerde naar het geroes der steden.

Weet je nog, hoe wij daar stonden aan de glimmende kade, in den grijzen morgen van een regendag, in de koude Novembermaand?
De rivier, die zich spoedde tusschen de nog schoone velden en langs het kleine stadje.
De natte kade en de kneuterige, gezellige huisjes, met-erboven de schoone Gothische kerktoren, als teeken van voorbije grootheid, van voorbije cultuur.
Als het stil om me is, hoor ik nog hoe door de regenluchten klingelden de fijne klokken van het carillon.

Weinig spraken we, angstig voor den regen in onzen jassen gedoken, op den aanlegsteiger.
Toen de boot, trotsch zijn rookwolken blazend, gewichtig toetend.
Even later de mannen, die laadden en losten, hard werkten in de natte mist.
Een paar menschen en plotseling . . een meisje.

Nee, ik herinner me dat ik 't anders ondervond. Ik weet, dat ik toen en later vaak nog alleen zag, een oneindig lief gezichtje en twee oogen. Oogen waarin, waarin ik weet niet wat lag.
't Beschrijven? 't Is onmogelijk. Ik weet niet hoe ik ze zag: wat ze waren heb ik gevoeld. Verwondering en een smeekend vragen moet er in mijn gretige blik gelegen hebben.
Ik voelde mijn bestaan niet meer, ik scheen uit te treden uit mijn lichaam. En onze oogen, die elkaar ontmoetten in dit oogenblik van vlammende opwinding, hebben elkaar gegroet met een blik waaruit sprak de verbazing, dat de wereld ons zoo laat deed kennen.

Die korte reis voelde ik de zalige overmoed, als van een die een hoogen berg beklom en de fijne lucht ademend, een wereld aan zijn voeten ziet, zoo schoon, zoo wonderschoon. Alles werd nieuw, alles werd belangwekkend, omdat dat alles gezien werd door twee nieuwe oogen.
Hoelang verliep er tusschen die reis en het weerzien? Ik weet 't niet, maar dien tijd was ik vervuld van een overmoedig hopen, een gelukkig voorvoelen.

En eens op een dag, wij liepen samen, zag ik haar weer. Ik weet, dat je verwonderd was, toen ik je arm greep en stilstond, en niet begreep mijn blik, die je niet kon volgen.
Maar ik heb gezien in het roezige stratenbeeld, tusschen jagende fietsers en razende auto's, te midden van slijk en bontgewemel van karren en grijze, haastige menschen iets, dat alles deed verzinken in een mist, waardoor haar gelaat straalde in aureool van licht.

Daarna heb jij niets meer geweten, ofschoon misschien vermoed.
Ik zal je vertellen wat volgde.

Het was in de foyer van den Schouwburg. De groote, stijlloos pompeuze zaal was gevuld met heeren in smoking en dames in elegant toilet, flonkerend van edelsteenen. In hun wereldsch instinct, gevoelden zij onbewust het proletigevan een gevoelsaandoening en om de beklemming, waarin het spel hen gehouden had, zoo snel mogelijk te verbreken vertrokken zij hun gezichten in beleefd vriendelijken glimlach, bogen tot elkander met hoffelijken buiging en begeleidden hun keurige gesprekjes met exquise handbeweging.
Ik stond geleund tegen den muur bij den ingang met twee pratende kennissen, terwijl mijn van inspanning moede hoofd de afzonderlijke klanken niet meer konden scheiden, die samensmolten tot een treiterend, onrustig geratel. Mijn oogen dwaalden doelloos door de volle zaal en tusschen de drukke menschen. Plotseling kreeg ik een schok, zag handen schudden, gezichten zich tot mij wenden en hoorde mijn naam noemen.
Haar oogen lachten mij als herkennend toe en trillend gaf ik haar een hand.
Mijn longen zetten zich uit en mijn hersenen werkten plots met vreemde snelheid. Ik zag hoe de anderen tot haar spraken en lachten. Ik zag hoe zij causeerden, over dingen die alleen haar en den spreker bekend waren, hoe onbenullig ook, alleen uit den wensch intimiteiten te scheppen, waaruit hunne rechten spraken om haar te veroveren.
Ik zag haar slechts aan, kwetsend gevoelende, dat ik geen rechten had. Scherpe jalouzie maakte zich van me meester. Dien avond zocht ik verder de eenzaamheid en voelde me ongelukkig.

Toch herwaakte in mij mijn strijdgevoel, mijn slagvaardigheid,
Was het leven nu mijn vijand of kon ik het tot bondgenoot maken?

Kon ik wel ooit hopen, dat het leven zou geven zonder dat ik moeite deed en was ik 't wel waard, als ik niet vocht om mijn loon? Maar het stomme blinde toeval? Of is het geluk niet stom en blind, maar ziende?

Een maand later een bezoek, dat mij een pijnlijke last was geweest, waarvoor ik angst had gehad, omdat ik mijn gevoelens bloot gaf, waaronder ik leed, omdat Conventie nu eenmaal banaal maakt en waarna ik mij onbevredigd voelde en iedere zin, ieder woord, elke blik in mijn gedachten bracht, herhalend, overdenkend ontledend.

Toen het einde van den winter naderde, herdacht ik mijn verslagenheid van eertijds, dankbaar omdat ik nu dubbel heerlijk ondervond het teere ontmoeten van twee menschen. die elkander uitverkozen met de zekerheid der sympathie.
De enkele malen, die wij toen samen waren, zijn de onvergetelijke herinneringen, die mij nu nog resten, de oogenblikken waarin ik een opwindend geluk voelde, omdat . . . omdat ik lief had met volkomen overgave toen ik me geheel verloor in haar liefljk wezen.

Je weet, dat kort daarop, in de eerste dagen van de bloeiende lente, de slag viel, die ellende bracht in ons huis.
Ik werd opgeeischt door hen, in wier midden ik opgroeide en zwaar voelde ik de plicht eigen geluk uit mijn hart te bannen.
Maar in die weken, toen voortdurend over mij hing de dreiging van den dood, die ramp zou brengen en vernietigen het rustpunt van mijn leven, hief de gedachte aan haar mijn moede hart telkens weer op en kon ik als door tranen heen lachen tegen de toekomst.

En de zomer brak aan, waarvan ik de lente niet kende. De natuur tooide zich bij het zegevieren van de zon en in die warme zwoele dagen, werd het licht te fel voor mijn door leed vermoeide oogen.
Ik keerde terug naar mijn studie.

Ik schreef haar. Een bang wachten, toen een brief. Zij wilde me spreken, gaf uur en plaats op.
De verschrikkelijke angst die volgde, maakte die dagen tot een hel.

Toen we gezeten waren, de laatste keer, voor een eenvoudig café, voor ons de zee en den, op den vroegen morgen nog leegen wandelweg, voelde ik me als een veroordeelde. Veerkracht, levenszekerheid waren me ontvallen. Bevend wachtte ik de slag af, die zij mij toe moest brengen. Gelaten mij afvragend hoe hij zou treffen.

En hij trof.
Eerst een paar woorden van medelijden en troostend opbeuren, die ik voorbij ging als een man, die zijn laatste maaltijd voor de terechtstelling weigert.

„Ik heb veel van je gehouden, en ik houd nog wel van je. Maar jij bent zoo anders. Armoede zou je kunnen dragen om mij. Maar ik kan niet leven zonder luxe, zonder uitgaan.
Heusch ik zal altijd aan je blijven denken.
Maar 't kan niet.
Ik ga spoedig trouwen. Het engagement zal maar kort duren; met Kerstmis verlaten we het land.
Mijn ouders vonden ook ....

Ik ben opgestaan en heb haar gegroet.
Droge snikken deden mijn borstkas samenkrimpen, een felle pijn kneep m'n keel dicht.
„Zij, de maîtresse van haar man."

Ik lachte. Woede, dolle woede vulde mij.
Bloed trok door mijn oogen.

Ik bereikte m'n kamer en herinner me hoe ik voor mijn bureau ben gaan zitten, mijn hoofd in de armen legde, en gesnikt heb.

De haat is gekomen en doortrok mijn voelen en denken, haat tegen 't leven dat mij had doen verlangen en ontnam met schrikkelijke wreedheid.

Nu ben ik levenswijs. Ik zie het betrekkelijke van alles in, ben rustig.
Wereldomverwerpende ideeën zijn mij vreemd, en ik praat verstandig.

De scherven heb ik samengevoegd en op het altaar van mijn herinnering staat een gebarsten vaas.
Ik bezie hem van een afstand en bewonder de vormen en kleuren.

Maar als ik de oogen sluit zie ik de rivier en het vredige stadje, en hoe dat alles wegvaagt voor een gezichtje met wonderschoone oogen.

Sth.

PROBLEEM 96, SERIE III, B. X.

Het waren de eerste warme dagen van dat vroege voorjaar.
De musschen schenen ernst te zullen gaan maken met hun sliertig-slordige nesten, betjilpten elkander luidruchtig om een strootje, een pluisje.
En tot laat in den reeds talmenden schemer riep de merel, beloofde hij de lente aan wien maar naar hem hooren wilde en een oogenblik stilstond om hem te zoeken, een kleine verdikking slechts daar hoog-boven in de ijle, nog-zwarte takkenwirwar, scherp afgeteekend tegen den rooden avondlucht. Zelfs de fietsers, die, terug van hun kantoren, nu geluidloos door het park gleden, hielden in, draaiden zich in het zadel en keken naar boven met zoekende oogen.
Op een dier prille dagen van belofte in het vroege jaar, waarop de menschen weer durven gelooven en de hoop in hun harten keert, nam Ralph Boellaers sublimaat in. Hij wist niet, dat dit geen onmiddellijken dood met zich brengt en nog eenige dagen heeft hij geleefd. Maar de injectie-spuit keerde de te smartelijke pijnen en zoo stierf hij zonder geheel bij bewustzijn te zijn gekomen of iets te hebben kunnen zeggen van wat hem bewogen had, „na een korte ongesteldheid, in den ouderdom van 25 jaren," zooals het doodsbericht luidde.
Op den dag van de begrafenis scheen het voorjaar weer vergeten. Hoog in de lucht joegen de wolken de wilde jacht, beneden teisterde striemend de regen de glimmend-zwarte parapluies, die als malle paddestoelen over het kerkhof schoven. En het was de oude vertooning van vrouwen, die schutterig in ontwende ontroering elkander snuffend omhelsden, struikelend over zerken; van mannen, onwillig leenend zich tot de plechtigheid, die met nauw gedempte stemmen en kwalijk bedwongen, kleumig voet-trappelen op het eind wachtten.

Tegen den afloop verstrakte de lucht tot wat grijzig, waterig blauw, hield de regen een wijle op, en in gelijke behoefte een eind te loopen, sloegen Karel en ik van den rijweg af het bosch in. Zwijgend liepen we de kleffe paden af, nu eens wijd uiteen, een breede plas in ons midden latend, dan weer dicht naast elkaar, tusschen twee modderige plekken door, en meer nog dan de ontroering kwelde ons de vraag waaròm Ralph dat gedaan had.
Een man en een vrouw, de armen dicht om elkaar, gingen langzaam aan ons voorbij, in elkander verzonken, zonder ons op te merken. Karel keek een oogenblik hen na, toen, als hadden ze hem aan iets herinnerd, barstte hij eindelijk uit, met zachte, bedroefde stem: „Hoe heeft Ralph zóó iets kunnen doen! O, zóó iets, hij met zijn koelen, intellectueelen kop, met zijn belangstelling voor letterlijk alles, wat het leven raakte. Ik kende hem, ik was zijn vriend, en ik heb het niet zien aankomen!"
En hij schudde mijn arm, als was hij bang, dat ik hem niet hooren zou. „We waren vrienden," zeide ik, „maar wat wisten we eigenlijk van elkaar? We praatten over boeken, we wisten elkanders oordeel over menschen en vraagstukken, maar met onze zielsmoeilijkheden, met onze innerlijke tegenstellingen hebben we ons altijd opgesloten, werkelijk geholpen hebben we elkaar nooit."
Karel liep haastiger door, zinnend, thans zonder veel op plassen of modder acht te slaan. „Wist jij," begon hij weer, aarzelend, „wist jij, dat Ralph op het punt stond zich te engageeren?"
„Met wie?" Ik betrapte me zelf er op, dat ik een oogenblik vergat dat Ralph dood was, alsof het er nu nog toe deed, wie dat meisje was.
„O, ik ken haar niet," zei Karel snel, als was hij bang te veel gezegd te hebben, „heel zeker weet ik het trouwens ook niet, ik dacht het zoo maar." Ik keek hem vragend aan, maar hij bleef voor zich uit zien, oogen-

schijnlijk in gedachten verzonken. Hoewel ik vermoedde, dat hij misschien iets wist, dat het gebeurde eenigermate zou kunnen verklaren, kon ik op den verderen thuisweg niet veel meer uit hem krijgen, dan enkele korte, verstrooide antwoorden.
Bij zijn huis gekomen, noodigde Karel mij binnen. Beiden waren we bang met onze gedachten alleen te moeten zijn. Karels familie vroeg naar de begrafenis, we praatten nog eenigen tijd met gedempte stemmen over Ralph. Karels moeder beklaagde zijn ouders, keek naar haar zoon, die even oud was als de overledene. Maar al spoedig haperde het gesprek, woog loodzwaar in ons midden dat ééne, hoe Ralph gestorven was, dat iedereen al scheen te weten, hoewel niemand er over sprak, nu te meer niet, om een jonger zusje, dat mèe in het vertrek was. Al gauw gingen Karel en ik naar zijn kamer.
Terwijl ik mijn handen warmde, tusschen mijn gespreide vingers door in het vuur keek, morrelde Karel in zijn bureau, zocht naar cigaretten. Eensklaps hoorde ik een zachte kreet achter me. Karel was van achter zijn bureau opgesprongen; met wijde oogen, terwijl hij zeer bleek werd, keek hij naar iets, dat voor hem op het blad lag. „O," steunde hij, „dat is sterk." Verbaasd keek ik naar zijn schrijftafel, trachtte te midden van boeken en papieren te ontdekken wat hem zoo verschrikt had.
Eindelijk zag ik een brief, in een gewoon wit couvert, die daar lag, midden op den vloeimap en die zoo juist met de post gekomen scheen, terwijl wij naar de begrafenis geweest waren. Het was een brief van Ralph. Met bevende hand scheurde Karel het couvert open. Er vielen eenige dicht beschreven vellen uit. Een tijd lang stonden we sprakeloos, elk aan een kant van het bureau, die brief als een schrikwekkende boodschap uit een andere wereld tusschen ons in. Eindelijk nam Karel een vel op, maar het trilde in zijn hand en hij kon het niet lezen. „Lees het voor," vroeg ik kort, vreezend mijn

stem niet te kunnen beheerschen. Karel ging weer zitten, het hoofd op de handen steunend. Tot drie, vier maal toe moest hij met geweld zijn keel schrapen, toen las hij:

Beste Karel,

Ik zal dezen brief adresseeren en met een postzegel er op zóó neerleggen, dat hij goed in het oog valt. Misschien wordt hij zoo gevonden en bereikt hij te eeniger tijd zijn bestemming. Dan zul je reeds weten, dat ik niet meer leef.
Lees dan dezen brief kalm en beklaag mij niet. Denk niet, dat dit de brief is van een wanhopige. Zie, mijn hand is vast als altijd, evenals mijn gedachtengang, die klaar en logisch is. Je vraagt je af, waarom ik dezen brief schrijf? Voor een deel misschien, om mij scherper rekenschap te kunnen geven van wat ik ga doen, om mijn gedachten voor me op papier te zien, als een tastbare realiteit, van niet te ontkomen consequentie, aan den anderen kant is het een soort zelfverwijt, dat mij noopt tenminste ééns oprecht tegenover jou te zijn geweest, gelijk dit van vriend tot vriend meer had moeten zijn. Wij zijn vrienden geweest, maar hoe weinig heb ik je ooit van mezelf verteld, hoe weinig weet ik, of jij op dit oogenblik misschien niet in je kamer rondgaat, door hetzelfde als ik ten doode toe beklemd, zoodat wij reeds veel eerder, toen het nog niet te laat was, elkander hadden moeten vertrouwen en kunnen helpen.
Want wat dat betreft is het leven maar een poovere vertooning. We sluiten ons in onze ivoren torens op, we isoleeren en verinnerlijken ons en vergeten, dat we een uit velen zijn, dat we ons niet straffeloos van onzen wortel kunnen afsnijden. We loopen allen met een masker voor, dat vriendelijk kijkt of streng, welwillend of gewichtig. We zijn vormelijk jegens onze medemenschen, zeggen pardon als we iemand op de teenen trappen en geven elkaar aan tafel de boter door. We

hebben een conversatie, die loopt van mooi weer via voetbal naar literatuur, en velen van ons, als ze alleen zijn en in den spiegel zien, denken, dat dat masker hun eigenlijke gezicht is. Misschien zeg ik dit maar, omdat ik niemand in mijn leven werkelijk gekend heb, misschien is ieder mensch alléén even rampzalig als ik.
Hoe het ook zij, met onzen diepsten twijfel zijn wij alleen, en je moet jezelf geen verwijten maken, dat mijn ziel zijn gang tot zelfvernietiging kon gaan, zonder dat jij, mijn vriend, het kon vermoeden.
Maar je vraagt je af, wat voor mij dan toch iederen noodzaak te leven heeft opgelost, hoe ik met mijn koelen, harden kop mij zoo kon vergeten, als ik gedaan zal hebben, wanneer je dezen brief ontvangen zult?
Er zijn misschien dieper oorzaken, een initieel gebrek aan mijn geest, dat zich nu wreekt. Maar het voor mij tastbare noodlot van mijn leven, wat mij uiteindelijk den schedel brak, is de vrouw geweest. Je kent me genoeg om te weten, dat zij niet mijn moreele ondergang kan zijn geweest, ik ben terughoudend tegenover haar, erotisch is mijn aanleg allerminst. Hoe dan alles wèl gegaan is, wil ik probeeren op te schrijven. Maar om dat te kunnen doen, moet ik je eerst een geschiedenis vertellen, die zich afspeelde voor wij in Delft kwamen en elkaar leerden kennen. Er heeft zich toen in onze omgeving iets afgespeeld, dat diepen indruk op mij maakte.
Er was een man, wiens vrouw ongeneeslijk ziek was geworden. Hij was medicus, en wist hoe haar lijdensweg zou zijn; het kon in enkele maanden afloopen, het kon eenige jaren duren. Dan zou zij langzaam geheel verlammen, met korte, wreede vleugjes van herstel, eindelijk zou haar geest in de duisternis verzinken, tot de dood haar zou komen verlossen. — Het duurde eenige jaren. Hun eenig kind stierf in dien tijd. Zijn vrouw ging gestadig achteruit en was weldra geheel hulpbe-

hoevend. Zijn vrienden raadde hem, haar naar een sanatorium te brengen; zij zou er beter en gemakkelijker verpleegd kunnen worden en hij kon haar toch zooveel hij wilde opzoeken, zeiden zij. Ze dachten het hem zoo gemakkelijker te maken, dien bovenmenschelijken last van zich te wentelen. Maar hij weigerde. Tot haar laatsten dag is ze in het huis gebleven, waarin ze zoovele jaren gelukkig was geweest. Hij zat naast haar bed en las haar voor. In den beginne bracht hij de nieuwste boeken mee, al spoedig echter begonnen deze haar te vermoeien; dag in dag uit aan haar stoel gebonden, leek het haar, of haar leven plotseling was blijven stilstaan en alles wat nieuw was, was haar onbegrijpelijk en vijandig. Toen las hij nog eens al de boeken aan haar voor, waarvan zij in de afgeloopen jaren samen genoten hadden, tot haar geest begon achteruit te gaan. Hij haalde toen de kinderboeken te voorschijn, die hij na den dood van hun kind had opgeborgen. — Eindelijk kwam een dag, waarop de oogen, die hij eens gekust had, verdoften, en zij hem niet meer begreep. Niet lang daarna stierf ze. Hij bleef alleen achter, een snel-verouderd man. Toch heb ik aan hem persoonlijk geen droevige herinneringen: ernstig, maar van kalme-opgewektheid, met een groot gevoel voor humor, zeer gesteld op goede muziek en goed eten. Ik heb nimmer den indruk gehad, dat de dood van zijn vrouw hem een verlichting was. De menschen zeiden, dat hij den hemel aan haar verdiend had.

Op mij was deze geschiedenis van grooten invloed. Het was voor het eerst dat ik van nabij ervoer hoeveel leed het leven met zich kon brengen. Ik was in de jaren van de jongensachtige idealen, maar ook van de vage, vormlooze angst voor het naderende, nog onbekende leven. Ik had er eigenlijk nog nooit over nagedacht, dat het leven meer kwaad dan goed in zich kon dragen. Het meest trof mij het gezegde van de menschen, dat hij de

hemel aan haar verdiend had. Want zie, bestonden God en zijn engelen, dus ook de hemel, dan was alles goed, en ik kende niemand, die meer op een plaats onder de zaligen recht had. Maar als God, en dus ook de hemel, niet bestond? Dan had deze mensch voor niets geleefd! Je moet me goed begrijpen Karel, ik doelde hier niet op een vulgaire belooning, omdat die man deed, wat ons aller plicht zou geweest zijn om te doen. Ik begreep heel goed, dat leed in ieders leven noodig was, al was het alleen maar, om het goede in ons leven te kunnen waardeeren. Maar als we het leven slechts omzichzelf moesten aanvaarden, wat voor zin kon het dan hebben gehad voor dezen man, die alles verloren had? Als God niet bestond, om aan alle leed zijn zin te geven, dan kon het dus zijn, dat er waren, voor wie het leven geen zin meer had? Zooals zoovele jonge menschen uit onze omgeving, die een intellectueele opvoeding krijgen, was ik een schrikkelijke rationalist in die dagen, en het Godsvertrouwen onderscheidde zich voor mij niet van het stijlste geestengeloof. Maar ik deinsde evenzeer in die dagen van onbestemde Weltschmerz ervoor terug het leven te aanvaarden met als eenige en twijfelachtige troost het te onzekere goede, dat het brengen kon. Ik had catechisatie in die jaren en ging een enkel maal naar de kerk. Voor een deel uit belangstelling, gelijk ik ook wel eens naar de mis ging, maar in dagen van twijfel gebeurde het, dat als de gemeente in gebed het hoofd boog, ik half onbewust het gebaar meemaakte en met gesloten oogen wachtte op een wonder. Daar geen betoog mij kon overtuigen, kon alleen een wonder mij dwingen God te aanvaarden.

Nu ik dit kinderachtig gedoe achteraf beschouw, zie ik zeer goed, dat de verhoudingen anders lagen. Als ik geloovig in dien tijd was geworden, was dat onoprecht geweest, alleen omdat ik het wel wenschen zou, maar waarschijnlijk zou zelfs een wonder mij niet overtuigd

hebben. Ik zou er slechts een niet dadelijk, maar geenszins on-verklaarbaar verschijnsel in zien en mijn ongeloof zou niet zijn aangetast.
Maar mijn studententijd volgde en al het oude raakte op den achtergrond. Een nieuwe wereld, en nieuwe menschen, nieuwe moeiten en nieuwe vreugden en mijn levensvisie schrompelde ineen tot het standpunt, dat het leven veel goeds te genieten gaf, en wee den enkeling, voor wien het leed de toegemeten vreugde overtrof.
In die jaren leerden wij elkander kennen, Karel, leerde jij me zien als een koele, harde intellectueele kop. Maar je wist niet, waarvan ik mezelf nauwelijks rekenschap gaf, dat achter den representabelen gevel van ongebreidelde intellectualistische interesse de firma failliet was, zonder hoop failliet.
De terugslag kon niet uitblijven. Zoolang het leven mij meer goeds dan kwaads zou blijven geven, zou alles zijn ouden gang gaan, maar eens zou ik partij moeten kiezen. Dat gebeurde toen ik afstudeerde en een betrekking kreeg.
Je maakt je van dat in de maatschappij gaan veelal een verkeerde voorstelling: je denkt altijd, dat dan eerst het echte leven begint; dat is natuurlijk zoo, maar dat echte leven is vaak minder levendig dan je denkt. Mijn fabriek stond in een klein, onbewoonbaar dorp, ik zelf ging daarom in dit kleine stadje niet ver er vandaan wonen en reisde met den trein op en neer. Mijn werk was als alle begin vervelend. Ik miste de intellectueele spheer, die ik in Holland gewend was geweest, de vriendjes en de bibliotheek van de S. P., heel die prikkelend-opzweepende actie van ons studentenmaatschappijtje. Wel had ik dit alles eenigermate voorzien, maar nu ik het ondervond, bracht het mij toch aan het nadenken. Ik rekende mij zelf voor, dat dit de onvermijdelijke gang van zaken was, maar dat het van mij afhing, hoe het verder met me gaan zou. Zoo was het in je H. B. S.-

tijd al, later in je studententijd, nu in het leven: eerst het moeilijk begin, de groentijd, dan een periode van rust, waarin niet alles meer in je gespannen behoefde te zijn om je zelf te handhaven, dan tegen het einde een beetje succes, dan was alles afgeloopen. Was dat alles, vroeg ik me af, wat het leven kon brengen, was daarmee alles onherroepelijk uit? Evenals in vroeger jaren, stond ik weer voor hetzelfde probleem.
Zie je, Karel, in dat nare provincienest heb ik heel wat eenzame avonden zitten piekeren. Niet als een zwartkijker, maar als een koel-denkend mensch, die vergeefsch een mathematisch vraagstuk probeert op te lossen. De meeste menschen geven hun leven een zin, door zich een doel voor oogen te stellen. Voor sommigen is dat hun geloof. Dat had ik in vroeger jaren niet gekund, thans kon ik dit nog veel minder. Er waren menschen voor wie het welslagen in deze wereld hun eenig doel was. Maar er waren er toch vele, voor wie het succes uitbleef en die toch niet ongelukkig waren. En dan zij, die hun roeping volgden en zich in dienst der menschheid stelden, hoeveel tegenslag moesten zij niet ondervinden, en toch waren ook zij niet noodwendig ongelukkig. Overigens stelde men zich de uiteenloopendste levenstaken, tot postzegels verzamelen en het tellen van de komma's in den bijbel toe.
Maar gelijk in de middeleeuwsche doodendansen, vroeg of laat danst de dood met ons, dan is het uit, en alle moeite, alle vreugde, alle tegenslag en alle welslagen zijn dan vergeefsch en verliezen hun zin. Ik ben in die dagen bang voor den dood geweest en voor het eerst heb ik iets van de onsterfelijkheidsbehoefte van de menschen begrepen. Onsterfelijkheid is het eenige, wat wij tegenover den dood kunnen stellen. Het verheft al ons doen en laten boven het alledaagsche, geeft het alles een oneindig verre draagwijdte. Zijn wij onsterfelijk, dan heeft alles zin wat wij doen, tot in lengte van

dagen strekken dan de gevolgen. Dan zijn wij sterker dan de dood.
Vele collega's van mij waren getrouwd en ontvingen mij hartelijk. Zoo leerde ik, jonggezel, het probleem vrouw, behalve van zijn psychologische en physiologische nog van een min gecompliceerde kant zien; hoe een gezellig tehuis te verkrijgen. Ik had in de afgeloopen jaren vele meisjes ontmoet en jij, Karel, zult nog wel weten hoe ook ik eenige malen verliefd was, en op wie. Maar alles wel beschouwd vond ik ze niet belangrijk, en daar bleef het bij.
Nu ging ik echter voor het eerst om met getrouwde menschen van mijn leeftijd of slechts weinig ouder. Mannen, die nog voor eenige jaren in kinderen niet dan lastige larven hadden gezien, waren nu vol vaderlijke trots op eigen kroost. En als ze opgroeiden, kleine, verstandige mannetjes werden, dan vonden zij met lichte verbazing zichzelf terug in gezegdetjes, kleine gewoontetjes, karaktertrekjes. Dan haalden ze hun oude jongensboeken te voorschijn en lazen de eens geliefde verhalen weer voor, eerst van prinsessen en kabouters, later van indianenavontuur. Zoo leek het leven van die mannen nog eens te beginnen en zich voort te zetten in dat van hun kinderen. En deze kinderen zouden eens zichzelf weer in hun kinderen terugvinden. Zoo zouden allen voortleven in hun kinderen, tot aan den laatsten dag. Ook dat was een soort onsterfelijkheid. En ik begon mezelf eenzaam en doelloos te voelen.
Ik kom nu aan de gebeurtenissen van het laatste half jaar. Als zooveel andere, die een noodlottig einde namen, lieten ook deze zich in den aanvang onschuldig aanzien, ja zelfs een oogenblik heeft het mij toegeschenen, of een tijdperk van geluk zou aanbreken.
Het was een mistige herfstmorgen, nu ongeveer vijf maanden geleden. Ik was op weg naar de fabriek. We stonden op het punt te vertrekken, toen haastig twee

menschen toeliepen op den coupé, waarin ik zat. De trein zette zich juist in beweging, toen zij naar binnen sprongen.
Je weet niet hoe beklemmend-vervelend het reizend publiek hier in dit achterland is. Dikke boerinnen met pepermuntjes, kleine kinderen, die eeuwig op een boterham kluiven, zonder 'm ooit op te eten, handelsreizigers met hun vale, vulgaire grootspraak, metaal-arbeiders met weezoete lucht van machine-olie, die kankeren, spugen, een succes-refreintje galmen, maanden hetzelfde, als tastbaar resultaat van de kunstreis van een revue-gezelschap of gentleman-humorist in deze afgelegen streek.
En daar sprongen twee kwieke jonge menschen, modieus gekleed, den coupé binnen, zetten zich tegenover me, alsof ze elken dag met dit sombere, hotse-botsende provincietreintje reisden. Zooveel de beleefdheid toeliet nam ik hen gedurende den korten rit op, vroeg me af, wat voor menschen het wel konden zijn. De modieuse kleedij viel op de keper beschouwd niet mee, ze was van een ietwat goedkoope confectie-chic. Uit enkele zacht gewisselde woorden kon ik opmaken dat het vreemdelingen waren, Duitschers naar het scheen. Aan hetzelfde stationnetje stapten we uit, een oogenblik liep ik nog achter ze aan, toen gingen wij elk naar verschillende kanten van het dorp.
Van dien dag af reisden we bijna dagelijks samen. Beiden schenen ze te werken op het kantoor van een fabriek in de omgeving. Maar in welke verhouding ze tot elkaar stonden, daar kon ik voorloopig niet achterkomen. Verloofd waren ze niet, daarvoor was hun omgang te weinig verliefd, ik zag ze bovendien nimmer gearmd. Toch moesten ze elkaar zeer na staan; er was een aan-elkaargewendheid, een met één woord of blik elkaar begrijpen, die deed vermoeden dat ze man en vrouw waren, misschien ook waren het broer en zuster. Ik, die mijzelf vaak een vreemdeling in deze wereld toescheen, vatte een onbewuste

sympathie voor deze twee menschen op, zag in hen lotgenooten.
Een sympathie die toenam, toen ik ondanks hun kleedij een beschaving en een gemakkelijkheid van bewegen in hen waarnam, die deed vermoeden dat ze, hoe jong ook, gelukkiger dagen gekend hadden.
Ik begon het prettig te vinden hen iederen dag te zien, miste hen de keeren, dat zij in een anderen coupé zaten. Het was vreemd, hoezeer deze menschen, die ik slechts kort tweemaal daags zag, een plaats in mijn gedachtenleven gingen innemen en al spoedig moest ik mezelf bekennen, dat ik jongensachtig verliefd was op de jonge vrouw. Dit nu zou nog niet veel beteekend hebben, als niet twee omstandigheden mij verward hadden. Hadden we elkaar dagelijks zoo vluchtig in een groote stad ontmoet, het golvende leven had er ongetwijfeld de scherpe kanten afgeschuurd. Maar nu zat ik in dit achteraf gelegen stadje, alleen met mijn zorgen, voelde ik mijn leven als zin-loos en had vlagen dat ik bang was, misschien voor den dood, misschien wel voor geheel niets. Ten tweede verwarde mij de mogelijkheid, dat het man en vrouw waren, en ik wist niet hoe aan te vangen. Dan verschanste ik mij achter mijn krant, poogde niet langer naar hen te kijken.
Zij was ontegenzeggelijk mooi en droeg de simpelste dingen met een gratie, die haar immer goedgekleed deed schijnen. Ik wil je niet met opgetogen beschrijvingen ophouden, te meer overbodig, nu alles toch voorbij is. Maar jij, Karel, hebt haar trouwens even gezien, toen je voor ongeveer twee maanden bij me was. Elken morgen, juist zooals ik ze dien eersten keer gezien had, kwamen ze, als de trein al binnen was, het perron opgeloopen. Tot haar dit jachten scheen te vervelen en zij eerder kwam, alleen.
Je zult misschien vragen, Karel, waarom we niet allang kennis gemaakt hadden in dat gemoedelijke provincie-

treintje; dat toch niets eenvoudiger, ja zelfs meer vanzelfsprekend was geweest? Je moet echter bedenken, dit zeker al geschied zou zijn, als juist niet mijn gevoelens voor haar mij, onervarene, een schuchter schuldbewustzijn hadden ingeboezemd tegenover hem, die mogelijk haar man was.
Op een ochtend kwam ze wederom alleen. Een paar maal waren we elkaar al drentelend op het perron gepasseerd, hadden we telken male elkander snel in de oogen gekeken. Toen, ineens, zonder het zelf te willen, nam ik mijn hoed af. Zij, rustig, zonder verbazing, groette terug. Den volgenden dag kwam ik zoo laat mogelijk, miste den trein. Den daarop volgenden morgen kwam ik weer vroeg, groette haar nog eenmaal, zonder het te willen. Zoo ging hèt eenige ochtenden, en telkens groette zij terug. Maar in den trein zaten we stom als altijd tegenover elkaar, verborg ik mijn groeiende verwarring achter mijn krant.
Het werd te dwaas, en op een dag belde ik den mij bekenden bedrijfsleider op van de fabriek, waar beiden op kantoor waren, een kleine chemische fabriek aan den anderen kant van het dorp. Het volgende gesprek vond plaats:
„Hallo, meneer Vermeulen, met Boellaers van de A.F.A.M, — Ja. — Werken bij u niet twee Duitschers, man en vrouw, op het kantoor?"
„Ik heb op de calculatie twee Oostenrijkers zitten, een broer en zuster, die zult u waarschijnlijk bedoelen. Hoezoo dat?"
„Die zullen het wel zijn. Zoudt u dan eens aan de jonge dame willen vragen, of ze wellicht haar taschje verloren heeft. Ik vond er vanmorgen een vlak bij het station hier, van bruin leer, ik meen dat zij er zoo een heeft. Dan laat ik het straks wel door een mannetje brengen."
Even later belde Vermeulen op, om te zeggen, dat de

jonge dame mij danken liet, maar dat ze haar taschje nog in haar bezit had. Natuurlijk. Ik liep den verderen dag twee centimeter boven den beganen grond. Ik geloof zelfs, dat ik tot verbazing van mijn arbeiders heel valsch geneuried heb.
's Avonds in den trein maakten we kennis. „Gaat u nu het taschje zelf gebruiken, meneer Boellaers?" vroeg zij, en iets van spot glimpte in haar oogen. Een oogenblik zagen we elkaar aan, begreep ik, dat de list te doorzichtig was geweest, toen praatten we weer door, over onverschillige dingen.
Over den eerstvolgenden tijd wil ik niet veel zeggen. Het was een periode van wisselende hoop en dwaze verwachtingen, van dagen, dat een enkel woord mij overgelukkig, een oogenblik van zwijgen of niet verstaan mij diep rampzalig konden maken.
Ik nader de allerlaatste weken. Mizzie zou naar Weenen schrijven, daarna zouden wij beiden een paar dagen verlof vragen, zou ik haar aan mijn ouders voorstellen. Zoo leken dan alle booze, oude droomen vergeten. Een nieuw leven, goed, en de moeite waard om het te leven, lag voor mij; en we hielden van elkaar als twee jonge verliefde menschen dat doen. Karel, je weet niet wat het beteekent, dat je niet meer aan je zelf in je triestige, eenzame doelloosheid hoeft te denken, dat je niet langer in grauwe onderwerping het leven mòet aanvaarden, omdat je nu eenmaal bang bent voor den dood. Dat dat alles nu niet meer hoeft, omdat je nog maar alleen denken kunt aan haar, die je lief hebt, omdat je thans het leven doelbewust begeert, om het aan háár te kunnen wijden. Zelfs het zin-looze schijnt zin te hebben verkregen.
Toen gebeurde er iets, Karel, dat ik niet kan verklaren. Terwijl ik dit schrijf, is het reeds laat in den nacht. Het schrijven heeft mij vermoeid, en ik ben een oogenblik op mijn divan gaan liggen. Ik voel mij onuitspre-

kelijk verlicht, als was ik zwaar ziek geweest, maar nu herstellende. Al mijn gedachten liggen daar voor mij. Ik rangschik en bekijk ze, als waren ze niet van mij, als waren ze droog, fijn zand, dat ik naar willekeur door mijn spelende vingers doe loopen. En ook dat eene, dat ik niet begrijpen kan, roert mij niet, als betrof het niet mij, als loste het niet iederen zin van mijn leven op.
Er is iets vreemds gekomen tusschen mij en Mizzie, als een bleekgroene woekerplant is het opgeschoten, stil en bij nachtelijk getij. Een verwijdering is het niet, want nog steeds heb ik haar oneindig lief, nog steeds voel ik, hoe noodig ik haar heb. Het is als een soort vermoeidheid, een loome, verdoovende vermoeidheid. Wij zitten voor het vuur en zien, hoe de kolen langzaam ineenstorten, zichzelf verterend en het valt op mij als een looden, doodelijke slaap. Ik huiver en druk haar vaster in mijn armen. Ik voel haar bloedwarm lichaam, onze ademtochten mengen zich, onze harten schijnen in één rythme te kloppen. Mijn gedachten kan ik niet meer in het rechte spoor dwingen, zij kiezen eigen wegen. Wat is de zin van dit alles, vraag ik. Eens zal dit geliefde lichaam koud worden, zal deze ademtocht verstillen en het hart ophouden te slaan. Ik kijk naar haar gelaat, in haar limpide, groene oogen. Die oogen zullen verdoffen, het gezicht zal vervallen tot een grijnzend doodshoofd. In opperste benauwing klem ik mij aan haar. Mizzie heeft iets van mijn angst in mijn oogen gelezen, bedekt ze met haar kleine handen . . . . Zoo gaat het dagen achtereen. Mizzie wordt stil en treurig. Al mijn oude vrees en twijfel komen terug. In lange, bange nachten probeer ik haar stralend gezicht voor mij op te roepen, maar klaar wakker, gil ik, want voor mij verrijst een doodskop . . . . Dan luister ik weer naar het ruischen van mijn adem, diep en regelmatig, naar het kloppen van mijn hart, dat langzaam en rustig

voortgaat het bloed in mij voort te stuwen, tot in de uiterste hoeken van mijn lichaam. Dan sta ik op en kleed mij geheel uit. Voor den spiegel maak ik geluidloos een paar gymnastische bewegingen. Mijn spieren zie ik zich spannen en ontspannen, soepel en naar mijn wil. Mijn lichaam is gezond en sterk.
Een tijd nog blijf ik zoo staan, zonder gedachten, dan roept de kou mij tot de werkelijkheid terug. Haastig schiet ik eenige kleedingstukken aan, wandel op den tast door het slapende huis naar mijn zitkamer. Ik ga aan mijn bureau zitten, sla een boek open. Ik lees, op goed geluk, een paar bladzijden, ik begrijp wat er staat. Mijn hoofd is helder, mijn hersens nemen in zich op, gelijk ik dat wil. Maar als ik straks weer in mijn bed zal liggen, dan zullen alle spookgezichten mij weer bestormen, zal ik mij weer aftobben met de vraag, waarom ik leven moet, waarom ik bang ben om dood te gaan . . . .
Zonder het te weten heb ik zacht met de vuist op het bureaublad geslagen. „Dit is krankzinnigheid en leidt tot niets," zeg ik. „Ik ben gezond en sterk, heb een goed en helder verstand, als duizend anderen, Maar dan wil ik leven als duizend anderen, van den eenen dag in den anderen, zonder vragen waarop geen antwoord is, zonder angst voor den dood, die eens het alles te niet doet. — Wees een màn als duizend anderen, wees gelukkig met Mizzie, als duizend anderen het zijn met haar, die zij liefhebben, beleef in hààr den zin van het leven." Zinnend blijf ik zoo zitten, tot de ochtend aanbreekt.
In de lange avonden bemin ik Mizzie, zonder terughouding en met zeker, groeiend raffinement, dat mij me over mezelf, onervarene, doet verbazen. Maar elke nieuwe liefkozing draagt de kiem tot haar verzadiging in zich, elke nieuwe opwinding leidt tot nieuwe inzinking. Mizzie schijnt willoos tegenover mijn heftigheid, ondergaat me, en dat alles laat een droef-bittere nasmaak

achter. En hoe stiller zij wordt, hoe onvernietigbaarder dat ééne beeld wordt, dat mij telkens weer voor de oogen zweeft: die doodskop, waarvan ik in de opperste opwinding een oogenblik vergetelheid zoek.
De boog kan niet te lang gespannen blijven. Achteraf geef ik mij eerst goed rekenschap, hoe Mizzie geleden moet hebben onder mijn wanhopig-brute felheid. Gisteravond in mijn armen begon ze ineens zachtjes te huilen, met kleine, droge snikken. Heel voorzichtig heb ik haar in een easy-chair gelegd. Het was het ellendigste geluid, wat ik ooit hoorde. Het leek een eeuwigheid te duren en al dien tijd heb ik in een hoek van het vertrek gezeten, met mijn hoofd in mijn handen. Eindelijk hoorde ik niets meer. Ik heb haar hoed en mantel gehaald, durfde haar bij het aankleeden niet te helpen, uit vrees haar een oogenblik te zullen beroeren. Zwijgend heb ik haar toen naar huis begeleid. Voor haar deur gekomen, bleven wij een oogenblik tegenover elkaar staan. Zij rilde even na, als een klein kind, dat lang en droevig heeft moeten huilen, toen sloeg zij eensklaps haar armen om mij heen, en gaf zij mij een lange, sprakelooze zoen, waarin al haar toewijding, heel haar onbeperkte zelfovergave lagen. Toen verdween zij. Het is de laatste maal dat ik haar gezien zal hebben.
Vanavond is zij ziek.
En nu zit ik hier en schrijf deze brief aan jou.
Zie, Karel, iets uit al mijn angstig vragen naar den zin van ons leven, iets uit al mijn zelfkwellingen heb ik toch begrepen: ik mis de kracht het leven te aanvaarden, desnoods zonder zin, om zijnzelfs wille. Al mijn bedenkingen, al mijn gepieker, ze kwamen voort uit dit eene, mijn gebrek aan levensbereidheid. En wat duizend anderen vermogen, gelukkig te zijn met haar die ze liefhebben, zelfs dàt heb ik niet vermoogd. Ik heb in Mizzie willen beleven den zin van mijn leven, en ik heb haar slechts mijn zinnelijkheid kunnen opleggen,

om een oogenblik van vergetelheid te kunnen vinden. Zelfs liefhebben heeft niet in mijn macht gelegen. Laat dit de laatste beproeving voor mij geweest zijn. Mizzie zou ik slechts ongelukkig gemaakt hebben, ikzelf zou er niet door gered zijn. Geestelijk en lichamelijk lijk ik een compleet mensch, maar mij ontbreekt iedere vitaliteit, iedere levensdrang, die anderen doet vertrouwen in het leven, misschien wel omdàt zulk een vertrouwen absurd schijnt. Aan Mizzie heb ik de bloedarmoe, de zin-loosheid van mijn eigen leven ervaren.
Binnenkort wordt het morgen. Ik lees deze bladen over en over, als een rekening, van welks juistheid ik niet heel zeker ben. Laat het mijn laatste twijfel geweest zijn. Ik vraag je slechts één enkelen dienst nog, Karel: zoek Mizzie op, tracht haar iets van dit alles uit te leggen. Ik weet niet of ze het begrijpen zal. Het beste is, als ze mij spoedig vergeet.
Nu lijkt het, of alle gedachten uit mijn hersens wegvloeien. Mijn hoofd wordt licht en leeg ....

Een tijdlang heb ik nog zoo gezeten. Af en toe dringt nog één vraag tot me door: als de rekening eens niet klopte?
De morgen begint te grauwen. Laat het nu genoeg zijn.
Adio,

Ralph.

Buiten was de wind gaan liggen, ruischte nu malsch de regen, een groeibrengende voorjaarsregen. Het begon te schemeren. Nog steeds zaten we, Karel aan zijn bureau, de brief voor hem, ik bij de kachel, die langzaam uitging, elk onze indrukken trachtend te verwerken. Een vroege lantaarn wierp zijn gelig schijnsel in de kamer, toen ik eindelijk opstond. In later dagen hebben we nog veel en lang over Ralphs brief gepraat, dien middag konden wij de rechte woorden niet vinden. Wij hadden nog nooit den dood van zoo nabij gezien.

Dienzelfden avond verwachtte ik een vriendin uit vroegere jaren. Onzichtbare banden hadden ons gedurende onze scheiding verbonden, geen oogenblik hadden we elkaar uit onze gedachten verloren en toen zij kwam, leek het, of we elkaar gisteren nog voor het laatst gezien hadden ....

De regen heeft opgehouden. Een zoele voorjaarswind heeft de lucht schoongeveegd en tegen het einde van den avond zijn wij nog wat gaan wandelen. Ik zie op naar de sterren, denk aan onze wegen, die zich nu voorgoed vereenigen zullen. Ik voel mij vol van groote dankbaarheid en bijna plechtig zeg ik tot haar die naast mij gaat: „Laten we een oogenblik denken aan hen, die ongelukkig zijn en alleen den twijfel kennen".

Ch.

DON DI DOEIT

Een Spaansche Ballade

De groote ridder Don Di Doeit
Had weer een nachtje doorgeroeid
Zyn briesend ros, genaamd Kholandi
— Dat hy gekocht had van een man, die
Zooals in Spanje
meer gebruik was,
Als zuigeling reeds
aan de kruik was —
Dit ros nu was een
nobel beest
En was zyn oogopslag
soms wat bedeesd
Hy diende trouw en onvermoeid
Zyn heer en meester Don Di Doeit

Hy reed daar over't
nat bedauwde gras
Zyn blik gleed steeds
liefkoozend in z'n jas
Waaronder hy op dezen
schoonen Lentemorgen
Iets zeer byzonders had
verborgen
Hy had dit meegenomen uit
't slot van zynen leenheer
De Graaf van Toralusie, die nog één keer
Vóór dat hy zou gaan sterven
—hy was al hoogbejaard—
Een feest had weggegeven aan zynen gratelyken Lhaard
Toen het nu tyd van scheiden was
Bedacht Di Doeit, dat het nog erg ver ryden was
Om thuis te komen en 't zou hem spyten
Als hy voor dien tyd niet had kunnen onthyten
Daarom was hy op 't slim idee gekomen
En had een blik met kreeften meegenomen

Nadat hy eenige uren was voortgegaan
Zag hy tusschen 't geboomte een herberg staan
Hy stapt af, bindt zyn ros aan een paal
En gaat binnen voor z'n ochtendmaal
In de herberg staat alles nog door elkaar
Daarom noodt de waard hem in des
dochters Boudoir
Een vertrekje geheel in styl Louis Seize
Di Doeit neemt
het blik met
kreeftmajo-
-naise
Opent het met
zyn tweesny-
-dend zwaard
Geeft het dan
ter bereiding den waard

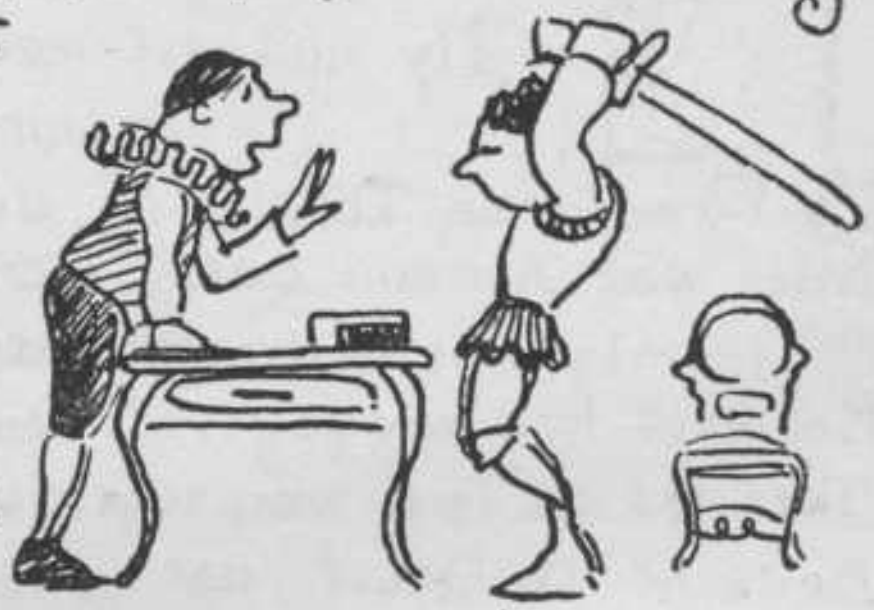

Deze verdwynt met de grysroode massa
Di Doeit is alleen in 't Boudoir van Aljazza

De dochter der waard, die juist
binnentreedt
In een lang en wydvallend
ochtendkleed
Dat haar schoone gestalte
geheel houd verborgen
Di Doeit wenscht haar verheugd
„Goeden Morgen"

Zy echter keert verschrikt in haar
slaapvertrek weer
Om zich beter te
kleeden voor dezen heer.
Om een reden nu die
ook ons onbekend is
Wenscht de herbergier,
die een ploert van
een vent is,
Zyn dochter van de
hand te doen
Dat kon in die dagen met goed fatsoen
Onder deze omstandigheden
begrypt men wel,
Dat Ajazza een leven had als een hel:
Zy bracht nachten
door in tranen en zuchten
En wilde wederkeerig
haar vader ontvluchten

Daar ze in Di Doejt
haar uitkomst
ziet
Verzuimt ze de gelegenheid niet

En nadert hem nu ontevanger,
Gewapend met haar beste kleed
Haar laatste blosje op haar wangen
Vertelt zy hem haar groote leed,

Als zy nu haar hart niet langer
luchten moet
Spoort hy haar aan, dat zy met hem ont-
vluchten moet

Hy is juist bezig haar zyn liefde te bekennen
Als plotseling de waard komt binnenrennen
„Gy kunt haar krygen", roept hy, „mits gy
my geeft
„Het door u meegebrachte blik met kreeft"
„Goed", zegt Di Docit, „ik sluit die koop"
Gaat dadelyk met haar op den loop
Om van de emotie haar te bedaren
Stelt hy haar voor wat te gaan varen
„Ik ben", zoo spreekt met trots Di Docit
„In vroeger jaren
afgeroeid!"

Zy stappen dan ook
in een schuit
En zyn voor 't eerst
nu samen uit

Als zy dan een schaduwryk plekje komen
Begint Di Doeit naar wal te boomen
Zy stappen uit en
leggen zich in 't
zachte mos
Vóór zich het water
en van achteren 't bosch
Di Doeit, die de honger
aan zyn maag voelt knagen

Denkt: „Als ze me nu maar niet te veel gaat vragen

Hy is zoo uitgeput en zoo vermoeid
Dat hy zich nauwelyks
met haar bemoeid
Juist als hy zich tot
haar wil wenden
Voelt hy een steek in
zyne lenden
Hy beziet nog éénmaal zyne bruid
Blaast dan de laatste adem uit
De wind huilt zachtjes door de boomen:
„Van honger is hy omgekomen"

ooo

Tot slot de moraal van deze malaise:
Ruil nooit een vrouw voor kreeftenmajonaise

J·A· v· O·
B·H

DAGBOEK VAN EEN TIJDGENOOT.

10—X—'25.

Ik vraag me af waarom ik er niet mee uitschei. Met alles. Want ik zou nu eindelijk wel eens willen weten waar 't allemaal goed voor is; ik zie er het nut niet van, ik heb er geen zin meer in, ik heb er door en door genoeg van. Alweer, van alles. Neem nu een dag, een heel gewonen dag, zooals vandaag. Het weer is doodgewoon, een suf grijs herfstlicht en een beetje wind; ikzelf voel me niet gezonder of zieker dan anders, er is niets opvallends in de dingen rond me heen. Ik heb den laatsten tijd gewerkt, echt lekker gepeuterd aan een ontwerpje, grootendeels „home-spun", zonder overpikken; er ligt een stukje van mijn ziel in. Vanochtend heb ik 't klad-verslagje erbij gemaakt en nu ik dit schrijf ben ik juist terug van de zaal. De hoogleeraar heeft 't gezien d.w.z, hij heeft een tijdlang zijn blikken diagonaalsgewijs over mijn teekenbord laten gaan, toonloos voor zichzelf fluitend en met zijn knokkels op de rand tikkend. Het slot was, dat 't volgens hem zoo wel kòn misschien, maar dat de hoofdafmetingen „ongebruikelijk" waren. Laat ie ze de vorige keer zelf zoo aangegeven hebben. Tevergeefs vertel ik hem dat: „ik zal 'm dan wel verkeerd begrepen hebben", Als alles en altijd: een misverstand, de prof bedoelt 't goed, doet z'n best, ik doe ook m'n best en het resultaat is nihil. Nu ben ik terug, mag alles opnieuw uitrekenen, een hoop vlakgom koopen om de prent uit te vlakken en dan alles weer opnieuw teekenen.

Op mijn tafel ligt de post: wat opdringerig drukwerk en een oproep voor den militairen dienst. Alweer zooiets. De helft loot vrij, de andere helft vliegt erin; één greep in een glazen pot met opgerolde nummers kost mij een jaar; alweer een misverstand, tusschen mij en de voorzienigheid. —

Goed, misschien kijk ik teveel naar mijn eigen kleine ongemakken, laten we algemeen blijven en de krant lezen. — — — Ik heb 'm doorgezien, een heel gewone Rotterdammer van een heel gewonen dag, maar Godnogtoe, wat is dat weer triest en zielig. „Buitenland", „Gemengd Nieuws", „Kerkberichten", „Gevonden Voorwerpen", het is één beklemmend panorama van één groote, zinnelooze chaos: de wereld. Het is alles met de beste bedoelingen, het is alles misverstand en onmacht en 't loopt allemaal verkeerd. Hier, in Frankrijk, Duitschland, overal duizend partijen, die ieder voor zich eerlijk denken, dat ze 't beste kunnen regeeren; ze vechten tot het bloed langs de straat vloeit en het resultaat is dat er heelemaal niet geregeerd wordt. In Syrië roeit generaal Sarrail de Drusen uit, schiet steden stuk; in Marocco probeeren Frankrijk en Spanje een handvol Rifkabylen zelf tot rif te maken. Waarom? Omdat die ongelukkige volkjes niets anders willen dan gewoon „vrij" zijn.
Ha, kerknieuws! Geloof-hoop-liefde; in de Gereformeerde Kerk is een meneer, die twijfelt aan de zuivere waarheid van het paradijs-verhaal. In welke taal zou de slang zijn dubbelzinnigheden hebben gezegd? D'r was nog geen taal, dus zei de slang niks. Groot misbaar van de rest: hij gelooft de Bijbel niet meer; sorry zegt de meneer, ik geloof alles, behalve iets dat niet kan. Gevolg: vergaderingen, brochures, muilperende broeders, enz., zie het Darwin-proces in U. S. A. Alles met de beste bedoelingen, in naam der Waarheid.
— — — — — — Ik ben onderbroken door de juffrouw; ze heeft wat schoone thee-rommel boven gebracht en daarna in een toespraak van hier tot aan de deur de heele buurt bevuild. „Of ik die bleeke meneer kende van hiernaast-achter, ook een student". — „Nee, juffrouw". — „Vanmorgen heeft ie alweer met een leeg blikkie naar de poes gegooid, in de tuin, en toen kwam me dochter naar buite en hij was met 'n vrind en toen

begonne ze nog beleedigende dinge te roepe, maar toen ik buite kwam, ginge ze 't balkon af, enz."
En: „weet u die kleine juffrou van de melkwinkel, maar één kamer heef verhuurd gekrege en toch blijf-ze maar nieuwe gordijne koope en soms zie ik die lange jonge van d'r uitgaan naar De Haag, met bruine schoene en alles en die dochter Kitty tennist — ze leve te groot, meneer, ik weet 't niet maar die man is vroeger fourier geweest in de mobilisatie, nou U begrijpt er alles van, enz".
Ik heb d'r weggekregen door niets meer te zeggen, alleen maar suf te knikken; daar is niets tegen bestand. Alleen heeft ze de deur niet achter d'r dichtgedaan; er komt een scherpe lucht uit de gang — natuurlijk de kat weer. Ik sluit de deur en gooi 't raam open; de aroma verandert, wordt weëiger; de Gistfabriek gaat goed en de wind is zooals meestal N.W.
Wat een jammerlijke waanzin. Daar zit ik, modern Westerling, die met goedvinden van mijn ouders een heere-leven leidt, daar zit ik den heelen dag te knobelen, te vechten tegen allerlei bezwaren en voel den grond onder me weg zakken. Daar is de stad waarin wij wonen, cultuurcentrum, plek van stank en te nauwe straten, met verkeersongelukken, burengerucht en uit alle achterbuurten grijnzende degeneratie. Daar is onze heele Westersche maatschappij, onze politieke en economische samenleving: een stuurlooze, krakende wagen die de helling afrolt — we zien 't allemaal maar voelen ons machteloos.
En in dit krankzinnige geheel, te midden van deze gramofoon - H. B. S. - American - beschaving, zie ik mijn loopbaan al uitgestippeld: dof doorwerken tot ik mijn eind-papier in de zak heb, dan eindeloos solliciteeren en per slot een muffig baantje met bescheiden perspectieven. Waarschijnlijk zal ik een net burger-huwelijk aangaan; ik heb geen geld, maar als ik goed oppas en vooral mijn onrustige ziel in het corset van de sleur

weet te persen, zal ik in staat zijn mijn fatsoendelijke huishouding gaande te houden en kinderen groot te brengen. Jezus ja, kinderen, — — ik hoor ze vanuit mijn raam op straat spelen, kinderen uit de buurt, allemaal vol hoop verwekt, ter wereld gebracht en opgefokt — ze schreeuwen, doen mekaar pijn, van binnen en van buiten — wat ziet 't meerendeel er toch onsmakelijk uit, pukkelige of bleeke wurmpjes, waarvoor het beter was geweest als ze maar per ongeluk in hun sportkar langs een hellend gazon waren gerold, plons, de vijver in. En omdat het meerendeel infect is, zullen de mijne 't ook wel zijn — tenzij ik de moed heb om ze meteen weg te gooien.

— Ik overdrijf, zie de dingen te somber — ik ben te materialistisch, bekijk te veel de tastbare kant — allemaal best. Mijn zoogenaamd boereverstand probeert zich dus te verzetten tegen deze jammerboel, probeert „eruit" te komen. Want nietwaar, we hebben toch ieder een aangeboren lust om te leven, een zucht tot instandhouding van het ras en lest best onze rede. Maar Godnogtoe, als ik mijn verstand laat werken, raak ik pas heelemaal de kluts kwijt — en wat al die aangeborenheden betreft — ik zei 't al — ik hèb er geen zin meer in. Laat ik om te beginnen redeneeren, laat ik de sprong doen, dat de mensch redelijk kan denken, dat zijn rede verband kan leggen tusschen de dingen: cogito, ergo sum zei Descartes geloof ik op de H. B. S. Maar hoe kom ik verder dan een seniele, objectieve beschouwing, hoe kom ik aan een norm voor goed en kwaad, voor waar en onwaar — kortom, hoe vind ik met zuivere rede de oplossing van: waarom dit wèl en dàt nièt?

Misschien zou ik mezelf zoo'n oplossing kunnen aansmeren als ik alle wijsgeerige systemen ging doorploeteren. Maar vooreerst is mijn filosofische aanleg gering en verder heb ik het fnuikende bezwaar: ik zie niet in

waartoe dat noodig is. Als de dochter van de ploerterij met plezier in leven blijft zonder al die papieren wijsheid, waarom ik dan òòk niet?
Waarom? Omdat de groote massa 't zich al heel gemakkelijk maakt. Of ze leven onbewust en redeloos, als een vlieg op een mesthoop — òf ze kijken rond zich heen en loopen vast, net als ik. Wat zij als goed beschouwden wordt als vanzelfsprekend door kwaad overwonnen, dingen waarin ze hoopten en vertrouwden blijken schijn te zijn. Ze zien het domme, fatale rhytme, dat ons bevangen heeft, één oogenblik zien ze verder dan hun eigen dierlijke gevoelens en verlangens en vragen zich af waarom ze al die kopzorg en ellende moeten hebben. Maar de volgende vraag, die waarom ze dan nog verder zouden meedoen, stellen ze niet. Durven ze niet stellen uit angst, dat het buiten deze werkelijkheid, na dit leven wel eens nòg beroerder kon zijn. In deze hoek-zonder-uitgang, aan het eind van dit doodloopende pad durven ze niet gelaten het onafwendbare einde zien, uit deze spoken-vrees worden de vleugels van het Geloof geboren, waarmee ze over den afgrond trachten te vliegen. Ze gaan gelooven in het goede van den mensch, in de kracht der liefde, ze gelooven in een bestaan hiernamaals, in een belooning van brave daden, ze gelooven in alles wat hun onrust wegneemt, in alles wat de tastbare ellende van hun bestaan wegmoffelt.
Stommelingen! Idioten! Ze beweren opeens een einddoel te zien, een redelijke lijn in de beschavingsgeschiedenis, ze fantaseeren dat het nuttig is in dezen rotwereld te leven en je voort te planten om je nageslacht d'r ook nog eens in te laten vliegen.
Ze gelooven, hebben lief, vertrouwen uit angst voor de werkelijkheid, ze steken hun koppen in 't zand, ze houden het deksel op de plee en zeggen dan dat ie niet stinkt.

Waar is die fameuse lijn, waar is dat prachtige doel van dit alles — lees één Rotterdammer goed door, lees één gewoon school-geschiedenisboekje, loop één keer over straat — en je ziet de menschen zooals ze zijn, slechts instandgehouden door hun oer-instincten, een troep vechtende desperado's met de tanden in mekaar's keel. Dan zie je de zinnelooze ups-en-downs van de beschavingslijn, bij de Grieken wat naar boven, dan weer naar beneden, bij de bloei der Christelijke kerk weer omhoog, nu den laatsten tijd weer omlaag: onverzettelijk en mechanisch als in de natuurkunde een geluidgolf als een lichttrilling, op en neer tot in het oneindige.
Ik weet dat er talloozen zijn die er óók genoeg van hebben, dagelijks hebben velen het lef om ermee uit te scheien. Waarom is de menschheid niet in staat om er met één groot gebaar een eind aan te maken; waarom niet een krankzinnig feest van een week lang en dan allemaal naar het strand, van Domburg tot Den Helder, de zee in!?
Gisteren was er een vent van de gasfabriek op mijn kamer om de leiding na te zien. We zeiden wat tegen elkaar, hij vertelde van een dochtertje dat gestorven was, van een ongelukkig zoontje, enfin een heel Falklandje. Ik liet me iets sombers ontvallen, waarop de vent weer zei: „Ach ja, meneer, voor je plezier doe je 't niet, maar je zit nu eenmaal in het zooitje en je moet meeloopen."
Waarom de zee niet in? Ik ben eigenlijk gek, dat ik vannacht nog slapen ga, met al het gemier van uitkleeden en aankleeden in een koude kamer, met het vooruitzicht van wéér zoo'n dag.

11-X '25.

Ik weet niet hoe het komt, maar ik voel me vandaag vrij lekker. Net zooals gisteren, maar toch anders. Toen ik wakker werd, stond de zon in mijn slaapkamer; dan

kom je al direct makkelijker je bed uit, je wascht je plezieriger en poetst je tanden beter. Uit pure tevredenheid heb ik een schoon boord aangetrokken, hoewel 't niet noodig was.
Mijn ontbijt was een één-actertje; bestierd door een inwendig welbehagen manipuleerde ik mijn spijs en drank geheel uitgebalanceerd en stijlvol, met het vage besef van een tooneelspeler, die zich door een heele zaal bespied weet.
Terwijl ik nu aan mijn chaotisch bureau zit, schijnt de zon dwars over de gracht door de ramen in mijn kamer. Ik heb 't al meer gemerkt wat een mooi dak dat huis daartegenover heeft, een pracht-dak van rooje pannen — ik geloof niet, dat ze tegenwoordig nog zulke pannen kunnen maken, die 't van de daken schreeuwen als de zon erop schijnt. Red roofs, one of the beauties of Holland, Hough! — Ik geloof dat ik eens uit ga.

— — — — — — — — — — — — — — — — — — —

D'r zijn rare dingen. Bijvoorbeeld mijn eigen optreden vandaag. 't Is of ik onder overdruk werk, de dingen kosten minder moeite; ik heb vanmiddag grapjes verteld op dusdanige wijze, dat er om gelachen werd, ik ben zelfs ad rem geweest. Eenvoudig omdat de boel er gezond uitkomt; 't „sapt" vandaag. Ik, die anders nooit tot brieven schrijven kom, heb er zoonet een paar weggestuurd, die gezièn mogen worden. Hoe kom ik aan die vitaliteit, dit zelfvertrouwen dat op niets berust? 't Is raar. Waarom vind ik opeens dat de lucht mooi is en de weilanden lekker ruiken, waarom luister ik op dit oogenblik vol waardeering naar het eeuwig-zelfde bellewerk van de Nieuwe Kerk? Toch is het zoo.
En dan het geval met de hond van Jan. 't Beest is twee maanden oud en nooit buiten de stad geweest. Vanmiddag fietsen we vanwege 't lekkere weer naar Den Haag, de bazen voorop, de hond er achteraan

hobbelend. Bij de Laakbrug zijn we 'm kwijt; Jan in zak en asch. We komen thuis — zit 't beest al lang op de stoep. Vraag: hoe vindt dit onervaren dier den weg terug? Raar.
Volgend moevement. Ik kom vanmiddag voor de zooveelste keer een lang meisje tegen, dat hier ergens in de buurt op kantoor is of zoo. Ze heeft nooit speciaal naar me gekeken, ikzelf heb evenmin ooit eenige belangstelling voor d'r gehad. Ik kijk haar aan — puur toeval — zij kijkt op onmiskenbare wijze terug. Opeens vind 'k haar onbelangrijk uiterlijk lang niet gek; ze moet straks weer aan den overkant voorbijkomen — dan zal ik mijn hoed opzetten — en es probeeren. Welke zonderlinge macht laat twee onaantrekkelijke menschen zoo tegen mekaar optreden?
Sterker nog. De zoon van mijn hospita is verloofd, nog wel met een zeer oogelijk meisje. Zoo net bij 't thuiskomen betrap ik hen op een pertinente vrijage in de gang. Onoplosbare puzzle: waarom laat eenig meisje zich in 's heerenaam kussen door een dergelijke onsmakelijke, papperige zak van een jongen?
Dit zijn mysteries. Ik kan er niet achter komen. Juist lees ik met welwillende belangstelling mijn geschrijf van gisteren door; 't is te gekleurd, te jengelig en 't geeft geen antwoord op bovenstaande vragen. Dit zijn dingen, waar ik niet bij kan, rare dingen die sterker zijn dan alle theorieën, die houten ouwe mannetjes 's avonds kwaad neerpikken. Is dit vage besef eigenlijk ook geen geloofje: de boel loopt, ik loop mee, omdat 't blijkbaar moet — 't kan niet schelen waarom.
Als 't zoo nu en dan maar sapt, zooals vandaag, is 't mogelijk weer heele tijden van miezerigheid te trotseeren.
Ho — ik zie dat ik naar de overkant moet gaan.

F. J. M.

TIMOTHEUS.

Als ik ijverig te werken zit in den lichtglans van mijn bureaulamp, als ik gebogen zit over mijn boeken in de stilte die om mij staat, gebeurt het wel, dat ik mijn oogen sluit voor een korte pooze en wonderlijk zijn dan mijn droomen.
Ik droom van de lente en den weemoed van den herfst, ik droom van de vreugde en den duivelschen waanzin. Soms lonk ik dan naar den „Spiegel", maar is het November, dan kniel ik neer, vol devotie, en tracht te schrijven voor den Almanak.
Dat hoort bij het seizoen, zooals de bloemen bij het voorjaar.

Nu zit ik voor mijn tafel bij het zachte schijnsel van mijn lamp en de droomen zijn gekomen, vol van de woeste machten der hel. Duizend monsters der onderwereld waarden om mij heen . . . . .
O, hiervan te schrijven!
Maar ik kan het niet, ik kan ze niet dwingen te kronkelen naar mijn wil . . . . .
Ik moet me beperken; dus zal ik U iets vertellen van Timotheus, mijn kat, die niet aan de liefde deed.

Timotheus kwam op mijn kamer in den vorigen herfst, toen hij acht weken oud was. De ploerterij had hem aangesteld als officieel muizenverdelger, en ik maakte geen bezwaar tegen zijn installatie als zoodanig, mits onderhouds- en verzorgingsplichten niet ten mijnen laste zouden zijn.
Zoo deed Timotheus dan zijn intrede en groeide op, ondanks alle spot en hoon, die hij verdragen moest als najaarskat met te korte staart, tot een huisdier van normale afmetingen, zwart-grijs gestreept en vertoonde slechts deze eigenaardigheid, dat hij nooit spinnen leerde. Ook,

ondanks de felle snorrebaard, die duidelijk zijn aanleg verried, kon ik hem nimmer op manlijke avonturen betrappen. Slapend en etend bracht hij zijn dagen door; zijn eenige werkzaamheid was een verlaten muizenhol in urenlange starre aandacht te bespieden.
Eigenlijk was hij tot niets nut.
En toch heeft hij mij een grooten dienst bewezen.

Het was een mooie voorjaarsmiddag.
Timotheus had zich in de warme, zonbeschenen vensterbank van mijn opgeschoven raam genesteld en knipperde tegen het straatgebeuren.
Ik was aan het werk. Ik voelde me behagelijk. Het vlotte goed vandaag. Ik rekte me van tijd tot tijd eens uit en vloekte een weinig tot eigen stichting, aardige leuke vloekjes. Het leven was goed, geen emoties, maar prettig, warm en knus.
Plotseling hoorde ik een geluid, dat mij zeer verwarde. Het was een gonzend, snorrend gebrom, vriendelijk borrelend als luchtbelletjes in water. Het klonk uit de richting van de vensterbank. Timotheus zou toch niet . . .
Ik stond op en liep naar het raam.
Uitgestrekt in volle welgedaanheid lag Timotheus en uit zijn bobbelenden strot neurieden zijn eerste spinpogingen, terwijl zijn glanzend lijf zacht gestreeld werd door een slanke, blanke hand.
„Gedome, wie zit er nu weer aan mijn kat te vegen", schreeuwde ik en stond meteen tegenover een meisje.
„O, pardon!"
Neen, lezer, ditmaal was het geen scharreltje, het was een keurig net meisje.
„O, pardon", zei ze, en bloosde hevig.
„Neem me niet kwalijk", stotterde ik, en was erg met mijn figuur verlegen.
„Nee . . . ik . . . ik wist niet dat het uw poes was".
Timotheus stond op en schokte zijn lijf van welbehagen.

„Maar hij is erg lief", stamelde ze, terwijl haar vingers een paar zenuwachtige haaltjes over Timotheus rug gaven.
„Ja, heel lief", gaf ik toe, en keek naar het jonge meisje, dat voor mijn raam op straat stond. Ze was blond en slank en had een lief gezichtje en mooie oogen, die nu erg beduusd keken.
We zwegen beiden en aaiden den kat, elk op een apart plekje: zij bij den kop en ik bij zijn staart.
Timotheus snorde.
De zon bescheen het stille grachtje, waar de boomen begonnen uit te loopen. Het was in het voorjaar. En wij stonden tegenover elkaar en wisten niets te zeggen. Ik hield het niet uit.
„Het is . . . eh . . . heerlijk vandaag, vindt U niet . . . juffrouw . . . eh . . . ik bedoel het weer is zoo . . ."
„Ja . . . ik moet . . . wandelen . . ."
„Gaat u al weg, komt u niet even binnen? Dan kunt U Timotheus goed bekijken".
„Timotheus?"
„Ja, de kat. Ik zal U even opendoen".
Aarzelend kwam ze mijn kamer binnen. In haar stormden de bezwaren der conventie.
„Mag ik even helpen met uw mantel?"
„Nee, dank U, laat U maar, ik blijf maar even".
Heel ongemakkelijk ging ze zitten in de luie stoel, die ik haar bood.
„Mag ik me maar zelf aan U voorstellen", vroeg ik,
„Ik heet Willem van Straten".
„Ik heet Paulientje Vermeer".
Ze stond half uit haar stoel op en schichtig gaf ze me haar hand.
Ik ving Timotheus, die voor het muizenhol op wacht zat, en zette hem op haar schoot. Oogenblikkelijk begon hij weer te spinnen en zij trachtte haar verlegenheid te verbergen door haar geheele aandacht aan hem te wijden.
„U houdt erg veel van katten, juffrouw Vermeer?"

„Ja, ik ben er dol op. Ik vind het toch zulke oer-leuke beesten!"
„Dan zult U zeker thuis ook wel een poes hebben".
„Nou, een huis vol!"
Paulientje kwam los. Ze vertelde van haar kattenfamilie, van haar eigen familie, ze vertelde wat voor bezigheden ze had, waar ze woonde. Ten slotte zaten we heel gezellig te praten. Timotheus was van haar schoot gesprongen, maar ze lette er niet op. Vanuit haar stoel, waar ze nu heel prettig in zat, bekeek ze mijn kamer en ik moest op mijn beurt van alles vertellen: wat ik den heelen dag uitvoerde, wat ik studeerde, hoeveelstejaars ik was, kortom we lichtten elkaar wederzijds in omtrent onze levens. Ik ging thee zetten en zij hielp mee. Ze wandelde bedrijvig door de kamer, bekeek de plaatjes aan de muur, en eindelijk zaten we, met ons kopje thee voor ons, naast elkaar op den divan koekjes te knabbelen en sigaretten te rooken.
Toen kwam Timotheus weer aangewandeld.
„Zoo, mormeldier met je korte staart, wou jij d'r ook graag bijzitten?", vroeg Paulientje met haar liefste stemmetje. „Kom dan maar".
Ze tilde den kat van den grond, die zich luid spinnend op haar schoot neervleide. Ik schoof wat dichter naar Paulientje toe en samen liefkoosden we het dier, dat als een brugje over onze knieën ging liggen. Het stoute plan kwam in me op Timotheus achter Paulientjes rug om te aaien. Maar juist op dat oogenblik sprong hij weg, terwijl Paulientje een vergeefsche poging deed hem te weerhouden.
„Ellendig dier", schold ik in stilte.
Paulientje keek op haar horloge.
„Al zoo laat, ik moet dadelijk weg. Dag Willem".
„Dag Paulientje, kom je dus de volgende week?"
„Ja, en kom jij voordien nog even bij ons aan?"
Ik keek haar na, zooals ze met kittige pasjes de gracht afstapte. Ze draaide zich een keer om en wuifde: „Da-ag!"

Sinds dezen dag kwam Paulientje me geregeld opzoeken om naar Timotheus te kijken.
Het werden gezellige middagen. Dan ruimde ik mijn rommel zorgvuldig op en haalde lekkere koekjes. Paulientje bracht vaak bloemen mee, die ze zelf schikte met vrouwelijken smaak en waarmee ze mijn kamer een feestelijk aanzien gaf. We konden steeds beter met elkaar opschieten en de uren, die we samen doorbrachten, werden tot een verfijnd genot.
We lazen veel. Ze hield van lezen en ik luisterde naar haar jonge-meisjesstem en keek naar het blonde kopje, dat vol aandacht over het boek gebogen was. We waren gelukkig in het beleven van het oogenblik en bekommerden ons niet om de toekomst.
De toekomst! Toch bekroop me wel eens een gevoel van ongerustheid als ik dacht aan wat komen moest. Zou het mogelijk zijn tot in lengte van dagen een verhouding te handhaven als tusschen Paulientje en mij? Er moest een oogenblik komen, dat één van ons beiden iets anders wilde. Zou het kunnen duren tot ik afgestudeerd was .... of .... tot de vacantie? Ik wist niet wat ik hoopte of dacht. Hield ik eigenlijk van Paulientje? Ze trok me aan, haar wezen was omgeven door een fijne prikkelende geur. Ik wilde haar in mijn armen nemen, ik wilde haar zoenen, maar ..... ik wilde niet geëngageerd zijn. Ik wilde vrij zijn en vrij blijven. Ik voelde me niet in staat een vasten band te dulden.
Maar Paulientje was toch wel heel lief .....
Ik wist niet meer wat ik wilde.

Op zekeren dag kreeg ik een invitatie van een clubgenoot, die verloofd was, bij hem te komen week-enden. Nu zou ik het spel der officieele gelieven van nabij kunnen aanschouwen.
Toen ik terug kwam, wist ik het zeker: een engagement zou ik niet kunnen doorstaan.

Twee dagen lang was ik getuige, hoe een menschenpaar aan elkaar geklonken zat, hoe twee verloofden gevonnist waren al de oogenblikken, die zij samen konden zijn, te zamen door te brengen, de rampzaligen! Ik moest breken met Paulientje, vóór het tot de onvermijdelijke consequentie kwam . . . . .
Somber keerde ik terug op mijn kamer en wachtte gelaten het laatste samenzijn met Paulientje af.
Ze kwam op haar gewonen tijd. Vroolijk stapte ze binnen, een rood bandje in haar hand.
„Nu heb ik toch zoo iets moois meegebracht!"
„Zoo, dat is leuk", zei ik plichtmatig.
Ze ging zitten, speelde even met Timotheus.
„Wat zullen we doen, eerst lezen of eerst thee zetten."
„Laten we maar wat lezen", antwoordde ik. Paulientje sloeg het boekje open en met weemoed bedacht ik, dat het voor het laatst moest zijn, dat zij daar zat en in angstige benauwenis drong zich de vraag aan mij op: wat moet ik doen, opdat dit de laatste keer zal zijn.
Paulientje las, maar bij intuïtie voelend, dat mijn gedachten met andere dingen bezig waren, legde ze plotseling haar boek neer en keek me aan met haar groote oogen.
„Willem, je luistert niet, waar denk je aan?"
Ik werd overrompeld door die vraag en trachtte het antwoord te vermijden door Timotheus op mijn knieën te nemen en te vertroetelen.
„Wat gek toch, dat hij bij mij nooit spinnen wil."
„Ja maar . . . . zeg nou liever eens wat je hindert."
Paulientje was opgestaan en op de leuning van mijn stoel gaan zitten. Haar arm lag op mijn schouder.
„Niets, ik begrijp niet wat je bedoelt."
„Jawel, maar je wilt het niet zeggen!"
Vlak bij me zat ze nu, ik voelde haar adem door mijn haren strijken. In mij woelde een wilde lust haar dicht tegen mij aan te trekken, haar te zoenen tot verstikkens toe. Mijn vaste voornemens wankelden, maar daar doemde

voor mijn geestesoog het afgrijselijk voorbeeld van mijn geëngageerden vriend. Nee . . . dat nooit . . . dat nooit . . . Wild grepen mijn handen naar Timotheus, als naar het eenige wezen, dat mij redden kon van het vreeselijke, dat dreigde. Fel knepen mijn vingers om zijn rolrond lijf en persten en kneedden het in wanhopigen angst. Plots werd de stilte verscheurd door het rauwe gekrijsch van Timotheus, die wild zijn hakende pooten in het rond sloeg en zijn woede en pijn uitgilde. Toen liet ik hem los en zonk uitgeput achterover in mijn stoel. De spanning was voorbij, het was geschied.
Paulientje was opgesprongen en stond een oogenblik sprakeloos van verbazing en minachting. Toen brak ze los: „Lafaard, dierenbeul, die arme Timotheus zoo te mishandelen. Ik vind je een misselijke vent. Je kwade humeur botvieren op een onschuldig dier. Bah, dat had ik nooit van je gedacht!"
Trillend van verontwaardiging keek ze me aan.
Ik zei niets, ik luisterde onverschillig, als iemand, wien de heele zaak niet aanging.
„Lafaard", gilde ze nog eens.
Ik bleef zwijgen. Een weldadige kalmte van herwonnen gemoedsrust daalde in me neer.
„Je bent een beest!"
Toen barstte ze eensklaps in snikken uit en liep weg, weg uit mijn kamer, om nooit terug te komen.

Maar ik stond langzaam op uit mijn stoel, als een schouwburgbezoeker na een aangrijpend drama. Ik zette mijn hoed op en ging naar een slager, waar ik allerlei viezigheidjes kocht waar Timotheus zoo veel van hield.
En thuisgekomen spreidde ik ze alle uit voor mijn van schrik verschrompelden kat en sprak hem toe met de volgende woorden: „Timotheus, jij, die nooit aan de liefde deed, jij hebt het goede deel gekozen!"

B. A. v. N.

DE VUURTOREN

in een voorspel en een bedrijf, door P. & L.

Personen:

De jonge man.
Een inspecteur van verlichtingen en bebakeningen.
De man met de hazenlip.
De man met het anker.
De man met één arm.
De stomme.
De waard.
Eenige matrozen.

VOORSPEL.

Het tooneel stelt een kleine zeemanskroeg voor.
Het is een triestige Novemberdag, omstreeks 5 uur in den middag.
Door de ramen ziet men een somber havengezicht. In de motregen teekenen zich vaag de omtrekken van schepen af.
Het kroegje is vrijwel geheel leeg. Aan een tafeltje in den hoek zit de jonge man stil naar buiten te staren. Hij is misschien 25 jaar oud. Over z'n gezicht ligt een onverschillige, ja bijna norsche uitdrukking.
De waard staat achter het buffet glazen te spoelen.

EERSTE TOONEEL.

De jonge man, de waard.

De waard: Vroeg donker vandaag. 'k Zal de lamp maar 'ns aansteken.

De jonge man: Ga je gang. Buiten ziet 't er tenminste niet erg gezellig uit. Is 't hier altijd zulk rotweer?

De waard: Rotweer? Och ja, zoo af en toe. Vooral in dezen tijd van 't jaar. (Hij heeft de petroleumlamp, die aan de zolder hangt, aangestoken). Daar zijn we wel zoo langzamerhand aan gewend. Jij komt zeker van buiten hè?

De jonge man: Ja. 'k Heb altijd in de bergen gewoond. Kolenbrander geweest. Maar daar is tegenwoordig geen droog brood meer aan te verdienen. Nu ben ik hierheen gekomen, om werk te zoeken, maar er is ook niet dàt te vinden. 'k Heb alles geprobeerd, want ik wil alles aannemen. 't Beroerde is, dat ik geen vak geleerd heb.

De waard: Dan krijg je hier heusch wel geen werk, want er zijn al werkeloozen genoeg, die wel 'n vak kennen. (Gaat weer achter 't buffet glazen spoelen).

TWEEDE TOONEEL.

De vorigen, eenige matrozen.

(De matrozen komen binnen en gaan zitten aan 't tafeltje naast dat van den jongen man).

De waard: Goeien avond.

1e matroos: Avond. Breng es wat klare.

De waard: Goed, vier klare. (Schenkt in). Goeie reis gehad?

1e matroos: Best, best, uitstekend. We zijn naar de verre eilanden geweest om den vuurtorenwachter af te lossen.

2e matroos: 'k Zou verdomme alles liever willen zijn dan dat. 'k Zou 't er niet uithouden, 'k zou gek worden. (Na 'n korte stilte tot 1en matroos): Er is ook wel eens iemand gek van teruggekomen.

1e matroos: Ja, vier jaar geleden hè? Dien we nu gehaald hebben was anders ook niet heelemaal zuiver meer!

De waard: Wàt zeg je!?

1e matroos: Ja, hij verdomt 't om terug te gaan en wil niet zeggen waarom. 'k Zweer je, dat daar wat achter zit.

3e matroos: Da's waar ook, nou je 't zegt denk ik er aan. De inspecteur heeft me gevraagd, of ik 'ns naar 'n andere wou uitzien, vóór we de volgende keer uitvaren. (Tot den waard): Weet jij iemand?

De jonge man: (Heeft steeds geluisterd) Kan je mij gebruiken?

3e matroos: (Kijkt hem aan) Welja, waarom niet?

De waard: Ben je gek jongen, je weet niet wat je daar aanneemt. Dan moet je twee maanden alleen zijn op de eenzaamste plek in de wereld. Al zit je nog zoo verlegen om werk, doe dat niet.

3e matroos: 't Wordt goed betaald.

De jonge man: 'k Doe 't. 'k Kan wel tegen alleen zijn, 'k ben m'n levenlang alleen geweest.

3e matroos: Goed. Ga dan maar mee naar den inspecteur, dan kunnen we dat zaakje meteen in orde maken. (Zij betalen, dan af).

De waard: Die had toch beter in z'n bergen kunnen blijven.

EENIGST BEDRIJF.

Eerste tafreel.

Zeven weken na het voorspel.

Het tooneel stelt voor een achthoekig vertrek in den vuurtoren. De zolder is kleiner dan de vloer. Een ijzeren wenteltrap in 't midden voert naar boven, naar de lichten. Rechts en links een raam, waardoor men de zee ziet. Het is ochtend, 't licht valt door 't rechterraam. Rechts een deur, die uitkomt op de gaanderij rondom de toren. Links in den hoek een hangmat. Verder in verschillende hoeken seinvlaggen, seinballen, vuurpijlen, vischnetten en wat keukengerei. 't Geheel ziet er verwaarloosd uit, de kalk is op twee plaatsen van de muur gevallen, zoodat de gele zandsteen daar zichtbaar wordt. Het houtwerk is verveloos.

Tegen de onderste treden van de trap ligt het lijk van een man, die, waarschijnlijk juist toen hij naar boven wilde gaan, van achteren is neergeslagen. (Het tooneel blijft gedurende eenige oogenblikken leeg. Men hoort

stemmen en voetstappen van menschen, die naar den vuurtoren toe komen, dan de trap links aan de buitenzijde van den toren bestijgen en op de gaanderij komen. De inspecteur van verlichtingen en bebakeningen kijkt door 't linkerraam, naar binnen, hij schrikt en wenkt degenen die achter hem zijn, hem te volgen. Langs de ramen loopen dan nog, behalve de inspecteur, de jonge man en drie matrozen. Zij treden binnen en blijven even stilstaan. De jonge man houdt zich wat op den achtergrond, hij schijnt zich niet op zijn gemak te voelen).

EERSTE TOONEEL.

De jonge man, de inspecteur, de matrozen.

De inspecteur: Wat is dat!? . . . . . (Hij gaat naar de de trap, tilt den man op). Dood. (Beziet hem nogeens). Vermoord nog wel. Van achteren aangevallen en met een of ander voorwerp een gat in z'n hoofd geslagen. 't Is geen slag met een knuppel of zoo iets. Vreemd, heel vreemd. (Kijkt rond). De moordenaar heeft z'n wapen niet laten liggen. (De matrozen hebben hun mutsen afgenomen).

1e matroos: (Wijst naar de tafel). Daar liggen kaarten.

2e matroos: Daar zullen ze wel ruzie om gekregen hebben.

3e matroos: Welke kerels zijn hier geweest om te spelen?

1e matroos: Misschien lui van een of ander schip, die water kwamen halen.

De inspecteur: Als ze ruzie hadden gekregen bij 't kaarten was ie wel aan de tafel doodgeslagen.

3e matroos: Hij kon nog geprobeerd hebben weg te loopen.

De Inspecteur: 't Is mogelijk. We zullen 't in elk geval rapporteeren. (Tot matrozen) Breng hem nu maar aan boord. (Matrozen pakken den man op).

1e matroos: (Tijdens 't weggaan, tot 2en matroos) 'k Heb allang gezegd dat 't hier niet zuiver is. En die vent, die 'n paar weken geleden mee terug ging, wist dat ook. (Af. Men ziet de matrozen weer langs de ramen loopen, hoort 't geluid van voetstappen die zich verwijderen).

TWEEDE TOONEEL.

De inspecteur, de jonge man.

De inspecteur: 't Spijt me voor je, dat je entrée hier zoo onplezierig is. 't Is wel 'ns meer voorgekomen dat we 'n vuurtorenwachter dood vonden, maar vermoord da's toch nog nooit gebeurd voor zoover ik weet. (Pauze. De jonge man staat voor 't raam en kijkt naar buiten. Hij is zeer zenuwachtig). Ik zal nu maar wat vertellen over je taak. Laten we er even bij gaan zitten. (Haalt papier en potlood te voorschijn). Om te beginnen, de ligging van deze eilanden. Kijk, scheepsroute (teekent) is precies Oost-West ten Noorden daarvan ligt de Verre-Eilandengroep, waarvan wij ons op 't zuidelijkste bevinden. Al deze eilanden zijn onbewoond. Het dichtstbijzijnde ligt hier vlak bij in 't Noord-Oosten. (Zij staan voor 't rechterraam). In 't geheel zijn er zes, 't eene is nog ontoegankelijker dan 't andere. 't Heeft al heel wat moeite gekost om hier een toren te bouwen en een geschikte landingsplaats te vinden. We zullen nu maar naar boven gaan, dan zal ik je uitleggen hoe je met de lichten moet omgaan. (Zij gaan de trap op, 't tooneel blijft even leeg, dan treden eenige matrozen binnen met kisten proviand en vaten petroleum).

DERDE TOONEEL.

Matrozen.

1e matroos: 'k Zou toch wel eens willen weten, waarom ze hem om zeep gebracht hebben.

2e matroos: Wraak?

3e matroos: De vent, die niet terug wou heeft er wat mee te maken.

1e matroos: Geloof ik niet. Die kon best met hem opschieten. Dat zag je wel, als ze mekaar kwamen aflossen.

2e matroos: En ik geloof ook niet dat er hier gekaart is, tenminste niet met hem. Als lui van een schip hier komen om iets te halen, dan blijven ze niet om te spelen maar gaan direct weer weg.

3e matroos: 'k Heb trouwens nog nooit gehoord, dat ze hier water kwamen halen.

2e matroos: Wie zou 't dan gedaan hebben?

1e matroos: Zeeroovers.

3e matroos: Maak nou geen flauwe kul, 't is goddomme treurig genoeg.

2e matroos: Wie zou er hier wat willen gappen? (Door 't trapgat in de zolder ziet men dat boven even 't licht wordt aangestoken).

1e matroos: (Kijkt naar boven) Hij leert 'm hoe ie z'n nachtpitje moet aansteken.

2e matroos: Dan kunnen we ons weer veilig voelen. (De inspecteur komt met den jongen man de trap af).

VIERDE TOONEEL.

De inspecteur, de jonge man, matrozen.

De inspecteur: (tot den jongen man) En denk eraan, zorg er steeds voor dat je lichten blijven branden. 't Is hier gevaarlijk en 't is al meermalen gebeurd dat bij stormweer 'n schip op de rotsen liep, doordat ze te noordelijk aanhielden. Verder is er hier (wijst op een plek voor de trap) nog een luik waardoor je in de kelder kunt komen. (tot matrozen) Zijn jullie klaar? Dan gaan we.

De jonge man: Ik ga mee!

De inspecteur: Wat?

De jonge man: (bijna huilend) Ik wil me niet laten vermoorden!

De inspecteur: Maar m'n beste man, je kunt niet mee terug. Je hebt 't contract geteekend, je bent verplicht te blijven. Verdomme, je bent toch niet bang?

De jonge man: Nee, nee, maar ik wil weg!

3e matroos: Je zit er aan vast maat, niks an te doen.

De inspecteur: Je blijft hier. Geen praatjes. Over twee maanden komen we je halen, dan kun je je nog altijd bedenken. (Tot matrozen) We gaan. (af)

De jonge man: (Blijft even alleen, dan snelt hij naar buiten, de inspecteur achterna, roepend:) Inspecteur, inspecteur, luister nog even! Kan een van de matrozen dan niet . . . . ? (Gelach)

VIJFDE TOONEEL.

De man met de hazenlip.

Het tooneel blijft even leeg. Dan gaat plotseling 't luik in de vloer open, waaruit de man met de hazenlip kruipt. 'n Kleine, eenigzins gebogen gestalte met slordig zittend grijs haar. Hij draagt een grijs hemd, 'n zwartleeren broek, geen sokken, schoenen van zeildoek. Loopt vlug de trap op, komt spoedig weer terug, en verdwijnt weer zooals hij gekomen is. Even later komt de jonge man weer binnen.

ZESDE TOONEEL.

De jonge man.

De jonge man: (Valt wanhopig op een stoel neer, staat weer op, gaat voor 't linker raam staan, gaat dan weer zitten. Het schip, waarmee hij gebracht is, fluit, als een laatste afscheid. (Hij kijkt op): Daar gaan ze, zonder mij. Ik moet hier blijven, alleen, voor 'n handvol geld!

(Pauze. Loopt door de kamer en bekijkt nu de omgeving wat nauwkeuriger.) Wat is alles ellendig smerig. Wat ben ik begonnen (Gaat weer zitten). Waarom heb ik 't gedaan? 'k Ben gek geweest dat ik 't aangenomen heb. (Verbergt z'n gezicht in z'n handen).

Tweede tafreel.

Zelfde tooneel. 't Licht valt door 't linkerraam binnen. Langzamerhand wordt 't donker. Er komt storm opzetten.

EERSTE TOONEEL.

De jonge man (alleen).

De jonge man: (Zit nog in precies dezelfde houding als in 't eerste tafreel. Een windstoot giert om de toren. Hij kijkt op). 't Wordt donker. Hoe lang ben ik hier al! Bijna een halven dag. Deze eenzaamheid is toch iets anders dan 't leven vroeger in de bergen. Hier is alles zoo doodsch, zoo dood. Dood! (staat op, kijkt naar de trap) Daar lag hij! (Pauze. Hij kijkt naar 't raam, de regen zwiept tegen de ruiten). 't Wordt vuil weer. Prettig begin voor den eersten dag. 'k Zal eerst maar 'ns hier licht maken en dan de boel boven gaan aan steken. (Steekt een petroleum lamp aan, die 't vertrek zwak verlicht). Zoo. En nu m'n andere licht. (Hij gaat naar boven, bij de eerste treden van de trap aarzelt hij even, alsof hij bang is op iets te trappen).

Plotseling beweegt zich door 't vertrek een tamelijk sterke lichtbundel, die door 't rechterraam binnen valt. Dit duurt twee seconden. Dan is 't acht seconden donker, waarop 't licht weer verschijnt en weer verdwijnt, telkens met tusschenpoozen van acht seconden.

De jonge man: (Stormt de trap af, rent naar 't rechterraam, zeer zenuwachtig) Mijn licht brandt niet! En daar is een ander! Ik ben op 't verkeerde eiland gezet.

Inspecteur, schurk, je hebt me bedrogen! Dit is geen vuurtoren. Zou 't hier spoken? (Kijkt uit 't raam, moedeloos). Wat kan 't mij schelen of er hier licht brandt of daarginds. (Weer heftiger). Misschien is dat mijn licht wel. Ja. Dus dan ben ik daar. Dan is alles in orde. (Kijkt verwilderd om zich heen en lacht met een akelig schrille lach. Gaat in de hangmat liggen). (De storm neemt in hevigheid toe. Af en toe weerlicht het. Plotseling blijft 't licht weg. De jonge man richt zich op in zijn hangmat). Wat is dat? M'n licht brandt niet. Heeft 't wel gebrand of was 't de bliksem? Maar 't moet branden! (Springt uit de hangmat en snelt de trap op. Men hoort hem boven stommelen en vloeken). (Het luik in de vloer gaat open, 't hoofd van den man met de hazenlip verschijnt. Op dat oogenblik breken 'n paar ruiten van 't rechterraam, waarschijnlijk door de wind. Het luik valt met luiden slag dicht. Na eenige oogenblikken zakt een been van de jonge man langzaam door 't trapgat omlaag. Later komt z'n hoofd er ook even doorheen). De jonge man: Wat is dat nu weer! Ben jij daar inspecteur? Ja, ja, ik ga mee! . . . . Waar ben je nou? (Daalt de trap halverwege af, hangt over de leuning). Waar ben je nou? (Kijkt naar 't raam en schrikt). Ga weg daar, spook! (Glijdt uit en valt achterover op de trap). Licht! Waar is het licht?! Het licht moet branden! (Kruipt langzaam de trap op).

(Het tooneel blijft even leeg. Dan gaat 't luik weer open en achter elkaar verschijnen: de man met de hazenlip, de man met het anker, de man met één arm en de stomme. De man met het anker draagt aan een touw om zijn middel een klein geel geschilderd scheepsanker, zonder dwarshout. Hij draagt, evenals de man met één arm en de stomme, versleten zeemanskleeding. Het geheele uiterlijk van alle vier wijst op een langdurig verblijf buiten de beschaafde wereld.

TWEEDE TOONEEL.

De man met de hazenlip, de man met het anker, de man met één arm en de stomme.

De man met het anker: Laat 'm maar prutsen aan z'n lampje. De schuit vaart hier recht opaan. (Kijkt uit 't rechterraam). Ze seinen. Vooruit éénpoot, ga ons licht nog eens aansteken. (De man met één arm af door 't luik).

DERDE TOONEEL.

De vorigen, zonder den man met één arm.

De man met het anker: (Bij 't rechterraam). Wat zullen ze kermen. 'k Hoor 't nu al. (Wijst naar boven). Deze kerel krijgen we alvast vooruit. (De man met de hazenlip is bij hem komen staan, de stomme houdt zich afzijdig). Ik vertrouw den stomme voor geen haar.

De man met de hazenlip: Hij wordt afvallig! Misschien wil ie ons verraden.

De man met 't anker: Misschien. (bitter) Hij ziet niet meer met 't zelfde genoegen als wij den doodsstrijd van onzen „medemensch" (lacht cynisch). De stomme schijnt plotseling tot een besluit gekomen te zijn en snelt vastberaden naar de trap om den vuurtorenwachter te waarschuwen. Maar de man met het anker heeft zich even snel omgedraaid en hem 't anker in z'n hoofd geslagen. De stomme ligt nu in dezelfde houding als die waarin de vuurtorenwachter in het eerste tafreel werd aangetroffen).

De man met het anker; Verrader, jij voelde nog medelijden voor hen die ons uitgestooten hebben. Onze haat was je niet heilig en richtte zich dus ook tegen jou. (Het licht begint weer te schijnen) Ga mee naar buiten, dan kijken we naar 't schip.

De man met de hazenlip: En die man boven dan?
De man met het anker: Dien krijgen we straks wel. (Af door de deur. Door de wind waait de lamp uit).

VIERDE TOONEEL.

De jonge man.

De jonge man: (Komt de trap af. Halverwege). Hoera er is weer licht! Van mij of van een ander. Nee, van mij natuurlijk. Ja ja, mijn licht brandt! (Struikelt in 't donker over het lijk van den stomme. Gilt). Inspecteur zie je 't. M'n licht brandt, ik ga mee! (Betast het lijk). Ben je dood? Inspecteur!! De vuurtorenwachter is dood! Vermoord!! (Lacht wild). Waarom heb je hem teruggebracht? (Wankelt naar 't rechterraam, valt door gebroken ruiten, ziet 't schip). Hé schip, die kant uit! Hier is de vuurtoren, maar de wacht is dood. Vermoord! (hysterisch gelach).
(Buiten hoort men voetstappen op de gaanderij en meteen daarna wordt door 't raam het anker in de nek van den jongen man geslagen. Hij zakt zwijgend ineen).

SPEELGOED.

De eerste étage van het huis N⁰. 17 Rue Cambon Paris werd bewoond door den Nederlandschen ingenieur Sacha Ligny.
Hij was een jonge man van 25 jaar, krachtig van gestalte, blond haar en grijze oogen. Twee jaar geleden was hij als electrotechnisch ingenieur afgestudeerd te Delft, waar hij gedurende 7 jaar gestudeerd had.
Daar hij van zeer goede familie was en daarbij meer dan alledaagsch begaafd, speelde hij in het studentenwereldje een toonaangevende rol. Hij had dus officieel veel vrienden en in stilte een massa vijanden.
Daar hij bovendien veel temperament had en weinig vooroordeelen, genoot hij ten volle van 't leven, waarbij zijn kritische en analyseerende geest hem voor uitspattingen behoedde.
Hij maakte nimmer schulden, daar hij trotsch was en nooit afhankelijk wilde zijn van anderen, die hij in den grond van zijn hart minachtte.
Terwijl hij nog studeerde trof hem een der ergste ongelukken, die een jongen man kunnen treffen: zijn vader stierf. Deze liet hem een klein fortuin na. Hij beëindigde zijn studie, en waar hij een groot man geweest was, leefde zijn naam nog vier weken voort, alvorens men hem geheel vergat.
Met een zijner vrienden maakte hij een reis door alle landen van Europa en Azië, die anderhalf jaar duurde, waarna zijn familie hem een betrekking bezorgde op een machinefabriek in Parijs. Op het oogenblik dat hij van zijn laatsten studievriend afscheid nam, overviel hem een groote weemoed en hij voelde dat wellicht het beste tijdperk van zijn leven hier een einde nam.

Den 17den November 192... omstreeks zes uur, zat de ingenieur in zijn woning N⁰. 17 Rue Cambon.

Behalve zijn slaap- en badkamer en de kamer van zijn knecht, omvatte zijn appartement nog twee groote vertrekken en suite, die hij respectievelijk als werkkamer en als salon had ingericht.
In één der fauteuils van dezen salon zat Sacha Ligny behaaglijk achterover leunend de courant te lezen.
Een uur geleden van zijn fabriek thuisgekomen, was hij eerst een bad gaan nemen en had toen een geriefelijk huiscostuum aangetrokken in den vorm van een pyama waaroverheen een lange kamerjas, beide vervaardigd van prachtige geborduurde Chineesche zijde, welke hij op zijn reis in Hongkong gekocht had.
Plotseling hield hij op met lezen en keek op zijn horloge. Hij dacht: „'t Is de eerste maal dat Madeleine te laat komt."
Doch aanstonds onverschillig, nam hij de krant weer op, las even, liet ze wegglijden en begon toen als tijdpasseering met kritisch voldane blik zijn interieur op te nemen.
Nadat hij deze woning gehuurd had, indertijd, had hij er een maandenlang genoegen in gevonden, ze geheel naar eigen fantaisie, zoo aangenaam en aantrekkelijk mogelijk in te richten. Hij vond er een werkelijk genot in langzaam door de straten der wereldstad te slenteren, kijkende naar de winkels en altijd zoekende om hier of daar te ontdekken een smaakvol meubel, een fraai tapijt, een precieus kleinood of een mooi schilderij, waarmee hij zijn woning zou kunnen verfraaien. Uren lang kon hij zoek brengen in meubelmagazijnen, bij antiquairs, of tusschen groote stoffige stapels tapijten, altijd zoekende, altijd berekenende de fraaiste combinaties van vorm, lijn en kleur.
Thans terwijl hij 't resultaat beschouwde, kon hij tevreden zijn.
Wijl hij niet van helle of lichte kleuren hield waren in den salon de tinten warm en stemmig. Het behang

was satijnachtige stof, dof gouden bloemen op donkerbruin. De ramen waren bedekt door zware gordijnen, die in donkercarmijnroode gevlamde plooien week massief neerhingen. Als meubelen bevonden er zich: een reusachtige Turksche divan, bedolven onder zijden kussens, met gloeiende kleuren; een viertal lage, zeer ruime fauteuils, hout met zachte fluweelen kussens overtrokken en gerangschikt om twee lage ronde tafels, evenals de stoelen van donker gesneden hout.
Langs den wand nog eenige siermeubelen, een kast met kostbaar Chineesch en Delftsch porcelein en een theetafel met verguld zilveren servies en kopjes Japansch blauw. Tapijten Shiraz en Beluchistan bedekten met hun matte kleuren den vloer en verdoofden in hun wolligheid het geluid van elken stap. De wanden werden verlevendigd door schilderijen en aquarellen en op den schoorsteenmantel stonden kleine vazen en urnen van 18den eeuwsch Sèvres porcelein. 's Avonds werd de kamer verlicht door drie schemerlampen van verschillende kleur, die aan alle voorwerpen in het vertrek onwezenlijke warme tinten gaven.
Door de opening in de portière van de groote tusschendeur keek men in 't achterste vertrek, waar een schrijfbureau, een reusachtige teekentafel en een gewone tafel bedekt met rollen papier, passers en linialen, de werkkamer van den ingenieur verrieden.
In een gesmeeden open haard brandden houtblokken met laaiende gele vlammen. Rondkijkende kon de bewoner met genoegen constateeren, dat 't hem gelukt was een sfeer van aesthetische gezelligheid te scheppen.
Na eenigen tijd keek hij weer op zijn horloge en stond plotseling met een gebaar van verwondering en ongeduld op.
Nu was 't al een half uur later!
Enfin, vrouwen zijn nu eenmaal steeds te laat, meer naarmate zij aardiger zijn en minder te doen hebben.

Maar Madeleine had toevallig de gewoonte op tijd te zijn.
Madeleine was Sacha's lieveling. De jonge man hield van de vrouwen en hoewel hij noch mooi, noch rijk was, hielden de vrouwen ook van hem. Om zijn ironische en ietwat verachtelijke openhartigheid, om zijn geest en zijn onverschilligheid, om zijn ondernemenden hartstocht en zijn verfijnde zinnelijkheid, en vooral omdat ze voelden, dat hij haar als speelgoed beschouwde. Hoewel, daar hij erg kieskeurig was, zijn liaisons gewoonlijk van langeren duur waren, had hij er vele gehad. Zij waren vrouwen van allerlei soort geweest, verkoopsters, actrices, avonturiersters en vooral veel getrouwde en ongetrouwde vrouwen van zijn eigen stand.
Zèlf had hij altijd, wanneer zijn gril veranderde, met sterke hand gebroken, een enkele maal een hartje méébrekende. Maar daar hij met zijn koele philosophie inzag, dat toegebracht liefdesverdriet één der dingen is, die een mensch nimmer kan herstellen, bepaalde hij zich er toe als een echte man, haar die uit liefde voor hem zouden hebben willen sterven, onverstandig en lastig te vinden.
Zes maanden geleden was het avontuur met Madeleine begonnen. Op een avond dat men „Traviata" in de Opera speelde, slenterde hij gedurende de pauze in den foyer, en zag daar twee elegante jonge vrouwen, die gearmd wandelden en waarvan de eene onmiddellijk een heftige begeerte in hem opwekte.
Hij hield ze in 't oog en bij 't uitgaan zag hij, hoe ze samen in een voorrijdende auto stapten. Hij liep den wagen eenige passen vooruit, sprong terwijl hij voorbijreed op de treeplank, opende het portier en ging tegenover de beide vrouwen op een der strapontins zitten. Toen keek hij recht in 't kleine zwarte gaatje van een revolver en hoorde een nerveuse vrouwenstem zeggen: „hands up!"

Met ongelooflijke inspanning bedwong hij zijn zenuwen, deed of hij niets bemerkte, maakte haar eenige galante complimentjes, stelde zich voor, gaf haar zijn kaartje en verzocht de uitverkorene hem een rendez-vous te willen toestaan.
„Spring er uit of ik schiet, onmiddellijk!"
Hij gehoorzaamde, groette hoffelijk, opende zachtjes het portier en sprong op den duisteren weg, terwijl de donkerblauwe loop zijn gezicht bij elke beweging volgde.
Drie dagen later kreeg hij een met „Madeleine" onderteekenden brief, die hem rendez-vous gaf in een klein deftig restaurant in een der voorsteden.
Hij vond er „haar". Zij was mooi: donkerblonde haren, bruine oogen, een slank soepel lichaam en een heel fijn geaderde witte huid.
Daarbij was ze duur en zelfs fraai gekleed.
Ze dineerden samen en daarna verliet ze hem met de belofte weer te zullen schrijven. Wat ze deed!
Hij zag haar nu zeer vaak in 't vervolg. Altijd schreef zij, wanneer en waar, steeds 's avonds en in stille gelegenheden, afgelegen restaurants, kleine bioscopen of weinig bezochte theaters.
Een andere maal reden zij naar het bosch en wandelden daar uren. Zij scheen erg bang voor ontdekking.
Bij elk weerzien bemerkte de jonge man, dat hij haar meer liefkreeg. Blijkbaar was ze een vrouw van de wereld, ze was ontwikkeld en beschaafd, had veel gelezen, *te* veel misschien, ze was ironisch en onverschillig.
Maar hij zag, dat ze hèm liefhad, dat ze dol op hem was, dat hij ontkwam aan de verachting, die ze in het diepst van haar hart scheen te hebben voor het leven en de menschen.
Toch was er iets in deze vrouw, dat hem vooral in 't begin onthutste.
Dat was haar geheimzinnigheid. Nooit praatte zij over zichzelf, hij wist niet hoe ze heette, noch waar ze van-

daan kwam, en telkenmale wanneer hij dit aanroerde, keek ze hem met haar ironische glimlach dreigend aan. „Wanneer je genoeg van mij hebt, zal je blij zijn als je niet meer van me weet."
Bij die woorden voelde hij een machtelooze woede in zich opkomen, maar hij antwoordde niets.
Eindelijk kon hij 't niet meer uithouden, hij werd woedend en bedreigde haar.
Toen vertelde ze hem dat ze Madeleine Régnat heette, dat ze niet getrouwd was en 137, Rue de Vaugirard woonde, maar ze bezwoer hem hierover niet meer te spreken, noch ooit haar te schrijven of anderszins, daar dit 't einde van hun liaison zou zijn.

Hij begreep er niets van maar daar 't idee, een zoo charmante vrouw zoo snel te verliezen, hem hoogst onaangenaam was drong hij niet al te veel meer aan, daar zijn eigenliefde door deze zenuwachtige bekentenis trouwens voldaan was.
Zoo ging hun leven op dezelfde wijze gedurende vier maanden.

Toen was ze bij hem gekomen in zijn huis en had zich heelemaal aan hem gegeven. Hij verwonderde er zich over dat ze een maagd bleek te zijn, maar, hoewel hij overtuigd bleef geen vooroordeelen te hebben, had hij er haar des te meer om lief.

Vanaf dien tijd kwam ze bijna elken dag. Altijd 's avonds. Soms kwam ze om zes uur en bleef den geheelen avond, soms pas om 9 uur en ze ging altijd voor 12 uur weg.

Een enkele maal ook vond de ingenieur haar als hij te half zes van zijn fabriek uit de voorstad kwam reeds behaaglijk in een leunstoel bij 't vuur zitten.

Met haar witte armen, saâmgevouwen achter 't hoofdje, haar over elkaar geslagen slanke beenen, die 't korte rokje heelemaal zichtbaar liet; in haar zwartzijden japon, uitgesneden tot even in 't kuiltje van haar boezem, geleek

ze op een dier fijne mondaine mascottes die men in moderne luxewinkels koopt.
Dan haastte Sacha zich, snel zijn bad te nemen, met geurige zeep de olie en 't stof der fabriek van zijn lichaam te wasschen, en dan ging hij bij haar zitten en dan hadden ze altijd gelukkige uren.
Vaak dineerden ze met z'n beiden in zijn huis waarbij zijn knecht die tevens kok was, hen bediende.
Daarna rookten ze sigaretten, speelden piano, lazen wat of praatten over liefde en váák zeer váák lagen ze, tanden in elkanders vleesch gedrukt en de vage egoïstische glans der liefde in hun oogen, op de groote divan vol zijden kussens in een omarming van sterke menschen, die genieten van een zeldzame verovering.
En Sacha was gelukkig, voor zoover menschen zonder zelfgenoegzaamheid dit zijn kunnen.
Maar toch waren er in haar dingen die hem soms met een ongeruste verwondering vervulden.
Zoo sprak zij nooit over toekomst, vroeg van hem nooit eeden van trouw of van eeuwige liefde.
Hetgeen bijvoorbeeld, hij van een vrouw vreemd vond!
Maar aldra overtuigde hij dan zichzelf dat hij gek was, dat zij eigenlijk in zijn denken een veel te groote plaats innam, dat hij niet anders dan zich gelukwenschen kon met een maitresse die nooit over trouwen en eeuwigheid zeurde, die zich gaf als speelgoed!
Net zooals hij verlangde!
En dan floot hij onverschillig en ging berekeningen maken of boog zich over zijn reusachtige teekentafel.

Den 17 November dan verwachtte hij haar als gewoonlijk.
Den vorigen dag hadden ze elkaar niet gezien maar hij had een briefje ontvangen dat ze vanavond om half zeven zou komen.
En nu hij voor de derde maal zijn horloge bekeek, wees het reeds later dan half acht.

Hij schelde zijn knecht.
„Valentin hoe laat is 't?"
De knecht haalde een horloge te voorschijn.
„7 uur 40 mijnheer."
„Merci, is er geen telegram gekomen?"
„Neen mijnheer."
„'t Is goed!"
De knecht verdween, de jonge man ging weer zitten en begon een roman te lezen. Na zoowat een half uur gelezen te hebben wierp hij 't boek op tafel en constateerde dat 't kwart over acht was. Hij werd zenuwachtig. Zij was reeds bijna twee uur te laat.
Hij nam uit de zak van zijn jas haar briefje en las het nog eens over.

Lieveling.

Donderdag om half zeven kom ik bij je. Tot dat oogenblik is mijn leven kleurloos. Adieu, denk mijn armen om je hals en mijn lichaam tegen je aangedrukt.

Madeleine.

„Ze scheen er niet tegen op te zien het „kleurlooze" nog wat langer te rekken."
Dan begon hij ongerust te zijn. Een ongeluk? Hij schrok!
„Onmogelijk!"
Toen wond hij zich op, voelde rancune tegen haar, dat ze hem in onrust liet zitten, nam zich voor haar te straffen, haar koel te behandelen als ze eindelijk kwam, totdat ze zeer lief om vergeving zou smeeken, hem, den sterke, den meester te hebben laten wachten.
Vervolgens overreedde hij zichzelf weer tot onverschilligheid: „Zij was onverhoeds verhinderd, zou wat later komen, desnoods morgen!"
Maar om tien uur was ze nog niet gekomen.
Thans kan hij 't niet langer thuis uithouden. Hij begreep er niets van! Verkleedde zich haastig, gaf instructies aan

Valentin en aan de concierge voor 't geval Madame Madeleine nog mocht komen, en liep de straat op.
Maar hij amuseerde zich niet en verlangde om weer thuis te zijn.
„Madame Madeleine was niet meer geweest!"
Hij ging naar bed, maar kon niet slapen, vreesde 't eene oogenblik een ongeluk en verwierp dit weer, zocht een andere oplossing en vond er zoovele dat ze alle even onwaarschijnlijk leken.
Enfin, zeker zou ze den volgenden dag komen. of onmiddellijk schrijven.
Den volgenden dag om 9 uur had de post Sacha nog niets gebracht en Madeleine was niet gekomen.
Nu wist de jonge man niet meer wat te denken. 't Eéne oogenblik voelde hij een dolle woede tegen haar in zich opkomen maar 't volgende moment verstarde hij bij de gedachte dat haar een ongeluk overkomen kon zijn. „Ziekte?" „Maar dan zou ze hebben kunnen schrijven, of toch niet?"
„De dood?" Hij verbleekte vreeselijk.
Hij besloot haar te gaan zoeken in haar huis, Rue de Vaugirard, maar dan herinnerde hij zich wat ze hem vroeger gezegd had en besloot hiermee nog te wachten. Maar iets moest hij doen!
Hij begon met alle politiestations der stad af te rijden en informeerde er naar de ongevallen der laatste dagen. Niets dergelijks bleek aan de genoemde persoon overkomen te zijn.
Hij keerde naar huis terug, een weinig opgelucht.
Den volgenden dag wederom geen brief.
Hij stuurde bericht naar de fabriek dat hij niet kwam, ging naar de bureaux van den burgerlijken stand de doodenlijsten der laatste dagen nazien. Twéé maal zag hij de naam Madeleine en schrok geweldig. Maar gelukkig waren 't vreemdelingen! Gekalmeerd keerde hij in zijn woning terug. Nu rezen andere mogelijkheden voor zijn

oogen op. Was ze hem ontrouw geworden? „Had ze genoeg van hem?" Al het bloed van zijn aderen steeg naar zijn hoofd. Maar dit was ondenkbaar!

Hoewel, waar zij niet dood was en geen ongeluk haar overkomen, ze toch op een of andere manier maling aan hem moest hebben. Dit denkende voelde Sacha dat hij zijn beheersching herkreeg. Inplaats van onrust en medelijden trachtte hij zichzelf thans haat en verachting te suggereeren tegen deze karakterlooze onverschillige, die, nu ze hem moede was, waarschijnlijk al reeds weer in de armen van een ander lag. Maar eenmaal gekalmeerd, herleefde hij in gedachten hun liefdeleven van den laatsten tijd, herinnerde hij zich dat hij de eerste was en zijn haat en onverschilligheid verdwenen.

En naarmate hij verder dacht, wist hij ook dat ze nu *niet* in de armen van een ander lag, dat ze *hem* liefhad, en wat hij ook wist, duidelijk wist, was dat hij ditmaal zijn speelgoed beminde met een liefde zoo groot en zoo verterend dat al de logica en de koelheid van den „sterken man" en de ironie van den „élite geest" er hopeloos in verschroeiden.

Niet langer de kwelling kunnende verduren besloot hij alles te trotseeren en in haar huis te gaan informeeren.

Hij reed in een taxi tot een naburige straat en ging te voet verder naar de Rue de V. 't Was een grijze wintermiddag, de schemering begon. Hij liep aan de zijde der even nummers, zocht N⁰. 137 aan den overkant, zag het oogenblik gunstig en trad haastig met vreeselijk kloppend hart binnen.

Hij duwde de concierge, een tamelijk oude vrouw, een louis d'or in de hand en vroeg met gedempte stem of dit de woning was van Madeleine Régnat.

„Régnat?" antwoordde de oude vrouw. „Mijnheer de baron is abuis, niemand heet hier zoo."

Hij stamelde: „Maar . . . Ma . . . Madeleine Régnat, een jonge dame, woont toch hier . . ."
En de oude antwoordde op verwonderden toon: „Mijnheer de baron wil wel excuseeren, maar mijnheer moet abuis zijn. Er woont hier slechts één dame, Madame Besuard, zij is echter 63 jaar."
Het was of een ijzige onnatuurlijke koude in zijn lichaam viel; zijn beenen werden beverig en zijn oogen sperden wijd in plotseling onbedwingbaar leed. Hij greep de oude vrouw bij den arm, bedreigde haar en schudde haar heen en weer met schorre stem grauwende dat ze hem bedroog, opzettelijk, ellendeling!
Maar de arme oude, denkende dat hij een krankzinnige was, begon te gillen, waardoor hij weer tot zich zelven kwam. Zonder nog een woord te zeggen, met starren blik, ving Sacha Ligny de weg naar huis aan.
„Mon Dieu, zij had hem bedrogen."
Zij, die hij beminde met al de liefde waartoe een mensch in staat is . . . .
„Maar ze had gelijk gehad . . . .
't Was zijn eigen schuld! Hij had nooit de geringste moeite gedaan in haar leven door te dringen, nooit moeite gedaan om haar te behouden, waarom was hij niet met haar getrouwd!"
Maar neen, in zijn vreeselijk egoïsme had hij 't heel makkelijk gevonden zooals 't was, de speelpop die elken dag bij hem kwam en welker plezier hij altijd wel wilde deelen maar die hij nooit getracht had nog door iets anders aan zich te binden!
En toen hij moe en wanhopig eindelijk thuis kwam, zocht hij met de oogen in 't rond als hoopte hij haar daar plotseling weer te zien zitten . . . .
Maar er was van haar niets dan een groot portret aan een der muren.
Daar bleven zijn oogen aan hangen en eensklaps luid weenende, wierp hij zich daarvoor op de knieën en

begon met gevouwen handen opgeheven naar haar beeld, een gloeiend gebed te stamelen:
Hij smeekte haar terug te keeren, ware het slechts om hem te dooden .... hij vleide haar met alle lieve namen .... beloofde haar heel nederig: eeuwige trouw .... een vurige liefde .... alles wat hij bezat!
Hij vernederde zich voor haar, beschuldigde zichzelf van de ellendigste laagheden .... maar hij zou boete doen .... lieve godin .... hij zou alle slavernij geduldig dragen .... als je nog maar wil terugkomen mijn zachte warme afgod ....
Maar je mag ook niet terugkeeren .... als het je een beetje plezier geeft mij te martelen .... daarom lieveling zal ik je niet minder trouw zijn .... altijd lieveling .... altijd ....
En de groote sterke man weende, snikte als een hulpeloos kind dat men zijn speelgoed ontnomen heeft.

Na dien dag veranderde het leven van den jongen man. Madeleine kwam niet terug.
Den eersten tijd hoopte hij nog steeds dat zij den een of anderen dag weer komen zou, maar allengs gaf hij die hoop geheel op. Tevergeefsch pijnde hij zijn hersens af om het mysterie op te lossen.
Waar was zij gebleven? Wie was zij? Waarom kwam ze niet terug en had hem zelfs nooit meer geschreven? Hij maakte alle veronderstellingen.
Was zij een avonturierster, een misdadigster wellicht die gevlucht was, of misschien een spion?
Maar wijl hij haar beminde verwierp hij even snel al deze mogelijkheden.
„Immers ze had hem lief en in zoo'n geval zou ze hem geschreven hebben."
„Neen, er moest in haar leven een vreeselijk geheim schuilen, een hard noodlot had haar hiertoe gedwongen."
En wanneer ze hem verliet, dan moest dat zijn een

zelfopoffering, dan was dat om hem te sparen, . . omdat ze hèm alleen wou laten deelen in haar geluk en niet in haar ondergang, ... de lieveling!
Maar hij zou zoeken, door geheel Parijs zou hij haar zoeken, desnoods zijn geheele leven lang, en nooit zou hij meer een gelukkig oogenblik hebben alvorens hij haar gevonden had.
Hij dacht er nooit aan, dat zij Parijs verlaten zou kunnen hebben en evenmin dacht hij er aan, dat op dat oogenblik, volgens de officieele statistiek, de wereldstad vijf millioen, twee honderd zeven en veertig duizend, zes honderd veertien inwoners had.
Omdat het in de natuur van den mensch ligt, de doodende gedachte te ontwijken.

Voortaan wanneer hij 's middags uit de fabriek kwam, waar zijn betrekking hem bond, begon hij zijn nasporingen,
In het begin herleefde af en toe zijn hoop.
Zoo kreeg hij ineens het idee, dat ze misschien toch in de Rue de Vaugirard woonde, dat hij het nummer verkeerd had verstaan!
Hij begaf zich naar een informatiebureau en twee dagen later kreeg hij een uitgebreid dossier, met namen en bijzonderheden van alle bewoners der Rue de Vaugirard.
Helaas, Madeleine Régnat woonde er niet.
Toen bedacht hij, dat ze hem misschien ook een verkeerden naam had gezegd.
Gedurende drie dagen hield hij de wacht in de Rue de Vaugirard, fixeerende van 's ochtends vroeg tot 's avonds laat alle menschen die er passeerden, die de huizen in of uitgingen,
Niets!
Toen keerde hij tot zijn werk terug; maar des avonds zette hij zijn onderzoek voort. Hij was rusteloos, hij zocht en zocht haar overal. Hij doorkruiste de straten,

automatisch, alle voorbijgangers scherp opnemend. Als hij hongerig werd, zocht hij haar in de restaurants. Soms liep hij er zes binnen en ging weer weg, eer hij ergens bléef; voortdurend de kansen berekenende en vergelijkende die hij hier of elders had.
Op deze wijze kwam hij overal, in de stille gelegenheden in de voorsteden, waar ze zoo vaak samen dineerden, in de groote rumoerige populaire eethuizen der Boulevards en in de chique restaurants in het Bois de Boulogne. Hij nam er de menschen nauwkeurig op en zette zich steeds aan een tafel vlak bij de deur om te controleeren wie kwamen en gingen.
Later in den avond zocht hij in de schouwburgen — music-halls en variété's.
In de opera sloeg hij geen enkele voorstelling over, daar had hij haar voor 't eerst gezien, daar hoopte hij haar terug te vinden. Van het tooneel zag hij nimmer iets, onafgebroken zocht hij met zijn binocle de loges en de breede rijen der toeschouwers af. Tevergeefs.
In de pauze ging hij weg en reed in allerijl naar een ander theater waar 't spel opnieuw begon. Soms gebeurde het dat hij ineens een schok kreeg.
Dan dacht hij haar te herkennen!
Maar hij vergiste zich!
En dikwijls 's avonds als hij dan eindelijk thuis kwam, moe en gebroken door vergeefsche moeite, voelde hij de wanhoop in zijn hart sluipen bij de gedachte aan de mogelijkheden die hij verzuimd had. Maar knielende voor zijn afgodsbeeld, haar portret, dat hij al de teederste woorden zeide, die hij bedenken kon, voelde hij zijn kracht terugkeeren en zijn hartstocht grooter worden.
En den volgenden dag begon hij opnieuw.
Terwijl hij zelf zocht, riep hij ook nog de hulp in van allerlei particuliere detectives, aan wie hij zoo goed mogelijk inlichtingen gaf. Inderdaad ontdekten deze dikwijls de gezochte persoon, maar altijd, altijd was 't een andere

al had ze bruine oogen, donkerblond haar en een moedervlekje in den hals.
Ook bleek ze in geen enkele gevangenis en in geen enkel ziekenhuis te zijn.

Op deze wijze ging meer dan een jaar voorbij, gedurende welken tijd Sacha merkbaar veranderde.
Het volkomen rustelooze leven waartoe hij zich dwong, het voortdurend heen en weer geslingerd worden tusschen hoop en vrees en andere emoties en daarbij de plotselinge verandering in zijn physiek sexueel leven hadden zijn zenuwgestel geweldig ondermijnd. Zijn gelaat was verbleekt en ingevallen, hij vermagerde en verloor zijn werklust. Sinds lang had hij zijn weinige vrienden verlaten en hij had niemand die zijn leed meevoelde.
Ziende dat zijn leven op deze wijze niet voort kon gaan, deed hij een bovenmenschelijke poging haar te vergeten.
Hij bleef thuis!
Maar in de eenzaamheid van zijn huis waar alles hem haar herinnerde werd de kwelling dubbel ondragelijk.
Hij poogde te studeeren, maar onweerstaanbaar dwaalde zijn gedachte af en hij peinsde maar weer over háár, over zijn verloren paradijs, over den afgeloopen tijd van vruchteloos zoeken, zich erover verwonderende in hoe korten tijd 't leven van een mensch geheel veranderen kan.
En in zijn dolend denken herinnerde hij zich ook 't verhaal van twee zijner voorvaderen, die zelfmoord pleegden om een vrouw, van zijn eigen grootvader die op zijn 30sten jaar stierf van uitputting door een woest leven.
Zij waren waanzinnigen, maar 't waren tenminste mannen met een hart geweest die van liefde wisten te sterven ....
Terwijl hij ....
En na een week begon hij opnieuw zijn wanhopig zoeken, toegewijder en hartstochtelijker dan ooit tevoren.

Het beeld van de vrouw met welke het doel van zijn leven verdwenen was, verliet hem geen oogenblik meer. Wat hij ook deed, onontkoombaar drong zich in zijn denken op de herinnering aan haar lieve gestalte, haar klare bruine oogen, haar stem, en aan de oogenblikken van eindeloos geluk, die hij ten koste van alles wilde herleven!
Hij voelde dat zijn verstand verzwakte.
Op zekeren dag, terwijl hij wederom de boulevards afliep, vorschende overal met zijn onrustige oogen, dacht hij haar te herkennen in een voorbijsnellende auto. Hij gaf een schreeuw, probeerde den wagen te achterhalen doch deze verdween in enkele seconden.
Den volgenden dag kocht hij een race-auto.
Het voorval deed zijn hoop herleven maar vermeerderde tegelijkertijd zijn wanhoop.
Hij begon te drinken. Hetgeen krachtig meehielp aan de afbraak van zijn gezondheid.
Toen kwam het noodlottige oogenblik dat hij, zijn gedachten op niets anders meer kunnende concentreeren, er zijn betrekking aan gaf. Op de fabriek zag men hem zonder leedwezen vertrekken.
En hij dronk! Reed uren in zijn wagen door de drukke rumoerige straten van Parijs, in dolzinnige vaart, alles voorbij, met spiedend oog kijkend in de gepasseerde automobielen om er Madeleine in te ontdekken.
Verschillende malen veroorzaakte hij op deze wijze bijna ernstige ongelukken.
En de avonden bracht hij door, altijd alleen, op de oude manier of nu ook vaak zich bedrinkend, stil in een hoek van een of ander café of bar.
Hij begon medelijden met zichzelf te krijgen!
In weerwil van alles had hij oogenblikken van inzicht en zelfcritiek waarin hij de dreigende ondergang duidelijk zag.
En éénmaal nog leefde zijn oude energie op in een wan-

hopigen wil tot het leven. Zijn stemming veranderde en hij begon haar te haten.
De slechte, onverschillige, ellendige, die zijn leven trachtte te vernielen. En hij voelde een onweerstaanbaren drang tot wraak! Hij zou ophouden langer trouw te zijn, langer de slaaf te zijn van deze booze schim, die met haar zwarte schaduw zijn bestaan verduisterde.
Zijn oog viel op een danseresje in een music-hall.
Vroeger voelde hij afkeer van vrouwen, die, zich verkoopende voor een handvol hard geld, miskennen en ontberen de eenige charme der liefde: jezelf verkoopen voor een eindeloos gecompliceerden en onberekenbaren prijs.
Doch zijn karaktergrootheid had hem langzamerhand neergehaald.
Zij was mooi. Hij maakte haar dus 't hof, maar toen hij op het punt was haar te bezitten, had hij het gevoel dat hij nu ging besmeuren en te niet doen het eenige groote dat er ooit in zijn leven geweest was, en in zijn hart kwam zoo'n eindeloos weemoedig verdriet, dat hij er door gebroken werd.
Hij wierp de verbaasde meid zijn portefeuille toe, greep zijn jas en hoed en vluchtte weg in waanzinnige haast.
De ondergang begon ....

Na vier jaar kwam er een nieuwe ramp over hem. Hij werd arm!
Zijn kostbare nasporingen, zijn hooge dagelijksche uitgaven hadden zijn klein vermogen nagenoeg verslonden.
Hij verkocht zijn auto en zijn fraaie eens met zooveel plezier gekochte meubelen, huurde een kamertje in een armoedig logement op de Rive-gauche.
Dit was 't laatste stadium.
Te loom om te leven en te laf om te sterven, trok hij zijn bestaan nog eenige jaren verder voort.
Meestal zat hij nu eenzaam aan een tafeltje voor een

der boulevard-café's, een grijze gebogen man, afgeleefde gestalte, waarin niets meer leefde dan de groote schitterende oogen, die altijd iemand schenen te zoeken.
Men hield hem voor een gek!

En op zijn 30sten jaar, gelijk zijn grootvader, stierf hij .... van uitputting.

J. C. L. B.

BEGINVARIUM I

BEGINVARIUM II

Hieronder volgen eenige varia, van welke misschien een enkele plaatsbaar is.

BEGINVARIUM III

Men moet bedenken, mannen zijn geen goden. „Othello"

OP POLITIE BUREAU

Al dadelijk kwam er een vriendelijk heer naar buiten, die ons met belangstelling opnam.

Pisuisse en Blokzijl. „Avonturen als straatmuzikant".

OP SCHARRELAARS

Honderd en duizend maal zijn we er af gegleden, eer we stonden, maar we hielden vol.

Ligthart. „Jeugdherinneringen."

OP BENEDENETERS

Wie overmoedig is verwekt gekijf, maar die op den Heere vertrouwt zal vet worden. Spreuken 30.

OP C. v. DR. v. W.

't Gebied waarop jij (niet) werkt is immers eindeloos.

„De rijke jongeling."

OP STUURLUI LAGA

Uw lichaam is overbodig. Teirlinck. „De man zonder lijf."

OP SPIEGELREDACTIE

Nul n'aura de l'esprit hors nous et nos amis.

Molière. „De Almanakcollega's."

OP BAS V. D. HEUVEKEN

He thinks too much, such men are dangerous.

Shakespeare. „Julius Caesar."

TUSSCHENVARIUM

Nu is alles rustig, doch de toestand blijft onzeker.

OP EVERSDIJK

Ik heb werk genoeg om niet te vergeten, mijn „type" vast te houden. Wessels. „De tooneelspeler en zijn kunst."

OP T.... NAAR

Heb ik niet heerlijke dingen geschreven van allerlei raad en wetenschap? Spreuken 22.

OP HEMZELF

Silence at the proper season is wisdom, and better than any speech. Uit: „Tollenaar's verzamelde mengelwerken." 5e gewijzigde uitgave.

OP KROEGBESTUUR

Power is a bell preventing, those who ring it, from hearing any other sound.

OP J. L. G. T.

Verlos ons van den preektoon, Heer
Geef ons natuur en waarheid weer.
De Genestet. „Leekengebedje."

OP EERELEDEN

Men is bezig een sterrencatalogus samen te stellen.
Pannekoek. „De Wonderen van het Heelal."

OP DELFTSCHE KLABAKKEN

Van vele volkstammen wordt beweerd, dat zij de domsten ter wereld zijn, doch het komt mij voor dat deze zielige stumperds voor die qualificatie wel het meest in aanmerking komen. Dr. Carólus Mazeppa: „Een verdoemd ras."

OP IDEM

Zij kenmerkten zich door ontactisch optreden.
Romulus: „De duisterheden der inquisitie."

OP LALMAAR

Met de vroomen in de kerk,
Met de zuipers in de kroeg. Dante. „De Hel."

TUSSCHENVARIUM

Waarom me noodeloos kwaad te maken?
Dr. Stekel. „Wat op de bodem der ziel ligt."

OP BOVENEETZAALINSTALLATIE

Door deze bewerking, welke natuurlijk bij rood licht geschiedt, worden de negatieven positief.
Idzerda. „Het photographeeren."

OP PRESIDENT SENAAT

Maar die hem verstonden, glimlachten tegen elkaar en schudden het hoofd. Shakespeare. „Julius Caesar."

OP KNORRENINTRIGE IN PRACTISCHE STUDIE

Dat meerderheidslachje haten zij, omdat zij wel zien hoe gerechtvaardigd het is. Kellerman. „Yester."

OP LAGA

Wat het Europeesche personeel betreft, komt de Commissie tot de volgende berekeningen:
Het Vaderland. 30-11-'25

OP SCHOUWENAAR

Ein kleiner Hund musz bellen,
Um sich bemerkbar zu machen.
Ludwig Wolff. „Das Flaggenlied."

OP PROF. SCH ▬▬▬▬ R

„Waarlijk, zoo'n prachtige gestalte als de uwe, die zoo op de antieke standbeelden gelijkt, vindt men zelfs bij amateurs of professionals hoogst zelden."
Dr. Krasjewski. „Brieven."

TUSSCHENVARIUM

Sei still, sei still, dan darfst nicht trauern, es wird noch alles, alles gut. F. W. Weber. „Sei still."

DAVID!

Steunt toch de openbare meening, de onbeperkte beheerscheres der gebeurtenissen met vaster vertrouwen op U.
„Othello."

OP D. PL.

Dem Cato wird Trinklust vorgeworfen. Da wird eher diesen Fehler zu Ehren, als Cato zu Schanden kommen.
Seneca. „Vom glückseligen Leben."

OP KONING DAVID

Maar bij zijn eerste spreken
Hing reeds mijn hart aan hem.
Nooit had ik liever spraak gehoord,
Nooit aangenamer stem. Beets.

OP P . l . z . r

Ik was wat met mijn figuur verlegen. „Nachtwaker".

OP PRESIDENT TOONEEL

Het was een uiterst verfijnde, hoogst artistieke tooneel decoratie — een achtergrond, meer niet. „Nachtwaker".

OP THESAURIER SENAAT

Ach, een kind was hij niet meer. „In dem Lusthof Arkadië".

FAKKELOPTOCHT INAUGURATIE 1925

Strick stoept op het Oude Delft.
Bouricius. „Historica Delforum".

SOC. PHOENIX IN DEN GROENTIJD

Gij ruwe wieg voor zulke lieve knapen,
Rotsharde voedster, sombre speelgenoot.
Shakespeare: „Richard III".

OP SECRETARIS SENAAT
Welkom vreemdeling.

OP DENZELFDE
Ik herhaal nog eens het zal een vergissing zijn.
„Millionair tegen wil en dank".

WEER EEN
Laten we er niet meer over spreken.
J. Anker Larssen: „De steen der wijzen".

OP 'T MIDDAGMAAL
Christeziele was 't warm. „Bruisende golven".

OP ....
Zonder vaart te verminderen gaat 't naar binnen.
Top Naeff: „Voor de Poort".

OP CORPSORGAAN
Wie zou willen loochenen dat de Spiegel noodig is?
Dr. Wilhelm Stekel: „Wat op de bodem der ziel ligt".

OP ALMANAK
Een heel bijzonder boekje, aan ernstige menschen ter rustige overdenking aanbevolen.
Prof. Wattjes: „Wijsgeerige gedachten over het huwelijk".

EINDVARIUM I
Ach, ligdy hier verslaghen, versmoort al in U bloet?
Wat heeft gedaen U roem, ende Uwen hooghen hoed.
„Een oudt Liedeken".

EINDVARIUM II
Met de meeste hoogachting, Uw dw. dr.

ADRESSEN

NAAMLIJST DER LEDEN VAN HET D.S.C.

Voor opmerkingen of gewenschte wijzigingen in deze lijsten gelieve men zich te richten tot den Vice-Secretaris van den Senaat van het D. S. C.

NAAM	Studie-vak	ADRES	VACANTIE-ADRES
Adama van Scheltema. A. P.	S oh	Riouwstraat 121, Den Haag	Riouwstraat 121, Den Haag
Addicks, A.	M 1	Poortlandlaan 46	Binnenweg 157, Heemstede
Aken, G. J. van	W 5	Hooikade 15	Hooikade 15
Alma, e.i., Ir. G. H. P.		Hooikade 13	de Lairessestr. 151, A'dam Tel. 29826
Alma, J. F. M.	C 5	Hippolytusbuurt 12-14, Tel. 1183	v.Limb.Stirumst.15 Utrecht, Tel. 1568
Ament, G. A.	W 4	Mijnbouwstraat 2	Gr.Hertoginnel. 63, Den Haag
Amstel, F. van	T oh	Noordeinde 36	Noordeinde 36
Andrau, W. H.	W oh	Koornmarkt 49	Neuhuyskade 18, d. Haag Tel. 15861
André de la Porte, C.W.	E oh	Oude Delft 81, Tel. 1181	Corn. Schuytstr. 64 A'dam, Tel. 20243
André de la Porte, G. D. C.	C oh	Oude Delft 66	Oude Delft 66
Ankerman, J. G.	E 3	Gev. Deynootw. 45 d. Haag, Tel. 50385	Gev. Deynootw. 45 d. Haag, Tel. 50385
Arnold, A. F.	E 2	Spoorsingel 44	Wald.Pyrmontl.13 A'dam, Tel. 20881
Aronstein, L.	E 1	Houttuinen 4a	Marinewerfkade 2, Amsterdam
Asselbergs, C. J.	T 5	Koornmarkt 11	Mastboschl. 104, Ginneken. Tel. 926
Asselbergs, G. M. C. C.	W 3	Oude Delft 136	Parkstraat 11, Breda
Assum, A. H. van	E 2	Oude Delft 178	Kon. Wilhelminal. 520, Den Haag
Avéres, A. M.	W 2	Oude Delft 224	Anninksweg 111, Hengelo. Tel. 211
Badings, H. H.	E 2	Oranje Plantage 13	Nonnenveld 441, Gorkum

NAAM	Studie-vak	ADRES	VACANTIE-ADRES
Badon Ghijben, J.	E oh	Oude Delft 176, Tel. 958	Heereweg 299, Haarlem, T. 11065
Badon Ghijben, W.	W oh	Hippolytusbuurt39	Heereweg 299, Haarlem, T. 11065
Bakker, C. M.	B 5	Geer 14	Ministerlaan 5, Hilversum, T. 559
Bakker, P. J.	C 5	Poortlandlaan 26	Stationsweg, Oosterbeek
Bakker Schut, F.	C 5	Oude Delft 209, Tel. 459	Corn. Jolstraat 101, d. Haag, T. 50030
Balkom, J. J. van	C 2	Choorstraat 58	Verspronckw. 119, Haarlem
Ballot, F.	E 3	Spoorsingel 63	Statenlaan 129, d, Haag, T. 51292
Banting, J. D.	T 2	van Leeuwenhoek-singel 36	Koningslaan 24, A'dam, Tel. 24261
Barends, W.	E oh	Geer 6	Delfzijl
Bartelds, J. W.	E oh	Azaliastraat 122, Den Haag	Azaliastraat 122, Den Haag
Bartelink, E. H. B.	E 4	Oude Delft 81, Tel. 1181	Frankenstraat 110, d. Haag, T. 52596
Bauduin, J. C. L.	E 5	Noordeinde 37 Tel. 1094	Capucijnerstr. 73, Maastricht, Tel. 29
Beckering van Loenen, A. G.	C 4	Molslaan 25	Koningsweg 15, 's Hertogenbosch
Beekman, J. M.	W 1	Maerten Tromp-straat 25	Maerten Tromp-straat 25
Bel, H. van	E 4	J. v. Nassaustr. 82, d. Haag, T. 13469	J. v. Nassaustr. 82, d. Haag, T. 13469
Beltman, J. H.	C 1	Mijnbouwstraat 21	Keizerstraat 16, Deventer
Bemmelen, R. W. van	M 5	Willem de Zwij-gerstraat 10	Van Blankenburg-straat 31, d. Haag
Bendeler, F. A.	W oh	Hippolytusbuurt 12—14	Hippolytusbuurt 12—14
Benjamins, J. J. F.	W 3	Ieplaan 59, d.Haag	Ieplaan 59, d. Haag
Berdenis van Berlekom, J. P.	E oh	Koornmarkt 49	Rouaanschekade 153,Middelb.T.301

NAAM	Studie-vak	ADRES	VACANTIE-ADRES
Berg, L. G. van den	C oh	Hugo de Groot-straat 60	Dreef 28, Haarlem
Bergen, J. A. W. van	T 1	Spoorsingel 63 Tel. 1024	Joh. Verhulststr. 97, A'dam, Tel. 21141
Berghem, E. N. van	C 5	Poortlandlaan 88 F	Noordwijk a. Zee
Berkel, G. P. J. van	B 2	Hippolyt.buurt 29	Bergweg 37, R'dam, Tel. 41610
Berkel, H. M. A. van	W 2	Hippolyt.buurt 29	Bergweg 37, R'dam, Tel. 41610
Beyerinck, M. W.	M 1	Vivienstraat 17, Den Haag	Vivienstraat 17, Den Haag
Beynen, A. C.	W oh	Houttuinen 26 Tel. 17	Beusichem
Bienfait, C.	W 5	Noordeinde 1	Virulyplein 22a, Rotterdam
Bilt, J. P. J. O. van der	E 5	Koornmarkt 66a	Nassaulaan 11a, d. Haag, Tel. 14808
Blank, M. J. B. de	T 3	Heemskerkstr. 16	Heemskerkstr. 16
Blanken, P. L.	T 2	L. v. Meerderv. 193, d. Haag. Tel. 34406	L. v. Meerderv. 193, d. Haag, Tel. 34406
Blankert, J. C. Th.	W 1	Mijnbouwstraat 16	Gr. Hert. innel. 142, d. Haag, Tel. 31094
Block, A. A. M. de	C 1	van Leeuwenhoek-singel 17	Javastraat 27, Den Haag
Bloemarts, M. O. J.	C 2	Koornmarkt 66a	Nieuwstraat 25, Breda. Tel. 35
Bloembergen, F. O.	E 4	v. Bleyswijkstr. 129 d. Haag, Tel. 53025	v. Bleyswijkstr. 129 d. Haag. T. 53025
Blok, A. R.	S 2	Poortlandlaan 90	Plantsoen 41, Leiden. Tel. 1373
Blom, J. G. van	M 4	Voorstraat 107	Hooigracht 25, Leiden
Boele, P.	S oh	van Leeuwenhoek-singel 11	Slikkerveer Tel. 13
Boer, J. K. de	W 4	Rotterdamsche weg 9	Rotterdamsche weg 9

NAAM	Studie-vak	ADRES	VACANTIE-ADRES
Bœseken, J. M.	T 2	Phoenixstraat 27, Tel. 923	Phoenixstraat 27 Tel. 923
Boetzelaar, D.C.C. van	W oh	Oude Delft 1, Tel. 447	Huize „Vicarie", Twello. T.Dev.907
Boissevain, E. J. S. G.	C 4	Oude Delft 81, Tel. 1181	Kasvereeniging, Amsterdam
Boks, J. W. C.	B 1	Oude Delft 215a	Heemraadsing. 138. Rotterdam
Bolk, W.	W 4	Oostsingel 54	Zuideinde 60a, Meppel
Bolomey, B. W.	W 5	Koninginneweg 79 Haarlem	Koninginneweg 79, Haarlem
Bolomey, E. L. F.	W 1	Oude Delft 247	v. Merlenlaan 25. Heemstede
Bonebakker, J. L.	E 2	Spoorsingel 44	Keizersgracht 782, Adam. T. 43668
Bonhomme, G. M. L.	W oh	Houttuinen 2	Groote Looierstr. 8, Maastricht
Boogaert, H. L.	T oh	Oude Delft 209 Tel. 459	Noordsingel R 69, Middelburg. T. 148
Boon, N.	E 3	Poortlandlaan 66	Mauritsstraat 1, Haarlem
Boot, J. C. G.	T 1	Oude Delft 159	Nieuwe Haven 27, Dordrecht
Booy, A. F. de	C 1	Oude Delft 12	1e v. d. Boschstr. 19 Den Haag
Booy, P. A. J. H. de	W 1	Hippolytusbuurt27	Baronielaan 53, Breda
Borst, G. J. de	C oh	Hooikade 13	Springweg 71, Utrecht. Tel. 1169
Bos, K. L. L. van den	E 1	Oude Delft 37	Oude Delft 37
Bosch, H. M.	W 2	Mathenesserl. 358, R'dam, Tel. 31957	Mathenesserl. 358, R'dam, Tel. 31957
Bosma, J.	E 1	van Speykstaat 1	Binnenhaven 48a, Den Helder
Bosman, C.	E oh	Voorstraat 89b	Voorstraat 89b
Bosman Dzn., C.	W 5	Oude Delft 28	Rijnsburgerweg 27, Leiden. Tel. 1892

NAAM	Studie-vak	ADRES	VACANTIE-ADRES
Bosman, G. D.	W oh	Nieuwe Plantage 77	IJselkade 3, Zutphen. Tel. 112
Bosscher, J.	W 2	Oude Delft 77	Parkstraat 1, Alkmaar. Tel. 194
Bouman, C. J. P.	E 4	Valkenboschk. 544, Den Haag	Valkenboschk. 544, Den Haag
Bourdrez, H. H.	M 5	Hippolytusbuurt 12-14, Tel. 1183	Danckertstraat 35, d. Haag. T. 31557
Bourdrez, J. P.	E 2	Danckertstraat 35, d. Haag, Tel. 31557	Danckertstraat 35, d. Haag. T. 31557
Braam, H. M.	W 1	Oude Delft 215a	Molenstreek 171 Veendam
Brandeler, A. L. van den	C oh	Kolk 2	Kolk 2
Breejen, H. T. den	C 2	Oranje Plantage 41	Boven Hardinxveld Tel. 2
Breukelman, W. A.	C 2	N. Dillenburgstraat 32, Den Haag	N. Dillenburgstraat 32, Den Haag
Brevet, A. A.	C oh	Phoenixstraat 33	Pr. Mauritsplein 1a d. Haag. T. 51490
Brinkman, J. A.	C oh	Hoflaan 102 Rotterdam.	Hoflaan 102, Rotterdam
Broekema, G. W.	B oh	Koornmarkt 25	IJselkade 19, Kampen
Broekert, A. W. de	C 3	Delfgauwsche weg 71	Emmasingel 18, Eindhoven. T. 296
Broekveldt, F. W.	T 2	Oude Delft 37	Verhulststraat 64, Den Haag
Brommet, J. H.	W 4	Hugo de Groot-straat 60	Dalweg 10, Hilversum
Bruyn, H. W. O. de	W oh	Bentinckstraat 21, Den Haag	Bentinckstraat 21, Den Haag
Bruyn, R. de	C 2	Oude Delft 170	Genistalaan 6, Apeldoorn
Bunge, H. A.	T 2	Rotterd.weg 11	Kleverpark 51, Haarlem, T. 11051
Burgerhout, A. Th.	E 1	Pr. Julianalaan 96, R'dam, Tel. 3712	Pr. Julianalaan 96, R'dam, Tel. 3712
Burgerhout, H. A.	W oh	Hooikade 11 Tel. 326	Pr. Julianalaan 96, R'dam, Tel. 3712

NAAM	Studie-vak	ADRES	VACANTIE-ADRES
Bijker, J. J. B.	C oh	Frankenslag 108, Den Haag	Frankenslag 108, Den Haag
Bijleveld, W. J.	E oh	Eiklaan 11, Rijswijk	Lange Bergstraat 13 Amersfoort
Cahen, M.	WE 4	Spoorsingel 50	Havensingel 15, 's Hertogenbosch
Campioni, E. Ch.	T 4	Sweelinckstraat 21, d. Haag, Tel. 33228	Sweelinckstraat 21, d. Haag, Tel. 33228
Capellen, E. A. van der	E 4	Choorstraat 37a	L. C. v. Cattenb. 15, d. Haag, Tel. 14660
Cate, H. L. ten	W 2	Cl. de Vrieslaan 32, R'dam, Tel. 30370	Cl. de Vrieslaan 32, R'dam, Tel. 30370
Colenbrander, B. W.	C oh	Hooikade 13	Heemstede (N.H.)
Cornelis, J.	C 1	Stadhoudersk. 49, Utrecht	Stadhoudersk. 49, Utrecht
Cornelissen, D.	S 2	Oostsingel 16	Wichmanlaan 15, Bussum
Costa, H. J. da	W 1	Oude Delft 215a	Joh. Vermeerpl. 9, Amsterdam
Cramwinckel, A.	C 1	Rotterdamsche weg 6	v. d. Duynstr. 15, Utrecht
Croin, A. E.	C 1	Oude Delft 15	Sweelinckplein 34, Den Haag
Cuipers, C. J. A.	C 4	Oude Delft 35	Hoflaan 20, Hilversum, T. 1089
Damme, M. H.	W 2	Oude Delft 81, Tel. 1181	Brigittenstraat 13, Utrecht, Tel. 2476
Davis, M. O.	C oh	Hugo de Groot-straat 31	Hugo de Groot-straat 31
Dedem, G. W. van	M 5	van Leeuwenhoek-singel 28	Korte Bergstr. 19, Amersfoort, T. 320
Dedem, J. W. C. van	C 4	Spoorsingel 30	Huize „Alerdinck", Heino
Deenik, J. F.	C 3	van Leeuwenhoek-singel 35.	Hemonystraat 9, A'dam, Tel. 23865
Deinse, A. J. van	W 5	van Leeuwenhoek-singel 5	Zonnelaan 31, Heemstede

NAAM	Studie-vak	ADRES	VACANTIE-ADRES
Delden, B. L. van	E 1	Poortlandlaan 70	Oranjelaan 5, Rotterdam
Deurvorst, M. R. A.	E 2	Nieuwe Plantage 61 Tel. 783	Ulft (Gld.), Tel. 26
Diepenveen, W. G.	W oh	van Leeuwenhoek-singel 11	Slikkerveer
Diggelen, C. A. van	E oh	Oude Delft 209, Tel. 459	Kl. Wezenland 18, Zwolle, Tel. 55
Dinger, Mr. W. M.	C oh	Oude Delft 68	Oude Delft 68
Dommers, J. H. A.	W 1	Oude Delft 37	Waldeck Pyrmont-kade 151, d. Haag
Donk, P.	B 1	Koornmarkt 38	Riouwstraat 22, d. Haag, Tel. 13525
Donker. P.	C 2	Oranje Plantage 41	Breestraat 61, Beverwijk, T. 2037
Doormaal, P. M. van	T 1	Oude Delft 136	Hoendiep (Zuidz.), Groningen
Doornik, C. D.	S oh	Lubeckstraat 15. Den Haag	Lubeckstraat 15, Den Haag
Dorp, B. A. M. van	W 3	Maerten Tromp-straat 12	Heemraadsing. 202, R'dam, Tel. 34410
Douwes Dekker, C. E.	E 4	Noordeinde 1	Columbusstr. 172, Den Haag
Douwes Dekker, D.	E 5	Noordeinde 50	Columbusstr. 172, Den Haag
Douwes Dekker, J. M.	E 4	Oude Delft 180a	Fr. Hendrikstr. 88, Utrecht
Driel van Wageningen, C. van	T 5	Hippolytusbuurt 12-14, Tel. 1183	Wilhelminapark 25 Utrecht, Tel. 3700
Driel van Wageningen, D. van	C 3	Wijnhaven 10a	Wilhelminapark 25 Utrecht, Tel. 3700
Driessen, E. L. A.	E oh	Hugoplein 11	v. Miereveltstr. 3, A'dam, Tel. 22411
Dubourcq, L. J.	S 2	Choorstraat 12	Choorstraat 12
Dufour, R.	B oh	Voorstraat 4	van Aerssenstr. 2, Den Haag
Duijfjes, J.	M 2	Maerten Tromp-straat 3	Geleen, (Z. L.)

NAAM	Studie-vak	ADRES	VACANTIE-ADRES
Duijfjes, J. P.	W oh	Kanaalstraat 15	Kanaalstraat 15
Duijster, H. C.	C M 2	Kanaalstraat 13	Voorstraat 42, Harlingen
Duyvis, J. S.	B oh	Hooikade 11, Tel. 326	Villa „de Horst", Bosch en Duin
Duyvis, P. M.	W oh	Koornmarkt 49	Joh. Verhulstw. 69, Santpoort
Dijk, R. van	E 5	van Leeuwenhoek-singel 28	Kerkplein 6, Assen
Dijkstra, A. J.	C oh	Carel van Bylandt-laan 19, d. Haag	Carel van Bylandt-laan 19, d. Haag
Dijkstra, B.	M oh	van Leeuwenhoek-singel 34	Verl. Dracht 301, Heerenveen
Dijkstra, G.	B 5	Sportlaan 20, Den Haag	Sportlaan 20, Den Haag
Ebbink, J. C.	W oh	Frankenslag 66, Den Haag	Frankenslag 66, Den Haag
Ebeling, J. F.	W oh	Hugo de Groot-plein 11	Heemraadsing. 299, Rotterdam
Eilbracht, G. F.	C oh	van Leeuwenhoek-singel 18	v. Boetzelaerl. 171, Den Haag
Eldik, B. van	W oh	Oude Delft 180a	Beukerstraat 33, Zutphen
Ente, A. J.	T oh	Kolk 16	Spoorlaan 24, Tilburg
Epen, J. H. van	B 5	Oranje Plantage 37	Moreelsestraat 35 huis, Amsterdam
Erp, J. W. Th. van	B 4	Oude Delft 162	Albertinastraat 12, d. Haag. Tel.72399
Es, E. N. P. van	C 1	Koninginnelaan 3, Rijswijk	Koninginnelaan 3, Rijswijk
Escher, J. P.	S oh	Piet Heinstraat 12	Columbusstraat152 Den Haag
Essen, W. van	W 5	van Leeuwenhoek-singel 28	Mathenesserl. 481, Rotterdam
Eversdijk Smulders, C. M. R.	E 5	Koornmarkt 49	Frankenstraat 36, d. Haag, Tel.52408

NAAM	Studie-vak	ADRES	VACANTIE-ADRES
Everwijn, R.	W 5	Noordeinde 50	Stadhoudersl. 145, d. Haag, Tel.52886
Eyk Byleveld, J. A. van	W oh	Oude Delft 137, Tel. 262	Oude Delft 137, Tel. 262
Franco, H.	W 5	Koornmarkt 59	Koornmarkt 59
Frowein, E. A.	E 2	Rotterdamsche-weg 117, Tel. 902	Zijpscheweg 71a, Arnhem, Tel. 279
Frowein, F. W.	T 3	Oude Delft 37a	„Goedenraad", Eys-Wittem (Z.L.)
Frowein, H. W. L.	E 1	Wijnhaven 12	„Goedenraad", Eys-Wittem (Z.L.)
Fuhri Snethlage, s.i., Ir. W.		Rotterdamsche-weg 11	Westdam 3, Woerden
Fijnvandraat, J. A.	W oh	Geer 32	Gezichtslaan 24, Bilthoven
Galestin, G. J. A.	T 1	Oude Delft 209, Tel. 459	Wagenaarweg 30, Den Haag
Garderen, P. A. van	E 2	Oude Delft 37	Lubeckstraat 25, Den Haag
Geuns, J. van	T 5	van Leeuwenhoek-singel 4	van Leeuwenhoek-singel 4
Geuze, E. C. W. A.	C 3	Rotterdamsche-weg 133	Vrieseweg 48, Dordrecht
Gevers Deynoot, W. A.	M 1	Phoenixstraat 19	Soestd.s.w.161Bilt-hoven, T. 6634 Utr.
Ghijsen, C. M.	W 1	Heemskerckstraat 2a, Den Haag	Lange Noordstraat 128, Middelburg
Gils, J. F. L. van	C oh	Noordeinde 36	Noordeinde 36
Gilse, A. J. van	W 4	Julianalaan 4	Julianalaan 4
Goch, A. H. J. van	M 5	Piet Heinstraat 14	Frankenslag 318, d. Haag, Tel.51460
Goemans, G. S.	C 4	Nieuwe Haven 71, Schiedam	Nieuwe Haven 71, Schiedam
Goossens, B. J.	W 2	Poortlandlaan 90	Poortlandlaan 90,

NAAM	Studie-vak	ADRES	VACANTIE-ADRES
Gooszen, J. A. H.	W oh	van Leeuwenhoek-singel 35	St. Anfridusstr. 2, Amersfoort
Gouverne, M. W.	E 1	Oostsingel 54	Duinweg 13, Huis ter Heide
Granpré Molière, J.	T 2	School v. verlofs-offic. B. A. Ede	Buys Ballotstr. 23, Den Haag
Granada, R. H. de	W oh	Oude Delft 79	N. Dillenburgstr. 34 d. Haag, Tel. 14961
Groenier, U. M.	E 4	Spoorsingel 72	Spoorsingel 72
Groot, A. de	C 2	van Leeuwenhoek-singel 24	Kerklaan 27, Apeldoorn
Groot, A. Th. L. de	E 2	2e Schuytstraat 224, Den Haag	2e Schuytstr. 224 Den Haag
Groot, E. L. de	T 5	Oostplantsoen 1b	Beeklaan 510, Den Haag
Groot, J. G. de	W 5	L. v. Meerdervoort 384, Den Haag	L. v. Meerdervoort 384, Den Haag
Haag, A. J.	W 2	van Leeuwenhoek-singel 16	Frederiksplein 12, Amsterdam
Haarman, J. C.	E oh	Havenstraat 8a	Kastanjelaan 7, Velp, Tel. 545
Haas, J. de	W 4	Noordeinde 36	Heerenstraat 88, Rhenen, Tel. 10
Haas, W. A. de	T 2	Voorstraat 94, Tel. 584	Voorstraat 94, Tel. 584
Hadinegoro, Kandjeng Pangeran Ario	B 5	Koornmarkt 11	Koornmarkt 11
Hahn, D. C.	W 5	Julianastraat 26, Rijswijk	Julianastraat 26, Rijswijk
Hamelink, C. A. S.	E 2	Peperstraat 2	Vr. de Vriesstr. 33, Leeuwarden
Han, Tiauw Kie	E 3	Hugo de Groot-straat 30	Hugo de Groot-straat 30
Harmsen, J. C.	E oh	L. Copes v. Catten-burg 88, Den Haag	L. Copes v. Catten-burg 88, Den Haag
Haspels, G. F.	C 3	Oude Delft 15	St. Annastraat 175, Nijmegen, Tel. 924

NAAM	Studie-vak	ADRES	VACANTIE-ADRES
Hattum, A. van	E oh	Hooikade 12, Tel. 326	L. v. Meerderv. 292, d. Haag, Tel. 30354
Hattum, F.W.D.C.A.v.	C 4	Hooikade 13	Velzerweg 2, Beverwijk
Hattum. P. W. A. van	W 5	Koornmarkt 31	v.d.D.de Willebois-singel 8, d. Bosch
Havinga, A.	W 4	Verhagen Metman-straat 104, Rijswijk	Verhagen Metman-straat 104, Rijswijk
Hazeu, H. A. G.	E oh	Phoenixstraat 33	Rapenburg 50. Leiden, Tel. 1682
Hecking Colenbrander, P. A. van	S oh	van Leeuwenhoek-singel 35	Duncklerstraat 14, Den Haag
Heederik, J. P.	C 4	Voorschoterlaan 80, Rotterdam	Voorschoterl. 80, Rotterdam
Heel, G. L. van	E 1	Smitssteeg 11	Sweelinckstr. 21, Den Haag
Helms, W.	C 5	Hooikade 12 Tel. 326	Kostverlorenstraat 107, Zandvoort
Henkes, H. J.	W 4	Daendelstraat 9, Den Haag	Daendelstraat 9, Den Haag
Henkes, W. B. K.	C 2	v. Leeuwenhoek-singel 34.	Burg.Meineszl.41b, R'dam. Tel. 34050
Henket, N. H.	E 3	Wijnhaven 19	„Eikenhorst", Boxtel, Tel. 27
Herwijnen, W. E. R. van	S 4	Oude Delft 12	WitteKruislaan 15, Hilversum
Heuff, B.	W 5	v. Leeuwenhoek-singel 35	v. Leeuwenhoek-singel 35
Heyman, B. F.	C 2	Poortlandlaan 36	Barbarossastr. 42, Nijmegen
Heyne, A. W. C.	W 2	Oranje Plantage 13	Azaliastraat 9, Den Haag
Heyningen Nanninga, M. van	C oh	Thomsonlaan 3, Den Haag	Thomsonlaan 3, Den Haag
Hille, P. F. H. van	C 2	Koningsplein 33	Deventerweg 21, Zutphen
Hirschig, R.	B 4	Geverstraat 36, Oegstgeest.	Roemer Visscher-straat 41, A'dam
Hirschig, W.	W oh	Delfgauwsche-weg 205	Roemer Visscher-straat 41, A'dam

NAAM	Studie-vak	ADRES	VACANTIE-ADRES
Hissink, H.	W 1	Hooikade 11, Tel. 326	J. W. Brouwers-plein 7, A'dam
Hoeven, G. G. van der	E oh	Nieuwsteeg 31, Leiden, Tel. 269	Nieuwsteeg 31, Leiden, Tel. 269
Hoevers, R. J. W. K.	T 2	Rotterdamsche-weg 2	Fred. Hendriklaan 35, Den Haag
Hofman, C. A.	W 5	v. Leeuwenhoek-singel 5	Schenkweg 4, Den Haag
Hogenkamp, F.	T 3	Buitenwater-sloot 23	Buitenwater-sloot 23
Hohman, H. M.	W oh	Hugo de Groot-straat 60	Academiesingel 1, Breda, Tel. 570
Hohman. W. J.	W 2	Academiesingel 1, Breda, Tel. 570	Academiesingel 1, Breda, Tel. 570
Hol, H. M. J.	C oh	Noordeinde 39	Wolvenstraat 14, Utrecht
Holleman, J. E.	T oh	Rietveldse Toorn	IJselkade 17, Zutphen, Tel. 170
Holthe, C. van	E oh	Oude Delft 171	„Stadwijk", Benne-kom, Tel. Wag. 526
Hommes, T. W.	C oh	van Leeuwenhoek-singel 40	J.v.Oldenb.laan 87, d. Haag, Tel. 52532
Hoorn, J. E. J. van	E 1	Geer 68	Toulon v.d.Koogh-weg 35, Oosterbeek
Hoorweg, J. L.	C 4	Voorstraat 100	Maliebaan 102, Utrecht
Houtsma, T. N.	C 2	Markt 66	Westerhoutstr. 34, Heemstede
Houweninge, J. van	T oh	Julianalaan 24	Groesbeeksche-weg 42, Nijmegen
Hovenkamp, L. H.	E 4	van Boetselaarlaan 32, den Haag	v. Boetselaarlaan 32, Den Haag
Hubrecht, F.	W 1	Hippolytusbuurt 27	Pr. Hendrikstr. 13, Ginneken
Huges, J.	E 3	Hugo de Groot-straat 60	Genistalaan 1, Apeldoorn, T. 259
Hulshoff Pol, H.	T oh	Julianalaan 28	Enschedeschestraat 102, Hengelo (O.)
Hulshoff Pol, W.	T 2	Poortlandlaan 90	Grundellaan 17, Hengelo (O.) T. 118

NAAM	Studie-vak	ADRES	VACANTIE-ADRES
Hylkema, R. S. H.	WE 2	Koningsplein 33	„Duin en Den", Soestduinen
Itallie, R. V. van	W 2	Oostsingel 126	Heinzestraat 21, Amsterdam
Iterson Gzn., G. van	W 4	Hertog Govertkade 12. Tel. 188	Hertog Govertkade 12, Tel. 188
Ittersum, E. H. van	T 3	Binnenwatersloot 30, Tel. 18	Huize ter Spille, Velp
Jacobson, J. B.	W 1	Heemskerkstraat 8	Vossiusstraat 17, Amsterdam
Jaeger, H. E.	S oh	Piet Heinstraat 60	„de Klaproos", Haren (Gr.) T. Gr. 1933
James, Tj.	W 2	Maarten Tromp-straat 20	Oranjelaan 65, Rijswijk (Z.-H.) Tel. 66
James, W.	T 1	Vlamingstraat 56	Franschestraat 33, Nijmegen
Jansma, J. Th.	C 5	Hippolytusbuurt 12-14. Tel. 1183	Matheness.laan 438 R'dam, Tel. 34016
Jas, R. A.	E oh	Prins Mauritsl. 110, d. Haag. Tel. 50496	Prins Mauritsl. 110, d. Haag, Tel. 50496
Jerne, Th. C.	E 2	Oostzeedijk 26b, R'dam. Tel. 11036	Oostzeedijk 26b, R'dam, Tel. 11036
Jessurun, R. E.	T 4	Piet Heinstraat 14	Raamsingel 4, Haarlem, T. 10572
Jong, J. A. de	W 4	Frankenslag 38, Den Haag	Frankenslag 38, Den Haag
Jong, J. H. J. de	E 2	Raadhuisstraat 10, Tel. 494	Feithlaan 4, Zwolle
Jong, M. C. de	W 4	Noordeinde 36	IJselkade 18, Zutphen, Tel. 467
Jongh, D. J. de	E 5	Leeuwendaallaan 22, Rijswijk	Leeuwendaallaan 22, Rijswijk
Joosting, G. Th.	C oh	Hugo de Groot-straat 64	Kruisstraat 11, Utrecht, Tel. 977
Joseph, F. M.	C 4	Eemwijkstraat 14, Voorburg (Z.-H.)	Eemwijkstraat 14, Voorburg (Z.-H.)

NAAM	Studie-vak	ADRES	VACANTIE-ADRES
Kalis, W. W.	W 5	v. Leeuwenhoek-singel 24	v. Leeuwenhoek-singel 24
Kam, W. H.	W oh	Voorstraat 6a	Mierloscheweg 3, Helmond, Tel. 99
Kappelle, G.	W oh	Hugo de Groot-straat 58	Polstraat 50, Deventer
Kapteyn, N. P.	C 1	Molslaan 27	Albertus Berkstraat 31, Hilversum
Kat, W. K. M. de	E 2	Oostsingel 80	N. Prinsenkade 13. Breda, Tel. 674
Kerkhoven, R. E.	C 1	Hooikade 11-12, Tel. 326	Oranje Nassaulaan 7, Amsterdam
Kersten, V. G. H.	W oh	Geer 10a	Renkum, Tel. 312
Kersten, W. M.	M oh	Brab. Turfmarkt 47	Renkum, Tel. 312
Ketwich Verschuur, H. P. J. van	C 3	Wijnhaven 10a	Zuiderpark 6, Groningen, Tel. 2519
Kingma Boltjes, T. IJ.	T 5	v. Leeuwenhoek-singel 3	Hertenkamp 1, Assen
Kist, H. J.	T oh	Hippolytusbuurt 37	Trombergstraat 2, Arnhem
Kloos, W. B.	B 4	Binnenwater-sloot 18	W. de Zwijgerl. 128 d. Haag, T. 51534
Kniphorst, J.	W 4	Voorstraat 99	Voorstraat 99
Knoch, J. H.	W oh	Voorstraat 97	Voorstraat 97
Koch, T. K. J.	B 4	Hippolytusbuurt 12-14, Tel. 1183	Hippolitusbuurt 12-14, Tel. 1183
Kok, J. L.	B 2	Voorschoterlaan 3a, Rotterdam	Voorschoterlaan 3a, Rotterdam
Kok Dijkema, E. H.	C oh	Hugo de Groot-straat 56	Noorderstationstr. 76a, Groningen
Koldewijn, J. G.	C 5	Noordeinde 50	Waldecklaan 24, Hilversum
Kolff, C.	E 4	Oude Delft 206	Heuvellaan 35, Hilversum
Kolmus, F. E.	C oh	Vlamingstraat 72	Vlamingstraat 72

NAAM	Studie-vak	ADRES	VACANTIE-ADRES
Koogh, E. de Gr. van der	C 3	Voorstraat 58	Willem de Zwijger-laan 16, Den Haag
Kooy, J. S.	T 5	Vliegkamp Soesterberg	v. Lawick v. Pabst-straat 1, Arnhem
Kremer, A. F.	T 4	Markt 9	Deldenscheweg 91, Hengelo, Tel. 73
Kremer, J. F.	E 1	Markt 25a	J. Meyering, An-nerveenschekanaal
Krimpen, J. L. van	T 3	Oude Delft 128, Tel. 432	Oude Delft 128, Tel. 432
Kronouer, J. G.	W oh	Laan van Meerder-voort 343, d. Haag	Laan van Meerder-voort 343, d. Haag
Kroon, B. C.	W oh	Prins Maurits-straat 62	J. W. Frisostraat 1, Utrecht
Kroon, J. W. Th.	B 2	Nassaulaan 9	J. W. Frisostraat 1, Utrecht
Kruiswijk, J. B.	E oh	Vlietweg 6, Rijswijk (Z.-H.)	Vlietweg 6, Rijswijk (Z.-H.)
Krull, H.	C 2	Molslaan 133	Columbusstraat 113, Den Haag
Kruyt, H. E.	M 1	Laan van Over-vest 54	Heemsteedsche-dreef 278, Haarlem
Kuiper, M. H.	C 5	v. Leeuwenhoek-singel 28	Firnsum, Gem. Aduard (Gr.)
Kunkels, F. J.	C 3	v. Leeuwenhoek-singel 24	Beukenlaan 11, Oosterbeek
Laive, G. N. de	M 1	Nieuwelaan 64	Jan Steenlaan 11a, Bilth. Tel. Utr. 6837
Laman Trip, R. E.	E 3	Oude Delft 171	L. Cop. v. Catten-burg 89, Den Haag
Lambeek, A. J. J.	W 1	v. Leeuwenhoek-singel 27	Nachtegaalstr. 18. Utrecht, Tel. 1176
Lambeek, J. B.	S oh	Spoorsingel 78e	Nachtegaalstr. 18, Utrecht, Tel. 1176
Landeweer, H.	W 4	Hugo de Groot-straat 93	Kanaalweg 193, Leeuwd. Tel. 204
Landré, L. H.	W oh	Geer 6	Leliegracht 19, Amsterdam

NAAM	Studie-vak	ADRES	VACANTIE-ADRES
Lange. C. de	E oh	v. d. Spiegelstr. 26	Baronielaan 47, Breda
Lange, H. de	W oh	Henegouwerlaan 106c, Rotterdam	Henegouwerlaan 106c, Rotterdam
Lankhout, F. H.	T 5	Luchtdoel art. Utrecht	R.J. Schimm.penn.l. 4, d.Haag, T. 32753
Lanzing, W. J. R.	M oh	Koornmarkt 25	Brugstraat 14a. Groningen
Ledeboer, J. M.	E 2	Poortlandlaan 90	Ministerlaan 9, Hilversum
Lee, M. van der	W oh	Noordeinde 36	Breedstraat, Enkhuizen
Lee, W. van der	E 3	v. Leeuwenhoek-singel 35	Sumatralaan 26, Apeldoorn, Tel. 528
Leeuw, J. R. A. de	T 4	Koornmarkt 36	Koornmarkt 36
Leeuwen, G. van	W 1	Nieuwe Plantage 77	Lange Nieuwstraat 52, Utrecht
Leeuwen Boomkamp, W. D. van	C 4	Voorstraat 85b	Mengelberglaan 71, Utrecht
Lefebvre, P. H.	M oh	Oude Delft 66	Z. Houtl. 2, Heemstede, T. Hrl. 10282
Lelyveld, C. R. H. van	E 4	Spoorsingel 30	Burgem. Reigerstraat 84, Utrecht
Lelyveld, H. W. van	B 3	School v. Verlofs-officieren, Ede	Baliestraat 81c, Den Haag
Lensvelt, M. W.	W 2	Rotterdamsche-weg 11	Akerendamlaan 7, Beverwijk, T. 2254
Leopold, F. M.	E 3	Delfgauwsche-weg 69	Barchem bij Lochem, Tel. 123
Leopold, R. L.	W 4	Oranje Plantage 15	Admiraal v. Gentstraat 4, Utrecht
Leupen, A.	E 4	Hooikade 11, Tel. 326	Prinsessestraat 5, Heemstede
Leupen, J.	B oh	Hooikade 11, Tel. 326	Prinsessestraat 5, Heemstede
Leverland, G.	W 4	Oranje Plantage 39	U.Emmiussingel 53, Groningen, T. 533
Lie Soen Keng	T 1	Kon. Wilhelmina-laan 38, Voorburg	Kon. Wilhelmina-laan 38, Voorburg

NAAM	Studie-vak	ADRES	VACANTIE-ADRES
Lieftinck, L.	M 1	v. Leeuwenhoek-singel 27	Koningslaan 4, Utrecht, Tel. 3286
Liem, G. D.	T oh	Hoogewal 14, Den Haag	Hoogewal 14, Den Haag
Lindern Jr., C. von	E 3	Heemraadsingel 325a, Rotterdam	Riouwstraat 9, Den Haag
Lith, A. P. van	M oh	Kolk 16	Kolk 16
Lodder, J.	T 1	Rotterdamsche-weg 117, Tel. 902	Haven 11, Goedereede, Tel. 8
Lohman, J.	C 1	Mijnbouwstraat 10	Mijnbouwstraat 10
Lookeren Campagne, J. P. A. van	C oh	Spoorsingel 63	Kerkstraat, Zalt-Bommel
Lugt, C.	E 5	v. Leeuwenhoek-singel 5	v. Leeuwenhoek-singel 5
Lummel, C. J. A. van	M oh	Hugo de Groot-straat 31	Parklaan 31, Bilthoven
Lussanet de la Sablonière, C. J. M. de	E 4	v. Leeuwenhoek-singel 32, Tel. 1152	v. Leeuwenhoek-singel 32, Tel. 1152
Luymes, A. A. M.	T 5	Oostplantsoen 1b	Oostplantsoen 1b
Maas Geesteranus, J. A.	E 4	Oude Delft 178	Oude Delft 178
Maas Geesteranus, W.	T 2	Choorstraat 12	Choorstraat 12
Mans, F. J.	W 5	Poortlandlaan 13	Deurningerstr. 18, Enschede
Marck, F. H. van der	W 4	Oude Delft 222	Grooteweg 80, Nunspeet
Marel, J. J. van der	W 5	Oude Delft 30	Oude Delft 30
Markies, C. J.	E 4	Hugo de Groot-straat 30	Hugo de Groot-straat 30
Marle, E. F. van	C 4	Hippolytusbuurt 12-14, Tel. 1183	Hippolytusbuurt 12-14, Tel. 1183
Marle, T. H. van	E 2	Oude Delft 81, Tel. 1181	Koninginneweg 6, A'dam, Tel. 21336

NAAM	Studie-vak	ADRES	VACANTIE-ADRES
Marle, W. H. van	C 1	Koornmarkt 38	„Het Schol", Wilp bij Dev., T. Dev. 406
Matthysen, J. M.	W 1	Hooikade 12, Tel. 326	Wilhelminalaan 1, Helmond
Mauser, W. H.	W oh	Spoorsingel 68	Spoorsingel 68
Mauve, A.	C 2	Maerten Tromp-straat 2	Holleweg, Blaricum
Meelhuyzen, H. C. J.	W 3	Koornmarkt 25	Aloëlaan 5, Leiden
Meer, W. A. van der	C 1	Geer 2a	Groesbeeksche-weg 34, Nijmegen
Mees, R. H.	T 4	Phoenixstraat 27	Heerenstraat 113a, Groningen
Meesters, G. L.	W 1	Rotterdamsche-weg 76	Laan, Nunspeet
Mettivrir Meyer, A. B.	M 1	Oranje Plantage 27	R. J. Schimm. penn. l. 16, d. Haag, T. 30132
Metzelaar, W.	W 1	Oostsingel 16	Pr. Julianalaan 54, Rotterdam
Meyboom, J. W. R.	C 4	Haringkade 153, Scheveningen	Oldemarkt
Meyer, H.	C 4	Nieuwe Plantage 62	Dracht 252, Heerenveen
Meyer, H. W.	T 2	Oude Delft 215a	Bocht Oosterdiep 64, Veendam
Meyes, E. L.	M 4	Nieuwe Plantage 62	„den Hul," Naarden
Michielsen, T.	E 1	Hooikade 12, Tel. 326	Leuvenschestr. 47, Scheveningen
Mieden van Opmeer, G. H. van der	T oh	Noordeinde 1	Gr. Hert. innel. 139, d. Haag, Tel. 30654
Minnema, G. M.	T oh	Piet Heinstraat 32	Heerenveen
Mohr, E. M. R.	B 2	Noordeinde 44	Bussem. grindw. 11, Hilversum, T. 18-07
Mommaal, D.	C 4	Oude Delft 82	Kralingscheplas-laan 15b, R'dam
Moorrees, M. H. W.	E 1	Piet Heinstraat 12	Joh. Vijghstraat 36, Nijmegen

NAAM	Studie-vak	ADRES	VACANTIE-ADRES
Mourik Broekman, H. v.	W 1	Burgwal 22a	„Campina", Teteringen
Mourik Broekman, H. M. v.	T 1	Burgwal 22a	Wilhelminastr. 7, Haarlem, T. 13343
Muinck Keizer, A. W. de	W 4	Oranje Plantage 39	Haren, bij Groningen
Mulder, C. A. H.	W oh	Markt 53	Spanjaardslaan 111, Leeuwarden
Mijnlieff, A. J.	E oh	Koornmarkt 49	Balans E 111, Middelburg
Nanninga, G. A.	C oh	Cornelis Tromp-straat 7	Prins Hendriklaan Utrecht
Nauta, w.i., ir. R. C.	E oh	Oude Delft 142	Pr. Hendrikpl. 18, Den Haag
Neeb. A. P.	T oh	Oude Delft 178	Stephensonstr. 86, Den Haag
Nes, B. A. van	C 4	Voorstraat 100	Helenastraat 11, Den Haag
Neytzell de Wilde, A. C. A.	W 3	Hugoplein 1	Hugoplein 1
Nicolaï Jr., H. W.	T 4	Stadhoudersplein 97, Den Haag	Stadhoudersplein 97, Den Haag
Niet, J. M. D. de	W oh	v. Aerssenstraat 4, Den Haag	v. Aerssenstraat 4, Den Haag
Nieuwenhuizen, L. R.	W 2	Noordeinde 4	Noordeinde 4
Nieveen, G. J. A.	W oh	Simonsstraat 62	Kleinzand 40, Sneek
Niftrik, P. C. van	C oh	Nieuwelaan 64	Verspronckweg 2, Haarlem
Nobel, L. E.	C 5	Noordeinde 50	Noordeinde 50
Nuyl, Th. W. te	T 2	Rotterdamsche-weg 31	Zwolscheweg 80, Deventer
Ochtman, J. J.	E 5	Hippolytusbuurt 12-14, Tel. 1183	Adr. Pauwstr. 24, d. Haag, Tel. 53289
Oelmeyer, J. C. D. M.	E 2	van Leeuwenhoek-singel 24	Regentesselaan 10, Den Haag

NAAM	Studie-vak	ADRES	VACANTIE-ADRES
Oldeman, L. R.	W 2	Rotterdamsche-weg 117, Tel. 902	Rotterdamsche-weg 117, Tel. 902
Ommen van Guylik, J. H. van	C oh	Oude Delft 35	Naarderstraat 598, Laren
Ooiman, A.	E 3	Oude Delft 15	AchterdeHoven17, Leeuwarden, T. 465
Oosterhof, D.	T 2	Hugo de Groot-straat 101	Hugo de Groot-straat 101
Oosterhuis, A. J.	W 2	Molslaan 133	Bootenmakerstr. 104, Zaandam
Os, J. A. van	W oh	Geer 32	Sumatralaan 24, Hilversum, T. 1908
Osselen, W. van	S oh	Oude Delft 81, Tel. 1181	Jan Luykenstraat 5, Amsterdam
Oswald, F. M.	B 2	Geerweg 1	Oosterstraat 40, Groningen
Ouëndag, W. B.	B oh	Oude Delft 35	Fr. v. Mierisstr. 111, A'dam, Tel. 21252
Overwater, J.	W oh	Car. van Nassau-straat 22, d. Haag	Car. v. Nassaustr. 22, Den Haag
Pataky, W. C. H.	T oh	Raamweg 22, Den Haag	Raamweg 22, Den Haag
Pel, J. S.	S oh	Oude Delft 209, Tel. 459	Vossiusstraat 23, A'dam, Tel. 27245
Peltzer, E. F.	C 5	Oude Delft 209, Tel 459	Delistraat 67, d. Haag, Tel. 11562
Penning, Ch.	S oh	Oranje Plantage 25	Pl. Fr.schelaan 13a, A'dam, Tel. 53587
Phaff, M. F. J.	W 2	Jacob Hopstraat 15, Den Haag	Jacob Hopstraat 15, Den Haag
Philips, F. J.	W 3	Oude Delft 170	„de Laak", Eindhoven, Tel. 22
Picard, F. H. J.	T 2	Noordeinde 37	Vught
Pleyte, D. C.	E oh	Phoenixstraat 13	Ruyterstraat C 92, Zaltbommel
Pluim Mentz, W. M. A.	C 3	ten Hovestraat 73, d. Haag, Tel. 53439	ten Hovestraat 73, d. Haag, Tel. 53439

NAAM	Studie-vak	ADRES	VACANTIE-ADRES
Poelhekke, J. L.	T 1	Simonsstraat 58	Barbarossastraat 80, Nijmegen
Polder, G. van de	T oh	Rotterdamsche-weg 133	Singel 65, Dordrecht
Polis, W. J.	E 1	Prins Mauritslaan 43, Den Haag	Prins Mauritslaan 43, Den Haag
Pool, J. C. H.	W 4	Molslaan 25	Molslaan 25
Poortman, A. W.	W 5	Geestbrugweg 67, Rijswijk	Geestbrugweg 67, Rijswijk
Pot, B. A.	E 2	Hugoplein 11	Carpentierstraat34, Den Haag
Praetorius, P. E. H.	E 1	Hooikade 11, Tel. 326	de Lairessestr. 52, Amsterdam
Prakke, F.	T 1	Hooikade 15	Eibergen
Prins, H. D.	C 2	Oranje Plantage 41	de Genestetw.2, Bl.-daal, T. Hrl. 22246
Put, L. N. M. van der	W oh	Koornmarkt 30a	Riouwstraat 89, Den Haag
Raalten, C, H. van	M 4	Hippolytusbuurt 12-14, Tel. 1183	Bennekom
Radersma, L. L. A.	E 4	Oude Delft 180a	Jan v.Nassaustraat 23, Den Haag
Rambonnet, F. K.	C 4	Spoorsingel 30	Dedelstraat 5, Den Haag
Rauwerda, J. K.	W 4	Hooikade 13	Nachtegaalstr. 45, Utrecht, Tel. 2445
Regout, A. L. H.	T 3	Oude Delft 37a	Bezuidenhout 79, d.Haag, Tel.70819
Rengers Hora Siccama, C. F. W.	C oh	Frederik Hendrik-plein 9, Den Haag	Frederik Hendrik-plein 9, Den Haag
Rengers Hora Siccama, H.	T 5	van Leeuwenhoek-singel 5	Frederik Hendrik-plein 9, Den Haag
Rens, D.	C 3	Oranje Plantage 33	Oranje Nassaul. 44, A'dam, Tel. 29887
Resink, Th. A.	C oh	Phoenixstraat 33	Phoenixstraat 33

NAAM	Studie-vak	ADRES	VACANTIE-ADRES
Rhede van der Kloot, J. M. van	E oh	Oude Delft 1, Tel. 447	L. Copes v. Cattenburgh 70, d. Haag
Richter Uitdenbogaerdt, W.	C oh	Oude Delft 158	Gov.v.Wijnkade 2, Maassluis, Tel. 11
Rodengate Marissen, B. J. Z. ten	W oh	1e van den Boschstraat 170, d. Haag	1e van den Boschstraat 170, d. Haag
Roelants, J. J.	M 1	Markt 9	Palestinalaan 16, Hilversum
Roëll, J.	W 1	Spoorsingel 44	„Sperwershof", 's-Graveland
Roggen, A. van	W 4	Piet Heinstraat 32	Valkhof 5, Nijmegen
Roggen, J. van	C oh	Rietveldse Toorn	Valkhof 5, Nijmegen
Roghair van Rijn, J. J. F.	E 5	Oude Delft 171	Nudestraat 2, Wageningen, Tel. 155
Romondt, A. J. van	C 1	NieuwePlantage72	Pontanuslaan 31, Arnhem
Romondt, V. R. van	B 4	Hooikade 13	Kleverparkweg 113, Haarlem
Roodenburg, N. M.	T oh	NieuwePlantage78	NieuwePlantage78
Rösingh, W. H. C. E.	S oh	Oude Delft 79	Willem de Zwijgerlaan 79. d. Haag
Rossum, N. J. van	C oh	Oostsingel 51	Frederik Hendriklaan 2, Den Haag
Royaards Jr., L. G.	T 2	Barnierstraat 24, Den Haag	Barnierstaat 24, Den Haag
Ruys, D. T.	W oh	Hooikade 11 Tel. 326	Westerkade 7, Rotterdam, Tel. 490
Rijn, K. C. van	E oh	Koornmarkt 49	Koornmarkt 49
Sanders, M. C.	T 1	Koornmarkt 46	Eerbeek (gem. Brummen)
Sandick, I. van	CE oh	Ant. Duyckstr. 83, Den Haag	Ant. Duyckstr. 83 Den Haag
Sastrodihardjo, Raden Soemadi	E 2	Charlotte de Bourbonplein 18, d. Haag	Charlotte de Bourbonplein 18, d. Haag

NAAM	Studie-vak	ADRES	VACANTIE-ADRES
Schaap, D. J.	W 4	Hertog Govert-kade 14	Groot Hertoginne-laan 23, Bussum
Schalk, F. J. C. van der	W oh	Geer 32	de Lairessestr. 120, A'dam, Tel. 29859
Scheer, J. van der	T oh	OudeLangendijk11	Fransche straat 73, Nijmegen, Tel. 723
Scheffer, Ir. A.	C oh	Reinkenstraat 46, Den Haag	Reinkenstraat 46, Den Haag
Schepers, L.	M oh	Voorstraat 77	Ripperdastraat 11, Haarlem
Schill, J. A.	T 4	KorteHoutstraat17 Den Haag	KorteHoutstraat17 Den Haag
Schilstra, A.	T 5	Voorstraat 95	Nudestraat 3, Wageningen
Schimmelpenninck, G.	C oh	Markt 9	Diepenheim
Schippers, A. W.	E 1	's Gravendijkwal 62, Rotterdam	's Gravendijkwal 62, Rotterdam
Schönfeld, F. L. I.	W 1	Harstenhoekweg 129, Scheveningen	Harstenhoekweg 129, Scheveningen
Schoorel, G. F.	T 1	van Leeuwenhoek-singel 19	2e Schuytstraat 178, Den Haag
Schouwenaar, J. M.	S oh	Phoenixstraat 13	Matheness.laan 254 R'dam, Tel. 32116
Schreuders, J.	C oh	Spoorsingel 63, Tel. 1024	Wilhelminastr. 66, Haarlem, Tel. 874
Schreuders, O. J.	W oh	Spoorsingel 63, Tel. 1024	Wilhelminastr. 66, Haarlem, Tel. 874
Schreuders, W. P. H.	E 2	Sneeuwbalstraat 194, Den Haag	Sneeuwbalstraat 194, Den Haag
Schultz, E. W.	W 5	Koornmarkt 31	François Maelson-straat 30, d. Haag
Schut, A. W. H.	E 4	Leeuwerikplein 6, Den Haag	Leeuwerikplein 6, Den Haag
Schut, H. E. J.	E oh	Leeuwerikplein 6, Den Haag	Leeuwerikplein 6, Den Haag
Schuurman, Ph.	C oh	Kolk 16	Verhulststraat 20, Den Haag
Senus, R. C. van	S oh	Avenue Concordia 78, Rotterdam	Avenue Concordia 78, Rotterdam

NAAM	Studie-vak	ADRES	VACANTIE-ADRES
Sickenga, E. F. J. W.	C 3	Waranda 93, Schiedam, T. 68037	Waranda 93, Schiedam, T. 68037
Simon van Leeuwen, J. E.	C 5	Gr. Hertoginnelaan 146, d. H. T. 36683	Gr. Hertoginnelaan 146, d. H. T. 36683
Simon Thomas, H.	W 1	Voorstraat 79	Koningsweg 1b, Baarn
Slis, J. J.	E 1	Koornmarkt 13	Heemraadsingel 174, Rotterdam
Smeets, C. J. C.	C 5	Kolk 26	Kolk 26
Smit, F.	E 2	Westvest 16	Slikkerveer
Smit Fzn., H.	S 5	Brab. Turfm. 63a	Kinderdijk D. 37, Tel. R'dam 135
Smits, J. A.	W 1	ten Hovestraat 2, Den Haag	ten Hovestraat 2, Den Haag
Snepvangers, F. W.	T 2	Kolk 3	Regentesselaan 29, Apeldoorn
Snoeck, E.	C oh	Trompstraat 338, d.Haag, Tel. 32285	Trompstraat 338, d.Haag, Tel. 32285
Soengangoeosamsi, Baden Raden Mas	C 1	Noordeinde 1	Wilhelminastraat 7, Haarlem
Soesman, A. L.	T 1	Hugo de Groot-straat 64	Jul. v. Stolberglaan 14, Den Haag
Soest, L. L. W. van	T oh	Oude Delft 209, Tel. 459	Frankenstraat 31, d.Haag, Tel. 52499
Spakler, J. C.	E 5	Hooikade 12, Tel. 326	Emmaplein 8, A'dam, Tel. 20266
Spanjaard, J. I. B.	W 1	Rotterdamsche-weg 99	Almelosche weg 61, Borne (O.)
Speyer, A. E.	M 5	Plaats 7, d. Haag	Plaats 7, d. Haag
Spoelstra, H. J.	W oh	Hugo de Groot-straat 31	Hugo de Groot-straat 31
Stades, F. J. N.	W oh	Oude Delft 148	Floraplein 5, Haarlem
Stadt. Ch. E. van de	EW oh	Binnenwater-sloot 15	Stationsstraat 94, Zaandam, T. 517
Stam, I.	W 3	Willem de Zwij-gerstraat 16	Oranjelaan 81, Dordt, Tel. 1730

NAAM	Studie-vak	ADRES	VACANTIE-ADRES
Steffelaar, H. W.	C 2	v. Beuningenstr. 7, d.Haag, Tel. 51358	v. Beuningenstr. 7, d.Haag, Tel. 51358
Sterkenburg, J. J.	C 2	Molslaan 25	Nieuwstad 140, Leeuwarden, T. 334
Stheeman, H. A.	M oh	Rietveldse Toorn	Rietveldse Toorn
Stieltjes, F. H.	E 3	Voorstraat 58	Koninginnegr. 140, d.Haag, Tel. 12978
Stigter, A. Th.	C 1	Oude Delft 209, Tel. 459	Boomkruiperlaan 3, Den Haag
Stigter, K. J. H.	E 4	Hugo de Groot-straat 60	2e Schuytstr. 255, d.Haag, Tel. 33195
Stoffels, K. A. M.	E 5	Barentzstraat 36, Den Haag.	van Breestraat 175, A'dam, Tel. 20591
Stokvis, H. J.	C 3	Oude Delft 15	Waldeck Pyrm.l.7, A'dam, Tel. 21440
Stols, A. A. J.	E oh	Houttuinen 2	Kapoenstraat 28, Maastricht, T. 853
Straaten, G. B. van	E oh	Oostsingel 60	Groote Kerkstraat 11, Meppel
Struycken de Roysan-court, O. G. J.	W oh	v. Leeuwenhoek-singel 28	v. Leeuwenhoek-singel 28
Suringar, E. W.	E 4	Oude Delft 178	Stadhoudersl. 62, d.Haag, Tel. 33055
Tan, R. T. B.	T 5	Hugo de Groot-straat 30	Hugo de Groot-straat 30,
Tanja, F.	C 1	Oude Delft 79	Vossiusstraat 21, Amsterdam
Tellegen, F. P. A.	T 4	Oude Delft 35	Kamperstraat 19, Zwolle
Tersteeg, J. L. G.	E oh	Witte Singel 70, Leiden, Tel. 1497	Witte Singel 70, Leiden, Tel. 1497
Terwindt, P. W.	E 5	Cornelis Tromp-straat 77	Eusebiusbuiten-singel 54, Arnhem
The Sing Bie	M 1	Molslaan 29	Laan v. Meerderv. 407, Den Haag.
Thijn, H. E. van	E oh	Nieuwstraat 4	Bentinckstraat 31, Den Haag

NAAM	Studie-vak	ADRES	VACANTIE-ADRES
Tirion, J. A.	T 5	Voldersgracht 15	ten Hovestraat 107, d.Haag, Tel. 51568
Tirion, P. C.	C oh	Oude Delft 209, Tel. 457	Stadhouderspl.174, d.Haag, Tel. 31154
Tissot van Patot, J. C.	W 1	v. Leeuwenhoek-singel 27	Gerard Reynststr. 38, Den Haag
Tollenaar, F.	E oh	v. Leeuwenhoek-singel 34	Huize „de Merel", Bilthoven
Tondu, A. W.	M oh	Voorstraat 79	Soestdijkerstraat-weg 125, Bilthoven
Tonkes, G. J.	W 1	Geer 68	Schelmscheweg 7, Arnhem
Tromp, Th. Ph.	W oh	Phoenixstraat 13	Huize Ruwenberg St.Mich.gestel N.B.
Trousselot, M.	E 5	Wijnhaven 10a	Zijlweg 15, Haarlem
Tuininga, P.	W 2	Choorstraat 56	Joure
Tuyn, C. J.	C oh	School v. verlofsoff. K. Lucht d. art. Utr.	School v. verlofsoff. K. Lucht d. art, Utr.
Uhl, W.	E 4	Oostsingel 54	Thomsonlaan 22, Den Haag
Uilkens, E.	C oh	Archimedesstraat 60, Den Haag	Archimedesstraat 60, Den Haag
Unger, A. K. W.	C 3	Geestbrugweg 21, Rijswijk (Z.-H.)	Geestbrugweg 21, Rijswijk (Z.-H.)
Veegens, J. D.	E 2	Oostsingel 54	v. Bleiswijkstr. 133, d.Haag, Tel. 54225
Veen, J. van	E 1	Rotterdamsche weg 129	Rotterdamsche weg 129
Veenstra, A. E.	E 1	Oude Delft 37	Ieplaan 56, d.Haag
Veenstra, S. J.	W 3	v. Leeuwenhoek-singel 37	Parkstraat 93, d.Haag, Tel. 10599
Veer, J. R. G. de	T oh	Danckertstraat 27, Den Haag	Danckertstraat 27, Den Haag
Veltman, J. H. F.	T 3	Pieter Bothstraat 15, Den Haag	Pieter Bothstraat 15, Den Haag

NAAM	Studie-vak	ADRES	VACANTIE-ADRES
Verkaik, A. J.	W 4	Hugoplein 5	Utrechtsche straatweg 37, Woerden
Vermeulen, W. T.	T 2	Poortlandlaan 88f	Zantvoorterweg 65 Aerdenhout
Verre. J. L. van	C 3	v. Leeuwenhoeksingel 35	Hartenlustlaan 22, Bloemendaal.
Verschure, J. A. M.	S 5	Voorstraat 59	Keizersgracht 702, A'dam. Tel. 41754
Versluys, J.	W 2	Maerten Tromp-straat 20	Graaf Florislaan 17, Hilversum
Versteegh, F. Chr.	W oh	Oude Delft 66	Oude Delft 66
Verwer, A.	W oh	Soeterwoudsche Singel 13, Leiden	Soeterwoudsche Singel 13, Leiden
Vicq, B. N. de	W 4	v. Leenwenhoeksingel 19	Raamweg 28, Den Haag
Vis, J.	E 3	Oude Delft 222	Oelerweg 104, Hengelo (O.)
Voerman, t, Ir. W.	AL oh	Binnenwatersloot 27	„Dijk", Hattum
Vogel, D. de	T 3	Oude Delft 206	Buitenrustweg 3, Den Haag
Volkers, P. A. G.	W 5	Noordeinde 45	Nobelstraat 20, Utrecht, T. 11163
Voorhoeve, G. H.	B 5	Raadhuisplein 15	Karel van der Heidenlaan, Baarn
Vooys, I. P. de	W 3	v. Leeuwenhoeksingel 37	Verhulststraat 53, d.Haag, Tel. 35271
Vos, F. E.	W 4	Oranje Plantage 39	Bemuurde Weerd 7, Utrecht
Vos, P. J. C.	W 3	Verhulststraat 21, d.Haag Tel. 32059	Verhulststraat 21, d.Haag, Tel. 32059
Vos tot Nederveen Cappel, A. L. de	C 5	Oude Delft 209, Tel. 459 giro 44767	Emmalaan 11, Amersfoort, T. 553
Vos van Zalingen, w.i., Ir. P. A.		Schuytstraat 340, Den Haag	Schuytstraat 340, Den Haag
Voskuil, J.	T 1	Verh. Metmanstr. 22; Rijswijk (Z.-H.)	Verh. Metmanstr. 22. Rijswijk (Z.-H.)
Vries, G. A, de	C 3	Poortlandlaan 94	Kerkstraat 73, Rossum (G.), Tel. 1

NAAM	Studie-vak	ADRES	VACANTIE-ADRES
Vries Broekman, A. C. de	E 4	Nieuwe Plantage 57	Nieuwe Plantage 57
Vries Robbé, C. de	C 2	Oude Delft 81, Tel. 1181	Kriekenmarkt, Gorinchem, Tel. 25
Vroom, J. B.	B 2	Voorstraat 89 boven	Viottastraat 18, Amsterdam
Waal, D. de	C oh	Oranje Plantage 23	Jacob Marisstraat 4, Amsterdam
Wagenaar Hummelinck, C. H.	W 3	Voorstraat 58	Oosthavenkade 39, Vlaardingen
Wageningen, G. C. van	C 2	Choorstraat 58	Stijnbuysstraat 4b Nijmegen
Walter, J. F.	C oh	Hugo de Grootstraat 56	Hugo de Grootstraat 7, Leiden
Wateren, C. G. van der	W oh	Oude Delft 178	Oude Delft 178
Wateren, J. van der	E 4	Oude Delft 162	Oude Delft 162
Waveren, Th. J. van	E 5	ten Hovestraat 38, Den Haag	ten Hovestraat 38, Den Haag
Weduwen, J. P. der	C 4	Oude Delft 82	Beatrysstraat 26b, Rotterdam
Weerd, W. A. J. de	W 2	Dr. Blookerstraat 31, Voorburg	Dr. Blookerstraat 31, Voorburg
Wehlburg, A. F.	C oh	Hugo de Grootstraat 28	Hugo de Grootstraat 28
Weiler, J. L. W. C. von	C oh	Oude Delft 81, Tel. 1181	J. v. Oldenb.v.l. 92 d.Haag, Tel. 52600
Wessels Boer, J.	E oh	Oude Delft 158	Soeterwoudsche Singel 17, Leiden
Westenberg. H. J. W.	C 2	Oude Delft 206	Prins Mauritslaan 90, Den Haag
Westendorp, F. W. J.	W 1	Rotterdamsche weg 99	Rotterdamsche weg 99
Westermann, J. H.	M oh	Oude Delft 148	de Genestetweg 12, Bloemendaal
Westerveld, F.	E 2	Rotterdamsche weg 11	Verspronckweg 12, Haarlem

NAAM	Studie-vak	ADRES	VACANTIE-ADRES
Westerveld, H.	T 1	Rotterdamsche weg 11	Verspronckweg 12, Haarlem
Westerveld, J.	M 4	Voorstraat 107	Verspronckweg 12, Haarlem
Wettum, J. van	C oh	Riouwstraat 43, Den Haag	Riouwstraat 43, Den Haag
Weyerman Jr. A. W. E.	E oh	Jan van Nassau-straat 90, d. Haag	Jan van Nassau-straat 90, d. Haag
Wiesebron, J. A.	T 4	Rotterdamsche weg 9	Rotterdamsche weg 9
Winter, J. W. de	W 4	Spoorsingel 72	Spoorsingel 72
Wissel, P. W. van der	C 5	Koninginnelaan 30, Rijswijk (Z.-H.)	Koninginnelaan 30, Rijswijk (Z.-H.)
Witteveen, F.	W 3	Maerten Tromp-straat 12	Maerten Tromp-straat 12
Woensel Kooy, J. W. van	M 3	Binnenwatersloot 30, Tel. 18	Binnenwatersloot 30, Tel. 18
Woldringh, O. Ch.	C 3	v. Leeuwenhoek-singel 27	Oude Drift 1, Laren (N.H.)
Wolf, G. J.	T 4	v. Leeuwenhoek-singel 36	Limbrichterstr. 52, Sittard, Tel. 17
Wijck, C. Th. F. van der	EW 4	Oude Delft 68	Alexanderstraat 16, Den Haag
Wijdenes Spaans, F. C.	C 3	Voorstraat 58	Frankenslag 133, Den Haag
Wijs, G. B.	T oh	Voorstraat 107	Beeklaan 387. d.Haag, Tel. 31418
Wijt, W.	C oh	Oude Delft 1, Tel. 447	Leidsche vaart 222, Haarlem, Tel. 2985
IJssel de Schepper, J. G. H.	W oh	Parkweg 7, Den Haag	Parkweg 7, Den Haag
IJzerman, E. J.	W oh	Piet Heinstraat 32	Schouwweg 43, Wassenaar
Zaalberg, Ph. H. A.	M oh	Lubeckstraat 78, Den Haag	Lubeckstraat 78, Den Haag
Zegers, C. A. L.	T oh	Jacob Gerritstr. 26	v. Broekhuysenstr. 2, Nijmegen

NAAM	Studie-vak	ADRES	VACANTIE-ADRES
Zelander. M. L.	E 1	Mijnbouwstraat 16	Prins Hendriklaan 19, Amsterdam
Zermatten, J. H. L.	M oh	Waldeck Pyrmont-kade 151, d. Haag	Waldeck Pyrmont-kade 151, d. Haag
Zweers, B. H. H.	C oh	Willemsparkweg 108, Amsterdam	Willemsparkweg 108, Amsterdam

NAAMLIJST VAN OUD-LEDEN VAN HET D.S.C.

NAAM	Studie-vak	ADRES
Aken, J. S. A. J. M. van	T	Beestenmarkt 26, Delft
Belinfante, ir. A. H.	A L	Lomanstraat 10, Amsterdam
Bentz van den Berg, J. C.	E	Regentesselaan 11, Rijswijk
Berg, J. van den	M	Lelyhoff, Maasland
Berghoef, J. F.	B	Zijdstraat 223, Aalsmeer
Beydals, J.	W	's Gravendijkwal 143b, R'dam
Boerma, H. H. J.	W	Lubeckstraat 10, Den Haag
Bölger, B.	W	Laan van N.O.I. 260, Den Haag
Borselen, J. W. van	W	Larixlaan 146, Den Haag
Braam, S. van	W	Oranjelaan 71, Rijswijk
Breuning, H. A.	B	Laan van Overvest 52, Delft
Browne, J. F.	M	H. de Grootstraat 9, Den Haag
Coenen, J. G.	E	Oude Delft 30, Delft
Dekker, J.	W	Leeuwerikplein 9, Den Haag
Denekamp, P. J.	T	ten Hovestraat 26, Den Haag
Deurvorst, F. B. M.	T	Nieuwe Plantage 61, Delft
Deventer, A. M. van	T	Oude Rijn 68a, Leiden
Diermen, H. van	W	Oosterstraat 26, Delft
Dragt, A.	C	Riouwstraat 63, Dordrecht
Dubois, E. C. J.	W	Nieuwelaan 36, Delft
Duyvenboode Varkevisser, H. van	E	Obrechtstraat 488, Den Haag
Dijkgraaf, J. M.	W	Heyplaatstraat 1, Rotterdam
Elenbaas, P. M.	C	B. Ballotstraat 1, Den Haag
Engelberts, W. M. H.	C	Geestbrugweg 73, Rijswijk
Floris, ir. J.	A L	Gen. van Geenplein 2, Rijswijk
Frank, ir. F.	W	Stationssingel 7c, Rotterdam
Frets, C.	C	Koornmarkt 60, Delft
Froger, J. H.	B	Oude Delft 37a, Delft
Gentil, A. J.	T.	Hanenburglaan 234, Den Haag
Gerth, J. A.	W	Markt 48b, Delft
Geuns, L. van	C	v. Weede v. Dijkveldstr. 41, d. H.

NAAM	Studie-vak	ADRES
Graaf, H. K. de	E	Nieuwe Plantage 65, Delft
Haverkorn v. Rijsewijk, C. T.	E	Palamedesstraat 39, Delft
Hazelhoff, E.	C	Noordeinde 39, Delft
Hiensch, J. N.	W	Wilhelminalaan 12, Rijswijk
Hissink, J. J.	C	de Genestetstraat 8, Delft
Hofman, G. H. B.	C	Kl. Coolstraat 19b, Rotterdam
Hoolsema, P. T.	C	Oranje Plantage 25, Delft
Horst, F. E. van der	T	Sportlaan 19, Den Haag
Ittmann, G. P.	E	Heemskerckstraat 2a, Den Haag
Kammer, H.	B	Alexanderlaan 13, Rijswijk
Kok, T.	B	Voorschoterlaan 3a, Rotterdam
Kruisheer, A.	W	Beeklaan 422, Den Haag
Küchlin, A. T.	T	v. Boetzelaerlaan 62, Den Haag
Lange, G. C.	B	v. Galenstraat 7, Den Haag
Leeuwenberg, G. M.	B	Choorstraat 49, Delft
Lidth de Jeude, B. R. van	B	Brink 6, Baarn
Linde, J. A. van der	T	Julianastraat 34, Rijswijk
Lingmont, J. J. F. W.	W	Corn. Trompstraat 4, Delft
Lotichius, J.	T	Voorstraat 95, Delft
Luijmes, G. K.	E	Schuytstraat 163, Den Haag
Lijering, J. K.	E	v. d. Spiegelstraat 15, Delft
Maas Geesteranus, P.	C	Phoenixstraat 56, Delft
Mans, D. B.	W	Poortlandlaan 13, Delft
Mauser, ir. H. W.	A L	Julianalaan 20, Delft
Metz, C. J. J.	C	Tweemolentjeskade 16, Delft
Meulemans, L.	T	Jasmijnstraat 91, Den Haag
Meijer, ir. A. W. A.	E	Kanaalstraat 5, Delft
Meijer, D. L.	E	Sonoystraat 3. Den Haag
Meijer, O.	T	Oude Delft 172, Delft
Moquette, F. H. H.	B	2e Schuytstraat 61, Den Haag
Morel, T.	T	Beukplein 33, Den Haag
Mijnlieff, ir. J. A. C.	W	Oude Delft 142, Delft
Nicolas, E. A. J. H.	T	Oude Delft 1, Delft
Noomen, L. J.	W	Doornstraat 132, Den Haag

NAAM	Studie-vak	ADRES
Nijweide, G. J.	C	Stephensonstraat 23, Den Haag
Oven, K. G. W. van	W	Korte Geer 7, Delft
Papelard, J. C.	E	Jordensstraat 33, Haarlem
Phoa, Liong Tjiauw	E	L. de Colignystraat 128, d. Haag
Polis, J. P. W.	C	Prins Mauritslaan 43, Den Haag
Praagh, B. van	W	Stadhoudersplein 140, Den Haag
Rappard, ir. O. E. van	A L	Thomsonlaan 3, Den Haag
Regout, F. A. E.	W	v. Leeuwenhoeksingel 14, Delft
Roest van Limburg, ir. A. E.	A L	Voorstraat 95a, Delft.
Rooseboom, ir. A.	A L	Prinsevinckenpark 23, Den Haag
Rijn, L. C. J. van	W	Fr. Hendriklaan 183, Den Haag
Scheltema de Heere, R. F.	S	van Leeuwenhoeksingel 34, Delft
Scheijgrond, A.	W	Tweemolentjeskade 16, Delft
Schoorel, C. W.	E	L. v. Meerdervoort 201, d. Haag
Schouten, A. H. J.	W	Bekslaan 36, Vogelenzang
Schuurman, J. A. G.	C	Tweemolentjeskade 16, Delft
Smit, J. G.	T	Oostplantsoen 16, Delft
Söhsten, A. A. von	E	Sweelinckplein 27, Den Haag
Spruijt, A. F.	C	Stadhoudersplein 60, Den Haag
Steenbergen, L.	W	Geerweg 3, Delft
Stevens, O.	C	2e Schuijtstraat 84, Den Haag
Stoffels, J. C.	C	Oranje Plantage 43, Delft
Stork, K. E.	E	Hugo de Grootstraat 20, Delft
Tan Sin Houw	T	L. de Colignystraat 128. d. Haag
Traa, C. van	B	Kon. Wilhelminal. 222, Voorburg
Tromp, J.	T	Zeestraat 44, Den Haag
Trouerbach. M. W.	E	Voorstraat 9b, Delft
Verheggen, G. J. M. J.	C	Goudschestraat 64b, Rotterdam
Versteeg, G.	B	Hooikade 23, Delft
Visser, G. H.	T	Duinstraat 53, Scheveningen
Vogelsang, G. M. D.	T	Cornelis Trompstraat 17[1], Delft
Voogd, F.	W	Schenkstraat 250, Den Haag
Wackwitz, Ir. E. F.	A L	Choorstraat 49, Delft

NAAM	Studie-vak	ADRES
Weber, H. K.	C	Stadhouderslaan 98, Den Haag
Weduwen, ir. A. J. der	A L	Stationsstraat 90, Zaandam
Westenenk, W. F.	W	Daendelsstraat 70, Den Haag
Wildschut, J.	W	Fred. Hendrikstraat 89, Delft
Wöhrmann, P. W.	E	Populierstraat 62, Den Haag
Zee, ir. J. G. van der	A L	Haagweg 146, Rijswijk

NAAMLIJST DER DAMES-INGESCHREVENEN

NAAM	Studie-vak	ADRES
Alexandrowicz, S. G.	T	Schiedamscheweg 292b. R'dam
Asselbergs, W. M. A.	T	Danckertsstraat 67, Den Haag
Beresteyn, P. V. van	E L	Van Stolkweg 31, Den Haag
Blackstone, N.	T	Stephensonstraat 31, Den Haag
Boer, B. M. R. de	T	Delfgauwscheweg 135, Delft
Boerée, C. H. M.	B	de Kempenaerstr. 54, Oegstgeest
Böeseken, ir. L. W. E.	A L	Phoenixstraat 27, Delft
Brandsma, A. R.	T	Heemskerkstraat 17, Delft
Broek d'Obrenan, W. van den	B	Leeuwendaallaan 117, Rijswijk
Cohen, R.	T	v. Limb. Styrumstr. 157, d. Haag
Corbeau, L.	T	's Gravendijkwal 101, Rotterdam
Deinse, E. van	A L	Frankenslag 404, Den Haag
Dekker, N. M.	A L	Julianastraat 16, Rijswijk
Dooren, G. A. van	E	K. de Stouteplein 3b, Rotterdam
Douw, A. M.	T	Regentesselaan 274, Den Haag
Dulfer, G.	T	Nieuwe Haven 73, Schiedam
Eelde, A. M. R. van	E L	Konijnenlaan 8b, Wassenaar
Everdingen-Ferguson, J. E. van	B	St. Jozefstraat 14, Breda
Freyss, G. J.	T	Van Imhoffplein 1, Den Haag
Gemerden, C. S. van	T	Middellandplein 13a, Rotterdam
Graaf, ir. T. P. van der	A L	Jeruzalemstraat 14, Rotterdam
Hardenberg, J. B. M. van	T	Rotterdamscheweg 224c, Delft
Hardenberg, P. J. van	T	Rotterdamscheweg 224c. Delft
Heimel, A. A.	T	's Gravendijkwal 85, Rotterdam
Hoog, T.	T	Koornmarkt 7a, Delft
Horst, M. G. ter	T	Havenstraat 130a, Rotterdam
Horsten-Timmerman, M. H. van	E	Meezenlaan 34, Den Haag
Jansen, W. C. M.	B	Lange Haven 19, Schiedam
Kempees, J. M.	T.	Zuiderstraat 21, Delft
Kleinemulder, M. E. van de	T	Virulystraat 4b, Rotterdam
Kloet, J. van der	B	Heemskerkstraat 17, Delft
Knottenbelt, M.	T	Heemskerkstraat 17, Delft

NAAM	Studie-vak	ADRES
Kooper, M. M.	T	Van Speykstraat 92, Den Haag
Kret, J.	B	Honingerdijk 55, Rotterdam
Landeweer, E.	T	Oostsingel 85, Delft
Lohnis, M. P.	A L	Rusthoekstraat 12, Scheveningen
Luchsinger, A. C.	B	Jac. Gillesstraat 33, Den Haag
Moer, D. R. E. van der	E	Maerten Trompstraat 2, Delft
Mulder, J. H.	B	Laan van Overvest 52, Delft
Mulders, C. A. M.	T	Poortlandlaan 78, Delft
Mulders, E. M. J.	T	Poortlandlaan 78, Delft
Nelemans, ir. N. E.	A L	Gr.hertoginnelaan 118, d. Haag
Noordegraaf, A. C. T.	C	Bergweg 247, Rotterdam
Oelmeijer, A.	T	Heemskerkstraat 17, Delft
Pomes, L. M.	B	St. Liduinastraat 44, Schiedam
Ramakers, J. A.	T	Piet Heinstraat 3, Delft
Rappard, P. C.	E	Malakkastraat 190, Den Haag
Reijn, A. S. van	E	1e Schuijtstraat 4, Den Haag
Rhee, A. E. van	E L	Heemraadsingel 308b, R'dam
Rhee, ir. G. van	A L	Heemraadsingel 308b, R'dam
Ronde Bresser, J. M. E. de	E	Kranenburgerweg 27, Den Haag
Roosenstein, H.	T	Ottoburgstraat 2, Rijswijk
Rossen, M. C. A. van	T	Saftlevenstraat 32, Rotterdam
Rijswijk, A. P. van	B	Corn. Speelmanstr. 43. d. Haag
Santen, W. van	C	Heemskerkstraat 17, Delft
Sauerbier, J. C. M.	T	Bergweg 229, Rotterdam
Schoutens, W.	T	Slicherstraat 31a, Den Haag
Schúúrman Volker, R. W.	T	Haagweg 169, Rijswijk
Senus, G. van	E	Avenue Concordia 98, R'dam
Sloep, ir. A. C.	A L	Jaagpad 151, Delft
Snellen, J.	B	Oude Delft 223, Delft
Stadt, N. van de	E	Heemskerkstraat 17, Delft
Valckenier Kips, J. E.	B	v. Leeuwenhoeksingel 23, Delft
Velde, A. A. S. van de	T	Jagerslaan 3, Wassenaar
Verbeek, C. A.	T	W. de Zwijgerlaan 56, d. Haag
Visser, P. A.	T	Hofzichtlaan 8, Den Haag
Vliet, K. P. van	T	de Genestetstraat 22, Delft
Weg, C. A. van de	T	Rotterdamscheweg 68, Delft

NAAMLIJST VAN NIET-LEDEN VAN HET D.S.C.

NAAM	Studie-vak	ADRES
Aalst, A. van	C	Ant. Duyckstraat 111, Den Haag
Aartsen, J. J. van	W	Ieplaan 77, Rijswijk
Abeelen, M. J. van den	E	Madurastraat 8, Den Haag
Achterbergh, W. van	M	J. P. Coenstraat 34, Den Haag
Adam, A.	E	Adriaan Pauwstr. 32, Den Haag
Ader, J. B.	W	Saftlevenstraat 29a, Rotterdam
Adler, A. A.	T	Raamweg 21, Den Haag
Advokaat, A. P. T.	T	Huiterstraat 2a, Delft
Albricht, W.	E	Utr. Jaagpad 16a, Leiden
Alexander, J. W.	E	v. Speijkstraat 193, Den Haag
Allart, J. A.	C	Goudenregenstraat 140, d. Haag
Ambagtsheer, W.	W	Weteringschans 71, A'dam
Angenot, L. H. J.	C	v. Blankenburgstraat 50, d. Haag
Appak, A.	W	Galileistraat 24, Den Haag
Arends, D. H.	C	Adriaan Pauwstr. 51, Den Haag
Arends, P. C.	E	W. de Zwijgerlaan 31, d. Haag
Baak, J. A.	T	Rijnsburgerweg 6e, Leiden
Baal, J. J. M. van	W	Oranjeplantage 55, Delft
Baars, H.	B	Jericholaan 39b, Rotterdam
Baart, J.	W	Laan van Overvest 66, Delft
Baels, A. A.	C	Teilingerstraat 43b, Rotterdam
Baggen, J. L.	E	v. Leeuwenhoeksingel 28, Delft
Baker, F. O. W.	E	Cornelis Trompstraat 17[1], Delft
Bakker, J.	E	Zwaardecroonstraat 42b, R'dam
Bakker, L. A.	E	Voorstraat 84, Katwijk aan Zee
Bakker, W. A. den	E L	Brab. Turfmarkt 82, Delft
Bakkeren, F. C. A.	C	Leeuwendaallaan 54, Rijswijk
Baljet, A. P.	E	Hugoplein 11, Delft
Baren, J. L. M. van	C	Wijnhaven 12, Delft
Baren, E. A. G. M. van	W	Wijnhaven 12, Delft
Beckering, J. H.	W	Koninginnelaan 4, Rijswijk
Beckering Vinckers, J. A.	C	Nieuwe Plantage 90, Delft
Beek, A. E.	W	Hertog Govertkade 6, Delft
Beernink, J. F. A.	W	Kon. Wilhelminal. 297, Voorb.
Beindorff, H. W. F.	C	Daguerrestraat 124, Den Haag
Bekink, J.	E	Mathenesserdijk 449a, R'dam
Bekkering, G. E.	C	Hugo de Grootstraat 83, Delft

NAAM	Studie-vak	ADRES
Bellinga, J.	W	Pijnacker
Belt, H. M. C. P. van den	E	W. de Zwijgerstraat 11, Delft
Bemmel, P. M. van	W	v. Slingelandtstr. 22, Den Haag
Bendien, ir. W. M.	A L	Nic. Maesstraat 99, Amsterdam
Bennik, A. W. F.	C	Mijnbouwstraat 4, Delft
Berendes, J. A.	W	v. Slingelandtstraat 4, Den Haag
Berends, B. A.	E	v. Slingelandtstr. 52b, Den Haag
Berg, A. van den	E	Katwijk a/d Rijn
Berg, J. van den	T	Jacob Mosselstraat 5, Den Haag
Berg, J. L. van den	E	Pr. Hendrikstr. 95, Vlaardingen
Bergh, A. D. J. de	E	Ieplaan 139, Den Haag
Berne, J. H. van	W	Van Dijckstraat 134, Den Haag
Beugen, J. van	E	Krayenhoffstraat 9, Den Haag
Beukers, M. C. F.	T	Carpentierstraat 166, Den Haag
Beun, M. A. L.	E	Prins Mauritsstraat 46, Delft
Beverdam, H. J.	T	Dordtschestraatweg 647, R'dam
Beijerinck, ir. F.	C	Eschdoornstraat 46, Den Haag
Beynes, J. J. F.	W	Rotterdamscheweg 224a, Delft
Bezemer, T. J.	E	Piet Heinstraat 4, Delft
Bezuijen, C. A.	C	Gasthuislaan 34a, Delft
Bilt, W. J. van der	E	Bloys v. Treslongstr. 20, d. Haag
Bink, A. J. J.	E	Laan van Overvest, 50, Delft
Blaauw, ir. A. F. H.	A L	Havenstraat 17, Delft
Blackstone, J.	W	Stephensonstraat 31, Den Haag
Bleichrodt, F.	C	Oranjelaan 56, Rijswijk
Bles, A. J. F. M.	W	Paulinastraat 43, Den Haag
Blewanus, W. G. M.	C	v. Oldenb.straat 120a, R'dam
Blok, B. A.	W	Tweemolentjeskade 16, Delft
Blok, H. H.	C	P. Potterstraat 439, Den Haag
Blok, J. J.	M	2e Schuytstraat 127, Den Haag
Blokhuis, G. L.	M	v. d. Eyndestr. 10, Den Haag
Blokpoel, M. K.	E	Boschweg, Oostvoorne
Blom, A.	W	Plantageweg 40, Rotterdam
Blommestein, O. van	T	Frankenslag 187, Den Haag
Blomsma, O. B.	C	Oostsingel 51, Delft
Blooker, C. G.	W	A. van Buerenstraat 43, d. Haag
Bodegom, ir. D. A.	A L	Soetendaalscheweg 88a, R'dam
Boer, G. C. D. de	W	Suezkade 121, Den Haag
Boer, H. C. de	W	Avenue Concordia 71b, R'dam
Boer, J. de	T	Voltastraat 22, Den Haag

NAAM	Studie-vak	ADRES
Boer, R. W. de	C	Choorstraat 39, Delft
Boer, W. de	E	Julianalaan 2, Delft
Boer, W. A. J. de	C	Sweelinckplein 56, Den Haag
Boerendans, W. L.	W	Hugo de Grootstraat 150, Delft
Boers, H. M.	W	Stephensonstraat 36, Den Haag
Boers, P. L. J.	C	1e Pijnackerstraat 135, R'dam
Böeseken, A. M.	M	Lange Geer 24, Delft
Boesterd, J. den	E	W. de Zwijgerstraat 13. Delft
Bogaard, A.	W	Nieuwelaan 48, Delft
Bogaers, A. L. J.	M	Haagweg 181, Rijswijk
Bokma, F. T.	W	Oude Delft 226, Delft
Bollen, C. C. J.	C	Oude Delft 21, Delft
Bong Khoen San.	E	Weverslaan 15, Voorburg
Bong Soe Hian.	M	W. de Witstraat 9, Den Haag
Bongaerts, E. F. E.	C	Oude Delft 15, Delft
Bonhof, D. A.	W	Nieuwe Binnenweg 23, R'dam
Boomer, G. B.	E	Lindelaan 7, Driebergen
Bos, J. H.	T	Callenburgstr. 20, Vlaardingen
Bos, J. W. van den	IJ	M. Trompstraat 19, Delft
Bosch, B. ten	E	Noordweg A 30/4, Pijnacker
Bosma, G.	B	Magnoliastraat 7, Den Haag
Bosman, A. C. W.	T	Oude Delft 72, Delft
Bossen, M. J.	C	Gasthuislaan 16b, Delft
Bouman, E. F.	M	Sweelinckstraat 222, Den Haag
Bouwens, A. L.	M	J. P. Coenstraat 39, Den Haag
Bouwman, E. E.	W	Heerengracht 74, Leiden
Brand, L. H. M.	B	Oranjelaan 63, Rijswijk
Brandt J. F.	W	Z, O. Binnensingel 89, Den Haag
Bravenboer, P.	E	Dijkweg 301, Naaldwijk
Breedveld, P.	B	Vermeerstraat 8, Delft
Bremer, ir. C. M.	A L	Avenue Concordia 4a, R'dam
Broek, R. C.	W	Lange Haven 18, Schiedam
Broek, A. G. van den	T	Schietbaanlaan 91b, Rotterdam
Broeke, H. J. W. ten	M	Verspronckweg 3, Haarlem
Broekhoff, H.	E	Copernicuslaan 17, Den Haag
Broekman, M. J.	W	Cornelis Trompstraat 86, Delft
Broekmeijer, C.	E	Spaarne 78, Haarlem
Broersma, H.	C	Rozengracht 26, Harlingen
Broeze, J. J.	W	Stadhouderslaan 35, Leiden
Bronckhorst, R. van	T	Anton de Haenstraat 37, Haag

NAAM	Studie-vak	ADRES
Bronsdijk, G. J. A.	A L	Aert van der Goesstr. 12, Haag
Brookhuis, J. A. S. H.	W	Vliet 38, Leiden
Bruggen, G. ter	M	Voorstraat 77, Delft
Bruin, A. de	E	Rotterdamsche weg 64, Delft
Bruin, J. J. de	W	Ampèrestraat 2, Den Haag
Bruine, M. de	E	Claudiusstraat 20, Voorburg
Bruïne, T. J. P. de	T	Zwaardecroonstr. 151, d. Haag
Bruining, R. H.	S	2e Sweelinckstr. 228, Den Haag
Bruins, A. W.	T	Hoogwerflaan 9, Den Haag
Bruins, J.	C	Vermeerstraat 3, Delft
Brusse, J. M.	W	Houtweg 9, Den Haag
Brusse. W.	E	Nieuwe Plantage 65, Delft
Bruyne, A. J. W. de	S	Bilderdijkkade 15, Amsterdam
Budde, D. A.	W	Schouwtjesplein 4, Haarlem
Buitendijk, J.	E	Groote Lindt D61, Zwijndrecht
Buren, J. van	C	Sportlaan 67, Den Haag
Burghgraef, B.	S	Voldersgracht 26, Delft
Buss, K. A. H.	M	Koninginnelaan 13, Rijswijk
Buuren, D. H. van	W	Bergschelaan 167b, Rotterdam
Buuren, J. van	W	Ben. Oostzeedijk 93, Rotterdam
Buys, J. A. F.	T	Mecklenburglaan 45, R'dam
Bijl, A. B.	T	Vermeerstraat 1, Delft
Canter Visscher, T. C. N.	E	Abeelstraat 83, Den Haag
Carpreau, H. L. G.	C	Kon. Mariestraat 9, Den Haag
Carrière, J. D.	E	Hugoplein 11, Delft
Catsman, J.	C	Rotterdamscheweg 6, Delft
Cense, A. M.	W	Hugo de Grootstraat 65, Delft
Charpentier, ir. H. J. J. G.	A L	Kanaalstraat 13, Delft
Clason, E. W. H.	C	Joh. Camphuysstr 32, Den Haag
Cohen, ir. L.	A L	Mathenesserlaan 388, R'dam
Coltof, W.	T	Kanaalstraat 33, Delft
Colijn, A. M.	E	Reeweg Oost 117, Dordrecht
Commijs, B. C.	T	Heerenstraat 62, Rijswijk
Cornelis, D.	C	Wijnhaven 8, Delft
Cornelissen, A. M.	T	Oostsingel 29, Delft
Coster, J. H. A.	T	Oostsingel 170, Delft
Cowan, F. M.	E	van Zuylen van Nijeveltstraat 93 Wassenaar
Cramer, C. N.	M	Hoogewoerd 148a, Leiden

NAAM	Studie-vak	ADRES
Cramer, D. J.	C	Schiekade 16, Rotterdam
Cramer, J. W. T. M. A.	E	Pr. Hendr.kade 132a. Rotterdam
Cremer, A.	T	v. Boetzelaerlaan 37, Den Haag
Daansen, C. P.	B	Hippolytusbuurt 17a, Delft
Dam, M. van	E	Raadhuisstr. 78, Alphen a/d Rijn
Damme, A. G. J. van	S	Corn. Trompstraat 39, Delft
Danhof, K. R.	C	Corn. Trompstraat 88, Delft
Daniëls, C. A.	T	Westenhoutstraat 21, Haarlem
Dauvillier, ir. A.	A L	Hazelaarstraat 26, Den Haag
Deenen, J. M.	M	Simonsstraat 100, Delft
Dekker, D.	E	Eiklaan 71, Rijswijk
Dekker, P.	E	Eiklaan 71, Rijswijk
Dekker, W. J.	C	Julianastraat 16, Rijswijk
Delden, L. O. van	E	Sweelinckplein 27, Den Haag
Denis, H. L. B.	C	L. v. Meerdervoort 278, d. Haag
Dessauvagie, B. L.	W	Corn. Trompstraat 73, Delft
Deutekom, J. M.	C	Koninginnelaan 57, Rijswijk
Dewald, R. H.	T	Regentesselaan 278, Den Haag
Dicke, H. A.	C	Prinsenstraat 3, Dordrecht
Dieben, A. J. P.	B	Noordeinde 29, Leiden
Diemen de Jel, N. W. van	C	Choorstraat 39, Delft
Dieren, G. van	C	Oude Delft 136, Delft
Dikötter, G. P. M.	C	Adrianastraat 86, Rotterdam
Diks, R.	E	Piet Heinstraat 70, Delft
Dingemans, E. H. P.	E	Rijnsburgerweg 4a, Leiden
Dingemans, F. C. J.	B	Laan van Overvest 50, Delft
Dinger, A. F.	C	Obrechtstraat 235, Den Haag
Dominicus, J. J. K.	E	Nassaustraat 57, Schiedam
Dominicus, K. J. J.	W	Nassaustraat 57, Schiedam
Dongen, H. van	C	Houttuinen 5a, Delft
Donkersloot, A. J.	W	Postkantoor, Maassluis
Dooremans, D.	C	Vlamingstraat 72, Delft
Doornberg, J. C.	C	Nassaukade 54, Rijswijk
Doornbos, W. H.	C	Pr. Mariannelaan 67, Voorburg
Dopheide, J. B.	W	Willemstraat 57, Delft
Dorrenboom, A. J. J.	C	v. Aerssenstr. 274, Den Haag.
Dorrepaal, C. J. G.	W	Van Speykstraat 2, Delft
Dorssen Keus, J. A. van	C	v. d. Heimstraat 54, Den Haag
Drijver, A.	W	Kleverparkweg 5, Haarlem

NAAM	Studie-vak	ADRES
Duinker, D. M.	E	Kinderhuissingel 20, Haarlem
Dungen, H. A. van den	M	Pr. Mauritsstraat 88, Delft
Duuren, H. C. A. van	E	2e Adelheidstr. 198, Den Haag
Duurentijdt, H. H.	M	Avenue Concordia 92, R'dam
Dijk, G. H. C. van	A L	2e Emmastraat 151, Den Haag
Dijk. J. H. van	E	Tuinlaan 116, Schiedam
Dijksman, P. J.	W	Nieuwe Plantage 90, Delft
Dijkstra, A.	C	Oostsingel 145, Delft
Eck, A. E. van	W	Koornmarkt 16, Delft
Ede, W. J. van	W	van Lennepweg 73a, Rotterdam
Eerden, ir. J. van der	A L	Koornmarkt 7, Delft
Eggink, A.	C	Mijnbouwstraat 8, Delft
Eggink, W. E.	W	Piet Heinstraat 17, Delft
Egmond, M. F. van	E	Ieplaan 85a, Den Haag
Elema, J. O.	T	Heemskerkstraat 18, Delft
Elias, C. H.	W	Stadhoudersplein 103, den Haag
Elias, E. G.	E	Stadhoudersplein 103, den Haag
Ellerbroek, M.	C	Boksdoornstraat 38, Den Haag
Elsen, G.	T	A. v. Buerenstr. 77, Den Haag
Embden, S. J. van	B	Brab. Turfmarkt 10, Delft
Emeis, J. A.	W	Lischplein 13, Rotterdam
Emmerie, A.	T	Maaskade 92a, Rotterdam
Enckevort, P. F. J. van	B	Markt 85, Delft.
Engberts, E.	M	Haagweg 29, Leiden
Engberts, L.	E	Haagweg 29, Leiden
Engel, H. J. J.	C	Wilhelminalaan 1, Hillegom
Engelberts, R.	T	Jordensstraat 20, Haarlem
Engelen, W. C.	C	Oude Langendijk 1b, Delft
Engels, W. F.	W	Heerengracht 60, Leiden
Enklaar, W.	T	Piet Heinstraat 44, Delft
Ent, W. A. van der	T	Sweelinckplein 27, Den Haag
Ernst, H.	W	v. Boetzelaerlaan 33, Den Haag
Esseling, G. J. W.	E	Oude Delft 93, Delft
Eijbergen, R. K. van	E	v. Boetzelaerlaan 117, Den Haag
Eijck, M. J.	W	Oude Delft 98, Delft
Eijsbergen, C. van	W	H. v. Deventerstr. 121, d. Haag
Eijssen, A.	E	Nieuwelaan 22, Delft
Ezerman, L.	A L	Hugo de Grootstr. 10, Den Haag

NAAM	Studie-vak	ADRES
Ferdinandus, F. J. B. P.	E	Oostsingel 51, Delft
Feringa, G.	M	Deimanstraat 198, Den Haag
Figée, I. S.	W	Havenstraat 53, Vlaardingen
Fischer, A.	W	J. v. Riebeekstr. 16, Den Haag
Fontaine, P. la	E	Fabritiusstraat 30, Delft
Fonteyn, J. W.	W	Fr. Hendriklaan 123, Den Haag
Frahm, ir. E. D. G.	A L	Pr. Mariannelaan 117, Voorburg
Franken, C. J. V.	C	Oostsingel 95, Delft
Froger, W. E.	W	H. de Grootstr. 23, Den Haag
Frijlink, E. M.	W	Oranjelaan 17, Rijswijk
Funnekotter, T. A. F.	C	Nieuwe Haven 109, Rotterdam
Fuykschot, J. J.	C	Oude Delft 122, Delft
Gaasterland, A. A.	S	Delfgauwscheweg 85, Delft
Gastel, M. J. M. van	E	Wenckebachstr. 48, Den Haag
Gaster, A. A. H.	T	ten Hovestraat 73, Den Haag
Geelen, G. S. A.	C	Stationsstraat, Sittard
Geenen, C. G.	B	Oosteinde 139, Delft
Geerlings B. A.	E	Hugo de Grootstraat 6, Delft
Geertsema, H.	W	Piet Heinstraat 80, Delft
Gelber, ir. E. T.	A L	Koornmarkt 1, Delft
Gelder, D. W. van	T	Sluisweg 46, Dordrecht
Geldorp, W. P. van	W	Vijzelgracht 27, Amsterdam
Gerretsen, H. V.	B	Oostsingel 16, Delft
Gerritse, A. J.	C	Maresingel 21, Leiden
Gerritzen, M.	B	J. v. Oldenbarneveldl. 34, d. Haag
Geurtsen, H. T. W.	C	Oude Delft 222, Delft
Glopper, F. T. de	E	Rochussenstraat 199a, Rotterdam
Goes, G. E.	W	Nieuwe Plantage 90, Delft
Gombault, P. J.	W	Poortlandlaan 10, Delft
Gombault, P. W.	E	de Perponcherstr. 125, Den Haag
Gonsalves, V. E.	E	Ieplaan 58, Den Haag
Goossens, J. A.	W	Oude Delft 37a, Delft
Goossens, R. F.	E	J. W. Frisostraat 44, Delft
Goote, M.	W	Binnenwatersloot 6, Delft
Goris, J. R. H.	T	Brab. Turfmarkt 24, Delft
Govers, J.	W	Archimedesstraat 15, Den Haag
Graaf, W. H. J. de	W	P. Saenredamstraat 8, Utrecht
Graaf, W. van der	B	Jerusalemstraat 14, Rotterdam
Griend, H. J. van der	C	Gasthuislaan 19, Delft

NAAM	Studie-vak	ADRES
Groot, P. H. de	S	Adelheidstraat 85, Den Haag
Grooten, C. H.	B	Prinsengracht 963, Amsterdam
Guyaux, A. P. A.	W	Havenstraat 7a, Delft
Gijzen, J. G. F.	C	de Riemerstraat 28, Den Haag
Gijzen, ir. W.	B	Buys Ballotstraat 61, Den Haag
Haalebos, M. G. A.	E	Oude Delft 135, Delft
Haan, R. E. de	W	Poortlandlaan 19, Delft
Haan, J. J. W. den	W E	Poortlandlaan 13, Delft
Haeften, ir. F. C. van	A L	Koninginnelaan 15, Rijswijk
Hafkenscheid, E. P. M.	W	Coenderstraat 37, Delft
Hagen, J. ten	M	Voorstraat 77, Delft
Halffman, W. J. J.	W	Lange Haven 134, Schiedam
Hamer, H. C. H.	E	Oostduinlaan 50, Den Haag
Hamers, L. A. L.	C	Nieuwelaan 22, Delft
Hanewinckel, C. L.	E	Essenburgsingel 6a, Rotterdam
Hardenberg, B. J. van	E	Rotterdamscheweg 224c, Delft
Harmsen, L.	T	Groothertoginnelaan 213, Haag
Hart, H. 't	W	Jan v. Nassaustr. 59, Den Haag
Harteveld, D.	E	Wassenaarschestr. 1f, Scheven.
Hartigh, F. J. den	C	Z. Buitensingel 40, Den Haag
Hartland, C. G.	E	Hertog Govertkade 6, Delft
Hazelzet, P. L.	W	Saftlevenstraat 16b, Rotterdam
Hazelzet, P. M. M.	E	Schietbaanlaan 56a, Rotterdam
Heek, J. van	M	Oegstgeesterlaan 23, Leiden
Heer, A. de	C	Nieuwe Plantage 122, Delft
Heerema, P. S.	C	Azaleastraat 31, Den Haag
Heeringa, A.	C	Oostplantsoen 1a, Delft
Heffen, H. M. van	C	Pompstationsweg 175, Den Haag
Heiden, G. W. P van der	C	Westlaan 153, Pijnacker
Heimbach, J. H.	E	Oostsingel 23, Delft
Hekkema, P. H.	B	Statenlaan 53, Den Haag
Hellemond, P. E. A. van	W	Rijswijkscheweg 179, Den Haag
Henneman, L. A. J.	B	Velserstraat 35, Haarlem
Hennequin, F.	M	Vivienstraat 55, Den Haag
Herder, D. H. de	C	Oostsingel 89, Delft
Hermans, A. M. H.	M	Oude Delft 237, Delft
Herripon, J. J. M. d'	C	Nieuwelaan 22, Delft
Hert, J. B.	C	Piet Heinstraat 68, Delft
Hertog, H. C. den	E	Oudshoornschew.54b,Alph.a/R.

NAAM	Studie-vak	ADRES
Hertog, J. den	C	Heerenweg 5, Alphen a/d Rijn
Herwaarden, I van	E	Rochussenstraat 219a, R'dam
Heslenfeld, ir. W. J. M.	A L	Kruisweg 70, Haarlem
Hesseling, C. H. M.	B	Poortlandlaan 94, Delft
Hessels, J. H. E.	T	Valkenboschlaan 56a, d. Haag
Hessels, W. J.	T	Rotterdamscheweg 6, Delft
Heuvel, A. J. van den	E L	Oostsingel 127, Delft
Heuvel, N. A. van den	C	Taxisstraat 7, Rotterdam
Heyligers, F. H. D.	C	v. Lumeystraat 62-64, Den Haag
Heijst, J. B. A. van	C	Bezuidenhout 115, Den Haag
Hilwig, W. J.	M	Ieplaan 23, Den Haag
Hoek, C.	W	de Genestetstraat 8, Delft
Hoek, C. D.	E	Zoutmanstraat 94, Den Haag
Hoen, C.	W	Lipkensstraat 22, Delft
Hoeven, A. J. van der	E	Goote B 15, Nieuwehoorn
Hoeven, J. van der	W	's-Gravensandelaan 105, d. Haag
Hofkes, J. C. P.	C	Prinsevinckenpark 12, d. Haag
Hofman, G. J.	W	Nesserdijk 404, Rotterdam
Hofstee, A. C.	W	Fr. Valentijnstraat 28, d. Haag
Hogenkamp, H. T. A.	C	Brab. Turfmarkt 63a, Delft
Hogervorst, J. F.	C	Bezuidenhout 469, Den Haag
Hollander, W. M. den	S	Am. van Solmsstr. 105, d. Haag
Holscher, R. J.	W	Delfgauwscheweg 199, Delft
Hoogendorp, R.	C	Schietbaanlaan 48b, Rotterdam
Hoogenraad, J.	E	Gevers Deynootw. 4, Scheven.
Hoogerheide, J. C.	T	Binnenwatersloot 29, Delft
Hoogeveen, C. B. M. A.	W	Plaats 15, Den Haag
Hoogh, C. de	B	W. de Zwijgerstraat 10, Delft
Hoogland, J. G.	T	Breestraat 2, Delft
Hoogland, J. J.	T	de Carpentierstr. 144, Den Haag
Hootegem, L. T. C. J. M. van	T	Oude Delft 186, Delft
Horowitz, A.	W	Kanaalstraat 39, Delft
Horssen, A. C. van	B	Doelenstraat 18, Rijswijk
Houten, C. G. van	M	Wilhelminapark 8, Haarlem
Houten, L. van	M	Wilhelminapark 8, Haarlem
Houtman, J. G.	E	Lange Hilleweg 158c, R'dam
Hubenet, J.	W	Rijswijkscheplein 31, Den Haag
Hubregtse, J. K.	W	Wilhelminalaan 12, Rijswijk
Huge, A. C. J.	C	Rijn- en Schiekade 11, Leiden
Huisman, R. J.	C	Rotterdamscheweg 268, Delft

NAAM	Studie-vak	ADRES
Hulst, J. van	C	Poortlandlaan 13, Delft
Hulst, L. J. N. van der	T	Meester Joostenlaan 1, Haarlem
Hupkes, J. H.	E	Koninginnelaan 29, Rijswijk
Huussen, J. C.	W	Frederikslaan 28, Rijswijk
Huynink, R. D.	W	Binnenwatersloot 26, Delft
In 't Veld, C.	C	Goudenregenstr. 169, Den Haag
Jacobi, A. M.	W	Witte Rozenstraat 52a, Leiden
Jacobs, W. L.	C	Oostsingel 109, Delft
Jäger, J.	C	Frankenslag 117, Den Haag
Jager, W. G. R. de	W	v. Leeuwenhoeksingel 22, Delft
Jamin, H. P. C.	E	Bergweg 99, Rotterdam
Jamin, J. C.	T	Goudschesingel 233a, Rotterdam
Jannes, J. L.	W	Houtrustlaan 34, Den Haag
Jansen, J.	E	Delfgauwscheweg 109, Delft
Jansen, P. P.	C	Oostsingel 25, Delft
Janssen, A. S.	E	Voorstraat 11, Delft
Janssen, F. H. J.	C	Thomsonlaan 187, Den Haag
Janssen, F. W. J. T. M.	W	Oranjelaan 38, Rijswijk
Janssen, F. W. P.	E	Nassaukade 16, Rijswijk
Janssen, G. E. M.	E	Houtrustweg 26, Den Haag
Janssen, H. C.	T	Westvest 39, Schiedam
Jaspers, N. E. B.	B	v. Houtenstraat 4, Delft
Jedeloo, W. A.	E	Cornelis Trompstraat 5, Delft
Jong, A. de	W	Rotterdamscheweg 9, Delft
Jong, C. de	C	Fabritiusstraat 4, Delft
Jong, C. J. de	C	Jericholaan 90b, Rotterdam
Jong, J. R. de	W	Tweemolentjeskade 16, Delft
Jonge, D. J. de	S	v. Swietenstraat 92, Den Haag
Jonkers, C. W.	W	Westvest 27, Schiedam
Jonkers, J. W.	E	Tamarindestraat 37, Den Haag
Joostensz v.IJsseldijk, J.R.P.J.	W	Lubeckstraat 47, Den Haag
Jordans, J. F. W.	E	2e Schuytstraat 262, Den Haag
Joustra, G. M.	C	Schelpenkade 39, Leiden
Kallenbach, P. W. J.	C	Oosteinde 215, Delft
Kamper, D. A. W. de	W	Keizerstraat 9, Haarlem
Kampman, C. E.	W	Julianalaan 18, Delft
Kampschuur, G. R.	C	Wasstraat 2b, Leiden

NAAM	Studie-vak	ADRES
Karreman, H. G. H.	W	Delfgauwscheweg 169, Delft
Karreman, T. P. W.	T	Delfgauwscheweg 169, Delft
Kaupa, E.	E	Wilhelminalaan 16, Rijswijk
Keck, A.	M	Lange Geer 24, Delft
Keller, H.	E	Delfgauwscheweg E 92f, Delft
Kempen, W. P. A. J.	E	Brouwersgracht 33, Den Haag
Kempers, C.	W	Hugo de Grootstraat 112, Delft
Kennedy, W. L.	E	A. van Buerenstraat 2, d. Haag
Kepper, H.	W	Schuytstraat 225, Den Haag
Keppler, F. W.	C	Piet Heinstraat 41, Delft
Kerkhof, W. P.	S	Schoonebergerweg 88b, R'dam
Kerkmeijer, J. M.	E	Trekvlietplein 3, Den Haag
Kets, J.	W	Oude Delft 184, Delft
Keijzer, P.	E	Fr. Hendrikstraat 89, Den Haag
Kiek. ir. M.	W	Hofwijckstraat 52, Den Haag
Kirchmann, G.	W	Koninginneweg 18, Wassenaar
Kisjes, J.	C	Loosduinschekade 143, d. Haag
Klaarenbeek, J.	B	Rotterdamscheweg 6, Delft
Klein, J. L.	C	Piet Heinstraat 53, Delft
Kleinkramer, R. S.	T	Ammersoystraat 10, Rotterdam
Kleinsmiede, J.	M	Willem de Zwijgerstr. 10. Delft
Klerk, C. de	E	Garenkokerskade 11, Haarlem
Klinkert, J. C.	M	Snelliusstraat 24, Den Haag
Kloppert, F. A.	C	Piet Heinstraat 17, Delft
Kluiters, C. H.	C	Vlamingstraat 107, Delft
Klunne, P. S.	T	Aelbrechtskade 69, Rotterdam
Knaap, J. M.	E	Oostplantsoen 1a, Delft
Knol, H.	C	Piet Heinstraat 47, Delft
Knoop, W. J.	E	Adelheidstraat 97, Den Haag
Knoppers, J. C.	W	Oostsingel 51, Delft
Koeberg, J. P.	W	Delftweg 62, Delft
Kok, P. W. M.	W	Poortlandlaan 88c, Delft
Kolk, H. van der	W	L. v. Meerdervoort 532, d.Haag
Koning, C.	C	Noordeinde 7a, Rotterdam
Koning, H. D.	C	Singel 210, Schiedam
Koning, J. G.	S	Kanaalweg 23, Delft
Kool, L. W. M.	W	Oostmaaslaan 92c, Rotterdam
Koops, C. G.	E	Emmastraat 11, Den Haag
Koops, J. R. A.	B	Oude Delft 187, Delft
Kooten, C. van	M	Laan van N.O.I. 19, Den Haag

NAAM	Studie-vak	ADRES
Kooij, H. J.	W	Kon. Wilhelminal. 422, Voorb.
Kooij, J. M. J.	E	Voorschoterlaan 109, R'dam
Korving, A.	E	v. Boetzelaerlaan 93, Den Haag
Koster, C.	W	C 238, Nieuweroord
Koster, M.	E	Hugoplein 11, Delft
Kotter, F. H.	C	Oude Delft 98, Delft
Koudijs, ir. R.	E	Meeuwenlaan 37II, Amsterdam
Kouwenhoven, J. H.	E	Choorstraat 36, Delft
Kraats, W. F. van der	C	L. v. Meerderv. 442, Den Haag
Kramer, A. J.	C	Weimarstraat 72, Den Haag
Kramer, S.	E	L. v. Meerderv. 407, Den Haag
Kramer, T.	W	v. Meerdervoortstr. 1, Den Haag
Kranendonk, A.	C	Nieuwe Plantage 90, Delft
Kreber, A. A.	W	Binnensingel 62, Vlaardingen
Krook van Harpen, J. J. L.	T	Hollanderstraat 68, Den Haag
Kruys, J. J.	E	v. Beuningenstr. 71, Den Haag
Krijgsman, J. G.	W	Kepplerstraat 172, Den Haag
Krijthe, E.	W	Loosduinscheweg 815, d. Haag
Kuiper, J. A.	B	Tullinghstraat 4, Den Haag
Kuiper, N. J.	M	Phoenixstraat 13, Delft
Kuyken, C. J.	W	Kolk 32, Delft
Kuijp, A. H.	C	Daguerresstraat 40, Den Haag
Kuypers. L.	E	Bentinckstraat 29, Den Haag
Kwak, J. J.	W	Adr. Mildersstraat 80b, R'dam
Kwantes, ir. G. A. F.	A L	Hugo de Grootstraat 30, Delft
Laan, J. T. M. van der	B	Hooglandschekerkgr. 23, Leiden
Laan, W. van der	S	Poortlandlaan 12 I, Delft
Laméris, H.	W	Rotterdamscheweg 2, Delft
Lammeren, T. J. W. van	W E	L. v. Heldenburg 27, Voorburg
Lammeren, W. P. A. van	W S	L. v. Heldenburg 27, Voorburg
Landré, J.	W	Oude Delft 227, Delft
Lange, M. J. M.	T	J. van Oldenb.laan 40, Den Haag
Lange Dzn., H. de	E	Henegouwerlaan 26c, R'dam
Lankhorst, J. J.	W	Buitenwatersloot 9, Delft
Lantermans, F. J. W.	B	de Vliegerstraat 54, Rotterdam
Lantzius, A. F.	C	Vlamingstraat 72, Delft
Laumans, Q. B. H. M.	W	Voorstraat 23, Delft
Laurentius, D. T.	C	Veurschestraatweg 10f, Veur
Lebbink, K. A.	W	Piet Heinstraat 62, Delft

NAAM	Studie-vak	ADRES
Lecluse, J. W. A.	E	W. de Zwijgerlaan 31, d. Haag
Lee, ir. G. van der	A L	Koudekerk aan de Rijn.
Leerdam, P. van	C	Mathenesserdijk 52b, Rotterdam
Leeuw, K. L. A. van der	T	Beukelsweg 70b, Rotterdam
Leeuwen, A. van	B	Newtonplein 5. Den Haag
Leeuwen, A. F. van	E	Hippolytusbuurt 39, Delft
Leeuwen, N. J. van	C	Prins Mauritsstraat 22, Delft
Leeuwen, R. van	E	v. Leeuwenhoeksingel 4, Delft
Legger, ir. R. J.	A L	v. Leeuwenhoeksingel 18, Delft
Leistra, J. L.	E	Walenburgstraat 4, Rotterdam
Lels, H.	E	L. v. Meerdervoort 606, d. Haag
Lely, J. van der	M	A 239, Maasland
Lieneman, J. L.	T	v. Leeuwenhoeksingel 16, Delft
Limborch van der Meersch, W. F. van	E	Sweelinckstraat 148, Den Haag
Lincklaen Arriëns, V. L. A.	E	Buys Ballotstraat 69, Den Haag
Linde, G. F.	IJ	Hippolytusbuurt 33, Delft
Linden, D. van der	T	Dubbeld.weg 579, Dubbeldam
Linden, J. J. C. van der	E	Simonsstraat 88, Delft
Lindern, C. G. A. von	E	Hoevestraat 9a, Rotterdam
Liong Soei Sie	E	Am. v. Solmsstr. 105, Den Haag
Lips, G. A. G.	W	Zuiderstraat 216, Delft
Lissa, F. van	B	W.Pyrmontkade 119, Den Haag
Lith, F. J. van	E	Papegracht 20, Leiden
Loeff, L. W. J. M.	C	Dedelstraat 8, Den Haag
Loo, F. van	E	Regentesselaan 67, Rijswijk
Loo, P. van	B	Jaagpad 111a, Rijswijk
Loomans, J. P. C.	E W	Oude Delft 18, Delft
Loot, W. H.	T	Koornmarkt 52, Delft
Lootsma, A. E. R.	C	Simonsstraat 94, Delft
Looy, F. C. van	E	Terwestenstraat 214, Den Haag
Los, C. B.	E	Oostsingel 29, Delft
Loven, R. A. D.	W	v. Lumeystraat 49, Den Haag
Lugt, D. J. H. de	M	de Carpentierstraat 113, d. Haag
Lugt, A. P. W. van der	W	Koornmarkt 66a, Delft
Luyke Roskott, R. J.	W	v. Kinsbergenstraat 124, d. Haag
Madlener, A. J.	T	Wilhelminastraat 52, Den Haag
Mallée, K. F.	E	Willem de Zwijgerlaan 64, Haag
Masdorp, E. M. V.	B	Kerklaan 206, Rijswijk

NAAM	Studie-vak	ADRES
Maters, C.	T	Vondellaan 19, Beverwijk
Mattern, F. F.	W	v. Leeuwenhoeksingel 37, Delft
Max, N.	T	J. Blankenstraat 81, Den Haag
Mayer, ir. A. W. J.	A L	Oostzeedijk 10, Rotterdam
Maijs, F. C.	C	Jacob Gerritstraat 24, Delft
Mechelen, A. C. J. van	E	Choorstraat 33, Delft
Meeder, C. G.	C	Bergsingel 102, Rotterdam
Meer, A. P. van der	E	Rotterdamscheweg 224, Delft
Meer, Z. IJ. van der	C	Coenderstraat 35, Delft
Meerburg, W. H.	C	Vredehofweg 55, Rotterdam
Meerdink, P. T.	S	Heerensingel 32, Leiden
Meertens, L. F. K.	E	Hippolytusbuurt 12-14, Delft
Meines, H. van	W	Haagweg 10, Rijswijk
Menko, B. J.	E	Corn. Trompstraat 11, Delft
Mension, C. J.	W	Poortlandlaan 11, Delft
Mension, J.	W	Poortlandlaan 11, Delft
Mesritz, L.	W	Falckstraat 9, Den Haag
Meulen, J. F. W. van der	E	Kon. Wilhelminal. 38, Voorb,
Meurs, ir. W. A. van	A L	Korte Singelstraat 12, Schiedam
Meijer, H.	W	Kanaalstraat 39, Delft
Meijer, H.	W	Pastorie Dubbeldam
Meijer, K. F.	B	Suezkade 134, Den Haag
Meijers, C. J.	S	Delfgauwscheweg 165, Delft
Michielsen, C. A.	W	Plaats 27, Den Haag
Milo, G. J.	T	Irisstraat 114, Den Haag
Minningh, L. D.	M	Alexanderstraat 8, Haarlem
Misset, H.	W	L. Vlamingstraat 15, Haarlem
Moed, H. K. W.	W E	Binnenwatersloot 24b, Delft
Moerkerk, G. H. J. M.	S	Julianastraat 22, Rijswijk
Mohrmann, J. J. M.	C	Mathenesserlaan 255, R'dam
Molenaar, D. P.	T	Corn. Trompstraat 9, Delft
Mom, A. A.	W	v. Leeuwenhoeksingel 17, Delft
Mom, A. C.	E	Loolaan 30, Voorburg
Moorrees, W. H.	E	Krispijnscheweg 175r, Dordt
Morssink, J. H.	E	Schoonebergerweg 81, R'dam
Most, J. G. A. van der	E	Bergschelaan 166b, Rotterdam
Mulder, J.	C	Nieuwsteeg 33, Leiden
Mulder, W. M.	E	Lutten aan de Dedemsvaart
Mulders, C.	C	Laan v. Overvest 66, Delft
Mulders, G. P. J. L.	E	Poortlandlaan 78, Delft

NAAM	Studie-vak	ADRES
Muller, T. N.	B	Nicolaïstraat 77, Den Haag
Muller, W. F. M.	W	Heerenstraat 66, Rijswijk
Munter, K. de	S	2e Sweelinkstraat 77, d. Haag
Muijs, J.	B	Beukelsdijk 170, Rotterdam
Nabbe, H. E. F.	W	Celebesstraat 47, Den Haag
Naber, R.	W	Rotterdamscheweg 11, Delft
Nadort, L. C.	W	Noordeinde 44, Delft
Nagel, M. van der	E	Hoflaan 128, Rotterdam
Nap, A. E. J.	C	Anemoonstraat 109, Den Haag
Naudts, L. F. H.	T	Hippolytusbuurt 12, Delft
Nederveen, G. van	T	Rietveld 230, Delft
Neut, A. van der	W	Palestinastraat 74, Rotterdam
Nieuwenhuizen, C. G. van	C	Doezastraat 43, Leiden
Nillesen, H. A. H. M.	E	Stadhouderslaan 38, Schiedam
Nipius, A. L. J.	W	Koornmarkt 12, Delft
Nix, C. T.	B	Poortlandlaan 94, Delft
Nobel, J. C. le	T	Archimedesstraat 73, Den Haag
Nobel, J. W. le	T	Archimedesstraat 73, Den Haag
Noordman, H. G.	E	Kolk 2, Delft
Noordsij, A.	E	Gasthuislaan 18b, Delft
Noorlander, C. J.	E	Essenburgsingel 68IIb, R'dam
Noortwijk, A. van	W	Voorschoterlaan 60, Rotterdam
Nooijer, C. N. J. de	T	Joost v. Geelstraat 24a, R'dam
Nouhuys, J. S. van	C	L. v. Oostenburg 24, Voorburg
Nugteren, A. J. C.	C	Ameide
Numans, J. J.	E	Wilgstraat 5, Den Haag
Nijboer, L. W.	C	Jordensstraat 18, Haarlem
Nijholt, J. A.	T	Corn. Trompstraat 70, Delft
Oerle, H. A. van	B	Zoeterw. singel 74, Leiden
Olden, F. C. L. van	B	Pijnboomstraat 13, Den Haag
Oliemans, H.	C	Brab. Turfmarkt 14, Delft
Ong, Thwan Tjiang	C	Abeelstraat 50, Den Haag
Oortgijsen, J.	E	Choorstraat 44, Delft
Ooyen, J. van	W	leplaan 3 I, Rijswijk
Opwyrda, H. F.	T	Oranjelaan 73, Rijswijk
Oranje, P. J.	T	Hugoplein 2, Delft
Ott, E. W.	E	Leidschevaart 236, Haarlem
Ottevangers, F.	C	Cl. de Vrieselaan 21a, Rotterdam

NAAM	Studie-vak	ADRES
Otto, L. F.	W	H. Duin en Daal.w.19, Bloemend.
Ouden, W. C. den	W	Nieuwelaan 20, Delft
Outer, M. W. den	E	Piet Heinstraat 44, Delft
Ouwel, A. J. H. van	W	Haagweg 186, Rijswijk
Pataky, ir. M. K. E.	B	Achterweg 141, Voorburg
Peetoom, J. J.	C	Laan van Overvest 50, Delft
Pelster, F. L.	M	Voorstraat 9b, Delft
Pelt, P. F.	E L	Gr. Hertoginnelaan 165, d. Haag
Pen, J.	E	Voorstraat 85b, Delft
Pennings, P. J. G.	E	Voorstraat 57a, Delft
Perelaer, A. W. E.	E	Eikstraat 16, Den Haag
Perquin Pzn., N.	C B	Oude Delft 29, Delft
Perquin, N. C. F.	E	Julianastraat 43, Rijswijk
Pesman, G. H.	C	Nieuwe Plantage 65, Delft
Pickée, C. J.	T	Leeuwendaallaan 25, Rijswijk
Pilaar, W. M. M.	T	Oostzeedijk 191a, Rotterdam
Plantfeber, J. M.	W	Saftlevenstr. 33a, Rotterdam
Plasschaert, M. A.	IJ	Molslaan 61, Delft
Plomp, F. H.	T	Koornmarkt 44, Delft
Poel, H. J. J. te	M	Achterom 15, Delft
Pols, K. van der	W	Wasstraat 20, Leiden
Pomes, K. E.	C	Groote Markt 27, Schiedam
Pontier, J. H.	B	Goudsbloemlaan 101, Den Haag
Pool, J.	E	Mijnbouwstraat 19, Delft
Post, F.	E	v. Aerssenstraat 10, Den Haag
Post, H. J. A.	E	Prins Mauritsstr. 22, Schiedam
Pot, R. J. H.	T	Klimopstraat 98, Den Haag
Potjes, H. G. A.	M	Kipstraat 91, Rotterdam
Potter, J. H.	E	Poortlandlaan 20, Delft
Pouderoyen, J.	E	Bergschelaan 145a, Rotterdam
Praag, L. L. van	M	Tamarindestraat 84, Den Haag
Preij, W.	B	Regentesselaan 90, Den Haag
Prins, A. C.	W	Corn. Trompstraat 65, Delft.
Prins, J. D.	W	Hugo de Grootstraat 7, Delft
Pronk, D.	E	Noordpolderkade 11, Den Haag
Pronk, D. J.	W	Pijnboomstraat 21, Den Haag
Quanjer, J.	W	Poortlandlaan 6, Delft
Quispel, E. W.	B	Goudschesingel 3, Rotterdam

NAAM	Studie-vak	ADRES
Raadsen, P.	W	Hooge Rijndijk 14, Leiden
Raedts, J. E. S. M.	M	Markt 85, Delft
Ravoo, J. A. H.	E	Valkenboschkade 460, DenHaag
Raijmakers, J. L. J. M.	T	Kanaaldijk 47, Helmond
Redelaar, C. P.	B	Fultonstraat 126, Den Haag
Reenen, W. J. van	T	Statenlaan 118, Den Haag
Regeer, J.	C	Kolk 32, Delft
Regt, ir. B. B. de	T	W. de Withstraat 89a, R'dam
Regt, C. de	C	Stadhoudersplein 79, Den Haag
Reich, O.	B	Piet Heinstraat 46, Delft
Reimering, W. T. B.	M	Oude Dijk 215a, Rotterdam
Reinards, M W. E. E.	C	Havenstraat 1, Delft
Renaud Gzn., A. W.	E	Koornmarkt 32, Delft
Rens, L. J.	W	Oude Delft 161a, Delft
Rest, G. van der	C	C. v. Beverenstr. 13, Dordrecht
Reijnhart, ir. A. F. A.	A L	Corn. Trompstraat 29, Delft
Rhijn, B. van	T	Gasthuislaan 146, Delft
Richter, S. J.	E	Oranjelaan 53, Rijswijk
Richter, W. C.	C	Tuinlaan 16, Schiedam
Ridder, G. F. de	T	Voorstraat 56, Delft
Rientsma, F. C.	B	v. Houtenstraat 4, Delft
Rietveld, ir. G. H.	W	Kon. Inst. v/d Marine, Helder
Rinia, H.	E	Koornmarkt 52, Delft
Rodrigues de Miranda, J.	E	Pretoriusstr. 71, Amsterdam
Roege, T.	W	Voorstraat 5, Delft
Romijn, D. G.	C	Thomsonlaan 196, Den Haag
Rook, H. P. R.	W	Choorstraat 33, Delft
Roos, J.	E	Adr. Pauwstraat 15, Delft
Roosenstein, ir. H. O.	A L	Ottoburgstraat 2, Rijswijk
Rooijen, C. van	W	de Vlouw 26b, Delft
Rosier, C. J. P.	W	Delfgauwscheweg 61a, Delft
Rossen, A. van	T	Pr. Hendrikstraat 7b, Rotterdam
Rossen, A. P. van	E	Saftlevenstraat 32b, Rotterdam
Rothuizen, A.	B	Rijswijkscheweg 461, Den Haag
Roy van Zuijderwijn, E. J. J. S. A. M.	T	Vivienstraat 22, Den Haag
Rubay Bouman, C. J. P.	E	Hugo de Grootstr. 56, Delft
Ruinen, J.	W	2e Ant. Heinsiusstr. 63, Den Haag
Rutten, A. J.	W	Korte Geer 7, Delft
Rutten, J. L. J.	E	Oosteinde 122, Delft

NAAM	Studie-vak	ADRES
Ruijgh, T.	C	Corn. Trompstraat 54, Delft
Rijkeboer, J.	W E	Hoogstraat 99, Helder
Rijkes, J. H.	E	Oranje Plantage 11, Delft
Rijks, H. J.	T	Delfgauwscheweg 73, Delft
Rijsdijk, J. G. D.	W	Nleuwelaan 42, Delft
Sande, J. G. van der	T	Oude Delft 124, Delft
Sandvliet, C. J.	W	Leuvehaven, W.Z. 61, R'dam
Saris, W. P. G.	W	Witte de Withstr, 30, R'dam
Sassen, N. C. L. H. F.	E	Mariastraat 39, Den Haag
Schalkwijk, J.	E	Terweepark 8, Leiden
Scheepens, W. D. J.	W	Jacob Mosselstr. 97, Den Haag
Scheffer, M. A.	T	Nieuwstraat 4, Delft
Schenk, C. A.	C	Rauwenhoffstraat 10, R'dam
Scheper Fzn., P.	W	Nieuwelaan 42, Delft
Schepp, C. L.	T	Oranjelaan 36, Rijswijk
Scheygrond, B.	T	Brab. Turfmarkt 82, Delft
Schilt, C.	W	Rembrandtstraat 12a, R'dam
Schilte, F. J. M.	W	Diergaardelaan 20, Rotterdam
Schmid, W. L. H.	W	Klein Coolstr. 28a, Rotterdam
Schmidt, A. W.	B	A. v. Bleijenburgstr. 31, Dordt
Schoenmaekers, J. E.	B	Phoenixstraat 37, Delft
Scholtmeijer, ir. K. A.	A L	1e Gijzingstraat 42a, Rotterdam
Schotel. W. P. C. A.	W	Proveniersingel 87b, R'dam
Schotsman, J.	T	W. de Zwijgerstraat 5, Delft
Schouten, J. P.	E	Pijnboomstraat 56, Den Haag
Schram, H. J.	C	Spoorsingel 52, Rotterdam
Schrier, W. van der	C	's Gravenlandschep. 71, Schied.
Schuh, J. F.	W	v. Boetzelaerlaan 28, Den Haag
Schumacher, A. B.	W	Valkenboschkade 510, DenHaag
Schut, J. W.	W	Nieuwe Plantage 62, Delft
Schutte, H. R.	M	Molslaan 63a, Delft
Schijf, J. B.	B	Acaciastraat 93, Den Haag
Sellmeijer, G. A.	S	Poortlandlaan 94, Delft
Silbiger, E.	C	v. Slingelandtstr. 64, Den Haag
Sirks, H. H.	E	Rozenburglaan 86, Rotterdam
Slooff, F. C. W.	W	W. de Zwijgerstraat 13, Delft
Slooff, G.	T	Bergschelaan 200b, R'dam
Slooten, J. van	E	van Aerssenstraat 270, d. Haag
Slotboom, G.	C	Mariastraat 26, Den Haag

NAAM	Studie-vak	ADRES
Slotboom, H. W.	T	Jan v. Avennestr. 22b, R'dam
Sluijs, J. J. M.	W	N. Binnenweg 466a, R'dam
Smeets, R. H. M. G.	T	Oude Delft 15, Delft
Smelt, C. M.	T	Geer 64, Delft
Smit, C. C.	B	Hugo de Grootstraat 164, Delft
Smit, P.	E	Huygenspark 18, Den Haag
Smit, W. C.	T	Hugo de Grootstraat 164, Delft
Smit, ir. W. C.	A L	Jan Kruyffstraat 39, Rotterdam
Smits, H. G.	E	Cruft Lab., Harvard Univ., Cambridge Mass. U. S. A.
Smits, J.	C	Beukelsweg 52b, Rotterdam
Smits, J. C.	B	Dam 4, Schiedam
Smits, W. H.	E	Molslaan, 55a, Delft
Smittenberg, J.	T	Schalkburgerstraat 23, d. Haag
Snelleman, J. C.	C	West Voorstraat, Dinteloord
Snip, J. G.	C	Waranda 31a, Schiedam
Snoep, J.	W	Koornmarkt 27, Delft
Soberski, L.	T	Statenlaan 112, Den Haag
Soepardi Prawirodipoero, R.	T	Voorstraat 29, Delft
Spaan. A. H.	W	Coenderstraat 35, Delft
Spaan, J.	E	Oostsingel 7, Delft
Spek, H. I.	W	L. Beestenmarkt 125, Den Haag
Spek, F. R. van der	C	M. Trompstraat 11, Delft
Spronk, T. M.	W	Straatweg 86, Hillegersberg
Spijker, P. van 't	T	Scheepmakerij 15, Delft
Stamm'ler, C. J. J.	W	Fr. Hendriklaan 268, d. Haag
Staring, M.	C	Nassaukade 111, Amsterdam
Starink, M. A.	T	Brab. Turfmarkt 75, Delft
Stärk, O. B. H.	C	Nassaustraat 35, Schiedam
Steenackers, J. L. A.	T	Prins Hendrikkade 142a, R'dam
Steenwijk, H. T. van	W	Kerklaan 17, Rijswijk
Stein, C. W. A.	E	Theresiastraat 91, Den Haag
Stenfert, W. D. P.	E	Piet Heinstraat 17, Delft
Stieler, B. S. H.	E	Nieuwe Plantage 90, Delft
Stigter, M.	C	Noordvliet 147, Maassluis
Stockmann, E. A.	C	Dennenweg 5, Den Haag
Stoel, J. F.	B	Vermeerstraat 12, Delft
Stok, W. J.	T	Verhulststraat 54, Den Haag
Straeter, H. E. G.	E L	Stadhouderslaan 60, Den Haag
Strens, E. L. C. M.	E	v. Leeuwenhoeksingel 19, Delft

NAAM	Studie-vak	ADRES
Strutt, M. J. O.	E	Voorstraat 9, Delft
Struijk, A. P.	T	Straatweg 128, Hillegersberg
Strijland, W. F.	C	Hippolytusbuurt 17a, Delft
Stutterheim, A. J. M.	T	Schuytstraat 310, Den Haag
Stuijt, G. C.	B	Bezuidenhout 195, Den Haag
Suchtelen, H. van	E	Kleiweg 7 f, Rijswijk
Swaab, H. L. J.	T	Statenlaan 146, Den Haag
Swaan, C. J. M.	C	Acaciastraat 134, Den Haag
Swart, J. C. W.	E	Beukelsdijk 49b, Rotterdam
Swinkels, A. H. J.	B	Voorstraat 23, Delft
Tadema, P. J.	M	Sumatrastr. 19, Dordrecht
Tak, C. B. van der	B	Hoflaan 55, Rotterdam
Takáts, B. E. J. von	E L	Mijnbouwstraat 10, Delft
Tal, A.	E	Weesperzijde 14, Amsterdam
Tas, S.	W	Koornmarkt 38, Delft
Teunissen, H. S. W.	T	Valkenboschplein 9, Den Haag
Teunissen, L. J. A.	W	Cornelis Trompstraat 28, Delft
Thiel, H. E. van	E	Leeuwenhoekstr. 37, Den Haag
Thiel, J. J. M. van	W	Oude Delft 18, Delft
Thiel, L. M. C. G. van	E	Oude Delft 18, Delft
Thiel, W. J. H. G. van	W	Oude Delft 18, Delft
Thoms, W.	C	Gentschestraat 79, Scheveningen
Thomson, J. W. R.	S	Delfgauwscheweg 85, Delft
Tiebackx, A. C. L.	E	Oude Delft 18, Delft
Tilborg, G. C. J. van	M	Vlamingstraat 26b, Delft
Tillema, J. A. C.	B	Snellinckstraat 66b, Rotterdam
Timmer, A. L.	E	Wouwermanstr. 104, Haarlem
Timmermans, J.	B	Voorstraat 23, Delft
Timp, P. M. J.	W	Corn. Speelmanstr. 10, Den Haag
Tinbergen, B. W. J.	W	v. Beverningkstr. 144, Den Haag
Tip, K. R.	W	v. Hoornbeekstr. 43, Den Haag
Tom, T.	W	Hugo de Grootstraat 83, Delft
Trappen, P. H. van der	A L	Regentesselaan 9, Rijswijk
Tuinzing, R.	T	Jericholaan 35a, Rotterdam
Tulleners, A. J.	T	Columbusstr. 181, Den Haag
Tychon, N. H. M.	W	Coenderstraat 14, Delft
Uitermark, G. M.	E	Coltermanstraat 6rood, Haarlem
Uittenbogaard, J. B.	C	C. de Withstr. 54, Dordrecht

NAAM	Studie-vak	ADRES
Uije Pieterse, M. van	W	Nieuwe Plantage 73, Delft
Valk, L. J. van der	T	Willemstraat 49, Delft
Valstar, J. F.	W	Stephensonstraat 78, Den Haag
Veen, G. A. J.	E	de la Reijkade 67, Den Haag
Veen, J. van der	C	Hugo de Grootstraat 28, Delft
Vegter, J. J. M.	B	Schelpkade 44, Den Haag
Velden, C. N. van der	W	Hoflaan 126, Rotterdam
Veldhuijzen, E. J.	C	Frederik Hendrikstraat 89, Delft
Veldhuijzen, R.	E	A 140, Zegwaard
Veldman, A.	W	Adrien Mildersstraat 32b, R'dam
Velds, E.	E	Poortlandlaan 66, Delft
Velsen, H. J.	W	Corn. Trompstraat 73, Delft
Ven, A. J. van der	E	P. Bothstraat 36, Den Haag
Ven, W. van der	T	Schuytstraat 30, Den Haag
Venker, ir. M. A. W.	A L	W. de Zwijgerlaan 20, d. Haag
Venne, L. M. A. van de	W	Corn. Trompstraat 54, Delft
Verbeek, H. P. J.	E	Binnenweg 125a, Rotterdam
Verbeek, R. D. M.	E	Th. Schwenckestr. 40, Den Haag
Verboeket, L. F. J.	E	v. Lumeystraat 65, Den Haag
Verdoorn, B.	W	Hoefkade 55, Den Haag
Verdoorn, J.	W	Leuvehaven 55b, Rotterdam
Verheul, M. M.	W	, Rozenburg
Verhoeff, W. C.	E	Haagweg 123, Rijswijk
Verlinden, G. H. J. M.	M	Piet Heinstraat 51, Delft
Vermaas, N.	T	L. Kerkstraat 66, Schiedam
Vermeer, W.	B	Proveniersingel 41, R'dam
Vermeulen, J. A.	M	Poortlandlaan 96, Delft
Vermey, A. E.	M	Oude Delft 161a, Delft
Vermeijden Pzn., A.	B	Rozenburglaan 25, Rotterdam
Vermeijden, A. D.	C	Rozenburglaan 25, Rotterdam
Vermij, C. O. G.	T	Markenschestraat 105, d. Haag
Verschoor, A. M.	C	Da Costastraat 13, Leiden
Verschoor, J. H. P. C.	C	Nieuwelaan 54, Delft
Verschure, J. G. A. M.	E	Poortlandlaan 94, Delft
Versteeg, R. C.	B	de Genestetstraat 37, Delft
Verton, J. C.	E	Nieuwe Plantage 58a, Delft
Verweij, W.	W	Hooikade 11, Delft
Vianen, E. van	E	Beukstraat 145, Den Haag
Viergever, A.	B	Saftlevenstraat 25a, Rotterdam

NAAM	Studie-vak	ADRES
Viertelhausen, M. C.	C	Hugo de Grootstraat 83, Delft
Vink, W. C. A.	E	Houttuinen 5a, Delft
Visman, H. A.	W	Prins Hendrikkade 170a, R'dam
Visser, B.	C	Korte Geer 9, Delft
Visser, D. S.	C	Kloosterkade 19, Delft
Visser, G. H.	T	Duinstraat 53, Scheveningen
Vlieger, J.	S	v. Leeuwenhoeksingel 18, Delft
Vliet, J. van	W	Goudschesingel 201, Rotterdam
Vliet, J. van der	W	Emmastraat 57, Den Haag
Vlugter, H.	C	Maaskade 144a, Rotterdam
Vlugter, J. C.	T	Maaskade 144a, Rotterdam
Voet, A. C. H. G. N.	T	Oude Delft 215a, Delft
Vogel, R.	E	v. Boetzelaerlaan 93, Den Haag
Vogels, F. C. M.	E	Plaats 22, Den Haag
Volkers, J.	C	Kromhout 112, Dordrecht
Voorst, W. J. van	E	Kanaalstraat 13, Delft
Voortman, D. B. J.	W	Hugo de Grootstraat 7, Delft
Vooys, G.	C	Tweemolentjeskade 16, Delft
Vos, H.	E	Molslaan 61, Delft
Vos de Wael, L. R. M.	E	Voorstraat 4, Delft
Vos, H. C. de	E	Nieuwelaan 54, Delft
Voûte, A. M.	C	Geestbrugweg 37, Rijswijk
Vreeswijk, H. van	B	C. P. Tielestraat 7b, Rotterdam
Vries, A. J. de	C	Rusthoflaan 6, Voorburg
Vries, G. de	E	Poortlandlaan 80, Delft
Vries, H. de	C	Verversdijk 182, Delft
Vries, H. A. de	E	Thomsonlaan 160, Den Haag
Vries, J. de	S	Oude Delft 145, Delft
Vries, J. A. de	C	Krispijnscheweg 113 rood, Dordt
Vries, L. de	W	Voorstraat 85b, Delft
Vries, L. A. de	B	Frankenslag 301, Den Haag
Vries, R. W. P. de	T	Markt 48b, Delft
Vries, S. A. de	E	Oude Delft 136, Delft
Vries, T. de	M	Kleverparkweg 72, Haarlem
Waard, P. de	C	v. d. Spiegelstraat 15, Delft
Waasbergen, P. van	E	Schoonderloostraat 38, R'dam
Waay, A. E. van der	E	Hondiusstraat 62b, Rotterdam
Waes, J. P. M. van	W	Hippolytusbuurt 15, Delft
Wagenaar Hummelinck, P.	E L	Oosthavenkade 39, Vlaardingen

NAAM	Studie-vak	ADRES
Wal, P. D. van der	W	Willemstraat 57, Delft
Walraven, A. van	C	Maaskade 109a, Rotterdam
Walraven, A. J. van	C	Geestbrugweg 86, Rijswijk
Wamelen, J. W. van	W	Wittesingel 50, Leiden
Wassenberg, J. W. P.	W	St. Liduinastraat 3b, Schiedam
Weber, F. A.	W	Kranenburgweg 42, Den Haag
Weber, J. K.	W	F. Scholtenstraat 3, Den Haag
Wechgelaar, ir, D.	A L	Claes de Vrieselaan 169b, R'dam
Weeda, P.	A L	Rijswijkscheweg 584, Den Haag
Weenen, F. L. van	W	Gevers Deynootweg 15, Schev.
Weezeman, H.	C	De Perponcherstr. 20, Den Haag
Weiffenbach, F.	W	Roodborstlaan 15, Den Haag
Welter, A. L.	C	Parallelweg 2, Delft
Wemelsfelder, P. J.	C	Rodenrijschestraat 9a, R'dam
Wentink, E. G.	C	Oude Delft 68, Delft
Wesselingh, J. N.	C	Markt 81a, Delft
Westbroek, J. F.	W	Kweekerijweg 2, Den Haag
Westbroek Jr., P.	C	Kweekerijweg 2, Den Haag
Westen, H. A. van	T	Pretorialaan 41, Rotterdam
Westendorp, W. F.	E	Piet Heinstraat 38, Delft
Westerink, M.	C	Copernicusstraat 14, Den Haag
Weijnsbergen, C. L. van	E	Piet Heinstraat 4, Delft
Wiebes, A.	C	Oostsingel 51, Delft
Wiechers, I.	C	Groote Markt 11, Den Haag
Wiessner, M. T.	M	Valkenboschkade 684, d. Haag
Wild, ir. A. M. de	A L	Hanenburglaan 19, Den Haag
Wilde, J. C. de	M	Voorhout (Z.-H.)
Wildschut, A. J.	T	Frederik Hendrikstraat 89, Delft
Willemink, T.	B	Oude Delft 12, Delft
Willems, H. W. V.	M	Newtonplein 74, Den Haag
Willemse, C. A.	E	Wenckebachstraat 48, Den Haag
Willigen, G. van	M	Tweeboschstraat 4, Rotterdam
Wilson, G.	C	L.v.Meerdervoort 210, Den Haag
Winkel, J. C. M. van	E	Noordsingel 108, Rotterdam
Winter, M. de	C	v. Oosterzeestr 59a, Rotterdam
Wit, L. P. A. de	C	Hippolytusbuurt 15, Delft
Witte, J. L.	B	Koninginnelaan 30, Rijswijk
Witteveen, J.	B	Adr. Pauwstraat 24, Delft
Wittop Koning, D. A. M.	C	Koornmarkt 60, Delft
Wolf, J. J. de	A L	Hugo de Grootstraat 3, Delft

NAAM	Studie-vak	ADRES
Wolf, M. de	W	Schiekade 187b, Rotterdam
Wolterson, P.	E	Schotersingel 67, Haarlem
Wouters, F. H.	C	J. M. Kemperstr. 140, Amsterdam
Wouters, W. C.	B	Leidschestraatweg 155, d. Haag
Wuite, J. W.	E	Stadhoudersplein 101, Den Haag
Wijer, A. van de	C	Achterom 15, Delft
Wijk, D. J. van	E L	Frederikslaan 25, Rijswijk
Wijkerslooth de		
Weerdesteijn, P. J. C. de	M	C. van Bylandtlaan 2, Den Haag
Wijnia, S.	W	Graaf Adolfstr. 28a, Groningen
IJbema, W.	E	Piet Heinstraat 54, Delft
IJkema, IJ.	E	Julianalaan 14, Delft
Young, R. R.	B	Goudenregenstr. 23, Den Haag
Young, T. W.	C	Goudenregenstr. 23, Den Haag
IJspeert, B.	C	Vogelkersstraat 52, Den Haag
Zaaijer, P. G.	E	Maaswijkstr. 72, Scheveningen
Zandveld, J. A.	C	Galileïstraat 40, Den Haag
Zandvoort, J. C.	W	Schiedamscheweg 194b, R'dam
Zeeven, R. M.	T	Oude Delft 37, Delft
Zeventer, D. van	T	Westhavenkade 31, Vlaardingen
Zoest, W. H. van	W	Bilderdijkstraat 10, Leiden
Zoest, W. H. van	E	Bilderdijkstraat 10, Leiden
Zoethout, D. A. C.	W	v. Boetzelaerlaan 224, d. Haag
Zwaap, M.	E	Anna v. Buerenstr. 337, d. Haag
Zwet, J. K. van der	T	Bergweg 332a, Rotterdam
Zwieten, F. C. van	W	Koornmarkt 60, Delft
Zwieten, P. van	W	Voldersgracht 13, Delft
Zijp, F. van	C	Nieuwelaan 58, Delft
Zijp, F. G. van	W	Delftschelaan 120, Den Haag
Zijp, J. van	W	Delftschelaan 120, Den Haag

Volgens deze naamlijsten bedraagt het totaal aantal		
Leden van het D.S.C.		563
waarvan in Delft wonen	462	
en in andere gemeenten	101	
Oud-leden van het D.S.C.		101
waarvan in Delft wonen	40	
en in andere gemeenten	61	
Dames ingeschrevenen		68
waarvan in Delft wonen	23	
en in andere gemeenten	45	
Niet-leden van het D.S.C.		924
waarvan in Delft wonen	344	
en in andere gemeenten	580	
Totaal		1656

Gerangschikt naar het Studievak zijn er:

337	voor de Studie voor	Civiel-Ingenieur.
114	„	Bouwkundig Ingenieur.
408	„	Werktuigkundig Ingenieur.
39	„	Scheepsbouwkundig Ingenieur.
367	„	Electrotechnisch Ingenieur.
245	„	Scheikundig Ingenieur.
84	„	Mijningenieur.
3	„	IJker.
48	voor Alle lessen.	
10	voor Enkele lessen.	
1	zonder vermelding van Studievak.	
1656	totaal.	