DELFTSCHE STUDENTEN ALMANAK VOOR 1904

V.V.
K. 815
Pl. F

DELFTSCHE STUDENTEN-ALMANAK.

W Craus

DELFTSCHE

STUDENTEN-ALMANAK

VOOR

1904.

J. WALTMAN JR.

DELFT.

DELFTSCHE
STVDENTEN
ALMANAK
INSPICE·ET·CAVTVS·ERIS

INHOUD.

KALENDER.

	Bladz.
Kalender	9
Verjaardagen Koninklijk Huis	21
Academische Gedenkdagen	22
Paaschtafel	22
Kerkelijke Feestdagen	23
Eclipsen	24
Schijngestalten der maan	25
Tabel op- en ondergang der zon	27

DELFTSCH STUDENTENCORPS.

Commissiën in het Corps	31
Openbare Gezelschappen	38
Studentenbladen	45
Gezelschappen	46
Vervolg op de geschiedenis van het D. S. C. (1902—1903)	51
Feestwijzer XIe Lustrum	75
Jaarverslagen der vereenigingen en gezelschappen	127
In memoriam J. F. C. Wrede	181
„ H. J. van Burkom	185
„ O. W. Gobius	187

POLYTECHNISCHE SCHOOL.

Bestuur	191
Hoogleeraren, Leeraren, Assistenten, enz.	191
Uittreksels der wetten	199
Toelichting op het programma 1903—1904.	209
Bijzondere voorwaarden voor benoembaarheid tot Ingenieur bij het Mijnwezen in N.-I.	215

Bladz

Eenige feiten uit de geschiedenis der Polytechn. School. 218
Johan Erhard Eijlbracht 227

EXAMENS.

Modellen van aangifte 231
Kennisgevingen aan Ingeschrevenen 235
Examen B Commissie 238
Uitslag 239
Commissieverslag 244
Examen C Commissie 247
Uitslag 249
Commissieverslag 253

MEDEDEELINGEN DIE VOOR DEN AANSTAANDEN I. OF T. VAN BELANG KUNNEN ZIJN.

Inlichtingen. 269
Verschillende vereenigingen 270
Commissie tot behartiging van de Studiebelangen . . 282
Repetitoren 283

MENGELWERK.

Mijn vers. — R. 289
Sonnet. — Dimitri 290
id. — Dimitri 291
Leda's oordeel 292
Een regenbui. — R. 300
Arthur's dood. — H. N. 301
't Incidentje. — B. 306
Kikkerliedje. — B. V. 310
Rêverie. — A. M. K. 312
't Maskeraadje † † † 313
VARIA 317

NAAMLIJSTEN.

Ingeschrevenen aan de Polyt. School, Leden v/h D.S.C. 323
„ „ „ „ Oud-Leden „ „ 347
„ „ „ „ Niet-Leden „ „ 353
Totaal der ingeschrevenen 367

KALENDER.

JANUARI.

1 Vrijdag.	Nieuwjaar.
2 Zaterdag.	
3 Zondag.	
4 Maandag.	Oprichting Delftsche Academie.
5 Dinsdag.	
6 Woensdag.	
7 Donderdag.	
8 Vrijdag.	Stichting Athenaeum Amsterdam 1632.
9 Zaterdag.	
10 Zondag.	
11 Maandag.	
12 Dinsdag.	
13 Woensdag.	
14 Donderdag.	
15 Vrijdag.	Oprichting U. L. I. 1886.
16 Zaterdag.	
17 Zondag.	
18 Maandag.	
19 Dinsdag.	
20 Woensdag.	
21 Donderdag.	
22 Vrijdag.	
23 Zaterdag.	
24 Zondag.	
25 Maandag.	
26 Dinsdag.	
27 Woensdag.	
28 Donderdag.	
29 Vrijdag.	
30 Zaterdag.	
31 Zondag.	

FEBRUARI.

1	Maandag.	
2	Dinsdag.	Oprichting Bond 1898.
3	Woensdag.	
4	Donderdag.	Oprichting G. S. C. 1815.
5	Vrijdag.	Kamermuziekuitvoering van Apollo.
6	Zaterdag.	Oprichting Vrije Studie 1862.
7	ZONDAG.	
8	Maandag.	Oprichting Hoogeschool Leiden 1575.
9	Dinsdag.	Oprichting Minerva 1876.
10	Woensdag.	
11	Donderdag.	
12	Vrijdag.	
13	Zaterdag.	Oprichting Practische Studie 1894.
14	ZONDAG.	Brand S. P. 1876.
15	Maandag.	
16	Dinsdag.	
17	Woensdag.	
18	Donderdag.	
19	Vrijdag.	
20	Zaterdag.	
21	ZONDAG.	
22	Maandag.	
23	Dinsdag.	
24	Woensd.	Oprichting I. G. O. V. 1895.
25	Donderdag.	25-jarig bestaan Carrousel. Oprichting Gothiekdrinkers.
26	Vrijdag.	
27	Zaterdag.	
28	ZONDAG.	
29	Maandag.	

MAART.

1 Dinsdag.	Oprichting S. P. 1847.
2 Woensd.	
3 Donderdag.	
4 Vrijdag.	
5 Zaterdag.	
6 ZONDAG.	
7 Maandag	Oprichting Odin 1848.
8 Dinsdag.	
9 Woensd.	
10 Donderdag.	Eerste steen, S. P. 1877.
11 Vrijdag.	
12 Zaterdag.	
13 ZONDAG.	Viering 25-jarig bestaan Carrousel.
14 Maandag.	
15 Dinsdag.	
16 Woensdag.	
17 Donderd.	Oprichting Utrechtsche Hoogeschool 1636.
18 Vrijdag.	
19 Zaterdag.	
20 ZONDAG.	Diës.
21 Maandag.	
22 Dinsdag.	Oprichting Weerbaarheid 1890.
23 Woensdag.	
24 Donderd.	
25 Vrijdag.	Prof. Cardinaal benoemd tot doctor honoris causa der Utrechtsche Universiteit.
26 Zaterdag.	
27 ZONDAG.	
28 Maandag.	
29 Dinsdag.	
30 Woensdag.	
31 Donderd.	

APRIL.

1	Vrijdag.	
2	Zaterdag.	
3	ZONDAG.	
4	Maandag.	
5	Dinsdag.	
6	Woensd.	
7	Donderd. ☾	
8	Vrijdag.	
9	Zaterdag.	
10	ZONDAG.	
11	Maandag.	
12	Dinsdag.	
13	Woensd.	Oprichting „Laga" 1876.
14	Donderdag.	
15	Vrijdag. ○	
16	Zaterdag.	
17	ZONDAG.	
18	Maandag.	
19	Dinsdag.	
20	Woensd.	
21	Donderdag.	
22	Vrijdag.	
23	Zaterdag. ☽	
24	ZONDAG.	Eduard 50 jaar aan de P. S.
25	Maandag.	
26	Dinsdag.	
27	Woensd.	
28	Donderdag.	
29	Vrijdag. ○	
30	Zaterdag.	

MEI.

1 Zondag.
2 Maandag.
3 Dinsdag.
4 Woensdag.
5 Donderdag.
6 Vrijdag.
7 Zaterdag.
8 ZONDAG.
9 Maandag.
10 Dinsdag.
11 Woensdag.
12 Donderdag.
13 Vrijdag.
14 Zaterdag.
15 ZONDAG.
16 Maandag.
17 Dinsdag.
18 Woensdag.
19 Donderdag.
20 Vrijdag.
21 Zaterdag.
22 ZONDAG.
23 Maandag.
24 Dinsdag. Varsity! Laga wint!
25 Woensdag.
26 Donderdag.
27 Vrijdag.
28 Zaterdag.
29 ZONDAG.
30 Maandag.
31 Dinsdag.

JUNI.

1	Woensd.	
2	Donderdag.	
3	Vrijdag.	Heden geen grapje!
4	Zaterdag.	
5	ZONDAG.	
6	Maandag.	
7	Dinsdag.	
8	Woensd.	
9	Donderdag.	
10	Vrijdag.	
11	Zaterdag.	
12	ZONDAG.	
13	Maandag.	Oprichting Debating 1865.
14	Dinsdag.	
15	Woensd.	
16	Donderdag.	
17	Vrijdag.	
18	Zaterdag.	
19	ZONDAG.	
20	Maandag.	
21	Dinsdag.	
22	Woensd.	
23	Donderdag.	Oprichting T. S. K.
24	Vrijdag.	
25	Zaterdag.	
26	ZONDAG.	
27	Maandag.	
28	Dinsdag.	
29	Woensd.	
30	Donderdag.	Begrafenis Academie 1864.

JULI.

1 Vrijdag.	Stichting P. S. 1864
2 Zaterdag.	
3 ZONDAG.	
4 Maandag.	
5 Dinsdag. ☾	
6 Woensdag.	
7 Donderdag.	
8 Vrijdag.	
9 Zaterdag.	
10 ZONDAG.	
11 Maandag.	
12 Dinsdag.	Overreiking der geschenken.
13 Woensd. ♌	Inhaling der reunisten.
14 Donderdag.	Maskerade.
15 Vrijdag.	Cour. — Apollo concert. — Bal. — Aanbieding marmeren Corpsbeeld door burgerij.
16 Zaterdag.	Bal costumé.
17 ZONDAG.	Boottocht. — Bal Weerbaarheid.
18 Maandag.	Herhaling Cour. — Diner met dames S. P.
19 Dinsdag. ☽	Concert door burgerij aangeboden. — Geïmproviseerd bal.
20 Woensdag.	Nikephoros en gevolg in Scheveningen.
21 Donderdag.	
22 Vrijdag.	
23 Zaterdag.	
24 Zondag.	
25 Maandag.	
26 Dinsdag.	
27 Woensd. ♋	
28 Donderdag.	
29 Vrijdag.	
30 Zaterdag.	
31 ZONDAG.	

AUGUSTUS.

1 Maandag.
2 Dinsdag.
3 Woensdag.
4 Donderd.
5 Vrijdag.
6 Zaterdag.
7 ZONDAG.
8 Maandag.
9 Dinsdag.
10 Woensdag.
11 Donderd.
12 Vrijdag.
13 Zaterdag.
14 ZONDAG.
15 Maandag.
16 Dinsdag.
17 Woensdag.
18 Donderd.
19 Vrijdag.
20 Zaterdag.
21 ZONDAG.
22 Maandag.
23 Dinsdag.
24 Woensdag.
25 Donderdag.
26 Vrijdag.
27 Zaterdag.
28 ZONDAG.
29 Maandag.
30 Dinsdag.
31 Woensd.

Stichting Hoogeschool Groningen 1614

SEPTEMBER.

1 Donderdag.
2 Vrijdag.
3 Zaterdag. (
4 ZONDAG.
5 Maandag.
6 Dinsdag.
7 Woensdag.
8 Donderdag.
9 Vrijdag.
10 Zaterdag.
11 ZONDAG.
12 Maandag.
13 Dinsdag.
14 Woensdag.
15 Donderdag.
16 Vrijdag.)
17 Zaterdag.
18 ZONDAG.
19 Maandag.
20 Dinsdag.
21 Woensdag.
22 Donderdag.
23 Vrijdag.
24 Zaterdag.
25 ZONDAG.
26 Maandag.
27 Dinsdag.
28 Woensdag.
29 Donderdag.
30 Vrijdag.

Weerbaarheid.
Odin.
Apollo.
Speenhof.
} Groenen.

OCTOBER.

1	Zaterdag.	Groenentooneel.
2	ZONDAG.	Inauguratie.
3	Maandag.	
4	Dinsdag.	
5	Woensdag.	
6	Donderdag.	
7	Vrijdag.	
8	Zaterdag.	
9	ZONDAG.	
10	Maandag.	Oprichting Tooneel 1881.
11	Dinsdag.	Amateur Photografen 1891.
12	Woensdag.	
13	Donderdag.	
14	Vrijdag.	
15	Zaterdag.	Oprichting Universiteit Amsterdam 1877.
16	ZONDAG.	
17	Maandag.	
18	Dinsdag.	
19	Woensdag.	
20	Donderdag.	
21	Vrijdag.	
22	Zaterdag.	
23	ZONDAG.	Onderlinge van Laga.
24	Maandag.	
25	Dinsdag.	
26	Woensdag.	
27	Donderdag.	
28	Vrijdag.	
29	Zaterdag.	
30	ZONDAG.	
31	Maandag.	

NOVEMBER.

1 Dinsdag.	
2 Woensdag.	
3 Donderdag.	
4 Vrijdag.	
5 Zaterdag.	Oprichting D. S. V. V. 1889.
6 ZONDAG.	
7 Maandag.	
8 Dinsdag.	
9 Woensdag.	
10 Donderdag.	Oprichtıng Merwe 1890. Oprichting Velocipedeclub 1885.
11 Vrijdag.	Oprichting Dodo 1891 of Donte.
12 Zaterdag.	
13 ZONDAG.	
14 Maandag.	
15 Dinsdag.	Oprichting O. K. W. Ontstaan G. D. U. 1894.
16 Woensdag.	
17 Donderdag.	
18 Vrijdag.	
19 Zaterdag.	Oprichting C. en B. Leesgezelschap 1893.
20 ZONDAG.	
21 Maandag.	
22 Dinsdag.	
23 Woensd.	
24 Donderdag.	
25 Vrijdag.	
26 Zaterdag.	
27 ZONDAG.	
28 Maandag.	
29 Dinsdag.	
30 Woensd.	

DECEMBER.

1 Donderdag.	
2 Vrijdag.	
3 Zaterdag.	Oprichting IJsclub 1885.
4 ZONDAG.	
5 Maandag.	Sint Nicolaasavond.
6 Dinsdag.	Ambulantes 1877.
7 Woensd.	
8 Donderdag.	
9 Vrijdag.	
10 Zaterdag.	
11 ZONDAG.	Inhaling IJsclub.
12 Maandag.	Bloemkoolspeech J. J. Swens.
13 Dinsdag.	
14 Woensd.	
15 Donderdag.	Oprichting Technologisch Gezelschap 1890.
16 Vrijdag.	Oprichting „Leeghwater" 1867.
17 Zaterdag.	Almanak 1904.
18 ZONDAG.	
19 Maandag.	
20 Dinsdag.	
21 Woensdag.	
22 Donderd.	
23 Vrijdag.	
24 Zaterdag.	
25 ZONDAG.	
26 Maandag.	
27 Dinsdag.	
28 Woensdag.	
29 Donderd.	
30 Vrijdag.	
31 Zaterdag.	

VERJAARDAGEN

DER

LEDEN VAN HET KONINKLIJK HUIS.

---

19 April. Z. K. H. HENDRIK, WLADIMIR, ALBRECHT ERNST, Prins der Nederlanden, Hertog van Mecklenburg-Schwerin, Gemaal van H. M. de Koningin, geb. 1876.

5 Juli. H. K. H. Prinses WILHELMINA FREDERIKA ANNA ELISABETH MARIA, gemalin van Z. D. H. Prins WILLEM ADOLPH MAXIMILIAAN KAREL. Vorst von Wied, geb. 1841.

2 Augustus. H. M. ADELHEID EMMA WILHELMINA THERESIA VAN WALDECK-PYRMONT, Koningin-Moeder, geb. 1858.

31 „ H. M. WILHELMINA HELENA PAULINA MARIA, Koningin der Nederlanden, geb. 1880.

ACADEMISCHE GEDENKDAGEN.

4 Jan.	1843.	Stichting van de Academie te Delft.
	1893.	„ „ het Lipkensfonds.
8 Jan.	1632.	„ „ „ Athenaeum te Amsterdam.
8 Febr.	1575.	„ „ de Hoogeschool te Leiden.
26 Mrt.	1636.	„ „ „ „ „ Utrecht.
1 Juli	1864.	„ „ „ Polyt. School te Delft.
23 Aug.	1614.	„ „ „ Hoogeschool te Groningen.
25 Sept.	1816.	„ „ „ „ „ Gent.
15 Oct.	1877.	„ „ „ „ „ Amsterdam.

PAASCHTAFEL VOOR 1904—1913.

1904	3 April.
1905	23 „
1906	15 „
1907	31 Maart.
1908	19 April.
1909	11 „
1910	27 Maart.
1911	16 April.
1912	7 „
1913	23 Maart.

KERKELIJKE FEESTDAGEN.

ALGEMEENE CHRISTELIJKE.

Nieuwjaarsdag	1 Januari.
Goede Vrijdag	1 April.
Paschen	3 en 4 „
Hemelvaartsdag	12 Mei.
Pinksteren	22 en 23 „
Kerstmis	25 en 26 December.

KATHOLIEKE.

Driekoningen	6 Januari.
Septuagesima	31 „
Vastenavond.	16 Februari.
Aschwoensdag	17 „
Maria Boodschap	25 Maart.
Palmzondag	27 „
H. Sacramentsdag.	2 Juni.
Maria Hemelvaart.	15 Augustus.
Allerheiligen.	1 November.
1e Advent	27 „

Quatertempers 24 Februari, 25 Mei, 21 Sept. en 14 Dec.

ISRAËLITISCHE.

Purimfeest	1 Maart.
Paschen	31 Maart, 1, 6, 7 April.
Pinksteren	20, 21 Mei.
Nieuwjaar (5665)	10 September.
Groote Verzoendag	19 „
Loofhuttenfeest.	24, 25 „
Vreugde der Wet.	2 October.

ECLIPSEN.

In het jaar 1904 zullen er twee zon-eclipsen plaats hebben.

I. Eene ringvormige zoneclips den 17 Maart. Onzichtbaar in Nederland.

II. Een totale zoneclips den 2 September. Onzichtbaar in Nederland.

SCHIJNGESTALTEN DER MAAN.

Januari	3	's morgens	6	uur	5	minuten,	V.M.
„	9	's avonds	9	„	28	„	L.K.
„	17	„	4	„	4	„	N.M.
„	25	„	8	„	58	„	E.K.
Februari	1	„	4	„	51	„	V.M.
„	8	's morgens	10	„	14	„	L.K.
„	16	„	11	„	22	„	N.M.
„	24	„	11	„	26	„	E.K.
Maart	2	„	3	„	6	„	V.M.
„	9	„	1	„	18	„	L.K.
„	17	„	5	„	57	„	N.M.
„	24	's avonds	9	„	54	„	E.K.
„	31	„	1	„	2	„	V.M.
April	7	„	6	„	11	„	L.K.
„	15	„	10	„	11	„	N.M.
„	23	's morgens	5	„	12	„	E.K.
„	29	's avonds	10	„	54	„	V.M.
Mei	7	„	0	„	8	„	L.K.
„	15	's morgens	11	„	16	„	N.M.
„	22	„	10	„	36	„	E.K.
„	29	„	9	„	12	„	V.M.
Juni	6	„	6	„	10	„	L.K.
„	13	's avonds	9	„	28	„	N.M.
„	20	„	3	„	28	„	E.K.
„	27	„	8	„	41	„	V.M.

Juli	5	's avonds	11	uur	12	minuten,	L.K.
„	13	's morgens	5	„	45	„	N.M.
„	19	's avonds	9	„	6	„	E.K.
„	27	's morgens	9	„	59	„	V.M.
Augustus	4	's avonds	2	„	20	„	L.K.
„	11	„	1	„	16	„	N.M.
„	18	's morgens	4	„	45	„	E.K.
„	26	„	1	„	20	„	V.M.
September	3	„	3	„	6	„	L.K.
„	9	's avonds	9	„	0	„	N.M.
„	16	„	3	„	30	„	E.K.
„	24	„	5	„	57	„	V.M.
October	2	„	2	„	10	„	L.K.
„	9	's morgens	5	„	42	„	N.M.
„	16	„	6	„	12	„	E.K
„	24	„	11	„	13	„	V.M.
„	31	's avonds	11	„	31	„	L.K.
November	7	„	3	„	54	„	N.M.
„	15	's morgens	0	„	53	„	E.K.
„	23	„	3	„	29	„	V.M.
„	30	„	7	„	56	„	L.K.
December	7	„	4	„	4	„	N.M.
„	14	's avonds	10	„	24	„	E.K.
„	22	„	6	„	18	„	V.M.
„	29	„	4	„	3	„	L.K.

TABEL

VAN DE OPKOMST EN DEN ONDERGANG DER ZON, VAN 6 TOT 6 DAGEN BEREKEND.

Januari	1	's morgens	8	uur	12	min.	's avonds	3	uur	55	min.
"	7	"	8	"	10	"	"	4	"	3	"
"	13	"	8	"	6	"	"	4	"	12	"
"	19	"	8	"	—	"	"	4	"	21	"
"	25	"	7	"	53	"	"	4	"	32	"
"	31	"	7	"	44	"	"	4	"	43	"
Februari	6	"	7	"	34	"	"	4	"	54	"
"	12	"	7	"	22	"	"	5	"	5	"
"	18	"	7	"	10	"	"	5	"	17	"
"	24	"	6	"	57	"	"	5	"	28	"
Maart	1	"	6	"	44	"	"	5	"	39	"
"	7	"	6	"	30	"	"	5	"	50	"
"	13	"	6	"	17	"	"	6	"	1	"
"	19	"	6	"	2	"	"	6	"	11	"
"	25	"	5	"	48	"	"	6	"	22	"
"	31	"	5	"	34	"	"	6	"	32	"
April	6	"	5	"	20	"	"	6	"	43	"
"	12	"	5	"	7	"	"	6	"	53	"
"	18	"	4	"	53	"	"	7	"	4	"
"	24	"	4	"	41	"	"	7	"	14	"
"	30	"	4	"	29	"	"	7	"	24	"
Mei	6	"	4	"	18	"	"	7	"	34	"
"	12	"	4	"	9	"	"	7	"	43	"
"	18	"	4	"	—	"	"	7	"	52	"
"	24	"	3	"	52	"	"	8	"	1	"
"	30	"	3	"	46	"	"	8	"	8	"
Juni	5	"	3	"	42	"	"	8	"	15	"
"	11	"	3	"	40	"	"	8	"	19	"
"	17	"	3	"	39	"	"	8	"	22	"
"	23	"	3	"	41	"	"	8	"	23	"
"	29	"	3	"	44	"	"	8	"	23	"

Juli	5	's morgens	3	uur	49	min.	's avonds	8	uur	20	min.
„	11	„	3	„	56	„	„	8	„	16	„
„	17	„	4	„	5	„	„	8	„	8	„
„	23	„	4	„	12	„	„	8	„	1	„
„	29	„	4	„	21	„	„	7	„	52	„
Augustus	4	„	4	„	29	„	„	7	„	43	„
„	10	„	4	„	39	„	„	7	„	31	„
„	16	„	4	„	49	„	„	7	„	19	„
„	22	„	4	„	59	„	„	7	„	6	„
„	28	„	5	„	9	„	„	6	„	53	„
September	3	„	5	„	19	„	„	6	„	39	„
„	9	„	5	„	29	„	„	6	„	25	„
„	15	„	5	„	39	„	„	6	„	11	„
„	21	„	5	„	49	„	„	5	„	57	„
„	27	„	5	„	59	„	„	5	„	43	„
October	3	„	6	„	9	„	„	5	„	30	„
„	9	„	6	„	20	„	„	5	„	15	„
„	15	„	6	„	31	„	„	5	„	1	„
„	21	„	6	„	42	„	„	4	„	48	„
„	27	„	6	„	53	„	„	4	„	36	„
November	2	„	7	„	4	„	„	4	„	25	„
„	8	„	7	„	15	„	„	4	„	14	„
„	14	„	7	„	25	„	„	4	„	6	„
„	20	„	7	„	35	„	„	3	„	58	„
„	26	„	7	„	45	„	„	3	„	52	„
December	2	„	7	„	54	„	„	3	„	47	„
„	8	„	8	„	1	„	„	3	„	45	„
„	14	„	8	„	7	„	„	3	„	45	„
„	20	„	8	„	11	„	„	3	„	47	„
„	26	„	8	„	13	„	„	3	„	51	„
Januari	1	„	8	„	12	„	„	3	„	55	„

DELFTSCH STUDENTENCORPS.

SENAAT.

1903.

C. van der Hoeven,	President.
Th. F. Vreede,	Secretaris.
G. A. Abendanon,	Thesaurier.
J. P. Delprat,	Vice-President, Archivaris.
W. J. Hoffman J.Jz.,	Vice-Secretaris, Commissaris.

SENAAT.

1904.

J. van Geuns,	President.
G. Witteveen,	Secretaris.
J. A. Mijnlieff,	Thesaurier.
J. P. Willeumier,	Vice-President, Archivaris.
M. F. Middelburg,	Vice-Secretaris, Commissaris.

COMMISSIE TOT REDACTIE VAN DEN ALMANAK.

J. W. L. Valckenier de Greeve,	President.
H. Steketee,	Secretaris.
A. Ph. van Aken,	Vice-President.
M. J. Granpré Molière,	1e Commissaris.
J. B. van Loghem,	2e Commissaris.

STEM- EN SCHOUWBURG-COMMISSIE.

H. C. Feltmann,	Secretaris.
L. Mangelaar Meertens,	Commissarissen.
E. C. U. Hartman,	

REUNIE-COMMISSARISSEN.

Permanent.	Reserve.
	1887.
J. A. Kalff.	†A. F. van Seters.
A. J. Korthals Altes.	A. G. van Steeden.
	1888.
R. van Harencarspel.	J. C. van Reigersberg Versluys.
D. A. Kampschreur.	E. van Konijnenburg.
	1889.
W. A. E. van Geuns.	H. ter Meulen.
S. Mulder.	P. J. Ott de Vries.
	1890.
A. van Driel van Wageningen.	N. M. de Kanter.
W. L. Sluyterman van Loo.	A. P. Petrie.
	1891.
J. A. Romkes.	F. Smit.
J. J. Oolgaardt.	A. K. M. Martis.
	1892.
P. H. G. Montenberg.	J. P. G. Thiebout.
D. Bisschop.	P. Louwerse.
	1893.
J. van Poelgeest.	B. J. Haitsma Mulier.
G. H. Broekman.	J. C. van Haersolte.
	1894.
F. K. J. Beukema.	A. J. Hoeffelman.
P. Bakker Schut.	S. Piek.
	1895.
F. s' Jacob.	P. C. Boogaerdt.
A. Heybroek.	J. C. Deking Dura.

1896.

H. P. G. den Tex.
C. P. Kesper.

H. Strick van Linschoten.
G. J. Langhout.

1897.

W. C. G. H. van Mourik Broekman.
G. C. Op ten Noort.

C. G. van den Wall Bake.
P. H. V. Bongaerts.

1898.

A. B. Hulshoff Pol.
A. de Kanter.

A. G. van Waveren.
A. S. C. Stoop.

1899.

A. R. Hulshoff.
R. P. Vos.

J. P. van der Leeuw.
B. H. van der Linden.

1900.

C. van der Hoeven.
H. C. Feltmann.

R. A. Gorter.
J. van Geuns.

Bediende van het Corps: J. Schipper, Voorstraat 23.

OPENBARE CORPSGEZELSCHAPPEN.

SOCIETEIT PHOENIX.

1 Maart 1847.

Contributie *f* 20,—, in 5 termijnen, entrée *f* 5,—.

F. H. Fentener van Vlissingen,	President.
Jacq. M. Kakebeeke,	Secretaris.
R. B. Canters,	Thesaurier.
W. E. J. Berg,	Bibliothecaris.
H. C. Feltmann,	Comm. v. h. Consumabel.
H. H. de Iongh,	Comm. v. d. Inventaris.
S. J. C. Dunlop,	Archivaris, Vice-Secretaris.

SCHERM- EN GYMNASTIEK-GEZELSCHAP ODIN.

7 Maart 1848.

Contributie *f* 8,—, in twee termijnen, entrée *f* 2,50.

L. H. Douwes Dekker,	President.
J. W. Maas,	Secretaris.
P. M. Montijn,	Thesaurier.
J. G. Kerlen, J. A. Prins,	Commissarissen.

MUZIEKGEZELSCHAP APOLLO.

14 Nov. 1849.

Contributie *f* 6,—, in twee termijnen. Entrée *f* 1,50.

F. C. Kist Jr.,	President.
F. G. Massink,	Secretaris.
H. H. de Iongh,	Thesaurier.
W. J. Modderman,	Vice-Secretaris.
C. Boeke,	Comm.-Bibliothecaris.

DISPUUTGEZELSCHAP VRIJE STUDIE.

6 Febr. 1862.

Contributie *f* 4,—, in twee termijnen.

W. J. Hoffman J.Jz.,	President.
D. F. Slothouwer,	Secretaris.
M. F. Middelburg,	Thesaurier.
M. G. Verhey,	Vice-President.
W. J. van Alphen,	Commissaris.

DEBATING-CLUB.

13 Juni 1865.

Contributie *f* 1,—. Geen entrée.

Eere-Voorzitter:
Prof. Mr. B. H. Pekelharing.

S. H. Stoffel,	President.
J. W. L. Valckenier de Greeve,	Secretaris-Thesaurier.
D. A. de Fremery,	Vice-President.

DELFTSCHE STUDENTEN ROEIVEREENIGING LAGA.

13 April 1876.

Contributie *f* 10,—, in twee termijnen, entrée *f* 2,50.

Twee achtereenvolgende jaren lid geweest zijnde, betaalt men voortaan slechts *f* 5,— contributie.

J. P. Delprat,	President.
J. K. Lagerwey,	Secretaris.
J. W. Maas,	Penningmeester.
L. Douwes Dekker,	Vice-President, Commissaris.
D. Croll Jr.,	Commissaris.

Proefcommissie:

J. P. Delprat, President.
J. K. Lagerwey, Secretaris.

G. A. Abendanon.
A. L. J. Breebaart.
L. Douwes Dekker.
L. Mangelaar Meertens.
J. W. Maas.
J. E. Moltzer.
L. C. Schram.
F. R. A. Stoll.
J. Versluys.

Instructie-Stuurlieden:

G. A. Abendanon.
A. L. J. Breebaart.
J. P. Delprat.
H. W. ter Horst.
J. K. Lagerwey.
J. W. Maas.
L. Mangelaar Meertens.
L. C. Schram.
F. R. A. Stoll.
J. Versluys.

STUDENTEN-CARROUSEL-VEREENIGING TE DELFT.

25 Febr. 1878.

Contributie *f* 3,—, entrée *f* 1,—.

W. E. J. Berg,	President.
Th. Mundt,	Secretaris.
H. C. Feltmann,	Thesaurier.
G. J. Pijnacker Hordijk, D. Versteegh,	Commissarissen.

TECHNISCH LEESGEZELSCHAP.

7 Dec. 1880.

Contributie *f* 6,—, voor candidaten *f* 3,—, in twee termijnen, entrée *f* 2,—.

A. J. Bergsma,	President.
M. H. C. Vreede,	1e Secretaris.
J. W. Sprenger,	2e Secretaris.
M. F. Middelburg,	Penningmeester.

DELFTSCH STUDENTEN-TOONEELGEZELSCHAP.

10 Oct. 1881.

Contributie *f* 5,—, in twee termijnen, entrée *f* 1,—.

M. F. Middelburg,	President.
J. B. van Loghem,	Secretaris.
C. J. M. Milo,	Thesaurier.
G. J. Pijnacker Hordijk,	Vice-President.
B. Koch,	Commissaris.

DELFTSCHE STUDENTEN-IJSCLUB.

3 Dec. 1885.

Contributie *f* 3,—, na 1 Nov. *f* 4,—. Geen entrée.

J. P. Delprat,	President.
E. Grivel,	Secretaris.
M. G. Verhey,	Thesaurier.
Ch. Engelberts,	Commissarissen.
G. J. Pijnacker Hordijk,	

DELFTSCHE STUDENTEN CRICKET- EN VOETBALVEREENIGING.

5 Nov. 1889.

Contributie *f* 3,—. Geen entrée.

G. A. Heyning,	President.
G. H. P. Denninghoff Stelling,	Secretaris.
G. J. Pijnacker Hordijk,	Thesaurier.
M. K. H. Bauerman,	Commissarissen.
C. J. van Velzen,	

DELFTSCHE STUDENTEN-WEERBAARHEID.

22 Maart 1890.

Contributie *f* 4,—, in twee termijnen, revolverbaan *f* 1,50, entrée *f* 1,—.

J. van Geuns,	President.
H. van Ameyden van Duym,	Secretaris.
H. D. E. G. Zoetelief Norman,	Thesaurier.
H. A. M. van Hoffen,	Vice-President.
J. A. Lambrechtsen,	Comm., Vice-Secr.

DELFTSCHE STUDENTEN AMATEUR-PHOTOGRAFEN-VEREENIGING.

13 Oct. 1891.

Contributie *f* 2,50, entrée *f* 0,50.

M. H. C. Vreede,	President.
H. D. E. G. Zoetelief Norman,	Secretaris.
J. A. Prins,	Penningmeester.
F. Liebert,	Comm. v. h. Materieel.

CIVIEL- EN BOUWKUNDIG LEESGEZELSCHAP.

14 Nov. 1893.

Contributie *f* 6,—, voor Candidaat-leden *f* 3,50,
in twee termijnen, entrée *f* 1,—.

Th. F. Vreede,	President.
D. F. Slothouwer,	Secretaris.
J. B. van Loghem,	Thesaurier.

IGOV.

24 Febr. 1895.

Contributie *f* 2,50.

M. G. Verhey,	President.
P. H. Testas,	Secretaris.
J. B. van Loghem,	Thesaurier.
W. J. Modderman,	Vice-president.
Ch. E. M. Brewer,	Commissaris.

DELFTSCHE STUDENTEN HOCKEY- EN BANDY-CLUB.

Opgericht Oct. 1898.

Contributie *f* 3,—.

A. Ph. van Aken,	President.
J. K. Lagerwey,	Secretaris.
G. H. P. Denninghoff Stelling,	Thesaurier.
E. C. U. Hartman,	Commissarissen.
Th. W. Mundt,	

NEDERLANDSCH TOONEELVERBOND.

Afdeeling Delft.

Studenten Bestuurslid:

L. Mangelaar Meertens.

STUDENTEN-BLADEN.

MINERVA.

Leiden, 26e Jaargang.

Abonnement per jaar *f* 3,50, na September *f* 2,—.

Redactie voor Delft:

D. F. Slothouwer,	Praeses.
L. R. Wentholt,	Ab-actis.
H. D. E. G. Zoetelief Norman,	Fiscus.
J. G. Jurling,	Bibliothecaris.

VOX STUDIOSORUM.

Utrecht, 9e Jaargang.

Abonnement per jaar *f* 3,50, na September *f* 2,—.

Vaste medewerkers voor Delft:

H. A. M. van Hoffen.
W. P. S. von Stein Callenfels.

STUDENTEN-WEEKBLAD.

Delft, 6e Jaargang.

Abonnement per jaar *f* 3,50.

Redacteuren:

J. B. H. Coenen.
D. A. de Fremery.
N. G. Kam.
H. F. Karsten.
D. M. G. Koch.
J. L. A. Ledeboer.
M. J. Granpré Molière.
S. H. Stoffel.

GEZELSCHAPPEN.

WANDELGEZELSCHAP AMBULANTES.

5 Dec. 1877.

G. L. Piek, Eere-Voorzitter.

G. E. Hoeffelman,	President.
H. W. Dammers,	Secretaris.
. . . . .	Thesaurier.

DELFTSCHE STUDENTEN-SCHAAKCLUB PARIS.

C. E. van der Stok,	President.
R. B. Canters,	Secretaris.
A. R. Hulshoff,	Thesaurier.

U. L. I.

15 Jan. 1886.

C. G. van de Wall Bake,	President.
R. P. Vos,	Secretaris.
Th. F. Vreede,	Thesaurier.

DE GOTHIEKDRINKERS.

25 Februari 1889.

Onder de leus: „Drink en Werk".

J. D. Bierens de Haan,	Voorvader.
T. L. C. van Doorn,	Eere-Voorzitter.
A. H. Schram,	Eere-leden.
G. van Tienhoven van den Bogaard,	
G. L. Piek,	
J. H. C. Salberg,	President.
Jac. M. Kakebeeke,	Secretaris.
L. Mangelaar Meertens,	Thesaurier.
H. W. Dammers,	Leden.
J. E. Moltzer,	
B. H. van der Linden,	
C. van der Hoeven,	
A. P. Petrie,	
J. Rueb,	
G. A. Brender à Brandis,	
A. G. Ferf,	
H. C. Feltmann,	
G. Witteveen,	
M. G. Verhey,	

DISPUUTGEZELSCHAP MERWE.

10 Nov. 1890.

H. H. de Iongh,	Kapitein.
G. J. de Jongh,	Stuurman.
A. Bos P.A.zn.,	Bakenmeester.

DISPUUTGEZELSCHAP G. I. O.

1 Februari 1897.

N. G. Kam,	President.
M. J. Granpré Moliere,	Secretaris.
J. H. Telders,	Thesaurier.

SNJEUNTOJOUNSSELSKIP FRISIA.

11 Slachtmoanne 1898.

Omkes:

Greate Gjerrit.
Lytse Roel.
Freark.

Foarsitter:

Tseed Hoekstra.

DELFTSCHE STUDENTEN VEREENIGING „ZEELANDIA".

Opgericht 1899.

N. C. Lambrechtsen,	Dijkgraaf.
M. G. Verhey,	Gezworene.
A. C. Couvée,	Ontv.-Griffier.

DELFTSCHE CHRISTEN STUDENTEN VEREENIGING.

A. H. L. de Bel Jr.,	President.
C. Boeke,	Secretaris.
D. Kruif Jr.,	Penningmeester.

ROOMSCH-KATHOLIEKE STUDENTEN VEREENIGING.

Opgericht 2 Maart 1898.

J. I. J. M. Schmutzer,	President.
G. F. H. Houben,	1e Secretaris.
J. H. Hendriks,	2e Secretaris.
L. H. Huygen,	Penningmeester.
W. H. F. de Haan,	Bibliothecaris.

WANDEL- EN SPORT-GEZELSCHAP „V. U. G. I. D. A. N."

Opgericht 29 Oct. 1903.

H. D. E. G. Zoetelief Norman,	President.
L. Reynvaan,	Secretaris.
J. P. Valkema Blouw,	Thesaurier.
L. C. L. W. Sloth Blauwboer.	
P. J. van Voorst Vader Jr.	

CORPS
1545

VERVOLG OP DE GESCHIEDENIS VAN HET DELFTSCH STUDENTENCORPS.

Dankbaar is onze taak te mogen beschrijven de geschiedenis van ons Corps in dit jaar, dat zoovele redenen gaf tot dankbaarheid, zoo weinige tot teleurstelling.

Èn het Corps èn hare meeste vereenigingen maakten een tijd van jongen, gezonden bloei door, heftige meening-verschillen hebben niet ontbroken, maar de wijze waarop zij geuit werden, geven de overtuiging, dat ieder slechts het belang van het Corps op het oog had. En dit mogen wij een zeer heugelijk verschijnsel noemen.

Wij hebben echter niet gezwegen, waar wij meenden verkeerdheden op te merken, men bedenke, dat wij hierin geenszins door persoonlijke ingevingen werden geleid. Slechts handelden in de hoop, dat hen wie onze afkeuring gold, zullen begrijpen, dat hun handelingen onze vereeniging schaadden, er op te wijzen plicht was van hem, die er het zijne toe wilde bijdragen ze eens voor goed te doen verdwijnen.

Dit gansche jaar stond in het teeken van het Lustrum, voortdurend werd aan zijne voorbereiding gewerkt, de groote week was hèt onderwerp van aller gedachten.

Maar daarnaast heeft een ieder, naar zijn vermogen, zijn krachten gewijd ook aan het innerlijk leven van ons Corps, en hét geheel kan slechts met dankbaarheid aanschouwd worden.

Den 26sten September had de inauguratie der Candidaat-leden plaats, waardoor het ledental met 133 steeg.

Langzamerhand hadden de ouderen hun verschillende bezigheden weder opgevat, en hadden zich reeds weer volkomen gewend aan het gezellige studentenleven, een tijdlang onderbroken door de zomervacantie.

Den 27sten October werd het Corps ter vergadering opgeroepen, ten einde te beslissen over een drietal wetsartikelen, ingediend door den Senaat, naar aanleiding van een treurig ongeval in den afgeloopen groentijd.

Bijna zonder debat werden zij aangenomen, hetgeen wel opmerkelijk is, daar het Corps zich eenige jaren te voren beslist tegen reglementeering van den groentijd had uitgesproken. De groentijd had, helaas, hun noodzakelijkheid maar al te duidelijk aangetoond.

Op 3 November werden de artikelen door een tweede stemming bekrachtigd.

Den tekst dezer artikelen kan men vinden in het Corpsverslag van den Almanak van 1903.

Intusschen hadden verkiezingen plaats gehad, die de volgende resultaten opleverden:

Senaat:

C. van der Hoeven,	President.
Th. F. Vreede,	Secretaris.
G. A. Abendanon,	Penningmeester.
J. P. Delprat,	1ste Commissaris-Archivaris.
W. J. Hoffman J.Jz.,	2de Commissaris-Bibliothecaris.

Stem- en Schouwburg-Commissie:

A. R. Hulshoff, Secretaris.
A. J. Bergsma, Commissaris.

Verificatie-Commissie:

A. de Kanter.
A. B. Hulshoff Pol.
O. C. A. van Lidth de Jeude.

De nieuwe Senaat, die zonder veel strijd verkozen was, werd op den avond van 5 November geïnstalleerd.

Op hen rustte nu voor een belangrijk deel de taak het aanstaand Lustrum voor te bereiden, een taak die van hen een gansche toewijding vorderde, en hetgeen zij tot stand hebben weten te brengen heeft wel bewezen hoe zeer zij waren „the right men on the right place!"

Met het oog op de hun wachtende werkzaamheden, hadden de verkiezingen dan ook reeds in October plaats gehad.

Ter gelegenheid van de Diës der Societeit Phoenix, die einde November werd gevierd, verscheen deze Senaat voor het eerst in het publiek. Zij werd op hartelijke wijze begroet.

In de Corpsvergadering van 8 December bracht de Maskerade-Commissie bij monde van haren President J. H. C. Salberg verslag uit over hare werkzaamheden.

Namens de Commissie stelde hij voor als onderwerp der maskerade te kiezen, de ommegang van Nikephoras Phocas II binnen Byzantium na zijne kroning tot keizer in 963.

Dit voorstel werd met algemeene stemmen aangenomen, waardoor onze plannen nu vasten vorm gekregen hadden, en aan de uitwerking kon begonnen worden. De belangrijke werkzaamheden in dezen door den heer Antoon Molkenboer te verrichten, zouden de Maskerade-Commissie een groote onmisbare steun blijken te zijn, en het past ons op deze plaats hem daarvoor den hartgrondigen dank van het gansche Corps te betoonen.

12 December had de uitreiking van den Almanak plaats. Des middags hield J. J. Swens, vice-president der almanak-redactie die als zoodanig, C. van der Hoeven vervangen had de gebruikelijke bloemkoolspeech.

De uitreiking werd gevierd door een kroegjool, waarbij tegenwoordig waren de hoogleeraren C. J. van Loon en H. Evers, terwijl de oud-hoogleeraren E. Gugel en P. Zeeman, evenals de hoogleeraren J. Kraus, mr. B. H. Pekelharing en G. H. de Vries Broekman voor de uitnoodiging hadden bedankt.

Weldra brak nu de Kerstvacantie aan, maar al heel spoedig keerden allen te Delft terug, om met frisschen moed hun bezigheden weder op te vatten.

Reeds den 13^{den} Januari werd het Corps ter vergadering opgeroepen. De Senaat vroeg machtiging tot de uitgave van een lustrum gedenkboek van Corpswege.

De President gaf in eenige trekken de groote voordeelen aan van een dergelijke uitgave.

Tot nogtoe hadden namelijk de redacties der verschillende studentenbladen ieder een eigen feestnummer, gewijd aan het lustrum, uitgegeven. Dit werd dan geruimen tijd na afloop der feesten gepubliceerd, terwijl reeds herhaaldelijk de vraag was gerezen of hiermee deze belangrijke taak wel aan bevoegde handen was toevertrouwd.

Een Corpsuitgave door een commissie uit het Corps geredigeerd, zou volgens het voorstel van den Senaat, nu de plaats dezer uitgaven innemen. In dezen geest werd besloten tot de uitgave van een gedenkboek in twee deelen, het eerste te verschijnen op den eersten dag van de feestweek, het zou bevatten een geschiedenis van Byzantium, de redevoeringen van de presidenten van den Senaat en van het

Reuniebestuur, verslagen van de lotgevallen van het D. S. C. en van de P. S. in de afgeloopen 5 jaren, en bijdragen van leden en oud-leden van het D. S. C.

Terwijl het 2de deel een beschrijving der feesten zou geven. Op het oogenblik dat wij dit schrijven, is dit deel nog niet verschenen. De uitmuntende samenstelling en uitvoering van het eerste deel doen echter veel verwachten.

Te midden van al deze voorbereidende maatregelen tot onze blijde feesten, werd het Corps opgeroepen zich te mengen in een hoogst onaangename zaak. Door het roekeloos omspringen van vroegere besturen der D. S. T. V. met de kas dier vereeniging was het bestuur genoodzaakt een beroep op het Corps te doen, daar de vereeniging nergens meer crediet vond en een financiëele ondergang dreigde. Naar aanleiding hiervan stelde de Senaat in de Corpsvergadering van 18 Februari voor, om aan het Tooneelgezelschap een renteloos voorschot van ƒ800 uit de Corpskas te geven, welk voorschot door het Tooneelgezelschap volgens een opgemaakt contract, in termijnen zou terugbetaald worden.

Na eenig debat werd het voorstel van den Senaat aangenomen.

Intusschen hadden hoogst belangrijke gebeurtenissen in den lande plaats gegrepen.

Den 31sten Januari staakte een groot deel van de beambten der spoorwegmaatschappijen het werk, naar aanleiding eener staking onder de havenarbeiders te Amsterdam.

Nadat de maatschappijen alle eischen van het personeel hadden ingewilligd, hervatte dit weder den arbeid, maar weldra maakte de regeering zich op om aan de volksvertegenwoordiging een aantal wetsartikelen voor te leggen, die eens en voor altijd een dergelijke onverwachte staking van het publiek verkeer onmogelijk zouden maken.

Van hun kant antwoordden de voormalige stakers met een bedreiging tot hernieuwde staking, waarin de regeering een aanleiding meende te moeten vinden om de weerbare macht te versterken door het onder de wapenen roepen van meerdere lichtingen.

Met de grootste spanning en zeer gemengde gevoelens hadden de leden van het D. S. C. tot nu toe dezen geweldigen strijd gevolgd, toen plotseling de Delftsche Studenten Weerbaarheid haar hulp aan de regeering aanbood en lijsten ter teekening legde, o. a. op de Societeit Phoenix ter samenstelling van een korps, dat desgewenscht de regeering zou bijstaan voor het geval een tweede spoorwegstaking mocht uitbreken.

Werd van de eene zijde druk op deze lijsten geteekend, ter andere zijde stak een storm van verontwaardiging op. Hier was men van oordeel dat deze daad der Weerbaarheid een direct ingrijpen was in den politieken strijd, iets hetgeen niet overeenkwam met den geest van de Corpswet.

Met J. J. v. Leeuwen aan het hoofd werd weldra door een aantal Corpsleden aan den Senaat het verzoek gericht tot het onverwijld bijeenroepen eener Corpsvergadering, die in dezen haar oordeel zou uitspreken,

Deze werd tegen den 9^{en} Maart in de Scheikunde-zaal No. 32 der P. S. uitgeschreven. De opkomst was buitengewoon, ongeveer 300 Corpsleden waren aanwezig; Van Leeuwen, het woord erlangend, diende na een uiteenzetting van den toestand, de volgende motie in:

„De Corpsvergadering van 9 Maart 1903, erkennende
„de vrijheid van ieder Corpslid persoonlijk om op poli-
„tiek gebied te doen wat hem goeddunkt van oordeel;

„dat het niet met het doel van het Corps of een „zijner erkende vereenigingen kan strooken, zich als „zoodanig te mengen in den politieken strijd;

„kennis genomen hebbende:

„van het besluit, genomen door de algemeene ver„gadering der Delftsche Studenten Weerbaarheid, op 27 „Februari j.l. waarbij deze vereeniging ongevraagd en „geheel vrijwillig haar diensten aan de regeering aan„biedt;

„spreekt hare afkeuring uit over het feit dat hier een „erkende Corpsvereeniging den naam van het D. S. C. „betrokken heeft in den politieken strijd."

Zooals de President van den Senaat opmerkte had men nu allereerst te beslissen of de daad der D. S. W. al of niet politiek was geweest, dan eerst kon er sprake van een al of niet afkeurend oordeel der Corpsvergadering zijn. Geen geringe verwarring bracht dan ook van Lidth de Jeude teweeg door het indienen der volgende motie:

„De Corpsvergadering van den 9^{en} Maart 1903, de „groote wenschelijkheid uitsprekende, dat het Corps ge„heel neutraal blijft in alle politieke uitingen en allen „schijn van partijdigheid willende vermijden, wenscht „geen oordeel uit te spreken over het besluit van de „D. S. W. van 27 Februari 1903 en gaat over tot de „orde van den dag."

Tevens wenschte hij hier over gestemd te zien vóór de motie Van Leeuwen.

De Corpsvergadering besloot echter eerst te stemmen over het al of niet politiek zijn der daad der D. S. W., dan over de motie Van Leeuwen — waarin intusschen de zinsnede:

„spreekt hare afkeuring uit over het feit," vervangen was door: „betreurt ten zeerste" — om, mocht deze verworpen worden, de motie van Van Lidth de Jeude in behandeling te nemen.

Na een breedvoerig en welwillend debat werd tot schriftelijke stemming overgegaan.

Met 132 stemmen voor, 105 tegen en 1 blanco besloot de Corpsvergadering dat de daad der D. S. W. als een politieke handeling te beschouwen was.

Met 119 voor, 109 tegen, 9 blanco werd de gewijzigde motie van Leeuwen aangenomen.

Met opzet hebben wij een vrij uitvoerig verslag dezer vergadering gegeven, omdat haar uitspraak ons dunkt te geven een zuiver beeld der toenmaals heerschende geest in het Corps, deze vergadering zelve te beschouwen is als de belangrijkste gebeurtenis in 't afgeloopen jaar, wat betreft het innerlijk corpsleven. De groote belangstelling, de in het minst niet vijandige toon der debatten deden het beste hopen, voor een gezamenlijk enthousiast optreden in de feestweek, als het gold onzen naam tegenover de buitenwereld hoog te houden.

Hier zij nog vermeld dat aan het eind der vergadering een brief werd voorgelezen van Prof. Cardinaal waarin hij om persoonlijke omstandigheden voor een serenade, hem te brengen naar aanleiding zijner benoeming tot doctor honoris causa, aan de Utrechtsche Universiteit, bedankte.

Intusschen hadden wederom een aantal verkiezingen plaats gehad.

Aan den Senaat werden toegevoegd:

A. S. C. Stoop,
O. C. A. van Lidth de Jeude.
R. P. Vos.

L. Mangelaar Meertens,
later vervangen door F. C. Kist,
om te zamen de feestcommissie te vormen.

Tot leden der Almanak-redactie werden gekozen:

J. W. L. Valckenier de Greeve,	President.
J. B. H. Coenen,	Secretaris.
H. O. de Ruyter de Wildt,	Vice-President.
H. C. J. Roelvink,	Commissaris A.
J. B. van Loghem,	„ B.

In October werden door het bedanken van den Secretaris, den Vice-President en den Commissaris A voor deze ambten respectievelijk gekozen:

H. Steketee.
A. Ph. van Aken.
M. J. Granpré Molière.

Terwijl ten slotte de commissie tot redactie van het Lustrum-Gedenkboek als volgt werd saamgesteld:

C. van der Hoeven,	President.
W. J. Hoffman J.Jzn.,	Secretaris.
F. H. Fentener van Vlissingen,	Vice-President.
C. Menschaar,	Vice-Secretaris.
J. B. H. Coenen, J. G. Bijl, D. F. Slothouwer,	Commissarissen.

Op Vrijdag 20 en Zaterdag 21 werd de Diës Natalis van ons Corps op de gebruikelijke wijze gevierd, echter werd het collation in tegenstelling met andere jaren om 7 uur gehouden.

In zijn diësrede sprak Van der Hoeven mooie en weldoorvoelde woorden over den groentijd. Veel daarin mocht het eerste jaar ter harte nemen nu weldra op hen de groote verantwoordelijkheid zou rusten op waardige wijze de candidaat-leden in ons Corps in te leiden.

Ook liet onze president niet na nogmaals een sterk afkeurend oordeel uit te spreken over de oorzaken die de D. S. T. V. in hun benarden financieëlen toestand hadden gebracht.

Wij kunnen niet nalaten de volgende zinsnede uit zijn rede te lichten, een zinsnede die ook door anderen als de vroegere tooneelbestuurders wel ter harte mag worden genomen.

„Leden van besturen die hun taak op zulk een nonchalante wijze opvatten, doen veel nadeel aan ons Corps. Zij deden beter voor zulk een post van verantwoordelijkheid te bedanken en te geven in handen van hen, die met toewijding zich van hun taak willen kwijten."

Nog zij vermeld, dat de Senaat dezen Jaardag van het Corps te baat nam, om aan Jan Schipper, den Corpsbediende, tot belooning zijner trouwe plichtsvervulling, ongevraagd, het recht te verleenen tot het voeren van 't Corpswapen.

Na een niet zeer druk bezochte kroegjool had den volgenden dag, door prachtig weer begunstigd een welgeslaagde gecostumeerde optocht van het eerste jaar plaats.

Einde Maart vertegenwoordigde de Senaat het Corps te Utrecht ter gelegenheid der benoeming van den Hoogleeraar J. Cardinaal tot doctor honoris causa der Utrechtsche Hoogeschool.

Evenzoo den 24^{en} April bij de huldiging van Eduard Eijlbracht, die dezen dag zijn 50 jarig jubileum als bediende der P. S. vierde.

In de Corpsvergadering van 7 Mei bracht de Senaat twee nieuwe wetsartikelen ter tafel. Met groote instemming van de zijde der leden werden beide aangenomen.

De tekst der artikelen luidt:

Hoofdstuk III art. 8 al. 3.

„Op avonden, daartoe door den Senaat aan te wijzen; zal dit artikel, voor zoover het betreft het om 12 uur vrij zijn der Candidaat-leden, niet van toepassing zijn. Op deze avonden moet het uur, tot waarop de Candidaat-leden aan hun verplichtingen moeten voldoen, door den Senaat worden bepaald, en zal in geen geval later dan 3 uur mogen zijn. Zij zullen niet dan op Maandag, Dinsdag, Donderdag en Vrijdag mogen vallen, uitgezonderd de avond, waarop de Senaat de verkiezing van een Bestuur uit de Candidaat-leden doet plaats hebben.

Hoofdstuk XVIII gewijzigd art. 7.

„Indien een lid of oud-lid van een Corpsgezelschap gelden aan dat gezelschap schuldig is en hij heeft deze na herhaalde aanmaning van het betreffende bestuur binnen 14 dagen na de laatste aanmaning niet voldaan, zoo kan de Senaat op verzoek van het betreffende bestuur den eisch tot betaling overnemen, en den betrokken persoon hiervan zoo spoedig mogelijk verwittigen. Is deze na 7 dagen na deze aanschrijving nog in gebreke van betaling gebleven, zoo wordt hij gedurende 14 dagen geschorst en ter vervallen verklaring voorgehangen. De nalatige valt daarna onder Hoofdstuk XIV art. 2 al. 2, 3, 4, art. 3 en art. 4."

Den 14^{en} Mei werden deze beide belangrijke artikelen in 2de stemming aangenomen.

Vrees voor mogelijke ongelukken bij het „uitknijpen" in den groentijd gaven de Senaat het eerste artikel in de pen, het tweede was een treurige noodzakelijkheid geworden na de droevige ervaringen o. a. door de D. S. T. V. opgedaan.

Van af dezen dag waren alle mogelijke kleine zaken van de baan, en ieder dacht of sprak over het lustrum, terwijl intusschen de verschillende regelings-commissies in onverflauwbaren ijver hun moeizamen voorbereidingsarbeid verrichtten.

Wij kunnen gevoegelijk zwijgen over deze dagen voor het lustrum, die voor het publieke Corpsleven van geen belang zijn, wij kunnen met blij gemoed beginnen aan de beschrijving dier glorierijke dagen, die de naam van het D. S. C. tot ver buiten onze landpalen hebben doen klinken.

Zondag 12 Juli had de opening der feesten plaats.

Een groot aantal der Corpsleden waren weder in Delft terug gekeerd, bezield met jonge frissche geest, in de groote blijde verwachting van al het schoone, alle vreugd, die de komende dagen brengen zouden.

Het valt echter helaas niet te ontkennen, dat velen onzer ontbraken. Voornamelijk moet de oorzaak hiervan gezocht worden in de groote financieele kosten, die een lustrumweek onvermijdelijk met zich sleept. Toch mogen wij dit lustrum nog als een feest van het gansche Corps beschouwen.

Maar het is een onloochenbaar feit, dat de tijdsomstandigheden misschien al heel spoedig het Corps zullen dwingen tot een minder kostbare viering van zijn lustra over te gaan.

Heel Delft was reeds in feesttooi, door de gansche stad heerschte een vroolijke stemming, allen van laag tot hoog bezielde slechts één gedachte: de feesten van het D. S. C.;

over alle der gezichten, zoo somber dikwijls geplooid onder de dagelijksche lasten des levens lichtte nu een vroolijke blijde glans: het schoone feest stond te beginnen.

Langs de stille grachten over de hooge witte bruggetjes deinde een onophoudelijk menschenstroomen voort, allen gekomen om de glorie van het D. S. C. te aanschouwen in groote verrukking.

In de feestzaal der Stads Doelen werden aan de Senaat dien middag tal van geschenken aangeboden betreffende het komende lustrum, wij willen hier slechts vermelden de Senaatszetels op welker bekleeding in fraaie kleuren het Corpsbeeld door de fijne vingeren der Delftsche schoonen was geborduurd.

Ons past het hier hun een woord van diepgevoelden dank namens het D. S. C. te betuigen.

Den volgenden dag, Maandag werden de reunisten ingehaald. Van af de Societeit Phoenix begaf men zich in optocht naar de P. S.

In de, aan vele reunisten, zoo welbekende zaal 11, sprak de President van den Senaat een welgemeend hartelijk woord van welkom, tot hen, de oud-leden van het D.S.C., die van heinde en ver waren toegestroomd om de feesten hunner geliefde Corporatie mede te maken, en zich nog eenmaal te kunnen bewegen in den kring van jonge vroolijke menschen die nu de plaats innamen, door hen jaren geleden met zooveel eere vervuld.

In het bijzonder richtte hij zich tot den Heer G. van Diesen, den laatst overgeblevenen oprichter van ons Corps.

Namens de reunisten antwoordde de heer J. de Koning, voorzitter van het reunie-bestuur, in welgekozen bewoordingen.

Terwijl zich voor de P. S. de stoet weder begon op te stellen geleidde de Senaat het Reunie-bestuur, bestaande uit de heeren J. de Koning, president, A. J. Goedkoop van Nelle, secretaris en Hk. J. Heuvelink, penningmeester, naar de Prinsenkamer, ten einde haar aan de zich daar bevindende Raad van Bestuur der P. S. voor te stellen.

Alsnu sprak de heer De Koning den waarn. Directeur Prof. Mr. B. H. Pekelharing toe, welke daarna zijn dank uitsprak voor het den Raad van Bestuur gebrachte bezoek, om ten slotte te eindigen met den hartelijken wensch voor het welslagen der feesten.

Daarna begaf de stoet zich naar het Stadhuis waar de Senaat en het Reunie-bestuur door den burgemeester werden ontvangen.

Na den gebruikelijken rondgang over de Markt begaf de stoet zich naar het feestterrein waar zij door de opgewekte tonen der muziek werden verwelkomd.

Achtereenvolgens bracht het muziekkorps van het 4e Reg. Infanterie de Feest- en de Maskerade-marsch ten gehoore, bij welke uitvoering de componisten zelve als dirigent optraden.

's Avonds had een uiterst gezellig en welgeslaagd reunie-diner plaats, besloten door een niet minder geanimeerden kroegjool.

Zoo zijn wij dus gekomen tot de beide schoonste dagen van Dinsdag 14 en Woensdag 15 Juli, de dagen der Maskerade en der schitterende cour.

Uit alle oorden des lands waren duizenden en duizenden toegestroomd en reeds vroeg op den Dinsdagmorgen bewoog zich één geweldige menschenmenigte door onze anders zoo stille straatjes.

Onophoudelijk ontlastten én extra-treinen én trams én rijtuigen nieuwe bezoekers, die zich vol blijde geestdrift onder de wachtende scharen begaven. Onbeschrijfelijk was de spanning, toen de stoet zich aan het oog der menigte vertoonde. Wij hebben het voorrecht gehad de optocht in haar geheel o. a. over de Markt te zien gaan en zelden maakte een schouwspel een zoo schitterende indruk op ons. Met meesterlijk talent waren de heldere kleuren van het geheel gecombineerd tot een zoo kunstvol samenstel, als niet ook één onzer, maar eenigszins had kunnen denken.

Hier is een woord van welgemeende hulde op zijn plaats aan hen, die zich zooveel tijd en moeite gaven de voorbereidende maatregelen te treffen, maar ook aan de deelnemers van den stoet, die zich groote vermoeienissen getroostten.

F. H. Fentener van Vlissingen in Nikephoros Phocas, G. A. Abendanon in Johannes Tzimisces en H. C. Feltmann in Polyeuctos namen op hoogst verdienstelijke wijze de hoofdrollen waar.

Des middags had een gemeenschappelijke maaltijd der deelnemers in de feestzaal plaats; talloozen verdrongen zich op de galerij om een blik op het kleurrijk schouwspel in de diepte te kunnen werpen, dat inderdaad een buitengewoon fraaien indruk opleverde.

Des avonds had bij fakkellicht nogmaals een rondgang door de stad plaats en het maakte op een ieder een hoogst aangenamen indruk, dat allen nog op onberispelijke wijze aan den stoet deelnamen.

Tegen dezen tijd had de feestvreugde der toeschouwers haar toppunt bereikt, maar tot laat in den nacht klonk nog het gezang der opgewonden menigte langs Delft's grachten.

En wel was het moeilijk om van deze tooverachtige omgeving te scheiden, want de verlichting was boven allen lof verheven. Zoo had men een lange rij van eenvoudige vetpotjes even boven de waterlijn aangebracht, terwijl hooger hier en daar groote lichtkronen boven het water hingen. Het geheel maakte een zeer fraaien indruk, weinig had men gedacht dat zooveel met onze grachtjes zou te bereiken zijn.

Zonder eenig ongeluk, zonder één wanklank liep deze schoone dag af, een dag, die wel waard is door ons allen met groote dankbaarheid herdacht te worden.

In tegenwoordigheid van een uitgelezen schaar van toeschouwers had Woensdagmiddag de plechtige cour plaats, gepaard met het aanbieden der Heilige Aarde aan den Keizer door den bisschop Polyeuctos.

De Keizerin was bij deze plechtigheid tegenwoordig.

Hier zij nog vermeld dat deze rol werd waargenomen door Mej. S. Schout Veldhuys, verloofde van F. H. Fentener van Vlissingen.

Bij zijn binnentreden in de feestzaal werd de Keizer begroet door heilige zangen ten gehoore gebracht door Ant. Averkamp's Klein Koor à Cappella.

Daar treedt Keizerin Theophano, begeleid door haar vriendin Irene, welke rol vervuld werd door Mej. M. Fortuyn Droogleever, verloofde van G. A. Abendanon, de feestzaal binnen, gevolgd door een stoet van hofdames in meest schilderachtige costuums.

Op deemoedige wijze wordt de Keizer nu toegesproken door Theodorus Lalakon, A. S. C. Stoop, het hoofd der Barbaarsche ruiters, die den machtigen heerscher geschenken uit verre gewesten komt aanbieden.

Daarna biedt Polyeuctos den Keizer de Heilige Aarde aan.

Na deze plechtigheid begint de receptie voor de patriciërs en den prefect van de stad Byzantium. Ten slotte hielden H.H. M.M. algemeene cour.

De indruk, die het gansche schouwspel op alle aanwezigen maakte was groot en ook nu vervulden allen op hoogst verdienstelijke wijze hun rol.

Van $4^1/_4$ tot 5 recepieerde de Senaat van het D. S. C., welke receptie door tal van belangstellenden bezocht werd, waaronder wij dankbaar noemen een deputatie uit de Delftsche burgerij, die bij monde van den Burgemeester, ons een groot marmer Corpsbeeld kwam aanbieden; van 5 tot $5^3/_4$ recepieerde de Leidsche Senaat.

's Avonds had eene zeer goed geslaagde uitvoering van Apollo plaats. In het orkest werkten behalve leden van Apollo nog eenige oud-leden mee.

Nog traden op Mej. Annie de Jong als soliste en de Heer Van Humalda, eere-lid der vereeniging, als zanger, wier welwillende medewerking groote waarde aan de uitvoering verleende.

Tot slot van den avond had een zeer geanimeerd bal plaats, dat tot diep in den nacht duurde.

De dag van Donderdag verliep zeer kalm. 's Middags had een weinig bezocht concert, gegeven door het muziekcorps der grenadiers en jagers, plaats.

Daarna recepieerden de Senaten van het Utrechtsche en van het Groningsche Studentencorps.

De Senaat van het D. S. C. vereenigde dien middag de Senaten der bevriende Studentencorpsen aan een diner ter hunner eer, in Restaurant Royal te 's-Gravenhage, gegeven.

Des avonds had het gecostumeerde bal plaats. Het aantal der gecostumeerden liet wel is waar te wenschen over, toch viel menig fraai Byzantijnsch damestoilet op te merken.

Vrijdag had de boottocht, aangeboden door de Soc. Phoenix, naar Oost-Voorne plaats.

Het aantal deelnemers was zeer groot. Een oogenblik scheen het alsof het weer, dat tot nu toe zoo fraai was geweest, de feestvierenden voor goed in den steek zou laten. Later op den dag verscheen het zonnetje echter weer.

Des avonds had een welgeslaagd bal plaats, aangeboden door de D. S. W., terwijl op de Markt het orkest van den heer Demmenie het Delftsch publiek met gloedvolle accoorden spijsde.

Zaterdag had een herhaling van de Cour plaats, daar Woensdag voor velen geen plaats meer was, bovendien stond voor 's middags een concert op het feestterrein op het program. God Pluvius wilde echter anders en plaste tegen den aangegeven tijd zijn regenstroomen neer.

Een ieder begaf zich nu naar de gastvrije ruimten der S. P., waar de Napolitaansche kapel uit de Kurhaus-bar optrad. Van de gelegenheid om dien middag met dames op de S. P. te dineeren werd druk gebruik gemaakt. Tot slot der feesten had 's avonds een groot vuurwerk plaats.

Nu verliet een ieder, wel vermoeid, maar toch vol schoone en dankbare herinneringen, ons goede Delft. De gewone vacantiebezigheden werden nu ter hand genomen. De één ging practisch werken, een ander aanvaardde zijn studiereis naar verre gewesten, de meesten echter gingen op hunne

lauweren rusten. Maar allen behielden de levendigste herinneringen aan de schoone feestweek. En dikwijls schril stak voor hen het eentonige werk der vacantiedagen af, tegen de jubelend blije momenten der schitterende feesten ter eere van het 55-jarig bestaan van hun D. S. C.

Begin September zag ons allen weer te Delft terug. De groenen, die op een afstand het drukke gedoe van elkaar voor het eerst weer terugziende menschen aanblikten, zullen zich wel verwonderd hebben over al hetgeen de heeren elkaar te vertellen hadden. Zij konden toch nog niet begrijpen hoe prettig het is die oude bekende gezichten weer terug te zien, opnieuw de hand te drukken van hen, met wien men nu reeds jaren lief en leed in de studentenmaatschappij heeft meegemaakt.

De inschrijving had plaats op 8 en 9 September. In het geheel meldden zich 139 Candidaat-leden aan, later nog vermeerderd met 12.

Over het algemeen viel de, ieder jaar duidelijker blijkende verbetering in de wijze van ontgroenen sterk op, nog deden zich wel enkele gevallen van ruw optreden voor, maar het is een heugelijk feit, dat deze als een uitzondering waren aan te merken. Het Corps heeft in dezen groentijd ook met de daad aangetoond, dat hier verbetering mogelijk was, èn de goede geest onder de leden van het D. S. C., èn de groentijdsreglementeering, hebben deze veelbelovende resultaten tot stand weten te brengen. Ons inziens duurde ook dit jaar de groentijd te lang. Ten slotte verveelden zich èn studenten èn candidaat-leden.

11 September had een buitengewone Corpsvergadering plaats. Besloten werd de volgende dankbetuiging aan de

Delftsche burgerij, te zenden aan B. en W. en op alle daartoe bestemde plaatsen in de stad te doen aanplakken:

Aan de burgerij der
Gemeente Delft.

Het Delftsch Studentencorps — voor de eerste maal na het XIe Lustrum in buitengewoon algemeene vergadering bijeengekomen — betuigt zijnen besten dank voor de luisterrijke medewerking en hartelijke sympathie door Delft's burgerij aan het D. S. C. betoond gedurende de dagen van het elfde Lustrum.

Nog bracht Mangelaar Meertens namens de vergadering hulde aan den Senaat voor de door haar in de Lustrumweek verrichte werkzaamheden.

De inauguratie der Candidaat-leden had plaats op 2 October, na een rede van Van der Hoeven, waarin wij ten zeerste waardeeren de bedoeling om deze jongeren te waarschuwen voor de verleidingen, die het vrije leven met zich brengt: „Bedenk, dat gij als mensch uw verantwoordelijkheid hebt te dragen voor u zelf en voor uw nageslacht!"

En waar hij hen wilde wijzen op de heerlijke strekking van het studentenleven: „De hoogste vreugd en diepste ernst moeten immer hand aan hand ons voorgaan op de korte reis door het heerlijk jonge leven!"

Laten allen, die deze woorden nu nogmaals lezen wel hun hooge kracht beseffen! Meer als de schitterendste optochten, de weelderigste feesten zullen zij, worden ze als richtsnoer hunner handelingen door de leden van het D. S. C. aanvaard, er toe bijdragen den roem van ons Corps te ver-

hoogen, zullen ze een beteekenis geven, van onmisbaren waarde voor iederen jong student.

Wij hebben hiermede onzen taak volbracht.

Zooals wij de dingen zagen, hebben wij ze hier gegeven, er echter naar strevende ons persoonlijk oordeel verre te houden, wij achten een Corpsverslag niet de plaats om onze eigen inzichten te ontvouwen, wel om de feiten te geven, zooals zij zich aan ons oog voordeden.

En willen wij dan ten slotte weergeven de indruk, die dit jaar op ons maakte, dan zijn wij er van overtuigd te spreken namens een overgroote meerderheid der leden van het D.S.C.

Het lustrum heeft onze verwachtingen verre overtroffen, wat betreft de uitmuntende voorbereiding, zoowel als de schitterende uitvoering der Maskerade en Cour. Tot hen die een Maskerade als nuttelooze geldverspilling beschouwen, willen wij het duidelijk zeggen, dat waar hier getracht werd met een minimum van uitgaven een optocht te houden waarin de bedoeling was te geven een stuk geschiedenis, de uitvoering zich zuiver op haar gebied en op dat der kunst bewoog, een ieder het D. S. C. dankbaar mag zijn om breede kringen uit het volk dagen van zeldzaam genot en vreugde en kunstgenieting verschaft te hebben, die allen weldadig moeten hebben aangedaan te midden van al de beslommeringen des dagelijkschen levens.

Laten wij nog eenmaal den blik gaan langs de rij van gebeurtenissen waaruit het afgeloopen jaar is samengesteld, dan treft hét ons zoo diep droevig, dat uit ons midden werden weggerukt drie jonge krachtige levens.

Wij moesten verliezen J. F. C. Wrede, H. J. van Burkom en O. W. Gobius in leven leden van het D. S. C.

Mogen zij rusten in vrede!

De taak van den geschiedschrijver voert ons verder: met een enkel woord hebben wij nog over onze corpsvereenigingen te spreken:

Apollo, Carrousel en Tooneel gaven in den loop van het jaar goed geslaagde uitvoeringen.

Debating en Vrije Studie vervolgden de reeks hunner voordrachten.

Laga, Weerbaarheid en IJsclub mochten op den interacademiale wedstrijden tal van prijzen winnen. Voor de talrijke overwinningen onzer vereenigingen en enthousiastische inhalingen als bewijzen van deelneming van gansch het Corps, verwijzen wij gaarne naar de vereenigingsverslagen.

De Societeit Phoenix opende ook dit jaar haar deuren wagen wijd, ten einde een ieder tot binnentreden uit te noodigen, in haar gezellige ruimten waar telkenmale andere vermaken waren te genieten.

I. G. O. V. werkte in deze richting mee door een paar welgeslaagde uitvoeringen op de S. P.

Mogen wij dus in hoofdzaak ook over den toestand onzer vereenigingen tevreden zijn, een onaangenamen indruk echter maakte het ruchtbaar worden van te hoog verleenen van krediet aan leden en zelfs aan eenige bestuursleden der S. P. Door strenge maatregelen van het bestuur werd hieraan spoedig een eind gemaakt. Verder mogen wij het Corps gelukwenschen met de wijze waarop de D. S. T. G., uit hare benarde omstandigheden werd gered. Gaan wij tenslotte na welke plaats het Corps inneemt tegenover de Polytechnische School, zoo mogen wij met vreugde constateeren dat de verhouding tusschen beide niets te wenschen over laat. Het lustrum gaf hiervan o. a. weer eens een duidelijk bewijs.

Waar de Raad van Bestuur steeds zoo duidelijk doet blijken van hoe groote waarde zij het Corps voor de ingeschrevenen der P. S. acht, kunnen wij slechts betreuren, dat onder de ingeschrevenen het percentage niet-leden van het D. S. C. toeneemt. Waar het Corps in den omgang harer leden onderling, in haar clubs en vereenigingen een ieder zoovele gelegenheden biedt, zich naast de studie een aangename ontspanning te verschaffen, waar dit volstrekt niet met groote onkosten behoeft gepaard te gaan, kunnen wij slechts hen beklagen, die zich buiten onze gemeenschap stellen.

Hier geldt in waarheid de uitdrukking: „les absents ont tort".

Wij willen dit verslag dan ook niet eindigen, zonder de hoop uit te spreken, dat nog eens de dag zal aanbreken, waarop zoo mogelijk alle studeerenden aan de P. S. mogen vereenigd zijn in ons geliefd D. S. C., ter eere en ter meerdere glorie van onze corporatie, en tot aller welzijn.

BIJLAGE.

FEESTWIJZER

VOOR DE

VIERING

VAN HET

VIJF-EN-VIJFTIG-JARIG BESTAAN

VAN HET

DELFTSCH STUDENTENCORPS

van 13 tot en met 18 Juli 1903.

Als feestterrein is ingericht het terrein van den Stads Doelen te Delft.

De decoratie der feestzaal en hoofdingang is ontworpen door den Heer ANT. MOLKENBOER, Kunstschilder te Amsterdam en uitgevoerd door de firma A. DOOYEWAARD EN ZONEN te Amsterdam.

De geheele verdere decoratie is ontworpen en uitgevoerd door de firma W. A. PAERELS EN ZONEN te Delft.

De plantenversiering van tuin en gebouwen is uitgevoerd door de firma H. DE LANGE te Rotterdam.

De electrische verlichting is van het ELECTROTECHNISCH BUREAU N. M. SPRINGER te Amsterdam.

De Bloemenkiosk op het terrein wordt geëxploiteerd door de firma H. DE LANGE.

De Sigaren- en Sigarettenkiosk wordt geëxploiteerd door de Delftsche firma J. H. DRAYER, Corpsleverancier.

De Vruchtenkiosk wordt geëxploiteerd door Mej de Wed. A. SNOEREN te Delft.

De Bon-bons en Chocoladekiosk wordt geëxploiteerd door de Delftsche firma MAISON TER BRAAKE.

De Fotographietent is van den Heer J. OTTO, Corpsfotograaf.

De Champagnekiosk wordt geëxploiteerd door den pachter van Stads Doelen, K. KRUIF.

Het drukwerk werd geleverd door de firma J. WALTMAN Jr., Corpsboekhandel.

De costumes en harnachementen der Maskerade zijn ontworpen door den Heer TH. THOMAS te Parijs, en vervaardigd op de ateliers van de firma SERNÉ en de Dames VAN VOOREN te Amsterdam, onder leiding van den heer ANT. MOLKENBOER te Amsterdam.

In het oude gebouw bevindt zich boven achter de Souperzaal een Salon de Coiffure van den Heer W. VAN BAARLE, Corpscoiffeur.

Links voor Dames. Rechts voor Heeren.

Het rooken in het feestgebouw is verboden, behalve in de daartoe bestemde rookzaal.

Op het Feestterrein zijn verkrijgbaar de volgende boeken plaatwerken, het XIe Lustrum betreffend:

De Wetstein Pfister. Maskerade-album		*f* 12,50
Gedenkboek van het XIe Lustrum. Ie gedeelte afzonderlijk	„	2,50
Ie en IIe gedeelte te zamen	„	4,—

Het 2e gedeelte is niet afzonderlijk verkrijgbaar.
(Het tweede gedeelte zal na de lustrumfeesten verschijnen).

F. A. Brandt. Feestmarsch 1903.	„	0.50
G. v. Tienhoven v/d Bogaard. Maskerade-marsch 1903.	„	0,50
Historisch Overzicht van de Maskerade	„	0,40
Reclameplaat ontwerp D. F. Slothouwer	„	1,—
Feestwijzer	„	0,25
Programma van de Maskerade	„	0,10

SENAAT.

C. van der Hoeven,	President.
Th. F. Vreede,	Secretaris.
G. A. Abendanon,	Thesaurier.
J. P. Delprat,	Vice-President.
W. J. Hoffman J.Jzn.,	Commissaris.

FEESTCOMMISSIE.

C. van der Hoeven,	President.
W. J. Hoffman J.Jzn.,	Secretaris.
G. A. Abendanon,	Thesaurier.
A. S. C. Stoop,	Vice-President.
Th. F. Vreede,	Vice-Secretaris.
J. P. Delprat,	Archivaris.
O. C. A. van Lidth de Jeude R. P. Vos, F. C. Kist,	Commissarissen.

MASKERADE-COMMISSIE.

J. H. C. Salberg,	President.
A. R. Hulshoff,	Secretaris.
W. E. J. Berg,	Thesaurier.
F. H. Fentener van Vlissingen,	Vice-President.
J. M. Kakebeeke,	Vice-Secretaris.
C. van der Hoeven,	Commissaris.

COMMISSIE TOT REDACTIE VAN HET GEDENKBOEK VAN HET XIe LUSTRUM VAN HET D. S. C.

C. van der Hoeven,	President.
W. J. Hoffman J.Jzn.,	Secretaris.
F. H. Fentener van Vlissingen,	Vice-President.
C. Menschaar,	Vice-Secretaris.
J. B. H. Coenen,	Commissarissen.
D. F. Slothouwer,	
J. G. Bijl,	

De Feestcommissie heeft het genoegen dezen feestwijzer in te leiden met een enkel woord, dat dienen moge ter toelichting der komende feesten, benevens een woord van dank aan hen, die haar bij de voorbereidende maatregelen terzijde hebben gestaan.

Toen de voorloopige Feestcommissie, bestaande uit de heeren G. C. Op ten Noort, J. J. A. Knoote en A. Broese van Groenou op den 30sten April 1902 haar verslag omtrent de wijze van viering van het XIde Lustrum van het D. S. C. op de toen gehouden Corpsvergadering uitbracht, werd haar voorstel tot het doen houden eener Maskerade met groote meerderheid aangenomen en korten tijd later toog de inmiddels benoemde Maskerade-Commissie aan het werk om een onderwerp te vinden voor datgene, wat het hoofdbestanddeel der komende feesten zoude vormen.

Dank zij de hulp en vele raadgevingen van de heeren Prof. Schlumberger, Dr. D. C. Hesseling, Prof. Millet werd besloten, dat men „de Ommetocht van Nikephoros Phocas binnen Byzantium na zijne kroning tot Keizer in 963" zou voorstellen.

Het doel was tevens om zoo getrouw mogelijk een tot nog toe weinig bekend doch schitterend tijdperk der geschiedenis na te bootsen, opdat het geheel niet alleen een schoone doch tevens leerrijke optocht zoude vormen.

Een woord van dank aan de Maskerade-Commissie, aan allen, die haar bij dit moeilijk werk ter zijde hebben gestaan, en in het bijzonder aan den heer Ant. Molkenboer, die zich bereid verklaarde voor de uitvoering te zorgen, zij hier namens het D. S. C. uitgebracht.

Het bouwen van een feesttent was dit jaar overbodig door de regeling getroffen door het gemeentebestuur en het D. S. C., waardoor voortaan de Nieuwe Doelenzaal als permanente feestzaal dienst zal kunnen doen.

Het ontwerpen en ten uitvoer doen brengen der overige festiviteiten werd opgedragen aan een feestcommissie, die het zich tot taak heeft gesteld zoo getrouw mogelijk op te volgen den wensch van ons Corps: de reunisten en komende gasten op waardige wijze in en door het D. S. C. te ontvangen.

Behalve de maskerade werden de cour, een aantal matinées en bals, een boottocht welwillend door de S. P., benevens twee soirées respectievelijk door de corpsvereenigingen Apollo en Weerbaarheid aangeboden, op het programma geplaatst, terwijl tevens de commissie eenstemmig van oordeel is geweest dat door het doen houden van volksconcerten en het doen afsteken van vuurwerk de feestvreugde ook buiten het D. S. C. verhoogd zoude worden.

De Feestcommissie rekent het zich hier tot een aangenamen plicht haren hartelijken dank te brengen aan oudleden en leden van het D. S. C., die haar door raad en toelichting hebben ter zijde gestaan bij de voorbereidende maatregelen; aan de Reunie-Commissie voor de moeitevolle pogingen, die zij heeft aangewend tot het slagen der reunie; aan de inzenders en juryleden maskerade-plaat en feestmarsch, die hunne beste krachten aan ons Corps hebben gegeven;

ten slotte aan de Delftsche burgerij, welke door het vormen van buurtversieringscommissies en op andere wijze hebben getoond te onderhouden den band, die er bestaat, tusschen de ingezetenen van Delft en het D. S. C.; moge dit alles medewerken tot het doen slagen der feesten.

Moge door de viering van het XI^{de} lustrum van het D. S. C. versterkt worden de band tusschen oud-leden en leden; moge ons Corps hierdoor toonen hoog te houden de plaats, die het inneemt te midden der overige Studentencorpsen in ons Vaderland; moge het hierdoor toonen op prijs te stellen de goede verstandhouding tusschen de studenten en burgerij der gemeente Delft; dit is de wensch van hen die hebben getracht te voldoen aan de eischen door het D. S. C. aan de te geven feesten gesteld, dit is de wensch der

Feestcommissie.

ALGEMEENE BEPALINGEN.

Leden van het Delftsch Studentencorps, reunisten en leden van bevriende Studenten Corpsen, hebben doorloopenden toegang tot alle feesten op vertoon respectievelijk van laatste kwitantie Corpscontributie, Reunistenkaart en legitimatie.

Door den Senaat zijn invitatiekaarten uitgereikt, door de feest-commissie perskaarten en dienstkaarten.

De feesten waarvoor entrée geheven worden kunnen overigens door een ieder, behalve door ingeschrevenen aan de P. S. welke geen corpslid zijn, noch geweest zijn, worden bijgewoond.

De dameskaarten hebben denzelfden kleur als de heerenkaarten, zij zijn echter omlijst door een zwarten streep.

Bij de contrôle zullen de toegangsbewijzen tot Matinée of Soirée en bal in den hoek worden afgescheurd. Bij de dagkaarten op Donderdag zal 's middags het gedeelte Matinée, 's avonds het gedeelte Soirée en bal ingenomen worden. Bij de doorloopende kaarten (couponboekjes) worden telkens de correspondeerende coupons uitgescheurd.

De kaarten met geschreven naam van geïntroduceerde(n), welke streng persoonlijk zijn, dienen tevens als sortie; andere sorties worden niet afgegeven,

Op verzoek moeten alle kaarten vertoond worden.

Alle entréekaarten zijn verkrijgbaar te Delft bij den boekhandelaren J. Waltman Jr., Binnenwatersloot en M J. Couvée, Hypolitusbuurt; te 's-Gravenhage bij M. M. Couvée, Lange Pooten; te Rotterdam bij H. A. Kramers & Zoon, Beursplein en verder bij elk feest aan den ingang van het terrein.

Men wordt beleefd verzocht de entréekaarten zooveel mogelijk te voren bij één van de genoemde firma's te nemen. Voor de entreeprijzen zie men de afzonderlijke vermelding op Blz. 15.

Alle kaarten, feestwijzers en programma's zijn voorzien van den Senaatsstempel; zonder dezen zijn zij nietgeldig.

Houders van kaarten worden beleefd verzocht met het oog op nadruk hier goed op te letten.

Bij de matinée's en bij de avondfeesten zal de toegang tot het feestterrein telkens een uur voor den aanvang worden opengesteld.

De toegang tot het terrein is door de verschillende deuren in de schuttingen langs den Verversdijk. Rijtuigen worden bij den aanvang van elk feest, op den Verversdijk toegelaten, komende van de richting van de Choorstraat, zij rijden de schutting binnen, welke zich aan de zuidzijde van de Schutters-Doelen bevindt en verlaten het terrein door de andere schutting; zij zijn alsdan verplicht hun weg te nemen langs den Verversdijk in de richting van de Molenstraat. Bij het einde van elk feest is de richting omgekeerd.

Vrijdag 'smiddags is het feestterrein gesloten.

Alle ververschingen op het feestterrein en in de verschillende zalen, worden geleverd door den heer K. Kruif, pachter van Stads Doelen en moeten à contant volgens tarief worden betaald.

Wanneer iets, hetwelk op het tarief staat, niet verkrijgbaar is, of in geval van klachten omtrent bediening of consumptie wordt men verzocht zich te wenden tot een van de leden der Feestcommissie, welke herkenbaar zijn voor een deel (de senatoren) aan het Senaats-insigne, de overige aan een Byzantijnsch kruis, gedragen aan een koperen ketting.

's Middags van 1—2 uur is de Feestcommissie op het feestterrein in den Senaatskamer te spreken, in spoedeischende gevallen steeds op het feestterrein.

De Feestcommissie.

BEPALINGEN BETREFFENDE DE STUDENTEN SOCIETEIT „PHOENIX".

De Societeit „Phoenix" is van 13 tot 19 Juli 1903 geëmancipeerd voor:

1°. De oud-leden van het Delftsch Studentencorps, die aan hunne verplichtingen hebben voldaan jegens de Societeit „Phoenix".

2°. De leden der bevriende Studentencorpsen.

3°. De leden van de Societeiten „Standvastigheid" en „Eensgezindheid."

4°. Houders van invitatiekaarten van den Senaat.

Alle andere personen kunnen door leden of eereleden van de Societeit „Phoenix" worden geintroduceerd. In geen geval hebben toegang zij die aan de Polytechnische School studeerende, geen academische graad bezittende, geen leden van het corps zijn.

Ieder, die aan de boottocht van uit Rotterdam op Vrijdag 17 Juli, wenscht deel te nemen, moet voorzien zijn van een kaart, verkrijgbaar Maandagmiddag van $4^1/_2$—$5^1/_2$ uur en Woensdag van $4^1/_2$—$5^1/_2$ uur op het feestterrein.

Ieder der bovengenoemde vier categoriën van personen heeft het recht op een kaart, bovendien heeft ieder lid der Societeit „Phoenix" recht op één introductiekaart.

Iedere kaart is persoonlijk; de introductiekaarten moeten voorzien zijn van den naam van de(n) geïntroduceerde.

Deze kaarten geven tevens toegang tot den extratrein welke uit Delft zal vertrekken om 11.15 en terug uit Rotterdam na aankomst van de boot.

Op Zaterdag 18 Juli zullen dames door leden geïntroduceerd kunnen worden.

Bij voorkomende quaesties wordt men beleefd verzocht zich te wenden tot een der commissarissen.

Alle ververschingen zullen volgens tarief à contant moeten betaald worden.

Het Bestuur der Societeit „Phoenix".

F. H. Fentener van Vlissingen,	President.
R. P. Vos,	Secretaris.
R. B. Canters,	Thesaurier.
W. E. J. Berg,	Bibliothecaris.
A. R. Hulshoff,	Comm. v/h Consumabel.
J. J. Swens,	Comm. v/d Inventaris.
Jac. M. Kakebeeke,	Archivaris, Vice-Secr.

Gedurende de feestweek bestaat er gelegenheid om op de Societeit te dineeren voor *f* 1,50 per couvert.

PRIJZEN DER ENTRÉEKAARTEN.

Maandag 13 Juli.				
	Matinée Musicale	voor	een Heer	*f* 1,—
		„	„ Dame	„ 0,75
Dinsdag 14 Juli.				
	Matinée Musicale	„	„ Heer	„ 1,—
		„	„ Dame	„ 0,75
	Soirée Musicale	„	„ Heer	„ 1,—
		„	„ Dame	„ 0,75
Woensdag 15 Juli.				
	Cour en Matinée	„	„ Heer	„ 5.—
		„	„ Dame	„ 4,—
	Matinée na 4 uur	„	„ Heer	„ 1,—
		„	„ Dame	„ 0,75
	Concert Apollo en Bal	„	„ Heer	„ 3,—
		„	„ Dame	„ 2,—
Donderdag 16 Juli.				
	Matinée	„	„ Heer	„ 1,50
		„	„ Dame	„ 1,—
	Soirée en bal	„	„ Heer	„ 3,—
		„	„ Dame	„ 2,—
	den geheelen dag	„	„ Heer	„ 4,—
		„	„ Dame	„ 2,50
Vrijdag 17 Juli.				
	Soirée en Bal Weerbaarheid	„	„ Heer	„ 2,50
		„	„ Dame	„ 2,—

Zaterdag 18 Juli.

Matinée op het Feestterrein voor een Heer *f* 1,—
„ „ Dame „ 0,75

Doorloopende kaarten (Couponboekjes) toegang gevende tot alle feesten, behalve de Matinée en Cour op Woensdagmiddag:

voor een Heer *f* 10,—
„ „ Dame „ 7,50.

☞ Wegens het beperkt aantal plaatsen zal voor de toegang tot het feestgebouw vóór 4 uur op Woensdagmiddag een beperkt aantal kaarten worden uitgegeven.

TABLE D'HÔTE.

Gedurende de Feestweek, uitgezonderd Maandag 18 Juli, bestaat er gelegenheid om op het Feestterrein te dineeren voor *f* 2,— en *f* 2,50 per couvert, buiten den wijn, van af $4^1/_2$ ure des namiddags. Vóór 7 uur zal het diner moeten afgeloopen zijn, indien in den tuin wordt gedineerd.

De kastelein zal na half drie ure van elken dag geene bestellingen voor de Table d'Hôte van dien dag behoeven aan te nemen. 's Morgens zullen aan het buffet kaarten verkrijgbaar zijn tot het bespreken der diners.

In de aanlegplaatsen van den stoomboot op Vrijdag kunnen diners, voor op het Feestterrein, telegrafisch besteld worden, mits zulks vóór half drie ure geschiedt.

TENTOONSTELLING,

georganiseerd door den Corpsboekhandelaar J. WALTMAN Jr.

in een der lokalen van het Feestterrein,

van Platen, Boeken, Beelden, enz., betrekking hebbende op het Delftsch Studentencorps, alsmede van prijzen door Corpsvereenigingen behaald.

Holl. IJzeren Spoorweg Maatschappij.

Op den Maskeradedag zullen geen extra treinen op vooruit vastgestelde uren loopen.

Waar noodig zullen vóór of volgtreinen van de gewone treinen worden ingelegd, waarvan uit den aard der zaak geen vertrek- en aankomst-uren kunnen worden opgegeven.

Vertrek van treinen uit DELFT naar ROTTERDAM:

4.41, 6.47, 7.49, 8.30, 9.17, 9.50, 10.29, 11.48, 1.1, 1.39, 2.53, 3.53, 4.28, 5.19, 6.21, 8.13, 9.1, 9.55, 10.31, 11.33.

Vertrek van treinen uit DELFT naar DEN HAAG:

5.16, 6.48, 7.46, 8.20, 9.39, 10.40, 11.43, 11.51, 12.46 1.25, 2.28, 3.50, 4.4, 5.15, 6.14, 6.50, 7.43, 8.38, 9.33, 10.18, 11.3, 12.—.

Vertrek van treinen uit ROTTERDAM (D.P.) naar DELFT:

4.40, 6.27, 7.23, 7.53, 9.12, 10.18, 11.10, 11.30, 12.20, 12.59, 2.6, 3.28, 3.38, 4.53, 5.50, 6.26, 7.17, 8.16, 9.11, 9.56, 10.37, 11.38.

Vertrek van treinen uit DEN HAAG naar DELFT:

4.25, 6.29, 7.31, 8.18, 9.5, 9.38, 10.17, 11.36, 12.49, 1.25, 2.38, 3.39, 4.16, 5.5, 6.4, 7.58, 8.44, 9.43, 10.17, 11.20.

(Greenwichtijd.)

Haagsche Tramweg Maatschappij.

Vertrek der trams van DEN HAAG om het half uur en wel op het kwartier vóór en op het kwartier na elk uur.

Vertrek der trams van DELFT om het half uur en wel op elk half en op elk heel uur.

Extra trams zullen niet rijden, doch zullen de trams uit meerdere wagens bestaan.

Op den avond van de Maskerade zullen na afloop extra trams rijden, zoolang nog een voldoend aantal reizigers aanwezig is.

Stoombootdienst op ROTTERDAM „Reederij de Schie".

Vertrek der booten van DELFT:

ten $4^1/_2$, 7, 10, 12, 2, 4, 6 en 8 uur.

Vertrek der booten van ROTTERDAM:

ten $4^1/_2$, 7, 10, 12, 2, 4, 6 en 8 uur.

Motorbootdienst op DEN HAAG.

Ondernemer de Heer KRIS.

Vertrek der booten van DELFT:

van 6 uur voormiddag tot 12 uur namiddag elk uur.

Vertrek der booten van DEN HAAG.

van 6 uur voormiddag tot 12 namiddag elk uur.

MAANDAG 13 JULI:

Plechtige Opening der Feesten.

INHALING DER REUNISTEN.

De Senaat van het Delftsch Studentencorps ontvangt de Reunisten en de vertegenwoordigers der bevriende Studentencorps ten 2 ure op de Leeszaal der Societeit „Phoenix".

Ten half 3 ure stelt de stoet zich op en gaat om kwart voor 3 naar zaal 11 der Polytechnische School.

De Senaat, het Reunie-bestuur, de vertegenwoordigers der bevriende Studentencorps en de Feestcommissie verzamelen zich in de Receptiekamer der Polytechnische School. Reunisten en Studenten verzamelen zich in zaal 11.

Nadat de Feestcommissie de gasten van den Senaat eveneens hierheen heeft geleid, opent de President van den Senaat de Feesten met een rede.

Hierna gaat het Reunie-bestuur met den Senaat zijne opwachtingen maken bij den Raad van Bestuur der Polytechnische School in de Prinsenkamer.

De Feestcommissie en de vertegenwoordigers der bevriende Studentencorps wachten gedurende dezen tijd in de Receptiekamer. Gezamelijk stelt men zich weer aan het hoofd van den stoet, die opnieuw gevormd is en begeeft zich naar 't Stadhuis, waar 't Reunie-bestuur door den Senaat aan den Burgemeester wordt voorgesteld. De Stoet houdt een ommegang op de Groote Markt; zoodra de Senaat en het Reunie-bestuur zijn teruggekeerd, gaat de optocht langs de Hypolitusbuurt

(O.Z.,) en de Choorstraat naar het Feestterrein, waar de Senaat zijne gasten ontvangt in de receptiekamer van het Feestgebouw.

Volgorde van den Stoet.

1. Muziekcorps van het 2e Regiment Veldartillerie onder directie van den Heer Disma.
2. Eerewacht, aangeboden door de Studenten-Carrousel-Vereeniging te Delft.
3. Het Corpsvaandel, gedragen door een eere-lid van den Senaat, te paard.
4. De Senaat van het Delftsch Studentencorps.
5. Het Reunie-bestuur.
6. Vertegenwoordigers der bevriende Studentencorpsen.
7. Feestcommissie.
8. Eere-leden van den Senaat.
9. De besturen der Corpsvereenigingen met hunne banieren.
10. De Reunisten.
11. De leden van het Delftsch Studentencorps.
12. Muziekcorps der jagers onder leiding van den Heer W. Hendriks.

MATINÉE MUSICALE

op het Feestterrein.

Aanvang 2½ uur.

Muziek van het Stafmuziekkorps van het 4e Regiment Infanterie onder leiding van den Heer W. VAN ERP.

PROGRAMMA:

1. Feestmarsch 1903. . . . . F. A. BRANDT.
   Gearr. door N. A. BOUWMAN.
2. Ouverture „Messandro Stradella". . VON FLOTOW.
3. Invitation à la Valse . . . . . VON WEBER.
4. Fantasie op de Opera „Les Dragons de Villars" . . . . . MAILLAIRT.

---

5. Ouverture „Mignon" . . . . . THOMAS.
6. Norwegischer Künstler Carneval . . SVENDSEN.
   Gearr. door W. VAN ERP.
7. Fantasie op Leoncavallo's Opera „La Bohème" . . . . . VAN ERP.
8. Maskerademarsch 1903 . . . . . G. v. TIENHOVEN v. d. BOGAARD.
   Gearr. door N. A. BOUWMAN.

ENTRÉE voor een Heer. . ƒ 1,—.
voor eene Dame ƒ 0,75.

Ten 6 ure des namiddags:

REUNIE DINER

in het feestgebouw, slechts toegankelijk voor Oud-Leden en Leden van het Delftsch Studentencorps.

Gedurende het Diner zal zich doen hooren

het **Muziekkorps van het 2e Regiment Veldartillerie onder leiding van den Heer DISMA.**

PROGRAMMA:

1. Feestmarsch 1903 . . . . . F. A. BRANDT.
   Gearr. door N. A. BOUWMAN.
2. Ouverture Triomphale . . . . CHR. BACH.
3. Lustige Brüder, Walzer . . . . R. VOLSTEDT.
4. Moderne Lustige Weisen
   Potpourri . . . . . R. THIELE.
5. Maskerademarsch 1903 . . . . G. v. TIENHOVEN
   v. d. BOGAARD.
   Gearr. door N. A. BOUWMAN.

---

6. In der Waldschmiede . . . . R. EILENBERG.
7. Potpourri „Faust" . . . . . GOUNOD.
   Gearr door DISMA.
8. Modern Style . . . . . R. BERGER.
9. Valse Bleue . . . . . d'ALFRED MARGIS.
10. Joyeux nègres (Cake Walk) . . R. BERGER.

DE REUNIE-COMMISSIE.

J. de Koning, President.
A. J. Goedkoop van Nelle, Secretaris.
Hk. J. Heuvelink, Penningmeester.

1848.
J. Leyds.
1853.
P. H. A. Martini Buys.
1854.
W. J. S. J. Blom.
1855.
H. G. v. de Sande Bakhuyzen.
1856.
A. K. P. F. R. van Hasselt.
L. J. Kesper.
1857.
W. K. M. Vrolik.
1858.
P. Langerhuyzen.
W. F. Leemans.
1859.
M. J. van Bosse.
J. L. Cluysenaer.
1860.
C. L. Loder Czn.
W. F. G. L. Suringar.
1861.
A. L. H. Obreen.
1862.
J. A. Snijders C.Jzn.
G. Ryperman.
1863.
J. H. L. van Deinse.
C. A. Scheltema.
1864.
H. A. Ravenek.
1865.
A. Deking Dura.
1866.
E. F. van de Sande Bakhuyzen.
1867.
R. J. Castendijk.
1868.
B. J. van den Berkhof.
J. Cardinaal.
J. A. Royer.
1869.
Th. F. A. Delprat.
E. C. Sweerts de Landas [Wyborgh.
1870.
D. J. Steijn Parvé,

1871.
A. Ph. van der Ploeg.
1872.
A. J. Goedkoop van Nelle.
J. de Koning.
C. J. Vaillant.
1873.
H. Cop.
S. J. H. Gompertz.
C. L. M. Lambrechtsen van [Rithem.
1874.
J. F. Klinkhamer.
1875.
J. C. Dirksen.
J. A. van Kretschmar van [Veen.
1876.
J. W. C. Tellegen.
1877.
A. E. Rahusen.
1878.
L. Verbeek van der Sande.
F. G. Waller.
1879.
Hk. J. Heuvelink.
1880.
H. Doyer.
J. G. F. Rooker.
1881.
E. L. C. Schiff.
J. G. G. Feith.
1883.
J. W. Nierstrasz.
J. L. Huysinga.
1884.
W. S. G. T. Post.
1885.
Cd. F. Stork.
P. Joosting.
1886.
H. P. Maas Geesteranus.
1887.
J. A. Kalff.
A. J. Korthals Altes.
1888.
P. van Braam van Vloten.
1889.
W. A. E. van Geuns.
S. Mulder.
1890.
A. van Driel van Wageningen.
W. L. Sluyterman van Loo.
1891.
F. Smit.
1892.
D. Bisschop.
1893.
J. van Poelgeest.
B. J. Haitsma Mulier.
1894.
F. A. Brandt.

1895.
F. 's Jacob.
J. Rueb.
1896.
C. P. Kesper.
G. J. Langhout.
1897.
W. C. G. H. van Mourik [Broekman.
P. H. V. Bongaerts.

Na afloop van het Diner

SOIRÉE MUSICALE

in de Societeit Phoenix.

DINSDAG 14 JANUARI.

MASKERADE,

VOORSTELLENDE:

Ommetocht van Nikephoros II Phocas binnen Byzantium na zijne kroning tot Keizer in 963.

(Voor geschiedkundige bizonderheden raadplege men het boekje Ommetocht van Nikephoros II Phocas binnen Byzantium na zijne kroning tot Keizer in 963, door de Maskerade-Commissie uitgegeven. Verkrijgbaar bij den Boekhandlaar J. WALTMAN Jr., Binnenwatersloot en op het Feestterrein à *f* 0,40.

Door de firma J. WALTMAN Jr. wordt uitgegeven een prachtwerk met 14 gekleurde platen en 5 titelbladen, vervaardigd naar aquarellen van den Heer J. J. R. DE WETSTEIN PFISTER, vervat in een sierlijken band met een ets van denzelfden kunstenaar. Het geheel, dat een getrouw beeld der Maskerade-optocht geeft, is bij den uitgever en op het feestterrein à *f* 12,50 verkrijgbaar, waar ook alle verdere uitgaven betreffende het Lustrum (zie blz. 4) te bekomen zijn.

De deelnemers zullen zich om half één uur bij de Stadsmanège op de Vest verzamelen. De stoet zal na opstelling ten één ure den volgenden weg nemen:

Binnenwatersloot (n.z.) - Oude Delft (o. z.) - Breestraat. - Koornmarkt (w.z.) - Oude Langendijk. - Jacob-Gerritstraat. - Brabantsche Turfmarkt. - Molslaan (n.z.) - Oosteinde. - Oranje-Plantage. - Oosterstraat. - Vlamingstraat (n.z.) - Voldersgracht. - Hypolitusbuurt (o. z.) - Heiligegeest kerkhof. - Oude Delft (o.z.) - Peperstraat. - Wijnhaven. - Nieuwstraat. - Oude Delft. (w.z.) - Zuidwal. - van Leeuwenhoeksingel. - Houttuinen. - Havenstraat. - Hugo de Grootstraat. - Spoorsingel. - Phoenixstraat.

— PAUZE. —

Binnenwatersloot (z.z.) - Oude Delft (w.z.) - Noordeinde (w.z.) - Oostsingel (1e perk rond). - Noordeinde (o.z.) - Kolk (n.z.) - Voorstraat (o.z.) - Choorstraat. - Verversdijk (w.z.) - Molenstraat. - Annastraat. - Oostsingel. - Doelenstraat. - Oude Doelenstaat. - Verversdijk (o.z.) - Vrouwjuttenland. - Voldersgracht - Markt (n.z.) - Markt achterom het Stadhuis. - Markt (z.z.) - Oude Langendijk. - Gedempte Burgwal. - Brab. Turfmarkt (w.z.) — Breestraat. - Koornmarkt (o.z.) Markt voor het Stadhuis. - Cameretten. - Hypolitusbuurt (w.z.) - Voorstraat (w.z.) - Kolk (z.z.) - Oude Delft (o.z.) - Oude Kerkstraat. - Choorstraat. - Verversdijk. - Feestterrein (ontbinding).

De avondoptocht bij fakkellicht en illuminatie, zal ten 9 ure na opstelling op het Feestterrein den volgenden weg nemen:

Feestterrein. - Verversdijk. - Vrouwjuttenland. - Vlamingstraat (beide zijden). - Voldersgracht. - Markt (voor langs

Stadhuis). - Jacob-Gerritstraat. - Gedempte Burgwal rond. Brabantsche Turfmarkt. - Breestraat. - Koornmarkt (o.z.) Markt langs Politiebureau. - Hypolitusbuurt (w.z.) - Voorstraat (w.z.) - Kolk (n.z.) Noordeinde (o.z.) - Noordeinde (w.z.) - Oude Delft (w.z.) - Zuidwal. - v. Leeuwenhoeksingel. - Houttuinen. - Binnenwatersloot (z.z.) - Oude Delft (o.z.) Nieuwstraat. - Hypolitusbuurt (o.z.) - Voorstraat (o.z.) - Kolk (z.z.) - Oude Delft (o. z.) - Oude Kerk om. - Oude Delft (o.z.) - Breestraat. - Koornmarkt (w.z.) - Wijnhaven. - Hypolitusbuurt (o.z.) - Choorstraat. - Verversdijk. - Feestterrein.

Volgorde van den Stoet.

De stoet zal geopend worden door de Muziek van het
2e Regiment Veld-Artillerie, onder directie
van den heer DISMA.

Personen:	Voorgesteld door de Heeren:
EUSTRATIOS, Hoofdman der Manglaviten (te paard)	J. G. SPENGLER.
HAROLD, Zoon van den Koning van Noorwegen, hoofdman der Manglaviten (te paard)	J. A. MIJNLIEFF.
Manglaviten, Knotsdragers (te voet) .	ANONIMI.

Personen:	Voorgesteld door de Heeren:

DE GEESTELIJKHEID.

MICHAEL MALEÏNOS, Protopapos, oom des Keizers (te voet) . . .	C. TROMP v. HOLST.
STYLIANOS, Protopapos (te voet) .	A. TROMP v. HOLST.
Mindere Geestelijken (te voet) . . .	ANONIMI.
POLYEUCTOS, Patriarch, Bisschop v. Nieuw-Rome (te paard)	H. C. FELTMANN.
Vier baldakijndragers	ANONIMI.
PHILES EUMOLPOS, DIONYSIOS MACHAERAS, }	Pages van Polyeuctos (te voet).
ANASTASIOS, Patriarch van Antiochië, Biechtvader des Keizers (te voet)	ANONYMUS.
ANTONIOS, Syncellus van het klooster van den Heilige Johannes den Dooper van Standion. (te voet)	ANONYMUS.
PHILOTEOS, Bisschop van Euchaïta (te paard).	A. J. VAN HOYTEMA.
NIKEPHOROS, Bisschop van Milete (te paard).	J. L. LANS.

Silentiarii, Rustbewaarders des Rijks (te voet)	ANONIMI.

HOOGE AMBTENAREN DES RIJKS.

BASILIOS NOTHOS, Magistros, Parakimomenos(opperhofmaarschalk) Voorzitter van den Senaat (te paard)	H. C. J. ROELVINK.

Personen:	Voorgesteld door de Heeren:
SISINNIOS, Protologotheet, belast met het oppertoezicht over de financiën (te paard)	R. Berns.
MICHAEL, Logotheet (te paard) . .	J. P. Willeumier.
BASILIOS, Megalochartularios, Hoofd der keizerlijke kanselarij (te paard)	J. T. Duyvis.
KARAVITSIOTES, Rechter bij de Hippische spelen (te paard) . .	M. F. Middelburg,
CHRISTOPHOROS ASPRAKANITES Hoofd van de Rechterlijke macht (te paard).	H. A. M. v. Hoffen.
MICHAEL ANTIPAPOS, Rechter (te voet)	A. van Vloten.
JOHANNES TRIAKONTAPHYLOS Rechter (te voet)	R. Ver Loren van Themaat.
JOHANNES ANEMAS, Lid van den Senaat (te voet)	S. J. C. Dunlop.
NIKETAS CHALKOUTRES, Lid van den Senaat (te voet)	J. A. Lambrechtsen.
EUSTACHIOS STRATIGOS, Opperkamerheer (te voet)	H. A. Wichers.
Twee kamerheeren (te voet). . . .	Anonimi.

RUITERS VAN VREEMDEN LANDAARD.

THEODOROS LALAKON (te paard)	A. S. C. Stoop.
ANEMAS-EL-KOTORBI (te paard) .	J. J. A. Knoote.
ABOU 'L ACHAÏR (te paard) . . .	A. G. Ferf.

Personen:	Voorgesteld door de Heeren:
ABOU TIRAS (te paard)	R. P. Vos.
JOANNICES (te paard)	D. Versteegh.
GABRIËL VAN ACHRIDA (te paard)	G. J. Post v. d. Burg.
AFRANIK MOGK'H (te paard) . .	W. J. Modderman.
ANEMAS KOUROUPAS, zoon van den Emir van Kreta (te paard) .	H. L. Enthoven.
MARTINOS, Aanvoerder der Keizerlijke Lijfgarde (te paard) . . .	J. J. Wefers Bettink.
De Keizerlijke Lijfgarde (te voet) . .	Anonimi.
Drie Vaandeldragers (te voet) . . .	Anonimi.
MATTHAEOS CHALKOUTRES, opperstalmeester, drager van het Rijkszwaard (te voet).	J. P. Delprat.
THEODOROS MESONYKTOS, Page des Keizers (te paard)	G. J. Pijnacker Hordijk.
CONSTANTINOS SKLEROS, Page des Keizers (te paard)	J. M. Waller.
NIKEPHOROS II PHOCAS, Kallinices, Caesar Augustus, Isapostolos, Autocrator aller Romeinen, enz. (te paard) . .	F. H. FENTENER v. VLISSINGEN Jr.
Twee Saraceenen, naast den Keizer (te voet)	Anonimi.
LEON ARGYROS,) Pages des	Ch. Engelberts.
PETROS TRIPSYCHOS,) Keizers. (te paard).	J. van Rijn van Alkemade.

Personen:	Voorgesteld door de Heeren:
BARDAS PHOCAS, Caesar, Vader des Keizers (te paard)	C. W. E. van Voorst van Beest.
Twee Saraceenen (te voet)	Anonimi.
LEON PHOCAS, Magistros Broeder des Keizers, Megalodrongarios.(Admiraal van de Vloot) (te paard) .	O. C. A. van Lidth de Jeude.
PETROS PHOCAS, Stratopedargos, belast met het toezicht op den rechtspraak en de fourageering van het leger, Neef des Keizers (te paard).	W. E. J. Berg.
BARDAS PHOCAS, Strateeg van het gewest Chaldaea, Neef des Keizers (te paard).	W. P. S. von Stein Callenfels.
ROMANOS KOURKOUAS, Domesticus (Veldmaarschalk) van het Westen (te paard).	H. D. E. G. Zoetelief Norman.
CONSTANTINOS MALEINOS, Gouverneur van Capadocië (te paard)	J. G. Pouw.
CONSTANTINOS, Gouverneur van Calabrië (te paard).	J. A. K. van Hasselt.
MICHAEL, Gouverneur van Cyprus (te paard).	P. J. van Voorst Vader Jr.

Personen:	Voorgesteld door de Heeren:
THEOPHILOS KOURKOUAS, Gouverneur van Mesopotamië, (te paard).	R. DRUCKER.
THEODOROS DAPHNOPATES, Prefect van de stad Byzantium, (te paard)	B. KOCH.
ELPIDIOS, Patriciër (te paard). . .	C. C. J. VAN HAAREN.
STYLIANOS, Patriciër (te paard) . .	A. BOS PZN.
JOHANNES KOURKOUAS, Patriciër (te paard).	W. MEYLING.
GEORGIOS MALAXOS, Oppertolk der Warangiërs (te paard) . . .	J. W. SPRENGER.
MICHAEL BARACHIOS, Hoofdman der Warangiers (te paard) . . .	H. P. C. M. v. WEEL.
Warangiërs (te voet).	ANONIMI.
JOHANNES BRANCAS, Ordonnans van Johannes Tzimisces (te paard)	N. C. LAMBRECHTSEN.
NICOLAAS ALONSIANOS, Ordonnans van Johannes Tzimisces (te paard)	H. ELLENS OVING.
JOHANNES TZIMISCES, Domesticus (Veldmaarschalk) van het Oosten, Aanvoerder van de Keizerlijke Ruiterij (te paard)	G.A.ABENDANON.
BARDAS SKLEROS, Legeraanvoerder (te paard).	M. G. VERHEY.

Personen:		Voorgesteld door de Heeren:
JOHANNES ALAKAS, Legeraanvoerder (te paard)		F. A. H. DE MAREZ OYENS.
LEON BALLANTES, Legeraanvoerder (te paard).		G. A. KESSLER.
PHILIPPOS PANTECHNES,	Archonten (te paard).	G. WITTEVEEN.
JOHANNES KARIANITOS,		A. PH. VAN AKEN.
NIKETAS CHRYSANTOS,		C. SMIT.
MANUEL EUCHENIOTES,		TH. W. MUNDT.
AKINDYNOS KALAKARA,		G. A. HEYNING.
GEORGIOS DROSERIOS,		W. A. H. HORST.
Lansknechten (te voet).		ANONIMI.

De stoet wordt besloten door de muziek van de Jagers onder directie van den Heer W. HENDRIKS.

MATINÉE MUSICALE

op het Feestterrein.

Aanvang $2^1/_2$ uur.

Muziek van het Muziekkorps der Koninklijke Scherpschutters te Rotterdam, onder leiding van den Heer C. M. STEFFELAAR.

PROGRAMMA:

1. Feestmarsch 1903. . . . . F. A. BRANDT.
   Gearr. door N. A. BOUWMAN.
2. Ouverture „Marie Henriette". . . L. MONTAGNE.
3. Sirenenzauber, Wals . . . . . E. WALDTEUFFEL.
4. Gavotte Stefanie . . . . . CZIBULKA.
5. Potpourri. . . . . STEFFELAAR.

---

6. Marche Triomphale . . . . . CH. VOLCKE.
7. Wals „Espana". . . . . E. WALDTEUFFEL.
8. Ueber Stock und Stein. . . . . BILSEN.
9. Fantaisie „der Bettelstudent". . . C. MILLÖCKER.
10. Maskerademarsch 1903 . . . . . G. V. TIENHOVEN V. D. BOGAARD.
    Gearr. door N. A. BOUWMAN.

ENTRÉE voor een Heer. . *f* 1,—.
voor eene Dame *f* 0,75.

Ten 6 ure:

MASKERADE DINER
in het Feestgebouw.
(Slechts toegankelijk voor deelnemers aan de Maskerade).
Muziek gedurende het Diner

van het Schwäbische Blas- und Streichorchester (uit het Panopticum te Amsterdam). Directie GESCHW. WAGEMANN.

Ten 8 ure:

SOIRÉE MUSICALE
op het Feestterrein.

Muziek van het Muziekkorps der Koninklijke Scherpschutters te Rotterdam, onder leiding van den Heer C. M. STEFFELAAR.

PROGRAMMA:

1.	Feestmarsch 1903	F. A. Brandt.
		Gearr. door N. A. Bouwman.
2.	Ouverture „Giroflé-Girofla" . . .	Ch. Lecocq.
3.	Valse Bleue	Alfred Margis.
4.	Auf Hamburgs Wohlergehen, Gavotte	A. Seidel.
5.	Fantaisie „La Grande Duchesse de Gerolstein"	J. Offenbach.

6.	Militair Saluut, Feestrei	C. M. Steffelaar.
7.	Sourire d' Avril	A. Depret.
8.	Smeichelkätchen.	R. Eilenberg.
9.	Fantaisie La Fille de Mad^me^ Angot.	Ch. Lecocq.
10.	Maskerade-marsch 1903	G. v. Tienhoven v. d. Bogaard.
		Gearr. door N. A Bouwman.

ENTRÉE voor een Heer *f* 1,—.
voor eene Dame *f* 0,75.

WOENSDAG 15 JULI.

Des namiddags ten 2 ure:

PLECHTIGE COUR*)

in de geheel in Byzantijnsche stijl versierde feestzaal.

Onder deze plechtigheid zal den Keizer worden toegezongen in oud Byzantijnsche zangen, uit te voeren door het

Klein Koor a Cappella

onder leiding van den Heer ANT. AVERKAMP.

AANBIEDING VAN DE HEILIGE AARDE

door den Bisschop POLYEUCTOS aan den Keizer.

Wegens het beperkte aantal plaatsen worden slechts een beperkt aantal entrées voor het feestterrein verkocht.

Entrée feestterrein, geheelen middag (Cour en Matinée)
voor een heer *f* 5,—.
voor een dame *f* 4,—.

Entrée Matinée na 4 uur:
voor een heer *f* 1,—.
voor een dame *f* 0,75.

N.B. Entréekaarten voor den Woensdagmiddag (Cour en Matinée en Matinée alleen na 4 uur) zijn niet in doorloopende kaarten (Couponboekje) opgenomen.

---

*) Voor verdere bijzonderheden zie blz. 27.

Na afloop der plechtige cour:

MATINÉE MUSICALE

op het Feestterrein,

te geven door het Stafmuziekkorps van het 4e Regiment Infanterie uit Leiden, onder Directie van den Heer W. VAN ERP.

PROGRAMMA:

1. Feestmarsch 1903 . . . . . F. A. BRANDT.
   Gearr. door N. A. BOUWMAN.
2. Ouverture „Das Modell". . . . . VON SUPPÉ.
3. No. V en VI uit de Hongaarsche dansen BRAHMS.
4. „Piet Hein" (Hollandsche Rhapsodie) . VAN ANROOY.
   Gearr. door W. VAN ERP.

---

5. Ouverture „Raymond" . . . . . THOMAS.
6. „La Rose Hongroise" Valse . . . . SCHMELING.
7. Fantasie op Offenbach's „La grande Duchesse de Gérolstein . . . . . VAN ERP.
8. „The Stars and Stripes for ever" Marsch SOUSA.

Van $4^1/_4$—5 uur:

RECEPTIE

van den Senaat van het Delftsch Studentencorps

in de bovenzalen der Societeit Phoenix.

Van 5—$5^3/_4$ uur:

RECEPTIE

van het Collegium Civitatis Academicae Lugduno Batavae Supremum

in het nieuwe Hotel Restaurant „Balkenende".

Ten 6 uur:

REUNIE DINER

van

Oud-Senatoren en Senatoren van het Delftsch Studentencorps

in het nieuwe Hotel Restaurant „Balkenende".

's Avonds 8½ uur:

CONCERT

te geven door de leden en oud-leden van het Delftsch Studenten-Muziekgezelschap „Apollo", onder leiding van den Heer CONSTANT VAN DE WAL en met medewerking van Mejuffrouw ANNIE DE JONG, Violiste uit Den Haag, en den Heer C. VAN HUMALDA VAN EYSINGA, Tenor uit Berlijn, Oud-lid van „Apollo".

PROGRAMMA DER ORKESTNUMMERS:

1. Huldigungsmarsch uit de Suite Sigurd Jorsalfar. . . . . Edv. Grieg.
2. Serenade voor viool, violoncel en harpsolo Widor.
3. Ouverture Freischutz . . . . . Weber.

Na afloop van het Concert

BAL

onder leiding van den Heer BINO.

Het Bestuur van het D. S. M. G. Apollo.

F. C. Kist, President.
C. T. F. Thurkow, Secretaris.
E. B. Wolff, Thesaurier.
F. G. Massink, J. E. Biljardt, } Comm.

ENTRÉE voor een Heer ƒ 3,—.
voor een Dame ƒ 2.—.

Ten 8 ure:

VOLKSCONCERT

op de Groote Markt,

te geven door het Stafmuziekkorps van het 4e Regiment Infanterie uit Leiden onder leiding van den Heer W. VAN ERP.

PROGRAMMA:

1. „Einzug der Gladiatoren" Marsch . . . FUICK.
2. Ouverture „Si j'étais Roi." . . . . . ADAM.
3. Erinnerung an R. Wagner's „Tannhauser" HAMM.
4. Potpourri uit de operette „The Belle of New-York" . . . . . KERKER.

---

5. Ouverture „Ein Morgen, ein Mittag, ein Abend in Wien" . . . . . VON SUPPÉ.
6. „Der Kaiser und die Kaiserin" Walzer. . EILENBERG.
7. Aubade Printanière . . . . . LACOMBE.
8. Fantasie op Bizet's „Carmen" . . . . . COENEN.

DONDERDAG 16 JULI.

MATINÉE MUSICALE

op het Feestterrein,

aanvang $2^1/_2$ uur,

te geven door de Koninklijke Militaire Kapel van het Regiment Grenadiers en Jagers onder leiding van den 2n Luit.-Directeur N. A. BOUWMAN.

PROGRAMMA:

1. Maskerademarsch 1903 . . . . . VAN TIENHOVEN.
   Gearr. door N. A. BOUWMAN.
2. Ouverture „Les Girondins" . . . . . LITOLFF.
3. 2e Polonaise . . . . . LISZT.
4. Fantaisie uit „Paljas" . . . . . BOUWMAN.

---

5. Feestmarsch 1903 . . . . . BRANDT.
   Gearr. door N. A. BOUWMAN.
6. Ouverture „Mignon" . . . . . THOMAS.
7. Meditation zur Faust . . . . . BOUWMAN.
8. Fantaisie sur „Le Trouvère". . . . . DUNKLER.

ENTRÉE voor een Heer ƒ 1,50.
voor een Dame ƒ 1,—.

Doorloopende kaarten voor den geheelen dag
voor een Heer ƒ 4,—.
voor een Dame ƒ 2,50.

Van $3^3/_4$—$4^1/_4$ uur:

RECEPTIE

van den Senatus Veteranorum van het
Utrechtsch Studentencorps

Oude Delft 2.

Van $4^1/_2$—$5^1/_4$ uur:

RECEPTIE

van den Senaat van het Groningsch Studentencorps

Oude Delft 141.

SENATOREN DINER

aangeboden door den Senaat van het Delftsch Studentencorps
in Restaurant Royal, Den Haag.

SOIRÉE MUSICALE
op het Feestterrein.

te geven door het Haarlemsch Muziekkorps, Luitenant-Directeur de Heer Ch. P. W. KRIENS.

Aanvang 8 uur.

PROGRAMMA:

1. Feestmarsch 1903 . . . . . F. A. BRANDT.
   gearr. door N. A. BOUWMAN.
2. Ungarische Ouverture. . . . . GROSSMAN.
3. Ballet Egyptien . . . . . LUIGINI.
   a. Allegro, *b.* Allegretto, *c.* Andante,
   d. Finale.
4. Fantaisie a. d. Oper „der Freischütz". WEBER-DUNKLER.

5. Tutti in Machera, Ital. Ouvert . . PERDROTTI.
6. Einleiting und Brautchor a. Lohengrin. WAGNER.
7. Piano Fantaisie (1e Rhapsodie) . . LISZT.
8. Fantaisie Excelsior. . . . . MAVENAS.
9. Maskerade-Marsch 1903 . . . . . G. v. TIENHOVEN
   v. d. BOGAARD.
   gearr. door N. A. BOUWMAN.

ENTRÉE **voor een Heer ƒ 3,—.**
voor een Dame ƒ 2,—.
DAGKAART **voor een Heer ƒ 4,—.**
voor een Dame ƒ 2,50.

Ten 10 ure:

BAL COSTUME
in de Feestzaal,

onder leiding van den Heer BINO uit 's-Gravenhage.

De Feestcommissie looft een verguld Zilveren Medaille uit voor het fraaiste dames-costuum uit den tijd van Nikephoros Phocas (963).

VRIJDAG 17 JULI:

BOOTTOCHT

van Rotterdam naar Oost-Voorne en Hoek van Holland

aangeboden door de Societeit „Phoenix".

Voor houders van Invitatiekaarten vertrekt een extra-trein van het station Delft. ten 11,15 (Greenwichtijd) naar Rotterdam.

Zie verder de bepalingen betreffende Societeit Phoenix.

Na afloop der Boottocht:

REUNIE DINER

van oud Kroeg-Commissarissen

op de Societeit Phoenix.

Het Bestuur van de S. P.,

F. H. Fentener van Vlissingen, President.
R. P. Vos, Secretaris.
R. B. Canters, Thesaurier.
W. E. J. Berg, Bibliothecaris.
A. R. Hulshoff, Comm. v/h Consumabel.
J. J. Swens, Comm. v/d Inventaris.
Jac. M. Kakebeeke, Archivaris, Vice-Secr.

SOIRÉE MUSICALE

gevolgd door BAL,

aangeboden door de Delftsche Studenten Weerbaarheid.

Vertooning door den Bioscoop
o. a. van de Reunie- en Maskerade-Optocht.

Muziek van het Muziekkorps van het 3e Regiment Huzaren,
onder leiding van den Heer A. DE GOEDE.

PROGRAMMA:

1.	Blaze-Away Marsch	HOLZMANN.
2.	Fest-Ouverture Tempelweihe	KÉLER BÉLA.
3.	Doctrine Walzer	STRAUSS.
4.	Glühwürmchen-Idylle	LINCKE.
5.	Taptoe Militaire caractéristique. . . .	DE GOEDE.

6.	Ouverture Leichte Cavallerie	SUPPÉ.
7.	Bal Blanc Valse	BERGER.
8.	Fantaisie Faust	GOUNOD.
9.	Hymne an Kaiser Wilhelm den Grossen	FISCHER.
10,	At a Georgia Campmeeting (Cake Walk)	KERRI MILLS

Ten 10 ure:

BAL.

Muziek van het Muziekkorps van het 3e Regiment Huzaren,
onder leiding van den Heer A. DE GOEDE.

Het Bestuur van de D. S. W.,

J. G. Pouw, President.
J. H. Gehlen, Secretaris.
J. van Geuns, Vice-President.
H. van Ameyden van Duym, Thesaurier.
H. A. M. van Hoffen, Commissaris.

ENTRÉE voor een Heer ƒ 2,50.
voor een Dame ƒ 2,—.

VOLKSCONCERT

op de Groote Markt.

Muziek van het Harmonie- en Symphonie-Orkest „De Eendracht", onder leiding van den Heer H. F. J. DEMMENIE.

---

1. Feestmarsch 1903 . . . . . F. A. BRANDT.
   Gearr. door N. A. BOUWMAN.
2. Ouverture Romantique . . . . KÉLER BÉLA.
3. Frühlingskinder. Walzer . . . . WALDTEUFFEL.
4. Colibri. Polka . . . . . M. ZIEHRER.
5. Potpourri . . . . . H. F. J. DEMMENIE.

---

6. Ouverture . . . . . CARL.
   Gearr. door H. F. J. DEMMENIE.
7. Ein Märchen. Walzer . . . . . W. MULLER.
8. Le Moulin dans la Vallée . . . R. EILENBERG.
9. Fantaisie a. d. Oper „Maria Stuart" C. MEINHARDT.
10. Marche Lorraine . . . . . CANNE.

ZATERDAG 18 JULI.

MATINÉE MUSICALE

op het Feestterrein.

Aanvang 1 uur.

Muziek van het Haarlemsche Muziekkorps, Luit.-Directeur de Heer Ch. P. W. KRIENS.

PROGRAMMA:

1. Feestmarsch 1903 . . . . . F. A. BRANDT.
   Gearr. door N. A. BOUWMAN.
2. Ouverture „Obéron" . . . . . WEBER.
3. Twee Spaansche Dansen. . . . . MOSKOWSKY.
4. Fantaisie de l'Opera Roméo et Juliette GOUNOD.

---

5. Ouverture „Les Cloches de Corneville" PLANQUET.
6. Zweite Polonaise. . . . . LISZT.
7. Valse Caprice . . . . . RUBINSTEIN.
8. Divertissement Espagnole . . . . . DESSORMES.
   a Allegro, *b* Hastanaise, *c* Bolero de Cadix, *d* Chachuca, *e* Zapateado.

ENTRÉE voor een Heer ƒ 1,—.
voor een Dame ƒ 0,75.

MATINÉE MUSICALE
op de Societeit Phoenix,
te geven door de Napolitaansche Kapel uit de Kurhaus-Bar
onder leiding van den Heer RAPHAEL RAMAGNANO.
Welwillend aangeboden door de Mij. Zeebad Scheveningen.

Aanvang 2½ uur.

Met introductie voor Dames.

Na afloop zal er gelegenheid zijn met dames te dineeren voor *f* 2,— per couvert.

De diners moeten Zaterdag voor 3 uur besteld zijn.

's Avonds ten 10 uur:

GROOT VUURWERK,
vervaardigd door de Nederlandsche Pyrotechnische fabriek
voorheen G. J. RUIJSCH.

PROGRAMMA:

1. Annonce van het vuurwerk.
2. Bengaalsche verlichting van het terrein.
3. Decoratie, bestaande uit de woorden „Lustrum D. S. C." in diamantvuur, geplaatst in een medaillon gevormd door lansen, geflankeerd door stralenkransen van brillantvuur, waarin de jaartallen 1848 en 1903.
4. Groote draaiende Brillantzon, met wisseling van kleuren.
5. Cromatische decoratiestaven.
6. Een duiventil, waar verscheidene duiven uit- en weder invliegen.
7. Buitengewone verlichting van het terrein door eene ster van Magnesiumlicht, geflankeerd door 2 zonnen.
8. Groote Cascade van brillantvuur, overgaande in een val van blauwe vonken.

9. Mecaniek-stuk. Een vlinder door een slang vervolgd, in eene omgeving van gekleurde keerzonnen met stralen van brillantvuur.
10. Draaiende vulcanische batterij van lichtkogels en knal-effecten.
11. Slot-decoratie, bestaande uit: eene Chineesche Pagode waarnaast kleurige planten, geflankeerd door Chineesche vuurboomen, verbonden door guirlandes, waarin de woorden „Inspice et cautus eris".

Afgewisseld door Luchtvuurwerk, als:

Luchtslangen.
Tourbillons.
Vuurpijlen, gekleurd en fluitend.
Zwermfonteinen.
Bommen, gekleurd met gouden regen, fluitend en met meteoorregen en donderbussen.

Muziek van de d.d. Schutterij van Delft onder leiding van den Heer W. KEEREWEER.

PROGRAMMA:

1. King Cotton, Marsch . . . . . Sousa.
2. Ouverture „Berlin, wie es weint und lacht" Conradi.
3. Quadrille sur l'operette „Le Pompon" . . Lecocq.
4. Lustige Brüder, Walzer. . . . . Volstedt.

---

5. Marche de l'Opera „Tannhäuser" . . . . Wagner.
6. Potpourri populaire . . . . . Renaud.
7. Fantaisie de l'Opera „La Dame Blanche" . Boieldieu.

SOCIETEIT PHOENIX.

„Mogen de zalen der Phoenix in de toekomst even vol zijn, evenveel harmonie en gezelligheid geven, als dit jaar het geval was."

Dit waren de laatste woorden van het vorige kroegverslag, en we kunnen met genoegen constateeren, dat deze woorden dit jaar bewaarheid zijn geworden.

Het geheele jaar door volgde het eene feest, officieel of van intiemeren aard, het andere op. De benedenzalen werden, tot zelfs vlak voor den examentijd druk bezocht, en de dispuutkamer was van af den groentijd tot kerstmis bijna onafgebroken afgeschreven.

Hieruit bleek wel dat het kroegbezoek in geenen deele vermindert en dat de leden onzer Societeit nog steeds met volle teugen van de aloude Phoenix blijven genieten.

Het nieuwe seizoen bracht ons weer een 140-tal nieuwe leden, waaronder, zooals direct te bespeuren viel, een goede geest heerschte en die al spoedig getoond hebben onzen vogel op zijn waarde te schatten.

De rij van officieele feesten werd ditmaal geopend door het whistconcours op 24 Oct., dat als gewoonlijk zeer geanimeerd was. De prijswinnaars waren de heeren:

Hoogeweg, Spengler } Winn.
Menschaar., Hartman. } Verl.
Fentener v. Vlissingen., Th. Vreede. } 2e pr. winn.
A. de Kanter., Salberg. } 2e pr. verl.

Op 28 November werd de Diës, met het gebruikelijke Câfé Chantant op den kroeg, met buitengewone vroolijkheid en groote opkomst gevierd.

De president van de S. P. de heer O. C. A. van Lidth de Jeude hield, nadat de klok het middernachtelijk uur plechtig had aangekondigd, een uitstekende Diësrede, die uitblonk door goede inhoud en een pakkende voordracht.

Voor de heeren Van Lidth de Jeude, Plate, Hulshoff Pol en Hartjens was dit het laatste kroegfeest dat zij als bestuurderen der Societeit meemaakten. Den 29en November werden in hun plaatsen geïnstalleerd de heeren Hulshoff,

Canters, Swens en Kakebeeke, zoodat het bestuur zich nu als volgt constitueerde:

F. H. Fentener van Vlissingen,	President.
R. P. Vos,	Secretaris.
R. B. Canters,	Thesaurier.
J. P. van der Leeuw,	Bibliothecaris.
A. R. Hulshoff,	Consumabel.
J. J. Swens,	Inventaris.
Jacq. M. Kakebeeke,	Vice-Secr., Archivaris.

Den 12^en^ December kondigden de wimpels ons weder een feest aan, n.l. de uitreiking van den almanak, die met een geestige speech van den heer Swens aan de Societeit werd aangeboden.

Het was nog iets voor dezen datum dat een oud gezelschap dat weer van zich hooren liet, n.l. O. K. W.

Oefening Onze Kweekt Kerst Wetenschap. Week.

Het was 't verschil in opvatting wat O. K. W. beduidde, dat de gezellige feestjes in die 2 weken meebracht!

In al deze drukke tijden was het aan het bestuur gebleken dat onze directeur de heer Schoonderwald niet tegen zijn zwaren taak was opgewassen. Na rijp beraad werd dan ook besloten naar een anderen directeur om te zien. Van de ontelbare sollicitanten koos het bestuur den heer P. H. W. Lübbert Jr., den zoon van onzen ouden directeur. Met voldoening vermelden wij dat deze wel alleszins voor zijn moeitevollen arbeid berekend bleek.

6 Februari vond het billardconcours plaats. Hierbij werden de prijzen behaald door de heeren: Meyeringh en Ter

Horst op het gewone- en Goedhard en Brutel de la Rivière op het zakkenbillard.

Igov vergastte ons den 13^en^ Febr. op een goedgeslaagd Ueberbrettel-ensemble. Een week later daverden de Societeitslokalen wederom van uitbundige feestpret toen de courantenverbranding en wijnverloting plaats had.

Maart bracht ons als gewoonlijk de corpsdiës met zijn zeer geanimeerde kroegjool en vroolijk collation.

De receptie van den Senaat had ditmaal plaats in de eetzaal, die zich hiertoe uitstekend bleek te leenen.

Door het uittreden van den heer Van der Leeuw kregen wij den 3^en^ Mei een nieuwen bibliothecaris, den heer W. E. J. Berg.

In den slappen examentijd bleek nog veel animo te bestaan voor het kegelspel; geen wonder dan ook dat het kegelconcours op 15 Mei uitstekend slaagde. Het bowltje door het eerste jaar geschonken werkte daartoe niet weinig bij.

De prijswinnaars waren de heeren:

Ter Horst, 1^e^ prijs. Rueb, 2^e^ prijs. Vos, honneursprijs en Post v. d. Burg, poedelprijs.

Intusschen waren de lustrumfeesten in het verschiet gekomen en daardoor moesten ook de plannen van den kroeg besproken worden. Een vrijwillige bijdrage zooals vroeger, mocht en kon er niet gegeven worden, daarvoor waren de finantieele omstandigheden niet gunstig genoeg. Wel werd besloten wederom een boottocht aan te bieden.

Voordat we hier echter aan toe waren mochten we het genoegen smaken de oude acht van Laga in triomf binnen te halen in de zalen van de Phoenix.

Zoo zijn we dan eindelijk genaderd tot de onvergetelijke

dagen van 12—20 Juli, de rumoerigste, maar zeer zeker de allerprettigste van heel het jaar. De kroegjool van Maandag 13 Juli, met zijn reunisten, zijn dolle feestwoede en onvergetelijk enthousiasme, opende de serie van feesten. Nooit heeft de S. P. zoo'n drukke week gekend, dag en nacht, vroeg en laat was het er vol en gezellig.

De Vrijdag onderscheidde zich door de boottocht, die helaas niet zoo goed slaagde als voor vijf jaar daar het overvol aan boord was.

Ontzaggelijk gezellig was echter het diner van commissarissen en oud-commissarissen dat na afloop op de Societeit plaats vond. Met voldoening vermelden we hier de meening van twee leden van het reuniebestuur, dat dit het gezelligste feest uit 't lustrum vonden.

En had de boottocht niet geheel aan zijn verwachtingen voldaan, alles werd goed gemaakt door den Zaterdag. Toen was er matinée met dames in de benedenzalen, waar de Napolitaansche kapel uit de Kurhausbar, welwillend aangeboden door de directie van de maatschappij Zeebad Scheveningen, zijn meesleepende muziek deed hooren. Van de gelegenheid om met dames op de kroeg te dineeren aan gezellig gedekte tafeltjes werd een groot gebruik gemaakt, deze nieuwigheid bleek buitengewoon in ieders smaak te vallen.

De stilte die nu volgde was hoog noodig voor het personeel, dat eens degelijk moest uitrusten van zooveel vermoeienissen. Van langen duur was zij echter niet, begin September moest alles weer op zijn post zijn om de groenen te ontvangen.

De maand September bracht als altijd als grootste charme mee, het weerzien van oude vrienden na lange afwezigheid,

de groenen en donderjolen, zij zorgen wel dat de opgewekte stemming van 't begin er in blijft en voor dat men er nog aan denkt zijn de groenen alweer tot studenten geinaugureerd.

Te betreuren valt het dat de donderjolen dit jaar slecht bezocht en vervelend waren, zelfs de oudere jaars donderjool kon er de stemming niet inbrengen.

Na eindeloos barenswee kwam eindelijk de pensioenwet tot stand. Allereerst raadpleegde het bestuur het bureau voor Sociale adviezen, dat na lang op zich te laten wachten met een regeling voor den dag kwam die lang niet op alle punten blijk gaf van een goed doordacht zaakkundig oordeel. Gelukkig vond het Bestuur in den heer Rahusen, wiskundig adviseur van de Eerste Nederlandsche Verzekering Maatschappij een welwillend en hoogst bekwaam helper. Met zijn hulp kwam dan ook eindelijk een pensioenwet tot stand, die naar wij hopen niemand onbevredigd laat.

Ten slotte nog een enkel woord over den financieelen toestand van onze kroeg. Het zal niemand verbazen dat onze financiën er in de laatste jaren niet op zijn vooruitgegaan. De lasten der verbouwing en het verlies bij 't faillissement der firma Van der Mandele & Zonen drukt zwaar op onze schouders. Het bestuur heeft dan ook gemeend de financieele toestand eens grondig te moeten laten onderzoeken door een deskundige, die na de drukte van den groentijd zijn naspeuringen zal beginnen.

Mocht dit onderzoek, zooals 't bestuur vreest, geen schitterende resultaten opleveren dan zal ons eerste werken in 't nieuwe jaar moeten zijn om hierin te voorzien.

Wij willen dit verslag eindigen met de hoop uit te spreken, dat de leden van de Societeit Phoenix het bestuur als één man zullen terzijde staan om het gevaar te helpen afwenden, en dat geen opoffering hun te groot zal zijn om onzen geliefden vogel in even blakenden welstand aan onze opvolgers over te leveren als wij hem hebben aanvaard.

6e VERVOLG OP DEN CATALOGUS

VAN DE

BIBLIOTHEEK DER SOCIETEIT PHOENIX.

I. Nederlandsch.

609 Borel, Henri, — De leugen der eer.
611 Buys, F. A., — Oudt-Hollandsche Menschen.
595 Couperus, Louis, — Zielenschemering. 2 dln.
607 ——, — Het heilige weten. 2 dln.
596 Galdos, B. Pérez, — Electra.
601 Geyerstan, Gustav af, — Liefde op de Scheren.
605 Hermans, L. M., — In Abraham's schoot.
597 Heyermans, Herman, — Het pantser.
610 Lagerlöf, Selma, — Jeruzalem. I en II.
612 Lohman, Anna de Savornin, — Gelukswegen.
598 Looy, Jac. van, — Feesten.
608 Lundegård, Axel, — Het recht van het gevoel.
599 Maclaren, Ian, — Van lang vervlogen dagen.
600 Marx-Koning, Marie, — Gabriëlle. 2 dln.
603 ——, — Peterke's beeldenstorm.
602 Pierson, Allard, — Uit de verspreide geschriften. 2 dln.
606 Reitz, Hjalmar, — De dochter van den Handsopper.
604 Stuwe, Jeanne Reyneke van, — Judith.
613 ——, — Een verloving.

II. Fransch.

637 Gorky, Maxime, — Varenka Olessova.
632 Gyp, — Soeurette.
633 Huysmans, J. K., — En Ménage.
638 Maeterlinck, Maurice, — Monna Vanna.
640 ——, — Joyzelle.
634 Maupassant, Guy de, — Clair de lune.
635 Michelet, J., — La Sorcière.
636 Mirbeau, Octave, — Les vingt et un jours d'un Neurasthénique.
639 Zola, Emile, — Vérité.

III. Engelsch.

309 Corelli, Marie, — "Temporal Power".
307 Jerome, Jerome K., — Paul Kelver. 2 vol.
310 Kendrik Bangs, John, — A house-boat on the Styx.
308 Kipling, Rudyard, — Just so stories.
311 Morris, William, — A dream of John Ball.
312 Steel, Flora Annie, — The hosts of the Lord. 2 vol.
313 Ward, Mrs. H., — Lady Rose's daughter. 2 vol.

IV. Duitsch.

304 Busch, Wilhelm, — Die fromme Helene.
Abenteuer eines Junggesellen.
Bilder zur Jobsiade.
Balduin und Bählmann.
Julchen.

306 Dostojewsky, F. M. — Der Gatte.
307 ——, — Der Idiot.
305 Frenssen, Gustav, — Jörn Uhl.
308 Suttner, Bertha von, — Martha's Kinder. (Ein Vortzetzung zu „Die Waffen nieder).
303 Viebig, C., — Das tägliche Brot.

VI. Onderwijs, Geschiedenis, Levensbeschrijvingen, enz.

50 Verwey, Albert, — Het leven van Potgieter.
49 Wet, C. R. de, — De strijd tusschen Boer en Brit.

VII. Koloniën, Land- en Volkenkunde, enz.

55 Kol, H. van, — Uit onze Koloniën.

VIII. Sociale Wetenschappen, Wijsbegeerte, Godsdienst, Geneeskunde, enz.

206 Besant, Annie, — De oude wijsheid.
201 Blatchford, Robert, — Droevig Engeland.
202 Braun, Lily, — De Vrouwenkwestie.
207 Deventer, Dr. Ch. M. van, — Platonische studiën.
205 Kropotkine, P., — Landbouw en Industrie. (Hoofd- en Handenarbeid vereenigd).
209 Morus, Thomas, — Utopia.
203 Roland Holst, Henriëtte, — Kapitaal en arbeid in Nederland.
200 Stratz, Dr. C. H., — Die Rassenschönheit des Weibes.
204 Thoreau, Henry David, — Walden.

210 Treub, Mr. M. W. F., — Het wijsgeerig-economisch stelsel van Karl Marx.
208 Vosmaer, W.. — Onze legerwetten.

X. Kunst, Kunstgeschiedenis, enz.

49 Bayet, C., — l'Art Byzantin.
45 Brons, S., — De muziek in haar wezen.
48 Holroyd, Charles, — Michael Angelo Buonarroti.
45 Knackfusz, H., — Ludwig von Hoffmann.
50 Müntz, M. Eugène, — Le Musée d'Art.
47 Muther, Richard, — Mannet und sein Kreis van Jul. Meier-Graefe.

Prentwerken.

Gouverneur, J. J. A., — De avonturen van mijnheer Prikkebeen.
May, Phil., — A medley.
Pierné, Gabriel, — } Voyez comme on danse.
Delard, George, — }
Steinlen, — Des Chats.

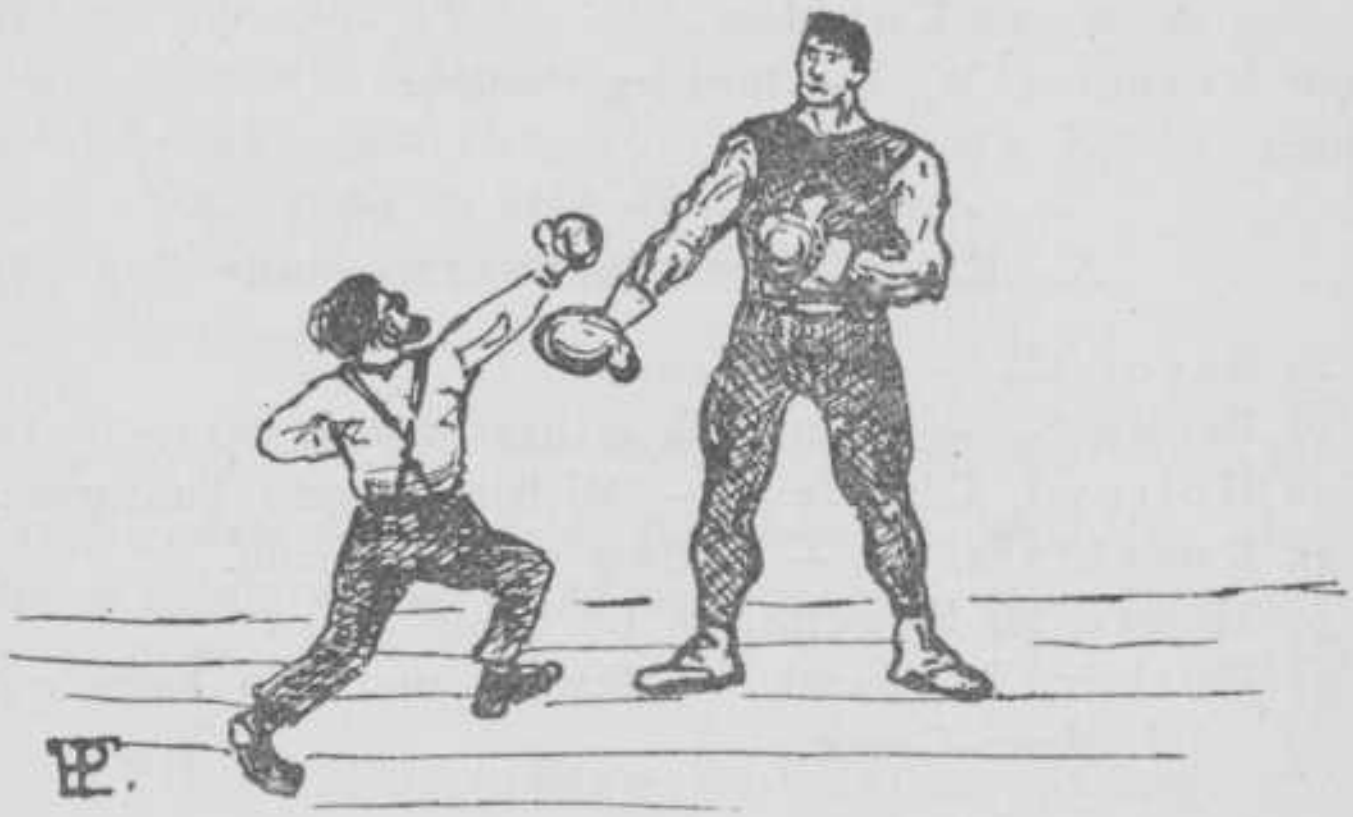

ODIN.

Het afgeloopen jaar was niet gunstig voor „Odin", en al hebben verschillende redenen het hunne daartoe bijgedragen, toch spreekt ontegenzeggelijk de veel geringere animo in dezen tak van sport scherp in het oog.

Na de bestuursverkiezing in October, die het volgende bestuur opleverde:

J. A. Monod de Froideville,	President.
H. van der Waerden,	Secretaris.
F. R. A. Stoll,	Thesaurier.
W. M. de Jonge,	Commissarissen.
D. H. Kramer,	

stonden de gekozenen voor den moeilijken taak, de verslapte energie tot werken, die door gemis aan leiding tengevolge van het ongeluk van den heer Timmer, ontstaan was, weer

op te wekken. Het engageerde daartoe voor gymnastiek en schermen een uitstekende kracht in den heer Nieuwenhuizen en hoopte door een nieuwen tak van sport, n.l. het boksen, onder leiding van den heer Placké, de belangstelling in de vereeniging weer op te wekken. Daar wij hierdoor reeds tot aan December genaderd waren, viel aan eene uitvoering niet meer te denken. Wij hadden echter gehoopt in Maart een onderling concours te kunnen houden.

Vooral door het optreden van den heer Placké ontstond er bij velen een oogenblik van enthousiasme voor „Odin". Nieuwe leden meldden zich aan; de oefenavonden, vooral Donderdags, waren overbezocht en men betwistte elkander den voorrang om te mogen boksen. Slechts zij, die wat voor de vereeniging en haar sport gevoelden, hebben volgehouden, tot in April de vereeniging haar gewonen zomerslaap inging.

De inmiddels ontstane vacature in het bestuur, door het aftreden van den heer W. M. de Jonge, werd door den heer J. W. F. Nix aangevuld.

September kwam en na „Weerbaarheid" moest het „Odin" zijn, die in de rij der corpsvereenigingen voor het eerst weer teekenen van nieuw leven geven zou. De groenenwedstrijd slaagde naar wensch, de 1e, 2e en 3e prijs werden respectievelijk behaald door de groenen van Oosterzee, Boellaard en Rompies, terwijl door verschillende leden en oud-leden der vereeniging op zeer verdienstelijke wijze getoond werd wat er op het gebied van worstelen, schermen en boksen in de vereeniging te leeren valt. Ofschoon de eerste oefenavonden hierna nog vrij druk bezocht werden, en er voor goede leiding gezorgd was, is de poging van het bestuur om weer tot de oude schitterende uitvoering te geraken, niet mogen gelukken. De oorzaak hiervan ligt voor zoover in het heden, dat het

nieuwe eerste jaar niet zulke krachten bracht als voor een zelfstandig geheel noodig zou geweest zijn; zij schuilt echter voornamelijk in het verleden der laatste twee jaren. Het niet plaats gehad hebben van een uitvoering gedurende die perioden heeft het bestuur den steun doen missen, die geoefende krachten voor iedere vereeniging vormen.

Spreken we den innigen wensch uit, dat het volgend jaar de vereeniging weer den weg van zijn roemrijk verleden volgen mag.

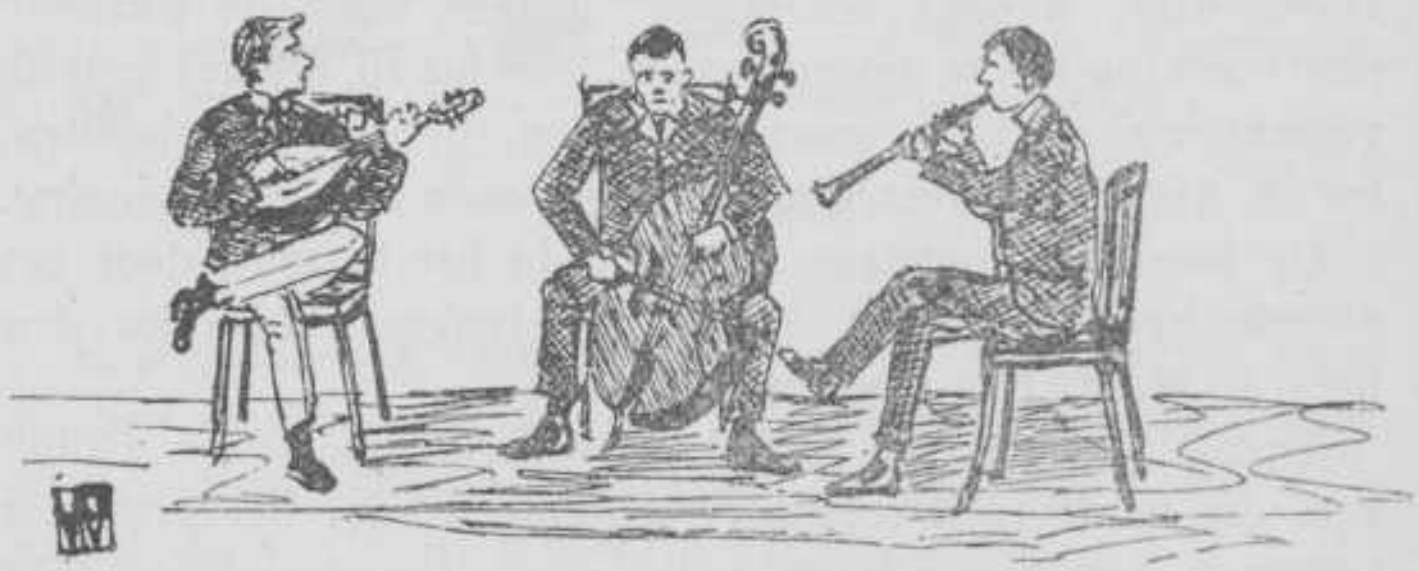

APOLLO.

Het vorig verslag meldde de groote verandering, welke in October 1902 plaats had door het aftreden van den dirigent. De finantieele toestand was van dien aard, dat het niet raadzaam was een beroeps-dirigent te benoemen, hetgeen met het oog op de moeilijkheid van het vinden van „a right man in the right place" het oude bestuur noopte aan te kloppen bij den oud-dirigent van Apollo, den heer Rosenwald, die welwillend het dirigentschap op zich nam.

Het nieuwgekozen bestuur, dat zich als volgt geconstitueerd had:

F. C. Kist Jr., President,
C. T. F. Thurkow, Secretaris,
E. B. Wolff, Penningmeester,
J. E. Biljardt, Vice-Secretaris,
F. G. Massink, Commissaris,

zag zich geplaatst op een moeilijk standpunt.

Langzamerhand, van het 10e lustrum van Apollo af, kon men een merkbaren achteruitgang waarnemen. Vele medewerkenden en daaronder de allerbeste krachten, welke Apollo ooit bezeten heeft, waren van Delft's tooneel verdwenen. Een klein aantal, ± 20 man, bleven dit jaar over; de animo was niet groot en de finantieele toestand was niet zoodanig dat daarvan te verwachten viel om, door krachten van buitenaf, in de studenten-muziekwereld schoone avonden te arrangeeren.

De taak van het bestuur was dan, allereerst te zorgen dat het jaarlijksche concert van December zoo goed mogelijk voorbereid werd; daarna, dat plannen werden beraamd om meer belangstelling en geestdrift te verwekken. Om dit doel te bereiken, meende het bestuur te moeten streven naar: het bevorderen van kamermuziek-oefeningen en daardoor het gezelliger en prettiger maken der repetities; naar: het engageeren van goede solisten, hierdoor werd ook voldaan, in aanmerking nemend de niet-medewerkende leden, aan het doel van het gezelschap volgens de wet „het voldoen aan de liefde voor de toonkunst".

Een en ander heeft het bestuur vastgelegd in een ontwerp-wet.

Daar Apollo niemand onder zijn leden had, welke geschikt en bereid was het aankomend jaar dirigent van Apollo te

zijn en bovendien het bestuur van oordeel was, dat een vak-dirigent beter resultaten met het orkest zou kunnen bereiken, moest naar een bekwaam musicus rond gekeken worden. Na overal inlichtingen ingewonnen te hebben omtrent musici, werd na overwegingen — het lustrum-concert zou voor het eerst door den nieuw te benoemen dirigent aangevoerd worden — en op aanbeveling van den recensent van het Vaderland, Dr. J. de Jong, als tijdelijk-dirigent voor een jaar benoemd den heer Constant van de Wall uit Den Haag.

Intusschen werd onder de prettige leiding van den heer Rosenwald het symphonie-concert van 10 December ingestudeerd. Op dien avond werden uitgevoerd Italiaansche Symphonie (No. 4) van Mendelssohn; D-dur Suite van Bach en Prelude en Mazurka uit de balletmuziek van Coppèlia van L-Délibes.

Ditmaal was de heer Louis Wolff uit Rotterdam, aanvoerder van het bekende Wolff, Bouman, Verhey-trio, geëngageerd als solist. Met veel bravour gaf hij het Concert van Mendelssohn, een Air van Goldmark en de Airs Russes van Wieniawski. Ook op deze uitvoering, gelijk op vele voorgaande, bleek dat de bezetting van het harmonie-gedeelte niet gelukkig was. Hoe dit kwam? Dit ligt weer aan de financiën. Om een geschoold corps blazers te verkrijgen — als die van het Stedelijk orkest van Utrecht — wordt veel van Apollo's kas gevergd en het bestuur was erop bedacht zooveel mogelijk oude schulden af te lossen.

Voor een volgend bestuur dient het in overweging nemen van het plan: door contract bij minder geldelijke opofferingen een uitstekend corps blazers te verkrijgen.

Ondanks de gebreken van de blazers had het concert

welverdiend succes. Hulde aan den heer Rosenwald, die zoo uitstekend de plotseling opgenomen taak van dirigent ten uitvoer bracht.

Op 5 Februari had een kamermuziek-uitvoering plaats. Met de vereeniging voor Armenzorg was het bestuur in conferentie getreden en het gevolg was, dat deze uitvoering ten bate van deze vereeniging zou gegeven worden.

Het was een succesvolle avond voor de executanten.

Het Trio in C-moll (op. 9) van L. von Beethoven werd uitnemend ten gehoore gebracht door de heeren De Kat, Boeke en Wolff. De heer De Kat en mevrouw A. Le Comte-Carbentus, buitengewoon eere-lid van het gezelschap, wederom zoo welwillend in ons midden op te treden, gaven zeer mooi een sonate van Händel.

Het eerste nummer na de pauze vertolkte de heer C. van der Hoeven; eere-lid van het bestuur en mevr. Le Comte: de cel-sonate (opus 8) van R. Strauss. Met warm applaus bracht het auditorium zijn hulde.

Als soliste was geëngageerd mevrouw A. Oldenboom-Lutheman. De begaafde zangeres, zoozeer in Nederland geapprecieerd om haar mooie stem en heerlijke voordracht, had een enorm succes en ondanks haar reeds groot repertoire was zij gedwongen „'t Loose Visschertje" te herhalen.

Tot meerdere aanlokkelijkheid werd na afloop een bal gegeven, dat hoewel niet overmatig bezocht, allergezelligst was.

Dat het optreden van goede solisten invloed heeft op het aantal leden kan blijken uit het feit, dat dit jaar ± 15 corpsleden naar aanleiding van het optreden van Wolff en mevr. Oldenboom, Apollo toevielen.

Tot mijn spijt moet ik hier gewag maken van een treurig verschijnsel. Alhoewel de kamermuziek-uitvoering ten voor-

deele van Armenzorg gegeven werd en het entree niet hoog was, waarop corpsleden, niet-leden van Apollo, toegang hadden, werden op de inteekenlijst op de S. P. ten slotte door het bestuur twéé namen opgemerkt!

Na afloop van het eigenlijk Apollo-seizoen — waarom mag dit toch niet langer duren! — begon het bestuur ernstig plannen te maken voor een uitvoering tijdens de lustrumfeesten. Het kon al niet heerlijker zijn, dán voor corps- en Apollo-reunisten te spelen! Het plan werd door de Feestcommissie en door het corps met sympathie begroet en — hoe heerlijk is het voor mij dit te kunnen melden — Woensdagavond 15 Juli was voor Apollo een brillante avond. Met enorm succes werd door het uit leden en oud-leden samengesteld orkest onder leiding van den heer Constant van de Wall uitgevoerd: Huldigingsmarsch van Edv. Grieg; Serenade van Ch. Widor en Ouverture Freischuetz van v. Weber.

Ditmaal was het corps blazers gerecruteerd uit het stedelijk orkest van Utrecht. Zij waren uitstekend. Als solisten traden op de heer C. van Humalda v. Eysinga uit Berlijn, oud-lid en eere-lid van het bestuur; zijn voordrachten werden warm toegejuicht. Mejuffrouw Annie de Jong uit 's Gravenhage gaf met veel succes het Andante uit de Symphonie Espagnole van Lalo en het Perpetuum Mobile van Ries.

Het bal na afloop was buitengewoon geanimeerd en liep prachtig af. Wie meer weten wil van hetgeen Woensdagavond 15 Juli is gebeurd, raadplege het „Gedenkboek van het XIe Lustrum van het D. S. C."

Zooals op de algemeene vergadering werd goedgekeurd en bepaald, werd een afzonderlijke rekening gehouden van het Lustrum-concert. In het archief van Apollo is het

verslag daarvan te vinden. Een kleine hoofdelijke omslag tot dekking der kosten was noodig.

In September had de groenen-uitvoering plaats, door den heer C. Boeke met toewijding voorbereid. Een 25-tal groenen, waaronder enkele goede krachten, gaven blijk dat met een korte studietijd nog wel wat goeds te bereiken valt. De avond viel in den smaak der corpsleden, waartoe ook enkele grappen bijdroegen: het groen Smutzler „floot" met beide handen en slechts met deze een eenigszins benauwd Io Vivat.

Op het afgeloopen jaar kan met voldoening teruggezien worden. Op drie uitstekend geslaagde uitvoeringen gaven vier uitmuntende solisten hun medewerking, hetgeen blijkbaar zeer geapprecieerd wordt door de leden. De finantieele toestand is gunstig te noemen: een groot deel van de achterstallige schuld is ingehaald. Last, not least!: er is een vak-dirigent benoemd voor het a.s. seizoen. Moge aan het nieuwe bestuur blijken, dat de keuze een gelukkige is geweest; dat ook zij zal bijdragen tot de grootere belangstelling in onze wereld, dat zij de bloei van Apollo bevorderen moge!

Het nieuwe bestuur constitueerde zich na de verkiezingen in October als volgt:

F. C. Kist Jr.,	President.
F. G. Massink,	Secretaris.
H. H. de Iongh,	Penningmeester.
W. J. Modderman,	Vice-Secretaris.
C. Boeke,	Commissaris-Bibliothecaris.

Reeds heeft het de eerste stappen gedaan — uiting gevende aan de plannen van het afgetreden bestuur — om de intime kamermuziek-beoefening aan te moedigen. Wat in geen jaren is gebeurd: een huiselijke kamermuziek-uitvoering op de leeszaal van de S. P. wordt voorbereid.

Moge zij lukken — het zal Apollo ten zegen zijn: in het musiceeren onderling, in het maken van kamermuziek moet Apollo zijn innerlijke kracht zoeken.

VRIJE STUDIE.

Gewoonlijk verdeelt Vrije Studie haar lezingen vóór en ná de Kerstvacantie. Ook in 't afgeloopen jaar heeft het Bestuur getracht die verdeeling te volgen, maar is daar niet in geslaagd. De reden hiervan is een lange onderhandeling met den heer La Roche, welke op niets is uitgeloopen. Toen die voordracht afsprong, was 't te diep in 't jaar om voor Kerstmis nog een avond te kunnen geven.

Beter slaagde de vereeniging met mej. Marie Kalff, die op 19 Januari in ons midden kwam. Zij gaf ons een avond van heerlijk genieten van de diep gevoelde gedachten en prachtige taal van Maurice Maeterlinck, die zij op schitterende wijze vertolkte.

Op heel ander gebied onderwees ons de heer Vogelenzang, die tot onderwerp gekozen had Pieter Breughel. De zeer interessante bespreking van dien ouden meester werd nog waardevoller gemaakt door vertooning van uitstekende lichtbeelden van de meeste zijner werken.

Minder prijzend moeten wij spreken over de avond van den heer George Verenet. Het Bestuur had gedacht succes te hebben met geestige, guitige voordrachten, maar het succes bleef uit, daar de voordrachten hieraan volstrekt niet beantwoordden.

Ongetwijfeld is 't een gelukkig idee geweest om als spreker te inviteeren dr. Hesseling uit Leiden, die de maskerade-commissie in zoovele opzichten was ter hulpe geweest bij 't samenstellen der maskerade.

De velen, die hem gehoord hebben, zullen zeker uit zijn voordracht over Nicephoros Phocas veel belangrijks geleerd hebben uit den tijd waarin die keizer leefde.

We hopen dat het nieuwe Bestuur dit jaar in staat zal zijn hare leden belangrijke avonden te verschaffen en wenschen Vrije Studie een beste toekomst.

Het nieuwe Bestuur heeft zich als volgt geconstitueerd:

W. J. Hoffman J.Jz.,	President.
D. F. Slothouwer.	Secretaris.
M. F. Middelburg,	Thesaurier.
M. G. Verhey,	Vice-President.
W. J. van Alphen,	Commissaris.

DEBATING-CLUB.

Ook ditmaal kan ons verslag, evenmin als dat van het vorige jaar, een juichtoon bevatten. De goede tijd, die Debating een jaar of wat geleden beleefde, schijnt voorbij. Zoowel de actieve belangstelling, die zich uit in het zelf opstellen en verdedigen van stellingen, als de passieve, die in het bijwonen der vergaderingen haar uiting vindt, lieten te wenschen over. Dit verslappen van het interesse voor de belangrijke kwesties van openbaar belang, die ook dit jaar aan de orde kwamen schijnt ons een teeken van het gebrek aan evenwicht, dat zich meer en meer kenbaar maakt. Te eener zijde staan degenen, die geheel in hun vakstudie opgaan, aan den anderen kant zij, die de genoegens „beneden" niet voor een oogenblik kunnen verwisselen voor het meer geestelijk genot en de uitstekende leer voor het maatschappelijk leven, die de leeszaal op de Debating-avonden biedt.

Het komt ons voor, waar het zelf spreken en debatteeren, zij het ook in kleinen kring, steeds meer tot de eischen gaat behooren, die men aan een ontwikkeld man mag stellen, dat dit gemis aan belangstelling ook voor degenen, die zich geheel met de vakstudie bezighouden, het bewijs van eene kortzichtigheid is, die hier vroeger in veel mindere mate aan den dag kwam.

De stellingen, dit jaar verdedigd, liepen over de opvoeding van verwaarloosde kinderen, verdedigd door Mr. Limburg, en over invoerrechten, verdedigd door Jhr. Mr. Stoop van Strijen. Vooral aan de laatste inleiding sloot zich een belangrijk debat, geleid door den heer Plate, aan.

Het bestuur, dat gedurende 1902—'03 bestond uit:

S. H. Stoffel,	President.
H. M. W. Werker,	Secret.-Penningm.
J. W. L. Valckenier de Greeve,	Vice-President.

werd in November 1903 vervangen door

S. H. Stoffel,	President.
J. W. L. Valckenier de Greeve,	Secret.-Penningm.
D. A. de Fremery,	Vice-President.

Een woord van dank past ons aan onzen eere-voorzitter Prof. Pekelharing, die ook dit jaar, als zoovele malen te voren, de vereeniging met raad en daad ter zijde stond.

LAGA.

Al heeft de vereeniging zich dit afgeloopen jaar niet zoo naar buiten laten gelden als de laatste jaren 't geval was, toch kunnen we met groote vreugde er op terugzien, want de overwinning, die de glorie en roem van eene studenten roeivereeniging uitmaakt is ons ten deel gevallen: de Varsity. De Lustrumviering was ditmaal oorzaak dat althans de oude acht slechts eenmaal kon uitkomen. Wat de jonge ploegen betreft daarover straks.

Het waren de heeren Petrie en Adams, die met onverflauwde belangstelling zich aan de training van de oude acht wijdden. Lang werd in den beginne gesukkeld. Het vertrek van den heer Versluys, het niet meeroeien van de heeren Moltzer en L. Schram waren factoren, die zich ten zeerste deden gelden. Vooral voor den heer Versluys, die in Frankfort Laga's ploeg ter overwinning voerde, bleek het moeilijk een plaatsvervanger te vinden. Verdwenen was de mooie, veerkrachtige Lagaslag en ofschoon de boot goed stil lag en het goed gelijk ging bleef het roeien saai en zwaar. Bang klopten de harten der Lagagezinden, vooral ook toen van

buiten kwamen wondermooie berichten over de verrichtingen van Njord en Nereus.

Een toestand als deze was niet langer houdbaar, verandering moest er komen en ziet de heeren Moltzer en Schram waren bereid te helpen. De heer Maas werd in de nieuwe combinatie als slag geprobeerd en acht dagen oefenen onder groote belangstelling van Laga's vrienden konden de bange gemoederen doen verruimen en deden tenminste de hoop weer herleven.

24 Mei. Vroolijk scheen de zon toen de groote dag aanbrak. Een tribune was ditmaal getooverd, tegenover het oude Café „De Zweth". Tal van jachten sierden met bont vlaggewemel de wedstrijdbaan en gaven als altijd een feestelijk aanzien aan de omgeving.

De regeling van den wedstrijd was ditmaal aan Delft opgedragen en voorzeker komt een woord van hulde toe aan den heer Mangelaar Meertens, president van den Studenten Roeibond, voor de keurige en correcte wijze, waarop alles geregeld was. Moest ditmaal een jonge vier ook blijk geven de zwemkunst te verstaan, dan was het niet de schuld van een overvarende stoomboot doch meer aan eigen onhandigheid toe te schrijven.

De eerste heat moest onze acht roeien tegen haar alouden tegenstander Njord. Schoon was de strijd tot op 2000 M., groot het enthousiasme der Delftenaars en akelig het gejoel van een Leidsche alcoholstudentenboot.

Nereus wist van de kranige Tritonen te winnen, zoodat in den final de alom als overwinnaars beschouwde Amsterdammers Laga zouden bekampen.

Hoe het verloop van den strijd was ..... woorden kunnen het niet weergeven, waar ik nu weer in mij voel, als op den wedstrijddag, dezelfde diepe emoties, angst, vertrouwen,

hoop. Nog driehonderd meter scheidden de ploegen van den finish. Nereus was nog voor. Het was voor de tribune, daar hoorden onze roeiers het hartstochtelijke geschreeuw van hunne vrienden, en ze voelden het, alle acht roeiers in machtig enthousiasme, dat Laga niet kon en mocht verliezen.

En hun spieren trokken, gedreven door intense wilskracht; de boot ging pijlsnel vooruit, ze kwamen voor en met $^3/_4$ lengte passeerde Laga als eerste de eindstreep en machtig en wild bruiste de vreugde op in de gemoederen van iederen Lagavriend. De kranige ploeg bestond uit:

L. Mangelaar Meertens (boeg).
J. E. Moltzer.
J. P. Delprat.
L. C. Schram.
G. A. Abendanon.
A. L. J. Breebaart.
J. W. Maas (slag).
H. W. ter Horst (stuurman).

Den besten dank aan Moltzer en Schram voor wat ze gaven. Nooit zal Laga het kunnen vergeten hoe zij, slechts acht dagen geoefend, tot 't einde toe wisten te volharden om Laga te doen zegevieren. Bravo! Maas, dat ge zoo uitstekend uw slagplaats hebt weten te vervullen.

Door deze overwinning staat Laga nu met Njord bovenaan wat betreft het aantal Varsity-overwinningen.

Tengevolge van de nu volgende drukte voor de Maskerade-feesten was het niet mogelijk met de oude acht op volgende wedstrijden uit te komen en slechts een oude twee handhaafde op den wedstrijd van de „Koninklijke" te Amsterdam de eer van Laga's vlag en van de boot van Brandt en Klein. Deze oude twee bestond uit:

A. L. J. Breebaart.
J. W. Maas (slag).
H. W. ter Horst (stuurman).

Nu rest mij nog het een en ander over de jonge ploegen. Waar telken jare de jonge roeiers opgewekt worden, hunne krachten aan de vereeniging te wijden, mag het werkelijk een treurig feit genoemd worden, dat zij met zoo weinig energie en ernstig willen, den weg trachten te volgen, hun gewezen door de ouderen. Vooral waar het hun zoo gemakkelijk gemaakt wordt, door werkelijk diep voor hunne vereeniging voelenden, is deze laksheid zeer te laken.

Gij 1e jaars, die dit jaar zult komen op onze loods, beschaamt de twee edities, die u zijn voorafgegaan. Toont dat er in u meer wilskracht, meer liefde voor onze schoone vereeniging is, die u kan geven het heerlijkste voor een jong man, een heerlijk gezond lichaam.

Toont ook, dat gij beter dan uwe voorgangers weet te apprecieeren, de moeite en den tijd, door ouderen aan u besteed. De vreugde, die gij zult ondervinden, als na afloop van een moeilijken traintijd uw spieren zijn gestaald en uw borst zich heeft verruimd zal eene heerlijke belooning zijn, om niet eens te spreken van de eer om door Laga ons Delftsch Studentencorps naar buiten te mogen hooghouden. Op dan eerste jaars, op naar Laga, en strijdt om de eer in een raceboot te mogen zitten. Want dan zijt gij krachtiger en meer energiek dan uwe vorige twee jaren. Uwe moeite zal niet onbeloond blijven en met lachende oogen zal de zegegodin u den palm der overwinning reiken.

Over de verrichtingen der jonge ploegen het volgende: Op de Varsity kwam een jonge vier uit, bestaande uit de heeren:

A. 't Hooft (boeg).
J. H. W. Plate.
A. Fokker.
J. A. K. van Hasselt (slag).
H. W. ter Horst (stuurman).

Ofschoon de boot vrij stil lag en het roeien goed was, kon de ploeg, door gemis aan energie, niet van de jonge Nereïden winnen. Ook te Oudshoorn, waar de jonge vier omsloeg en de jonge acht niet uitkwam, was Laga met zijn jonge ploegen niet gelukkiger. Van verdere deelname aan wedstrijden werd toen ook voor dit jaar afgezien. Een woord van hartelijken dank is Laga verplicht aan den heer Plate, die hoewel plotseling gescheiden van Maas uit hun jonge twee, met onverflauwd vuur in andere ploegen plaats nam.

Na in bovenstaande regelen de verrichtingen van onze vereeniging naar buiten besproken te hebben, rest mij nog een enkel woord over de binnen-Delftsche aangelegenheden.

In 't voorjaar had de gebruikelijke openingstocht plaats. Het traditioneele mooie weer liet zich wachten. Door den doorbraak van den Kethelpolderdijk was het grachtje van Laga geworden tot een moddersloot je, te ondiep haast om er in te roeien. Voor de pessimisten scheen het dan ook niet mogelijk dat de openingstocht zoude doorgaan, maar de ware roeiliefhebbers verloren niet hun vroolijken moed, stoorden zich niet aan den droefneervallenden regen, doch hielpen allen gezamenlijk om de booten op den Oostsingel te te water te laten. Ofschoon de deelname natuurlijk tengevolge van het verschrikkelijke weer niet zoo groot was als andere jaren, was het dejeuner aan de Wykerbrug uiterst gezellig. De dag was tevens een mooie training voor de oude acht,

die, teruggaande, voor het eerst de drie duizend meter tusschen Hoornbrug en Delft afroeide. Van de gelegenheid wil ik hier tevens gebruik maken u allen op te roepen in het nu volgend jaar de openingstocht mede te maken. Het aantal booten stelt Laga in staat 100 roeiers tegelijkertijd te laten uitgaan.

In October constitueerde zich het nieuwe Bestuur als volgt:

J. P. Delprat,	President.
J. K. Lagerwey,	Secretaris.
J. W. Maas,	Penningmeester.
L. Douwes Dekker,	Vice-Pres., Commissaris.
D. Croll Jr.,	Commissaris.

In eene commissarisvergadering besloot dit nieuwe bestuur de heeren G. A. Abendanon, A. L. J. Breebaart, H. W. ter Horst, L. Mangelaar Meertens, J. E. Moltzer, L. C. Schram en F. R. A. Stoll op de eerstvolgende Algemeene Vergadering voor te dragen voor het lidmaatschap van verdienste, daarmee te kennen willende geven, hoe zeer Laga de verdiensten dezer heeren voor de vereeniging op prijs stelt. Een extra woord van hulde past den heeren Meertens, Abendanon en Breebaart voor de nauwgezette wijze waarop zij hunne bestuursfunctiën hebben waargenomen.

Den 23sten October had de onderlinge wedstrijd plaats, die zich mocht verheugen in eene groote deelname van de fuifroeiers. Geen oude acht roeiers namen dit jaar aan den wedstrijd deel, zoodat er zich tusschen de fuifroeiers een schoone strijd ontspon en zij, die de meest getrouwe bezoekers van de loods waren, het van hunne minder ijverige medeleden wisten te winnen. Gij allen, niet-raceroeiers, verlevendigt de loods door uwe tegenwoordigheid, laat 's middags

de vaarten om Delft rood zien door uwe shirts, laat de douche geen oogenblik stilstaan en laat geen boot ongebruikt, dan zult ook gij, en niet het minst, bijdragen tot den bloei van ons geliefd Laga. Wanneer we van binnen sterk zijn zullen we ons des te krachtiger naar buiten kunnen vertegenwoordigen en roemrijker dan eenige andere vereeniging zal Laga bovenaan kunnen staan.

De nieuwe verslaggever is hiermee aan 't einde van zijn taak gekomen. Er zijn weer eenige bladzijden aan Laga's geschiedenis toegevoegd. Mogen volgende bladzijden even roemrijk die geschiedenis vervolgen.

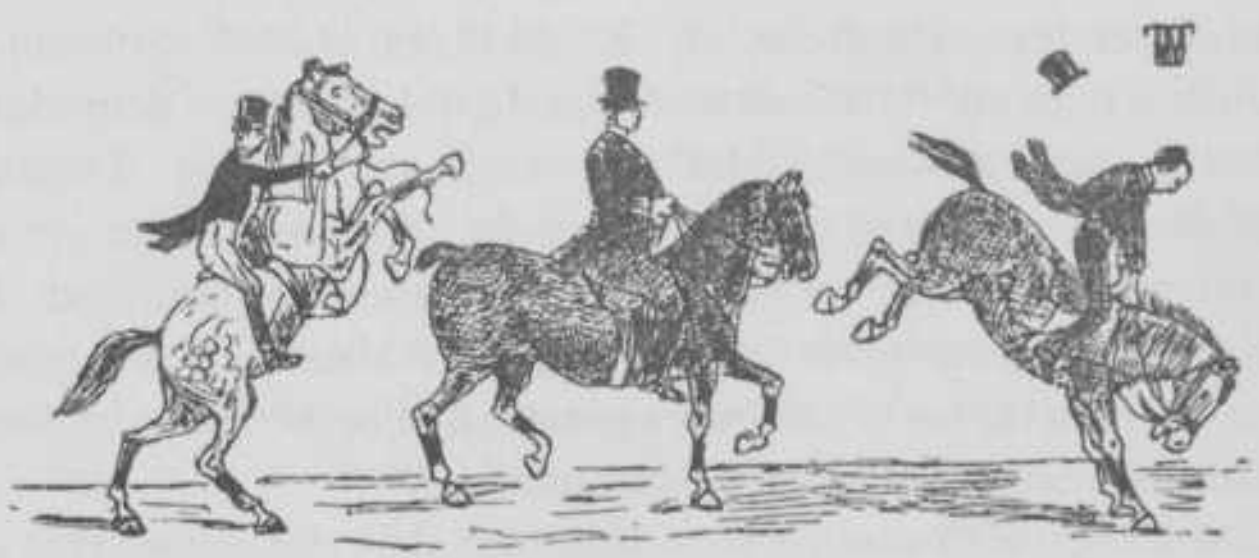

STUDENTEN-CARROUSEL-VEREENIGING.

De schrijvers van eenige vorige jaarverslagen moesten steeds beginnen: „Met 't oog op de in 1903 te houden groote uitvoering bij gelegenheid van het 25-jarig bestaan . . . . . kon de vereeniging dit jaar weinig van zich laten merken".

Vreugd geeft 't mij, nu te kunnen schrijven: de Studenten Carrousel Vereeniging te Delft heeft een glorievol jaar achter zich. En met recht kan ik dit zeggen, want de viering van het 25-jarig bestaan is uitstekend geweest.

Reeds vóór de Kerstvacantie werd er door de verschillende combinaties geregeld geoefend voor de uit te voeren nummers. Doch niet alleen dit rijden bracht in de manege gezellige drukte, veel ook werd door andere leden der vereeniging gereden, met 't oog op de a. s. Maskerade.

Na de vacantie werd natuurlijk trouwer nog geoefend en met Februari waren de meeste nummers dan ook voldoende ingereden, om op de uitvoering, die 25 Februari zou zijn, met succes te worden vertoond.

De uitvoering zóú 25 Februari zijn, zeg ik; ze moest echter worden uitgesteld tot 13 Maart, wegens ziekte van den president van de vereeniging. Werd 't uitstel in 't eerst ook betreurd, later bleek, dat het de uitvoering zeer ten goede is geweest. 11 Maart werd groote repetitie gehouden, waarbij huisjuffrouwen en -heeren waren genood.

Op den middag van den 13^{den} Maart recipieerde het bestuur op de dispuutkamer der Soc. Phoenix en ontving veel bloemenhulde, met of zonder persoonlijke gelukwenschen, van den Senaat, de Vereenigingen en afgevaardigden der bevriende Studenten Carrousel vereenigingen. Ook toonden verscheidene autoriteiten der Delftsche burgerij en van de Polyt. School haar belangstelling.

's Avonds ten 8 ure werd de manege, die zeer smaakvol was versierd, voor de gasten geopend en begon 't Bestuur den avond met het presenteeren van het Vaandel.

't Keurig door den heer Slothouwer geteekende programma noemde de volgende nummers:

Entrée manoeuvre.
Fashion.
(Schoolpaard, gereden door den heer Hesterman.)
Campagne en Springmanoeuvre.
Intermezzo.
Pauze.
A la flèche.
Quadrille,
Jeu de rose.

Alle nummers werden zeer verdienstelijk gereden, een „hulde aan de deelnemers" is hier ongetwijfeld op zijn plaats.

Het Intermezzo was een aardige afwisseling, waarin de heer Lagerwey den door 't bestuur uitgeloofden prijs als eerst-aankomende verwierf.

Zeer veel werk was hierbij van de costumes gemaakt, de school-jas paste echter niet ieder even goed.

Bijzonderen lof verdienen de rijders van het à la flèche-nummer. Ondanks betrekkelijk weinig oefening werd dit gedeelte, zoo uiterst correct en deftig gereden, dat 't een genot was de figuren te volgen.

Een uitmuntend slot was het jeu de rose, door drie kloeke ruiters, vlot en vlug gereden; de aan den heer Salberg hierbij gegeven krans was een verdiend blijk van bewondering.

En werkelijk, de zooveel beschimpte paarden uit de manege, vielen dien avond best mee en deden zelfs nu en dan, bij de krachtige muziek van de huzaren, wild!

Na afloop soupeerden 't bestuur met afgevaardigden van den Senaat, van de Carr. Ver. uit Utrecht en Leiden, met de deelnemers en den Directeur der Manege, zeer gezellig op de Societeit Phoenix.

Ik herhaal, de viering van het 25-jarig bestaan van Carrousel is uitmuntend geslaagd; en al zullen nu ook weer eenige stillere jaren volgen, ongetwijfeld zal de vereeniging gekend en geëerd blijven.

Nog trad de vereeniging op, bij den intocht der Reunisten, den 13^{en} Juli, toen zij den Senaat een vrij groote eerewacht kon aanbieden.

Met een opwekking aan ouderen en jongeren, om de paardrij-sport te gaan beoefenen, en met mijn beste wenschen voor 't welzijn der vereeniging eindig ik dit verslag.

Het Bestuur werd voor 1903—1904 aldus samengesteld:

W. E. J. Berg,	President.
Th. Mundt,	Secretaris.
H. C. Feltmann,	Thesaurier.
G. J. Pijnacker Hordijk,	Commissarissen.
D. Versteegh,	

TECHNISCH LEESGEZELSCHAP.

Gedurende de vacantie constitueerde het bestuur zich als volgt:

J. P. van der Leeuw,	President.
A. J. Bergsma,	1ste Secretaris.
W. J. S. de Kanter,	2de Secretaris.
B. J. Ledeboer,	Penningmeester.

Onmiddellijk na den groentijd werd door beide secretarissen het werven van nieuwe leden met kracht voortgezet, een arbeid door één hunner reeds in Vlissingen met succes aangevangen. Spoedig was het, door het reglement gestelde

maximum bereikt, en konden de gewone werkzaamheden een aanvang nemen.

In December had de jaarlijksche boekverkooping plaats, die dank zij de onvermoeibare stembanden des heeren Van der Leeuw, het ongekende bedrag van p. m. *f* 100,— in de kas deed vloeien. Vooral legde genoemde heer een bijzondere handigheid aan den dag om incomplete jaargangen hun weg te doen vinden. Onder de koopers onderscheidde zich de heer Etty.

Einde April had een druk bezochte algemeene vergadering plaats. Ten tweeden male bleek het talent, tot het hanteeren van den presidentelijken hamer, waarmee de heer Van der Leeuw begiftigd is.

Met algemeene stemmen werd besloten — met het oog op den ongunstigen toestand van de kas, als gevolg van het zeer slecht nakomen van de finantieele verplichtingen door sommige leden — tot afschaffing van een tweetal tijdschriften met 1 Januari 1904.

Het nieuwe bestuur is als volgt samengesteld:

A. J. Bergsma,	President.
M. H. C. Vreede,	1ste Secretaris.
J. W. Sprenger,	2de Secretaris.
M. F. Middelburg,	Penningmeester.

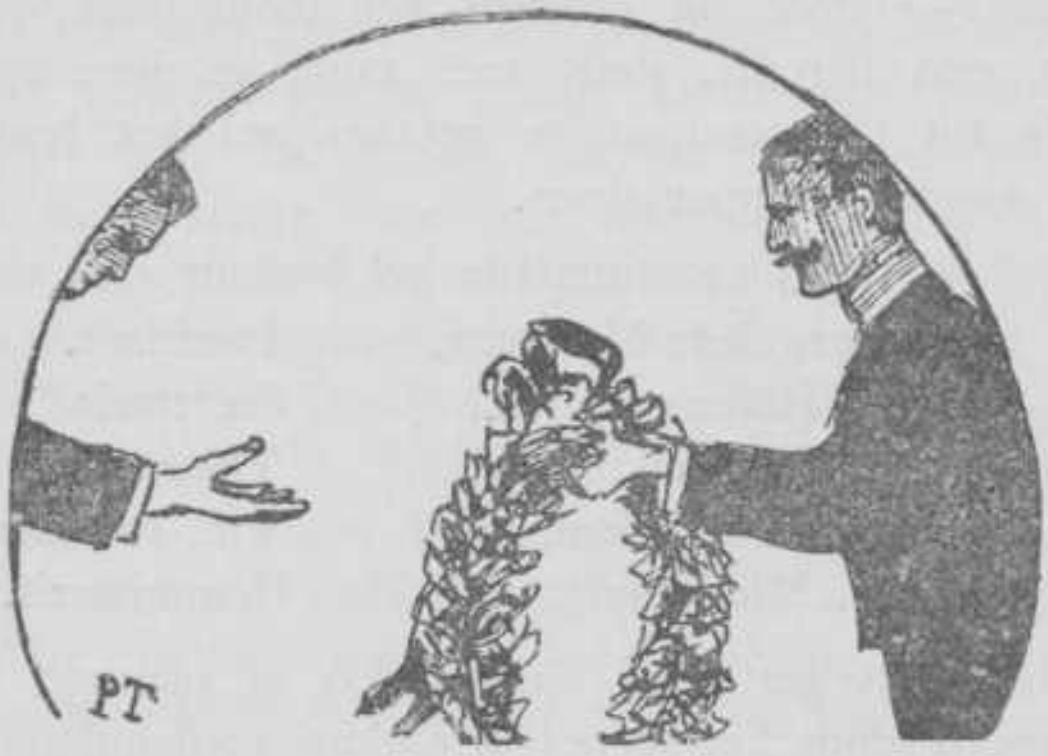

DELFTSCH STUDENTEN TOONEELGEZELSCHAP.

Evenals vorige jaren had het bestuur, daartoe uitgenoodigd door het eerste-jaars bestuurs, de regie van het groenentooneel op zich genomen. De vele moeite, welke twee der bestuursleden zich getroostten om in zoo korten tijd de groenen een vrij ingewikkeld stuk als „Mevrouw Roland en de Girondijnen" te laten instudeeren is zeker, gelukkig echter buiten hun schuld, met zeer weinig succes bekroond geworden. Door het meer dan baldadig en zeer afkeurenswaardig optreden van eenige studenten, die de oude traditie: de spelers te hinderen verregaand overdreven, zag de Senaat zich genoodzaakt de opvoering reeds na de pauze te doen ophouden.

Dit jaar was de opvoering reeds een stap in de goede richting. De opvoering van „Vadervloek en Moederzegen" kon ongehinderd doorgaan en verschafte zeker meer genoegen aan de toehoorders. Veel eigenaardiger zou het zijn — het geen ook de President van den Senaat in zijn bedankspeech

aanhaalde — door de groenen een tooneelstuk van eigen vinding, een parodie, liefst met zang, te doen opvoeren; teneinde tot dit resultaat te geraken zal het bestuur dit jaar de noodige stappen doen.

In October 1903 constitueerde het bestuur zich als volgt:

L. Mangelaar Meertens,	President.
W. J. Hoffman J.Jzn.,	Secretaris.
H. C. J. Roelvink,	Thesaurier.
J. B. van Loghem,	Vice-President.
M. F. Middelburg,	Commissaris.

Reeds sedert geruimen tijd hadden er plannen bestaan, aangespoord door het succes in andere academiesteden, om een ernstig stuk in te studeeren. Na lang wikken en wegen was de keus gevallen op „Monna Vanna" het drama van Maurice Maeterlinck. De titelrol zou hierin vervuld worden door Mej. Rika Hopper, terwijl ook de regie aan een beroepsregisseur zou worden opgedragen, eerst werd hiervoor gevraagd Jan C. de Vos, na diens bedanken de heer Brondgeest.

De grootsche plannen mochten evenwel niet met succes bekroond worden; door verschillende omstandigheden kon de opvoering niet doorgaan. Hulde echter aan mej. Hopper en aan eenige der medespelers, die met veel energie en toewijding hebben getracht een gunstig resultaat te bereiken.

Sombere bladzijden zijn het in de annalen van het D.S.T.G. welke nu volgen. Sinds verscheidene jaren was de financieele toestand verre van schitterend en was de schuldenlast buitengemeen groot. Eensdeels was dit te wijten aan de te groote kosten, welke de uitvoeringen met zich brachten en een nog daarmee gepaard gaan slordig beheer, anderdeels

aan een nog zeer groot bedrag der bestuursschulden 't geen nog over verschillende jaren liep. De toestand was onhoudbaar geworden. De Senaat, die het financieel beheer had overgenomen, stelde voor een renteloos voorschot uit de corpskas van f 800 met een jaarlijksche aflossing van f 75, hetgeen door de corpsvergadering bekrachtigd werd. Tevens nam de Senaat het innen der achterstallige bestuursschulden op zich. Hoewel de financieele toestand nog verre van rooskleurig te noemen is, is toch reeds een groote stap in de goede richting gedaan en zal door een zuinig beheer een betere toestand naar wij hopen spoedig intreden. Van harte juichen wij toe de voorstellen welke aanhangig gemaakt zullen worden betreffende een financieel toezicht van corpswege op de corpsvereenigingen, want een zeer betreurenswaardig en zeer te laken feit is, hoe verregaand nonchalant vele bestuursleden hunne taak opvatten en daardoor de vereenigingen ten zeerste benadeelen.

Van nu af aan werd gewoekerd met het geld om de schulden zooveel mogelijk af te betalen en reeds zijn wij een aardig eind hiermee gevorderd.

Reeds voor de Lustrumfeesten waren er plannen om direct na de vacantie — dit met het op het vertrek van een der beste acteurs — een stuk ten tooneele te brengen en nu de opvoering van Monna Vanna niet was doorgegaan was nu de keuze gevallen op de Dochter van Roland, van Henri de Bornier. Ook hier weder zou Rika Hopper de titelrol vervullen. Door samenloop van omstandigheden kon dit laatste niet plaats hebben en werd zij vervangen door mej. N. Smit. Het is hier de plaats om een woord van hulde te brengen aan mej. Smit, die na zeer korten oefentijd de rol op een dusdanig goede wijze vervulde.

Op Vrijdag 25 September had de goed geslaagde opvoering plaats, de afscheidsvoorstelling van den heer H. C. J. Roelvink, die wij met leede oogen zagen vertrekken.

Met betere vooruitzichten dan 't vorige jaar gaat nu het tooneelgezelschap de toekomst tegemoet onder leiding van het nieuwe bestuur, dat zich als volgt constitueerde:

M. F. Middelburg,	President.
J. B. van Loghem,	Secretaris.
Const. J. Milo,	Thesaurier.
B. Koch,	Vice-President.
G. J. Pijnacker Hordijk,	Commissaris.

DELFTSCHE STUDENTEN VOETBAL-VEREENIGING.

Het laatst-verloopen seizoen was niet zeer gunstig voor de D. S. V. V.

Het op papier vrij sterke elftal, dat hoop gaf eindelijk de vereeniging in de 1e klasse van den N. V. B. te brengen,

stelde de verwachtingen danig te leur en eindigde op de 3e plaats in zijn competitie, achter Quick (den Haag) en Achilles (R'dam) en van No. 4, Concordia (Delft) slechts in doelgemiddelde verschillende.

Meer succes had de Kerst-tour naar het Oosten.

Wel ging door nonchalance van den secretaris van Hercules de wedstrijd te Utrecht niet door, maar in Amersfoort werd een zeer spannende wedstrijd tegen Quick voor een groot deel door het zeer goede spel van de doelverdediger van Velzen en den achterspeler Bouvy met 2-0 gewonnen, terwijl twee dagen later 8 D. S. V. V.'-ers aangevuld met 3 spelers van Vitesse II, door prachtig spel aan de Oostelijke kampioenen hunne 1e nederlaag van het seizoen met 4-2 goals toebrachten.

Intusschen was het aan het D. S. V. V.-bestuur duidelijk geworden, dat een geheel anderen weg moest ingeslagen worden om de voetbal-vereeniging tot grooter bloei te brengen.

Vier achtereenvolgende jaren hadden enkele enthousiaste leden er hunne krachten aan gewijd te trachten de D. S. V. V. in de 1e klasse te brengen en waren nu ten slotte tot de overtuiging gekomen, dat de realisatie van dit plan niet alleen practisch ongeveer onuitvoerbaar, maar op stuk van zaken zelfs absoluut niet wenschelijk is. Practisch onuitvoerbaar, omdat, zoo niet alle of nagenoeg alle Delftsche 1e klasse-spelers zich tot een krachtige poging vereenigen — en de kans hierop is nihil — geen elftal is samen te stellen, sterk genoeg om de tallooze moeielijkheden van kampioen worden en promoveeren te overwinnen — niet wenschelijk, omdat een zéér omvangrijke wedstrijden-serie, volgens het gebruikelijke systeem op de Zondagen gespeeld, bezwaarlijk in overeenstemming is te brengen met de toe-

standen en essentieele gebruiken onzer studentenmaatschappij en dus voor een geheel-uit-studenten-bestaand elftal groote moeilijkheden en bezwaren oplevert.

Op grond van de voorgaande en andere overwegingen werd na rijp beraad tot het volgen eener nieuwe gedragslijn besloten. In plaats van in een der competities van den N. V. B., moest in een interacademiale competitie gespeeld worden.

Om dit doel te bereiken, werden met de Studenten Voetbal Vereenigingen te Leiden, Utrecht en Amsterdam onderhandelingen gevoerd, die na een gecombineerde vergadering op de societeit „Phoenix" waarbij alleen Utrecht niet vertegenwoordigd was tot de oprichting van een Interacademiale Voetbal Bond leidden.

Bij den aanvang van het seizoen constitueerde het nieuwe bestuur zich als volgt:

G. A. Heyning,	President.
G. H. P. Denninghoff Stelling,	Secretaris.
G. J. Pijnacker Hordijk,	Thesaurier.
M. K. H. Bauermann,	1e Commissaris.
Ch. J. van Velzen,	2e Commissaris.

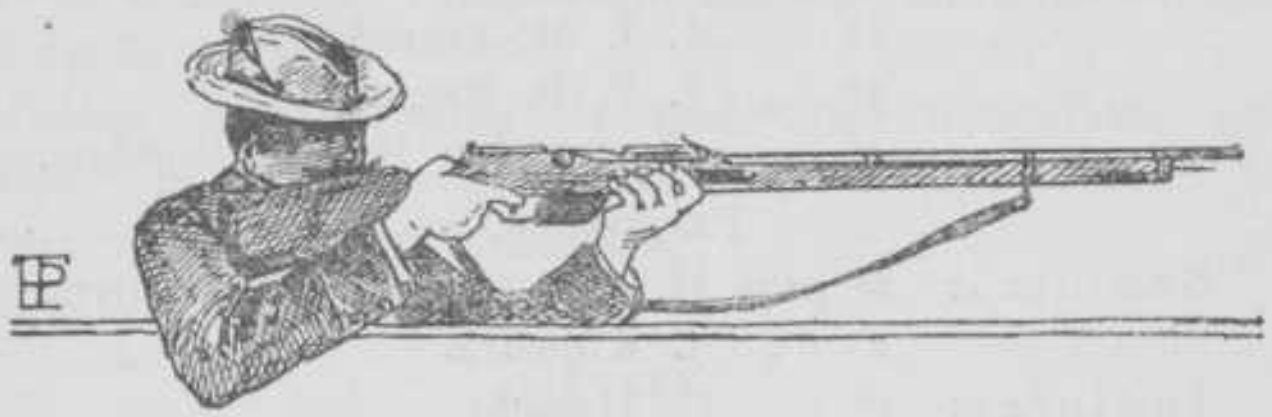

DELFTSCHE STUDENTEN WEERBAARHEID.

Het is mij een voorrecht de geschiedenis van de Delftsche Studenten Weerbaarheid gedurende het afgeloopen jaar aan de vergetelheid te mogen ontrukken. Want dit jaar is tot nog toe een der belangrijkste in de geschiedenis der Vereeniging geweest.

Half November werd een uitgebreide 6 daagsche onderlinge wedstrijd gehouden op flobert.

De schietbaan aan den Oostsingel konden wij in October en November niet gebruiken, omdat in het achtergelegen terrein poldermanoeuvres werden gehouden; en aangezien wij ook geen beschikking over de revolverbaan hadden, kon alleen een wedstrijd op flobert worden uitgeschreven. Deze wedstrijd heeft nogmaals bewezen dat wij uitstekende flobertschutters onder onze leden hebben.

Prijswinnaars waren:

VRIJE BAAN.

Seniores: 1e prijs J. Klijnstra.
2e „ E. J. van der Meulen.
3e „ H. van Ameyden van Duym.
4e „ H. A. Somer.

Juniores: 1e prijs C. Hasselo.
2e „ J. J. M. Francken.
3e „ J. F. B. Regensburg.
4e „ H. van den Heuvel Rijnders.

PERSONEEL.

Seniores: 1e prijs H. van Ameyden van Duym.
2e „ J. Klijnstra.
Juniores: 1e „ C. Hasselo.
2e „ J. van Geuns.

Einde November gelukte het ons na veel moeite, de revolverbaan in den Stads-Doelen gedurende één dag per week in bruikleen te krijgen. Onze hartelijke dank hiervoor aan het bestuur van Diletto ed Arme!

In Februari 1903 werd het bestuur in verband met de tweede spoorwegstaking, van verschillende zijden aangespoord de diensten der Vereeniging ter beschikking der regeering te stellen. Alvorens deze quaestie in een algemeene vergadering te brengen, besloot het bestuur een lijst ter teekening te leggen voor diegenen, die bij eventueele oproeping der regeering bereid zouden zijn hieraan gevolg te geven. Op deze lijst werd direct zoo druk geteekend, dat den 27en Feb. een algemeene vergadering werd uitgeschreven. In deze vergadering werd na lang debat, dat voornamelijk liep over de vraag of de vereeniging een politieke daad beging of niet, met 24 stemmen voor, 4 tegen en 1 blanco, aangenomen den volgenden brief aan de regeering te zenden:

> In geval de hulp van de Nederlandsche Weerbaarheids Vereenigingen noodig mocht zijn, zal ook de Delftsche Studenten Weerbaarheid zich gaarne ter beschikking stellen van de Regeering, tot handhaving der orde en rust in Nederland.

Twee dagen later bereikte ons een brief met dankbetuiging van de Regeering.

Midden April werden de onderlinge wedstrijden voor revolver en geweer gehouden, die niettegenstaande het slechte weer, zeer goed slaagden.

Prijswinnaars waren:

GEWEER.

Seniores: 1e prijs J. G. Pouw.
2e „ E. J. van der Meulen.
Juniores: 1e „ D. J. F. van Es.
2e „ C. Hasselo.

REVOLVER.

Seniores: 1e prijs W. H. D. Segboer.
2e „ E. J. van der Meulen.
Juniores: 1e „ H. A. M. van Hoffen.
2e „ D. Bamberg.

Ondertusschen was reeds den 22 Januari een algemeene vergadering bijeengeroepen om over de plannen te spreken, die door het bestuur waren gemaakt om een avond in de lustrumweek te vullen. Op die vergadering werd voorloopig tot het geven van een feest besloten. Het definitieve besluit zou afhangen van de bepalingen, door de feestcommissie te maken. Deze bepalingen die o. a. inhielden, dat alle leden van het D. S. C. toegang moesten hebben op alle feesten brachten een groote verandering in onze berekeningen.

Den 29en April werd definitief besloten, dat de Vereeniging den Vrijdagavond van de lustrumweek zou vullen, door het geven van een bal, voorafgegaan door een Kermesse d'été.

Dit feest, door prachtig weer begunstigd, slaagde uitstekend, en ofschoon dit het laatste bal van de lustrumweek was,

werd er bijzonder geanimeerd en tot laat in den nacht gedanst. Een bijzondere aantrekkelijkheid vormden nog de biograaf, die uitstekende opnamen van de maskerade vertoonde, de schiettent en het pijl en boog schieten voor dames.

De groenenwedstrijd gaf niet veel hoop op vermeerdering van den roem der D. S. W. De Senatoren hielden als altijd hunne reputatie, als uitstekende schutters, hoog.

De interacademiale schietwedstrijd werd in overleg met Leiden en Amsterdam tot het voorjaar uitgesteld, in verband met den korten oefeningstijd na de vacantie. In December 1902 werd een flobertpistool aangeschaft. Op alle wapens werd gedurende het afgeloopen jaar druk geoefend, zoodat wij, wanneer onze goede schutters even trouw blijven oefenen, vol vertrouwen de interacademiale tegemoet kunnen gaan.

Einde October trad het oude bestuur af. Het nieuwe constitueerde zich als volgt:

J. van Geuns,	President.
H. A. M. van Hoffen,	Vice-President.
H. van Ameyden van Duym,	Secretaris.
H. D. E. G. Zoetelief Norman,	Penningmeester.
J. A. Lambrechtsen,	Commissaris.

Moge de vereeniging onder dit nieuwe bestuur een schoon jaar tegemoet gaan!

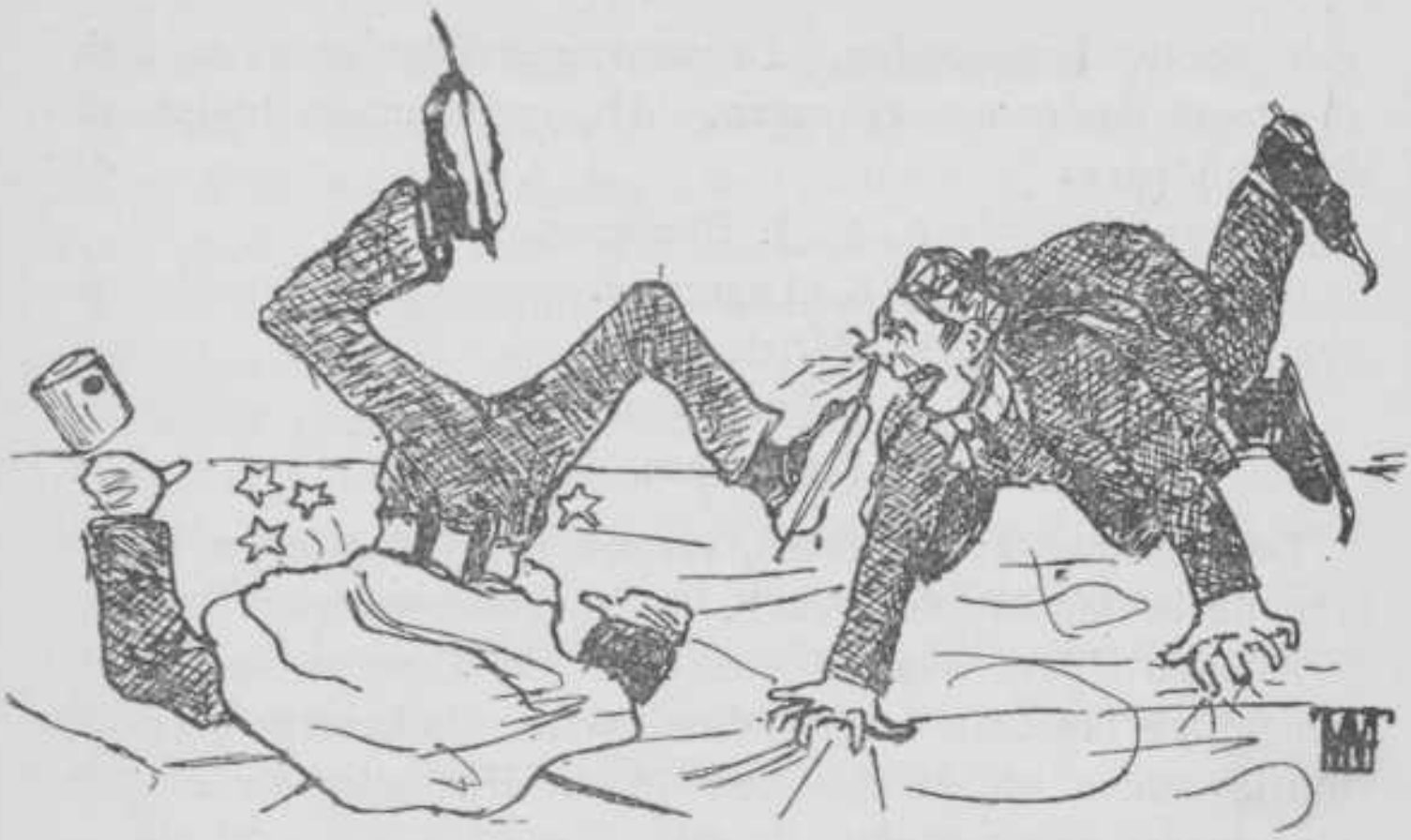

DELFTSCHE STUDENTEN IJSCLUB.

Einde November constutieerde zich het nieuwe bestuur als volgt:

C. van der Hoeven,	President.
J. K. Lagerwey,	Secretaris.
W. Smit,	Penningmeester.
Jac. M. Kakebeeke, P. A. Dijckmeester,	Commissarissen.

Overvallen werden we door een plotselinge vorst. De baan was nog niet onder water gezet, zoodat de dooi weer afgewacht moest worden. Gelukkig liet deze zich niet lang wachten en was dan ook vrij kort daarna, de baan met een prachtige ijskorst bedekt. Weldra werd er nu toe overgegaan een vijftal samen te stellen, dat Delfts kleuren te Utrecht

zou moeten hooghouden. De voorwedstrijden mochten zich in groote deelname verheugen. Als overwinnaars traden uit het strijdperk:

A. L. J. Breebaart.
J. K. Lagerwey.
W. M. de Jonge.
A. G. van Waveren.
C. Menschaar.

Den vorigen avond reeds, vertrok het vijftal onder hoede van de heeren W. Smit en P. A. Dijckmeester naar Utrecht.

Allerhartelijkst werden we door de Utrechtenaren ontvangen en brachten we nog dien avond verscheidene gezellige uurtjes door, op de Societeit Placet Hic, waar we ook de Groningers ontmoetten.

Den volgenden morgen om tien uur ging het in gezamelijke optocht, met muziek voorop, door de stad naar de ijsbaan, „de Zilveren Schaats." De uitslag der wedstrijden was schitterend. In elke heat wist het rood zijnen tegenstander te verslaan. Groot was onze vreugde, toen wij naar Delft telegrafeeren konden: „De 1e Corpsprijs en alle personeele prijzen gewonnen."

De personeele prijzen vielen ten deel aan:

A. L. J. Breebaart,	1e prijs.
J. K. Lagerwey,	2e prijs.
W. M. de Jonge,	3e prijs.

terwijl bovendien de heer A. G. van Waveren no. 4 was, voorwaar een schitterend resultaat, dat in alle opzichten beantwoordde aan de verleden jaar gekoesterde verwachtingen.

Een gezellig diner waar druk werd gespeecht en vooral gedronken; vereenigde nu als broeders, de vijanden op de

schaats. Lang, zeer lang duurde voort de intieme gezelligheid. Een fakkeloptocht 's avonds voerde ons weer naar Placet Hic waar weer werd neergezeten in vroolijken kring en waar, om den haard, weer eene schoone verbroedering plaats vond. Te ver zou ik gaan, wilde ik beschrijven de feesten die volgden. In de gedachten van hen, die ze hebben meegemaakt, zullen ze ongetwijfeld blijven voortleven.

Volstaan wil ik, met te vermelden dat een groot aantal enthousiasten bij de terugkeer de rijders aan het station te Delft verwelkomden. Overal was muziek en vreugde. Het ging naar de Societeit Phoenix, waar nog lang werd doorgefeest.

Als verslaggever verzelde ons de heer Salberg, die uitstekend at en dronk, doch slecht reporterde.

De heer Petrie maakte deel uit van de jury.

Zoo ben ik dan aan het einde gekomen van mijn verslag. Moge het komend jaar, nu alhier de internationale wedstrijden zullen gehouden worden, weer de zegepalm ons zijn. Er kan verwacht worden, dat we dit zullen bereiken, als we weten, dat waarschijnlijk een vijftal ons zal verdedigen, sterker dan verleden jaar.

Dan nog wil ik de wensch uitspreken, dat velen dit jaar zich zullen wijden aan het bandy-spel, daar fluisteringen gaan over een te vormen elftal en te spelen wedstrijden. Op dus rijders, naar de IJsbaan, als koning Winter daar zijn scepter zwaait.

DELFTSCHE STUDENTEN AMATEUR PHOTOGRAPHEN VEREENIGING.

In October 1902 constitueerde het Bestuur zich als volgt:

F. C. Kist,	President.
Th. J. J. Kreunen,	Secretaris.
M. H. C. Vreede,	Penningmeester.
J. A. K. van Hasselt,	Comm. v. h. Materieel.

Evenals vorige jaren wijdde de Vereeniging haar voornaamste zorg aan de donkere kamer, waarvan dan ook weer een druk gebruik werd gemaakt.

Een wedstrijd door de Vereeniging uitgeschreven, met het doel foto's op Delft en het Delftsche Studentenleven betrekking hebbende, te bekomen ter illustreering van het eerste gedeelte van het van Corpswege uitgegeven Gedenkboek, mocht zich slechts in zulk een geringe deelname van de zijde der Corpsleden verheugen, dat het Bestuur zich genoodzaakt zag af te zien van haar lang gekoesterd voornemen, om hen, die de gebeurtenissen der Lustrumweek vereeuwigden, in staat te stellen hun krachten in een wedstrijd met elkander te meten.

Het Bestuur heeft na de laatste verkiezingen in October de volgende samenstelling:

M. H. C. Vreede,	President.
H. D. E. G. Zoetelief Norman,	Secretaris.
J. A. Prins,	Penningmeester,
F. Liebert,	Comm. v. h. Materieel.

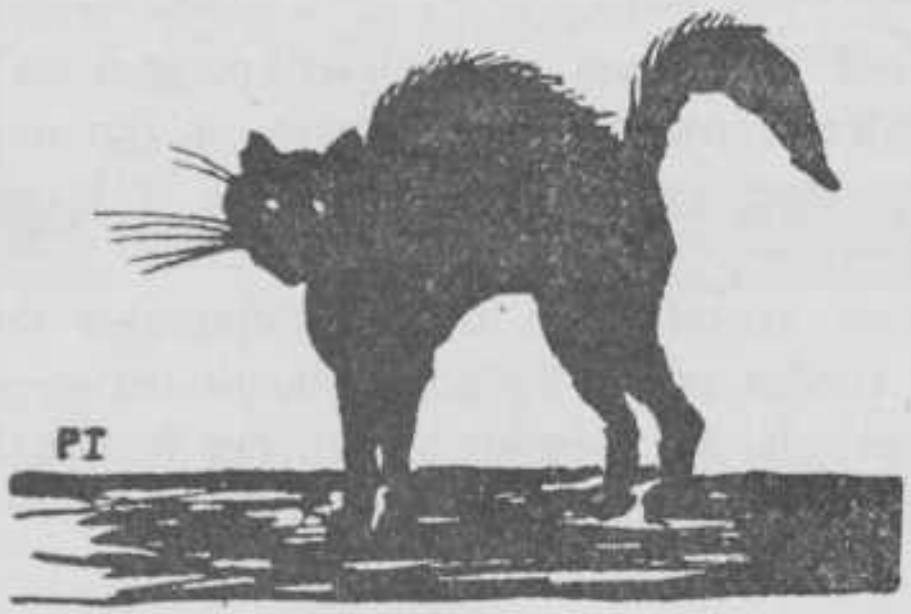

IGOV.

De Vereeniging Igov heeft zijne leden dit jaar twee uitstekend geslaagde feesten kunnen aanbieden, zoodat we van een bloeivol vereenigingsjaar kunnen spreken. De middag die voorafging aan de Almanak-uitreiking werd opgeluisterd door een Smoking-Concert der dameskapel uit Pschorr te Rotterdam.

In Februari werden de leden vergast op een uitvoering van het Münchener Ueberbrettl gezelschap. Ofschoon het idee Ueberbrettl voor velen niet nieuw meer was, bleek de

keuze van 't bestuur toch goed geweest te zijn: de feestvreugde was algemeen. Hoewel de soirée in October, ten bate van Von Fielitz's weduwe, geen Igov-avond was, zullen we ze hier toch vermelden, daar Igov zich met de regeling van het geheel belast had.

Den medewerkers een woord van dank voor hetgeen ze dien avond hebben gepresteerd.

De allerprettigste feeststemming, die de tegenwoordige Igov-feesten kenmerkt, is een bron van genoegen voor het bestuur.

Vooral ook de feesten, waar eigen krachten op de planken komen, vallen bijzonder in den smaak, en zijn een uitstekend middel om weer eens wat feestvreugde te blazen in tijden van somberheid.

Een groot aantal leden trad in September toe, en velen zullen dit zonder twijfel bij komende uitvoeringen nog doen.

Door het uit het bestuur treden der heeren Kakebeeke, Swens, Grivel en Stoll werd het volgende bestuur samengesteld:

M. G. Verhey,	President,
P. H. Testas,	Secretaris,
J. B. v. Loghem,	Thesaurier,
W. J. Modderman,	Vice-president,
Ch. E. M. Brewer,	Commissaris,

dat besloten heeft het Igov-vaântje lustig te laten wapperen.

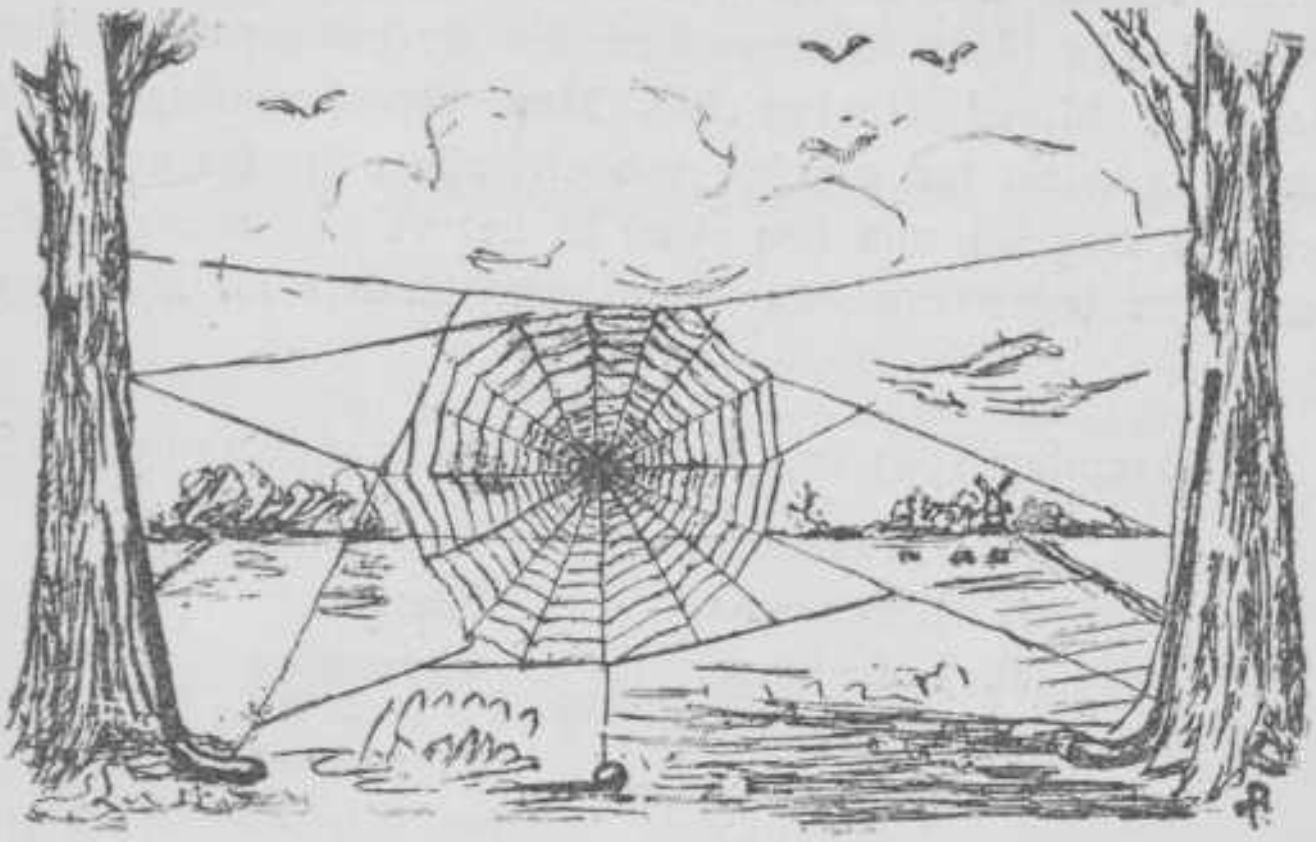

DELFTSCHE STUDENTEN HOCKEY- EN BANDY-CLUB.

Het vereenigingsjaar 1902—'03 kenmerkte zich evenals het vorige door goede prestatie naar buiten, maar door zeer slechte opkomst op de oefendagen. In November werd medegespeeld op de Algemeene Hockeydag te Haarlem, waar we echter met 2—3 goals het onderspit moesten delven tegen het sterke Haarlemsche XI. Een drietal wedstrijden tegen Leiden, waarvan we de tweede verloren, bevestigde ons in het bezit van den beker. Van wedstrijden tegen burgervereenigingen is dit jaar niets gekomen; zij zijn afgestuit op het bezwaar dat burgervereenigingen zoo moeilijk een elftal in de week en wij zoo lastig een XI op Zondag op de been kunnen brengen.

Het terrein der D. V. V. Concordia werd niet weder ingehuurd. In plaats daarvan huurden we het terrein van de Haagsche Mixed Hockey-club. Moge deze maatregel eene betere opkomst ten gevolge hebben; alleen in dat geval zal het ons mogelijk zijn een elftal in het veld te brengen, dat eenigszins tegen onze Leidsche tegenstanders zal zijn opgewassen.

In November 1903 trad het Bestuur bestaande uit de H. H.:

Th. F. Vreede,	President.
A. J. Bergsma,	Secretaris.
B. J. Ledeboer,	Thesaurier.
J. J. Swens, A. Ph. van Aken,	Commissaris

af en werd vervangen door de H. H.:

A. Ph. van Aken,	President.
J. K. Lagerwey,	Secretaris.
G. H. P. Denninghoff Stelling,	Thesaurier,
E. C. U. Hartman, Th. W. Mundt,	Commissarissen.

PARIS.

Het gezelschap bestond het afgeloopen jaar, naar het leek, meer uit niet-werkende leden, daar de schaakavondjes in 't begin zeer schaarsch en later in 't geheel niet meer bezocht werden zoodat al te gauw het uitschrijven van vergaderingen niet meer noodig bleek.

Het is wel te betreuren, dat een spel als het schaakspel niet meer animo verwekt, wat echter met nieuwe leden spoedig kan veranderen.

Het Bestuur wordt nog immer gevormd door de heeren:

C. E. van der Stok,	President.
R. B. Canters,	Secretaris.
A. R. Hulshoff,	Thesaurier.

DISPUUT-GEZELSCHAP G. I. O.

De Vereeniging verheugt zich in een voortdurenden bloei. Moesten we oude leden verliezen, er traden jonge krachten voor in de plaats; het leden-aantal steeg dit jaar tot het bij de Wet vastgestelde maximum. De aangename omgang der leden onderling is zeer bevorderlijk voor de uiting der meer intieme gedachten.

Het Bestuur is als volgt samengesteld:

N. G. Kam,	President.
M. J. Granpré Molière,	Secretaris.
J. H. Telders.	Penningmeester.

IN MEMORIAM. J. F. C. WREDE.

Hij is heengegaan ..... De lange tijden van hoop en vrees maakten plotseling plaats voor tijden van groote droefheid. Na een vergeefschen strijd zijner jeugdige natuur tegen een onbekende ziekte, vlood zijn jonge leven heen..... 26 Februari vergezelden talrijke vrienden en kennissen hem op zijn laatsten tocht. En toen de met bloemen overladen kist neergelaten was in het graf en de heer Mondt met groote ontroering sprak van de leegte, die zijn heengaan had veroorzaakt in zijn familiekring, toen kwam met grooter scherpte tot ons het besef, dat niet alleen zijne moeder en zuster en familieleden, maar ook wij, zijne vrienden, in hem verloren hadden, een der meest geliefden uit onze omgeving.

Want wie onzer hield niet van Frits? Wie, die hem kende prees niet zijne groote hoedanigheden als vriend? Wie was vroolijker, maar tegelijk ernstiger, wie eerlijker en eenvoudiger dan hij?..... Totdat plotseling de ziekte, die hem nu ten grave heeft gesleept haar sloopend werk begon..... Telkens wanneer als door een onweerstaanbare macht onze gedachten zich concentreeren op den dierbaren doode, herleven weer voor onze verbeelding de droeve en toch zoo heerlijke dagen in zijn ziekte, dat we getuigen mochten zijn van zijn niet verminderden geest en levenslust; dan doorleven we weer de dagen vol hoop volgend op een bezoek, maar dan komt

ook weer met nieuwe droefheid het weten, dat onze hoop ijdel is gebleken, dat Frits nu voor altijd op Jaffa rust.

En toch, niettegenstaande onze innige droefheid, dat dit alles zoo gebeuren moest, hoe aangenaam is vaak het herdenken van onzen besten vriend. Hoe heerlijk het-ons-herinneren-aan-zijne-vriendschap; het weten dat de onverklaarbare veranderingen in zijn karakter aan zijne ziekte te wijten waren! Hoe troost ook het-nu-begrijpen, dat hij het niet helpen kon, dat langzaam maar zeker alle energie in hem stierf, al bleef zijn geest ook helder, dat werken hem onmogelijk was. . . . .

Wie thans op Jaffa komt en de rij der graven langs gaat, zal komen voorbij een graf met het opschrift: Hier rust J. F. C. Wrede; waarop de altijd frissche bloemen duidelijk tot hem zullen spreken van het groote leed, door dit graf veroorzaakt, een verlies, door niets ter wereld ongedaan te maken.

Hier rust J. F. C. Wrede. . . . . Rust zacht, lieve vriend.

J. W.

Het eenig goed gelijkend portret van J. F. C. Wrede is dat, waar hij gezeten is op zijn rijwiel. Hiernaar is onze reproductie.

RED.

IN MEMORIAM. H. J. VAN BURKOM.

IN MEMORIAM. O. W. GOBIUS.

POLYTECHNISCHE SCHOOL.

Hart. Nibbrig. 1903.

BESTUUR.

Het Bestuur der Polytechnische School is opgedragen aan den Directeur en den Raad van Bestuur, samengesteld uit de Hoogleeraren der School.

De Directeur is Voorzitter van den Raad.

De Secretaris wordt jaarlijks door den Raad uit zijn midden gekozen.

HOOGLEERAAR-DIRECTEUR.

J. KRAUS.

SECRETARIS VAN DEN RAAD VAN BESTUUR.

MR. B. H. PEKELHARING.

HOOGLEERAREN.

	Jaar van benoeming als Leeraar-Hoogleeraar.	
In de zuivere en toegepaste Wiskunde.		
DR. C. A. SCHELTEMA, W.I. — Brabantsche Turfmarkt 20.	1883	1885
DR. J. CARDINAAL, W. I. — Oude Delft 47.	1893	1894
DR. G. SCHOUTEN. — v. Leeuwenhoeksingel 27.	1897	1900
W. H. L. JANSSEN v. RAAY. W.I. — Oude Delft 180.	1900	1902
In de toegepaste Natuurkunde en de Electrotechniek.		
J. A. SNIJDERS C.JZN., C. I. — Voorstraat 65.	1874	1878

	Jaar van benoeming als Leeraar-Hoogleeraar.

In de Scheikunde.

Dr. S. Hoogewerff. — Hooikade 17.	1885

In de Mineralogie en Geologie.

Dr. J. L. C. Schroeder van der Kolk. — Frankenslag 31, Scheveningen.	1898

In de Mikro-Chemie.

Dr. H. Behrens. — Oude Delft 71.	1874

In het Mijnwezen.

C. J. van Loon, M.I. — Oranje-Plantage 29.	1899
S. J. Vermaes, M.I. — Voorstraat 94a.	1902

In de Scheikunde en Scheikundige Technologie.

Dr. L. Aronstein. — Oude Delft 26.	1894	1895

In de Bacteriologie.

Dr. M. W. Beijerinck, T. — Nieuwe Laan 5.	1895

In de Mechanische Technologie en het maken van Modellen van Werktuigen.

P. van der Burg. — St. Olofslaan 358.	1882	1883

In de Kennis van Werktuigen en de Werktuigbouwkunde.

H. A. Ravenek, W.I. — Spoorsingel 130.	1876	1879
J. C. Dijxhoorn, W.I. — Hugo de Grootstraat 23b.		1899
I. Franco, W.I. — Rotterdamsche Weg 72.		1900
C. P. Holst Gzn. — Rotterdamsche Weg 74.		1900

In de Bouwkunde.

G. J. Morre. — Oude Delft 6.	1861	1896
J. F. Klinkhamer, B.I. — Noordeinde 21.		1899
H. Evers. — Phoenixstraat 46.		1902

Jaar van benoeming als Leeraar-Hoogleeraar.

In de Waterbouwkunde.

J. KRAUS, C.I. — Oude Delft 36. 1898
S. G. EVERTS, C.I. — Oostsingel 71. 1900
W. K. BEHRENS, C.I. — Phoenixstraat 23. 1900
G. H. DE VRIES BROEKMAN, C.I. — Oostsingel 65. 1901

In de Scheepsbouwkunde.

H. COP, S.W.I. — Oostsingel 61. 1888

In het Landmeten en Waterpassen en de Geodesie.

HK. J. HEUVELINK, C.I. — v. Leeuwenhoeksingel 30. 1897

In de Staathuishoudkunde en het Administratief Recht.

MR. B. H. PEKELHARING. — Phoenixstraat 56. 1873

LEERAREN.

Jaar van benoeming

In de Wiskunde.

DR. H. DE VRIES. — Oranje-Plantage 39. 1902

In de toegepaste Natuurkunde.

DR. M. DE HAAS. — Voorstraat 94. 1897
G. J. VAN SWAAY, C.I. — Spoorsingel 123. 1898

In de Kennis van Bouwstoffen.

J. A. VAN DER KLOES. — Oostsingel 64. 1882

In de Geschiedenis der decoratieve Kunst en decoratieve Bouwkunde.

T. K. L. SLUIJTERMAN. — Wagenaarweg 12, den Haag. 1895

Jaar van benoeming.

In het Handteekenen en de Kunstgeschiedenis.

A. F. GIPS. — Noordelijke Avenue 108. 1894

In het Boetseeren.

A. W. M. ODÉ JR. — Rotterdamsche Weg 76. 1900

In het meten en wegen.

J. A. TREUB. (tijdelijk) — Adelheidstraat 41, Den Haag. 1901

In de beginselen der verbandleer en eerste hulp bij ongelukken.

C. VAN DER WORP, (tijdelijk) — Wilhelminastr. 18, Den Haag. 1902

ASSISTENTEN.

In de Beschrijvende Meetkunde en de Graphostatica.

H. VAN EEK, C.I. — Oranjeplantage 11.
D. POSTMA, W.I. — Brab. Turfmarkt 88.
C. SPRUIT JR., W.I. — Provenierstraat 62, Rotterdam.

In de toegepaste Natuurkunde en de Electrotechniek.

J. M. G. SCHEFFER, W.I. — Laan van Overvest 175.
N. KOOMANS, W.I. — Verversdijk 52.
H. C. VOLKERS, T. — Laan van Overvest 170.

In de Scheikunde.

H. TER MEULEN, T. — Spoorsingel 202.
H. C. BARENDRECHT, T. — Oude Delft 35.
H. J. BELINFANTE, T. — 1e N. Molstraat 19, Den Haag.
M. VAN BREUKELENVEEN, T. — Vlamingstraat 35.
L. F. DOOREMANS, T. — Columbusstraat 5, Den Haag.

H. C. JACOBSEN, T. — Voldersgracht 27.
DR. P. H. VAN DER MEULEN, T. — Spoorsingel 352.
N. L. SÖHNGEN, T. — Boterbrug 17.

In de Micro-Chemie.

P. D. C. KLEY, T. — Oostsingel 18.

In de Mineralogie, Geologie en het Mijnwezen.

R. SEIBT. — Hugoplein 109.
DR. J. F. VAN BEMMELEN. — Groot Hertoginnelaan, Den Haag.
E. A. DOUGLAS. — Suezkade 116, Den Haag.
G. DUIJFJES. — 1e v. d. Boschstraat 193, den Haag.
J. DE LANGE. — Koornmarkt 23.
TH. C. VAN WIJNGAARDEN, M.I. — v. Leeuwenhoeksingel 38.

In de Bacteriologie.

G. VAN ITERSON JR., T. — Oostsingel 16.
A. VAN DELDEN, T. — Vrouwjuttenland 17.

In de kennis van Werktuigen en Werktuigbouwkunde.

G. H. W. VAN AKEN. — Rotterdamsche Weg 68.
G. BEBINGH. — Oude Delft 55.
A. GOEKOOP. — Oranje-Plantage 21.
E. A. KRUYSSE, W.I. — Binnenwatersloot 17.
D. C. MERENS. — Noordeinde 11.
J. H. MÜLLER JR., W.I. — Molslaan 108a.
J. RODENBURG, W.I. — Dunne Bierkade 12, Den Haag.

In de Bouwkunde.

L. COUVÉE. — Noordelijke Avenue 5.
A. LEEFLANG. — Oude Delft 212.

I. J. GORT. — Stationsweg 37a, Rotterdam.
J. GRATAMA, B.I. — Kolk 3.
A. VAN DER LEE. — Haagweg 81c.
H. W. VENKER. — Delistraat 21, Den Haag.

In het Handteekenen.

E. J. BRUINS. — Hugo de Grootstraat 32.

In de Waterbouwkunde.

L. L. C. H. JONKERGOUW. — Koornmarkt 35.
B. HELWEG. — St. Olofslaan 193b.
C. K. VISSER, C.I. — Oude Delft 23.

In het Landmeten en Waterpassen en de Geodesie.

F. O. WEGENER SLEESWIJK, C.I. — Choorstraat 26.

AMBTENAREN VOOR DE BIBLIOTHEEK.

J. F. L. SCHNEIDER, Bibliothecaris. — Spoorsingel 122.
MR. H. H. R. ROELOFS HEYRMANS JR., Assistent. — Laan van Overvest 143.

AMBTENAAR VAN ADMINISTRATIE.

H. HOOG. — Burgwal 16.

BEAMBTEN.

G. WOLSHEIMER, Concierge. — Oude Delft 95.
A. J. J. BERKHOUT, Amanuensis. — Singelstraat 25.
J. H. BUSKOP, Modelmaker. — Warmoezierssstraat 43.
A. F. VAN DREUMEL, Amanuensis. — Buitenwatersloot 141.

H. FEMER, Amanuensis. — Noordeinde 7.
P. G. GOSSELAAR, Amanuensis. — Hugo de Grootstraat 114
P. VAN DER HARST, 1e Machinist, Gebouw toegep. Natuurk.
L. J. KOKÉE, Opzichter. — Torenstraat 2a.
C. G. LABRIJN, Amanuensis. — Wiggelinastraat 21.
M. RUNIA, Amanuensis. — Parallelweg 11.
P. PH. TETTEROO, Amanuensis. — Verversdijk 138.
J. A. WALLER, Amanuensis. — Lange Geer 2a
H. J. WEENING, Opzichter. — Westvest 22a.

G. J. BERLIJN, Bediende. — Dertienhuizen 9.
J. M. VAN BUGGENUM, Bediende. — Spoorsingel 350.
D. VAN DREUMEL, Bediende. — Buitenwatersloot 104.
J. VAN DIJK, Bediende. — Graswinckelstraat 13.
D. J. VAN ES, Bediende. — Parallelweg 4.
J. N. HAAS, Bediende. — Johanna Paulinalaan 13.
C. A. HARTKOORN, Bediende. — Oude Delft 24.
A. HOOGENDIJK, Bediende. — Raam 21.
W. DE HOOGH, Bediende. — Oude Delft 115.
E. HOOLHORST, Bediende. — Verversdijk 58, (Geweerw.
F. J. TER HORST, Stoker, Gebouw toegep. Natuurk.
J. HULSINGA, Bediende. — Hoornsche Weg. (Tolhuis.)
J. KOESLAG, Bediende. — Voorstraat 97.
C. KROMHOUT, Stoker. — Pootstraat 25.
J. I. MOEN, Bediende. — Kanaalweg 3. (Geodesiegebouw.)
L. J. J. OLIVIER, Bediende. — Gasthuislaan 231.
R. DE RAPPER, Bediende. — Oude Delft 63.
J. W. REITSMA, Bediende. — Wiggelinastraat 25
B. TIMMERMANS, Bediende. — Gasthuislaan 210.
A. P. VALKENBURG, Bediende. — Burgwal 25.
A. VAN ZEEVENTER, Bediende. — Oude Delft 63, (Ind. Inst.)

WET HOUDENDE REGELING VAN HET MIDDELBAAR ONDERWIJS.

(Vastgesteld 2 Mei 1863, Stbl. n^{0}. 50).

TITEL II.

Tweede Hoofdstuk. Van de Polytechnische School.

§ 1. Van de School.

ART. 39. De Polytechnische School is bestemd voor de opleiding:

1^{0}. van aanstaande industriëelen of technologen, die eene grootere mate van theoretische en technische kennis verlangen dan aan eene hoogere burgerschool met vijfjarigen cursus kan verkregen worden;

2^{0}. van hen, die verlangen zich te bekwamen tot:

a. civiel-ingenieur;
b. architect of bouwkundig ingenieur;
c. scheepsbouwkundig ingenieur;
d. werktuigkundig ingenieur;
e. mijnen-ingenieur.

ART. 40. Het onderwijs aan de Polytechnische School omvat:

a. de hoogere stelkunde;
b. de bolvormige driehoeksmeting en de analytische meetkunde;

c. de beschrijvende meetkunde en hare toepassingen;
d. de differentiaal- en integraal-rekening;
e. het landmeten, waterpassen en de geodesie;
f. de theoretische mechanica;
g. de toegepaste mechanica;
h. de kennis van werktuigen;
i. de mechanische technologie en de werktuigbouwkunde;
k. de toegepaste natuurkunde;
l. de toegepaste, de practische en de analytische scheikunde;
m. de scheikundige technologie;
n. de kennis van het hedendaagsch fabriekswezen;
o. de delfstofkunde en de aardkunde;
p. de toegepaste aardkunde en de mijnontginning;
q. de metallurgie;
r. de waterbouwkunde; de aanleg van gewone wegen en spoorwegen en de bruggenbouw;
s. de burgerlijke bouwkunde;
t. de scheepsbouwkunde;
u. het rechtlijnig en handteekenen, met toepassing op de verschillende vakken;
v. practische oefeningen met gereedschap en draaibank;
w. het maken van modellen van werktuigen;
x. de staathuishoudkunde;
y. het handelsrecht;
z. het administratief recht in betrekking tot den waterstaat, de openbare werken, het mijnwezen en de nijverheid.

ART. 41. Ieder, die als kweekeling der Polytechnische school is ingeschreven, stort bij den aanvang van elk studiejaar eene som van *f* 200. Hij verkrijgt daardoor den toegang tot alle lessen der school.

Zij, die slechts enkele lessen wenschen te volgen, betalen mede bij den aanvang van elk studiejaar, voor lessen, die gegeven worden:

eenmaal 's weeks, *f* 10;
tweemaal 's weeks, *f* 20;
driemaal 's weeks, *f* 30;
viermaal of meermalen 's weeks, *f* 40.

De in dit artikel vermelde gelden worden in 's Rijks schatkist gestort.

TITEL V.

Van de eindexamens.

ART. 55. Aan hen, die aan de Polytechnische School het onderwijs hebben bijgewoond, wordt eenmaal 's jaars gelegenheid gegeven, om tengevolge van een examen een getuigschrift of een diploma te verkrijgen.

Tot die examens worden ook toegelaten zij, die het onderwijs aan de school niet hebben bijgewoond.

De examens worden in het openbaar gehouden.

ART. 58. De eindexamens der Polytechnische School worden afgenomen door commissiën, door onzen Minister van Binnenlandsche Zaken te benoemen. De leden genieten uit 's Rijks schatkist vergoeding voor reis- en verblijfkosten, benevens vacatiegelden.

ART. 59. Zij, die naar het diploma van technoloog, civiel-, bouwkundig-, scheepsbouwkundig-, werktuigkundig-, of mijnen-ingenieur dingen, leggen een eerste examen A af, van gelijken omvang als het in art. 57 voorgeschreven eindexamen voor de hoogere burgerscholen met vijfjarigen cursus.

Van dit examen zijn vrijgesteld zij die het getuigschrift bezitten, verkregen na aflegging van zoodanig examen voor eene der in dit artikel genoemde commissiën.

Art. 60. Het diploma van technoloog wordt door hen, die het in het voorgaande artikel vermeld examen A hebben afgelegd, verkregen tengevolge van een examen in:

a. de bolvormige driehoeksmeting en de beginselen der analytische meetkunde;
b. de beginselen der beschrijvende meetkunde;
c. die der theoretische en toegepaste mechanica, en van de kennis van werktuigen;
d. die der mechanische technologie;
e. de toegepaste natuurkunde;
f. de toegepaste en analytische scheikunde;
g. de scheikundige technologie;
h. de bouwkunde, voor zooveel betreft de kennis van bouwstoffen en de samenstelling van eenvoudige gebouwen;
i. het hand- en ornamentteekenen.

Art. 61. Het diploma van civiel-ingenieur wordt door hen, die het in art. 59 vermeld examen A hebben afgelegd, verkregen tengevolge van nog twee examens.

Het tweede examen B betreft:

a. de hoogere stelkunde;
b. de bolvormige driehoeksmeting en de analytische meetkunde;
c. de beschrijvende meetkunde;
d. de differentiaal- en integraalrekening;
e. de toegepaste natuurkunde;
f. de analytische scheikunde met betrekking tot de bouwmaterialen;

g. de kennis van bouwstoffen, gebruikelijk zoowel voor bouwkundige als waterbouwkundige werken;
h. de constructie van de onderdeelen van gebouwen;
i. het vervaardigen van eenvoudige bouwkundige en waterbouwkundige teekeningen en het handteekenen.

Het derde examen C betreft:

a. de theoretische en toegepaste mechanica en de kennis van werktuigen;
b. de waterbouwkunde, omvattende:
   1°. den aanleg van gewone wegen en spoorwegen en dien van bruggen;
   2°. den aanleg van zeeweringen;
   3°. den kennis der rivieren als afwateringsmiddelen en in betrekking tot de scheepvaart;
   4°. den aanleg van kanalen, sluizen, havens en maritieme werken;
   5°. de hydrographie van ons land, kennis van polders en bemalingen;
c. de burgerlijke bouwkunde, omvattende:
   1°. de constructie van eenvoudige gebouwen;
   2°. de beginselen der schoone bouwkunst;
d. het situatie- ornament- en handteekenen, benevens het teekenen van voorwerpen tot de waterbouwkunde behoorende;
e. het maken van ontwerpen, bestekken en begrootingen;
f. de beginselen der geodesie en het practische landmeten en waterpassen;
g. het administratief recht in betrekking tot den waterstaat en openbare werken.

ART. 62. Het diploma van architect of bouwkundig ingenieur wordt door hen, die het in art. 59 vermeld examen A hebben afgelegd, verkregen ten gevolge van nog twee examens.

Het tweede examen B betreft dezelfde vakken als het examen B, vermeld in het voorgaande artikel.

Het derde examen C betreft:

a. de vakken onder a en e van het examen C, vermeld in art. 61;
b. de burgerlijke bouwkunde, de schoone bouwkunst in haren geheelen omvang daaronder begrepen;
c. de waterbouwkunde, voor zooveel betreft den aanleg van verschillende bestratingen, het bouwen van bruggen, sluizen en kaaien;
d. het theoretisch en praktisch landmeten en waterpassen;
e. het bouwkundig-, ornament- en handteekenen;
f. het administratief recht, in betrekking tot openbare werken.

ART. 63. Het diploma van scheepsbouwkundig ingenieur wordt door hen, die het in art. 59 vermeld examen A hebben afgelegd, verkregen tengevolge van nog twee examens.

Het tweede examen B betreft:

a. de vakken onder a—e van het examen B, vermeld in art. 61;
b. de analytische scheikunde in betrekking tot de materialen voor den scheepsbouw;
c. de kennis der bouwstoffen, bij den scheepsbouw in gebruik;
d. de beginselen van het scheepsteekenen en het handteekenen.

Het derde examen C betreft:

a. het vak a van het examen C, vermeld in art. 61;

b. het teekenen van werktuigen;

c. de scheepsbouwkunde en het scheepsteekenen;

d. de waterbouwkunde en het waterbouwkundig teekenen, voor zooveel betreft werken, die tot de scheepvaart betrekking hebben.

ART. 64. Het diploma van werktuigkundig ingenieur wordt door hen, die het in art. 59 vermeld examen A hebben afgelegd, verkregen tengevolge van nog twee examens.

Het tweede examen B betreft:

a. de vakken a—e van het examen B, vermeld in art. 61;

b. het vak e, vermeld in art. 60;

c. de analytische scheikunde in betrekking tot de materialen voor werktuigen.

Het derde examen C betreft:

a. het vak a van het examen C, vermeld in art. 61;

b. mechanische technologie en werktuigbouwkunde;

c. het vak h, vermeld in art. 60;

d. het handteekenen en het teekenen van werktuigen;

e. het administratief recht in betrekking tot fabrieken en werktuigen.

ART. 65. Het diploma van mijnen-ingenieur wordt door hen, die het in art. 59 vermeld examen A hebben afgelegd, verkregen ten gevolge van nog twee examens.

Het tweede examen B betreft:

a. de vakken a—e van het examen B, vermeld in art. 61;

b. de delfstofkunde.

Het derde examen C betreft:

a. het vak a van het examen C, vermeld in art. 61;
b. het vak h, vermeld in art. 60;
c. het vak d van het examen C, vermeld in art. 62;
d. de aardkunde en de toegepaste aardkunde;
e. de mijnontginning;
f. de docimasie;
g. de metallurgie;
h. het teekenen van werktuigen;
i. het administratief recht in betrekking tot het mijnwezen.

Art. 66. Wanneer een der in de voorgaande artikels vermelde examens naar genoegen der commissie is afgelegd, wordt door haar aan den geëxamineerde een getuigschrift of een diploma afgegeven, volgens het model door onzen Minister van Binnenlandsche Zaken vastgesteld.

Getuigschriften worden afgegeven voor goed volbrachte eindexamens der burgerscholen en hoogere burgerscholen, alsmede voor het eerste examen A voor technoloog, en het eerste en tweede examen A en B voor civiel-, bouwkundig-, scheepsbouwkundig-, werktuigkundig- en mijneningenieur; diploma's worden afgegeven voor goed volbrachte eindexamens als landbouwkundige, technoloog, civiel-, bouwkundig-, scheepsbouwkundig-, werktuigkundig- en mijnen-ingenieur.

De getuigschriften worden kosteloos afgegeven; voor het diploma wordt betaald een som van veertig gulden. Deze gelden worden in 's Rijks schatkist gestort.

Art. 67, al. 3. De commissiën bedoeld in art. 58, zenden een verslag van hare werkzaamheden aan onzen Minister van Binnenlandsche Zaken.

TITEL VI.

Van de acte van bekwaamheid.

ART. 82. Ieder, die krachtens deze wet of krachtens vroegere verordeningen hier te lande een diploma van technoloog, civiel-ingenieur, architect of bouwkundig ingenieur, scheepsbouwkundig ingenieur, werktuigkundig ingenieur of mijnen-ingenieur verkregen heeft, is bevoegd onderwijs te geven in de technische wetenschappen, waarin hij ter verkrijging van zijn diploma een examen heeft afgelegd. Hij behoort daartoe echter in het bezit te zijn van het getuigschrift van goed en zedelijk gedrag, vermeld in art. 25, (Af te geven door het dagelijksch bestuur der gemeente of gemeenten, waar men gedurende de twee laatste jaren heeft gewoond).

Henri Eneko.

TOELICHTING.

Volgens de wet tot regeling van het middelbaar onderwijs van 2 Mei 1863, Staatsblad No. 50, is de Polytechnische School bestemd voor de opleiding van:

1°. aanstaande industriëelen of technologen, die eene grootere mate van theoretische en technische kennis verlangen dan aan eene hoogere burgerschool met vijfjarigen cursus verkregen kan worden;

2°. hen, die zich wenschen te bekwamen tot:

civiel-ingenieur;
architect of bouwkundig ingenieur;
scheepsbouwkundig ingenieur;
werktuigkundig ingenieur;
mijnen-ingenieur.

Het bijwonen der lessen aan de Polytechnische School is aan geene andere voorwaarden gebonden dan de storting der bij de wet tot regeling van het middelbaar onderwijs vastgestelde som, de door het reglement bepaalde inschrijving door den directeur en de opgave van de lessen, welke men wenscht te volgen.

Die storting bedraagt *f* 200,—, te voldoen bij den aanvang van elk studiejaar. Zij, die slechts enkele lessen wenschen te volgen, betalen mede, bij den aanvang van elk studiejaar, voor lessen, die gegeven worden: éénmaal 's weeks *f* 10,—, tweemaal *f* 20,—, driemaal *f* 30,—, vier- of meermalen *f* 40,—.

Eerstbeginnende leerlingen, die aan de oefeningen in het

scheikundig laboratorium wenschen deel te nemen, storten bij den aanvang van het studiejaar eene waarborgsom ten bedrage van *f* 15,—; zij, die zich met onderzoekingen van grooteren omvang wenschen bezig te houden, eene som van *f* 40,—. Uit die som wordt vergoed, wat door hen wordt gebroken of door hun toedoen in het ongereede geraakt.

Eerstbeginnende leerlingen, die aan de oefeningen in het mikrochemisch laboratorium wenschen deel te nemen, storten bij den aanvang dier oefeningen eene waarborgsom van *f* 10,—; meergevorderden, die onderzoekingen van grooteren omvang wenschen uit te voeren, storten een bedrag van *f* 25,—.

Zij, die aan de oefeningen in de delfstofkundige afdeeling wenschen deel te nemen storten een waarborgsom van *f* 25,—.

Zij, die aan de practische oefeningen met gereedschap en draaibank wenschen deel te nemen, hebben zich voor eigen rekening van de meest noodige gereedschappen te voorzien.

Evenmin als toelatingsexamens bestaan er overgangsexamens.

In overeenstemming met de geheele vrijheid van studie, in den geest der wet voor de Polytechnische School als beginsel aangenomen, is aan ieder, die haar wenscht te bezoeken, overgelaten te beoordeelen of hij de daartoe noodige kundigheden bezit, en voorts geheel aan de eigen verantwoordelijkheid der leerlingen, in hoeverre zij van de hun openstaande gelegenheid om zich te bekwamen, gebruik willen maken.

Hiertoe behoort in het oog te worden gehouden:

dat bij het onderwijs aan de Polytechnische School onder-t steld wordt dat allen, die daarvan gebruik maken, in he

bezit zijn van de kundigheden, welke aan eene hoogere burgerschool met vijf-jarigen cursus kunnen verkregen worden, voor zooverre die kundigheden betrekking hebben op vakken, waarop zij zich wenschen toe te leggen;

dat voor hen, die een diploma als technoloog of ingenieur wenschen te verwerven, het volbracht eindexamen der hoogere burgerschool alleen dan een waarborg voor genoegzame voorbereiding oplevert, wanneer daarbij voor elk der afdeelingen wis- en werktuigkunde, natuurkundige wetenschappen en hand- en rechtlijnig teekenen de vorderingen alleszins voldoende worden gerekend;

dat het alle aanbeveling verdient zooveel mogelijk van de zomervacantiën partij te trekken tot practische oefening, als onmisbaar voor den technicus en bevorderlijk aan een vruchtbare studie.

Het leerplan is er op ingericht dat zij, die in voormelden zin het eindexamen der hoogere burgerschool met goed gevolg hebben afgelegd, bij behoorlijke vereeniging van eigen studie met het geregeld volgen der lessen en het getrouw deelnemen aan de in het programma opgenomen oefeningen:

door een vierjarigen cursus zich de kundigheden kunnen eigen maken, die gevorderd worden bij het examen B, art. 60, waardoor een diploma van technoloog verkregen wordt; en

door een eersten tweejarigen cursus de kundigheden, welke gevorderd worden voor een der examens B, art. 61 tot 65, en daarna door het volgen van een tweeden tweejarigen cursus, die, welke vereischt worden voor het overeenkomstig examen C, waardoor een diploma van ingenieur verkregen wordt, behoudens de vooralsnog bestaande

wenschelijkheid om, voor zoover betreft de studeerenden voor art. 65, bovendien gedurende den cursus voor examen C in het belang hunner technische ontwikkeling zich voor den tijd van een jaar aan eene buitenlandsche mijnakademie op te houden.

Eene doelmatige tijdverdeeling brengt mede, dat de eerste twee-jarige cursus voor bouwkundig, scheepsbouwkundig, werktuigkundig en mijnen-ingenieur zich ook over enkele vakken, die eerst in examen C voorkomen, uitstrekt.

Voor zooverre de lessen eene bepaalde plaats in dit leerplan innemen, is deze in het programma aangewezen.

Door de letters T, C, B, S, W en M wordt aangeduid, dat de lessen bestemd zijn voor de studeerenden voor Technoloog, Civiel-, Bouwkundig-, Scheepsbouwkundig-, Werktuigkundig- of Mijnen-ingenieur, terwijl de aanwijzers 1, 2, 3 en 4 aangeven, dat zij betrekking hebben op het eerste, tweede, derde of vierde studiejaar. De beide eerste studiejaren van hen, die voor ingenieur studeeren, bereiden tot examen B, de beide laatste tot examen C voor.

De duur der cursussen, die zich over meer dan één jaar uitstrekken, is aangewezen door Romeinsche cijfers aan het begin van den regel, terwijl de daar achter gevoegde letters a, b, c en d aanwijzen welk gedeelte van den volledigen cursus wordt bedoeld.

De vermelding van het aantal uren voor de verschillende oefeningen heeft geen andere beteekenis dan te doen uitkomen, gedurende welken tijd op de noodige hulp en leiding kan worden gerekend, geenszins die, dat aan deze oefeningen niet meer tijd zou kunnen of moeten besteed worden, voor zooveel de beschikbare ruimte toelaat.

Voor de practische oefeningen in de natuurkunde zijn in

het hierachter volgende programma 6 uren per week aangewezen.

Het drietal uren, dat voor iederen leerling voor deze practische oefeningen wordt beschikbaar gesteld, wordt bij aanvang dier oefeningen bekend gemaakt.

De gewone duur der oefeningen in het mikrochemisch laboratorium is voor iederen leerling te stellen op zes weken. Het tijdstip, waarop de leerlingen tot deze oefeningen alsmede tot den cursus in mikroskopische anatomie worden toegelaten, wordt door de betrokken hoogleeraren geregeld, bij wie zij zich daartoe behooren aan te melden.

Bovendien bestaat in het mikrochemisch en in het bacteriologisch laboratorium voor meer gevorderden gelegenheid tot oefening en onderzoek.

De teekenzalen, het lokaal voor boetseeren en de laboratoria staan in den regel elken werkdag van 9 tot 5 ure voor die oefeningen open.

Van de bibliotheek kan gebruik gemaakt worden:
op Maandag, Woensdag en Vrijdag van 10-5 en van 7-8 ure,
„ Dinsdag en Donderdag van 12-5 en van 7-8 ure,
„ Zaterdag van 10-5 ure.

Voor hen, die zich meer bijzonder op de studie der electrotechniek wenschen toe te leggen, bestaat daartoe gelegenheid door het bijwonen van een cursus over dat vak en door het deelnemen aan daarmede in verband staande practische oefeningen. De daarvoor op den rooster uitgetrokken uren zijn zóó geregeld, dat deze cursus in de eerste plaats door werktuigkundige ingenieurs van het derde en vierde studiejaar kan worden bijgewoond.

Zij, die zich wenschen te bekwamen tot het verkrijgen eener akte voor het middelbaar onderwijs in handteekenen,

rechtlijnig teekenen of boetseeren, vinden in de lessen over het bouwkundig projecteeren en de geschiedenis der bouwkunst, in die over decoratieve kunst en ornament en in de lessen in het handteekenen, werktuigkundig teekenen en boetseeren, de gelegenheid genoemde vakken te beoefenen.

De cursus in meten en wegen is in het bijzonder bestemd voor hen, die zich voor de betrekking van adjunct-ijker der maten, gewichten en weegwerktuigen wenschen te bekwamen.

De cursus vangt aan op Maandag 7 September.

Aldus vastgesteld ter algemeene vergadering van hoogleeraren en leeraren der Polytechnische School, op den 13^den^ Mei 1903.

J. KRAUS, Voorzitter.
B. H. PEKELHARING, Secretaris.

J. J. Vermaesp

BIJZONDERE VOORWAARDEN VOOR BENOEMBAARHEID TOT INGENIEUR BIJ HET MIJNWEZEN IN NEDERLANDSCH-INDIË.

Bij Kon. Besluit van 23 Juni 1893 nº. 84 is bepaald, dat door den Minister van Koloniën jongelieden, die met goeden uitslag het examen B volgens art. 65 der Wet van 2 Mei 1863, Staatsblad nº. 50, hebben afgelegd, kunnen worden in opleiding genomen voor de betrekking van ingenieur bij het Mijnwezen in Nederlandsch-Indië. Zij, die in opleiding zijn genomen, dragen den naam van candidaat-mijningenieurs. Al dadelijk na daartoe aangewezen te zijn, besteden deze candidaat-mijningenieurs een deel der zomervacantie tot het bezoeken van de domaniale kolenmijnen te Kerkrade of van andere mijnwerken en keeren zij bij den aanvang van den cursus te Delft terug om daar de lessen te volgen. In de dan eerstvolgende zomervacantie maken zij een geologische studiereis, hetzij onder persoonlijke leiding van den hoogleeraar in de geologie en delfstofkunde of volgens aanwijzigingen, hun door of namens den Directeur der Polytechnische School gegeven. In plaats van in September naar Delft terug te keeren, gaan zij alsdan ongeveer 1 jaar studeeren aan eene hun door den Minister van Koloniën aan te wijzen buitenlandsche mijn-akademie en moeten den Directeur der Polytechnische School op hun door of namens dezen aan te geven wijze, daarop doen blijken van de aan deze akademie gemaakte vorderingen, in:

a. mijnontginning met inbegrip van het sorteeren en zuiveren der ertsen;
b. algemeene metallurgie;
c. docimasie (Probirkunst) langs drogen en natten weg;
d. delfstofkunde;
e. aardkunde;
f. landmeetkunde en hare bijzondere toepassing op onderaardsche mijnwerken.

Zij volgen daarop den cursus van het vierde studiejaar te Delft, en leggen aan het einde van dien cursus het eindexamen af, omschreven als examen C in art. 65 der Wet van 2 Mei 1863, Staatsblad nº. 50.

Na alzoo het diploma van mijnen-ingenieur te hebben verworven, doen zij gedurende hoogstens twaalf maanden eene wetenschappelijke en technische reis en brengen daarover rapport uit, een en ander volgens aanwijzingen van of namens den Directeur der Polytechnische School. Daarmede is de opleiding geëindigd.

De candidaat-mijningenieurs genieten:

gedurende hun eerst verblijf te Kerkrade of elders in de zomervacantie en gedurende hun verblijf aan eene buitenlandsche mijn-akademie, eene toelage van *f* 70,— per maand;

gedurende de bovenbedoelde reizen een toelage van *f* 8,— per dag.

Aan een candidaat-mijningenieur voor den Indischen dienst, die geldelijken steun volstrekt noodig hebben en meer dan gewonen aanleg blijken te bezitten, kan de Minister van Koloniën, voor een tijd gedurende welken zij niet in het genot zijn van eene toelage, volgens artikel 9, eene toelage verleenen van *f* 50,— (vijftig gulden) 's maands ten laste van de Indische geldmiddelen.

De candidaat-mijningenieurs, wier opleiding geëindigd is, worden door den Minister van Koloniën gesteld ter beschikking van den Gouverneur-Generaal van Nederlandsch-Indië, ten einde te worden benoemd tot ingenieur bij het Mijnwezen. Zij genieten behalve overtocht voor gouvernementsrekening eene voorloopige bezoldiging van *f* 100,— per maand, ingaande met den dag van inscheping naar Nederlandsch-Indië en eene gratificatie voor uitrusting van *f* 1500,—.

Voor verdere administratieve regelingen en verplichtingen wordt verwezen naar het bovengenoemd Kon. Besluit van 23 Juni 1893, n°. 84.

EENIGE FEITEN UIT DE GESCHIEDENIS DER POLYTECHNISCHE SCHOOL.

In de eerste vergadering, door den Raad van Bestuur in dezen cursus gehouden werd Prof. Mr. B. H. Pekelharing als Secretaris van dien Raad herkozen.

Bij Koninklijk besluit van 28 Augustus 1902, No. 29, werd de heer J. A. Treub, ijker te 's-Gravenhage, voor het tijdvak van 1 September 1902 tot en met 31 Augustus 1903 belast met het onderwijs in den ijk.

Bij Koninklijk besluit van 2 Maart 1903, No. 15, werd de heer C. van der Worp, arts, officier van gezondheid 1e klasse te Delft, voor het tijdvak van 9 Maart tot en met 31 Augustus 1903, belast met het geven van onderwijs in de verbandleer en eerste hulp bij ongelukken.

De hoogleeraar H. Evers, benoemd bij Koninklijk besluit van 24 Juli No. 25, heeft op 8 September d. a. v. zijne betrekking aanvaard.

Den hoogleeraar dr. P. Zeeman Gz., benoemd hoogleeraar aan de Rijksuniversiteit te Leiden, werd van den aanvang van den cursus tot en met 8 October d. a. v. een verlof verleend.

Op den 10en October ging krachtens Koninklijk besluit van 17 September 1902, No. 27, de benoeming in van den leeraar W. H. L. Janssen van Raay tot hoogleeraar en van dr. H. de Vries tot leeraar.

Aan den hoogleeraar C. J. van Loon werd met ingang van 16 Januari 1903 een verlof van drie maanden verleend,

ten einde een onderzoek in het Lawa-gebied in te stellen. Dit verlof werd later met 2 maanden verlengd.

Gedurende de afwezigheid van dezen hoogleeraar werden zijne lessen waargenomen door den hoogleeraar Vermaes en den assistent, dr. P. H. v. d. Meulen.

Nog verdient vermelding dat door den Senaat der Utrechtsche Universiteit het doctoraat „honoris causa" in de wis- en natuurkunde werd toegekend aan Prof. Cardinaal, dat Prof. Beyerinck werd benoemd tot Ridder in de Orde van den Nederlandschen Leeuw en dat den heer Sluyterman bij Koninklijk Besluit van 10 Februari 1903 vergunning werd verleend tot het aannemen van de versierselen van officier der orde van de Kroon van Italië hem door Z. M. den Koning van Italië geschonken.

Het aantal ingeschrevenen klom tot 940, waarvan 851 voor alle lessen. Onder deze laatsten komen 5 vrouwelijke leerlingen voor, allen voor de studie van technoloog.

Tot het eerste studiejaar behoorden 214, tot het tweede 273, tot het derde 153 en tot het vierde 206 ingeschrevenen. Zij waren allen op 7 na, in het bezit van het getuigschrift A, eindexamen der Hoogere Burgerschool met 5-jarigen cursus. Voor alle verspreide lessen was een 5-tal ingeschrevenen en 89 voor enkele lessen. Hieronder zijn 8 vrouwelijke leerlingen begrepen, te weten: voor handteekenen 2, boetseeren 1, handteekenen, boetseeren en kunstgeschiedenis 1, decoratieve kunst, hand- ornamentteekenen en boetseeren 2, kunstgeschiedenis 2.

Deze lijst wijst in vergelijking met den cursus 1901-1902 eene vermeerdering aan van 55, wat betreft de ingeschrevenen voor den volledigen cursus en van 15, wat betreft de enkele lessen.

De gemiddelde leeftijd was voor het

1ste	studiejaar	18 jaar en 8 maanden.
2de	idem	20 jaar.
3de	idem	21 jaar en 9 maanden.
4de	idem	23 jaar.

Door het bouwen van nieuwe loodsen, ingericht voor college- en teekenzalen, op de terreinen aan den Verversdijk, gedurende de zomervacantie van 1902, werd in het dringendst gebrek aan plaatsruimte voorzien en werd het bezwaar opgeheven, voortkomende uit de verspreide ligging van de lokalen en hulpmiddelen voor het onderwijs der werktuigbouwkundige afdeeling in verschillende deelen der stad.

Deze afdeeling toch, kon in haar geheel naar den Verversdijk worden overgebracht, waardoor ook de mijnbouwkundige afdeeling, door beslag te leggen op een deel van de hierdoor aan de Vest vrijkomende vertrekken, over meerdere ruimte beschikking kreeg.

Het nieuwe gebouw voor natuurkunde en electriciteit wacht nog steeds op zijne voltooiing. Mocht in een vorigen jaargang van dezen almanak de hoop worden uitgesproken, dat dit gebouw in den zomer van 1903 vermoedelijk gereed zou zijn, thans is reeds gebleken dat dit eerst in 1904 het geval kan zijn. Het centraal station voor verwarming, verlichting enz. is eerst in November 1903 zoover gereed gekomen, dat met het verwarmen van het gebouw een begin kon worden gemaakt.

De werkzaamheden voor den bouw van de uitbreiding van het scheikundig laboratorium zijn in October aangevangen en moeten in het voorjaar van 1905 zijn afgeloopen, zoodat

met den aanvang van den cursus 1905/1906 het nieuwe gedeelte zal kunnen worden ingebruik genomen.

Met voldoening kan er op worden gewezen dat door Z.Ex. den Minister van Binnenlandsche Zaken, een post op de begrooting voor 1904 is uitgetrokken voor de eerste werkzaamheden, ten behoeve van een nieuw gebouw voor werktuigbouwkunde, mechanische technologie en scheepsbouwkunde met machine-laboratorium, dat op het terrein aan de Nieuwe Laan zal gebouwd worden.

Ofschoon de ruimte in de Bibliotheek nog onvoldoende is, werd door het aanbrengen van tijdelijke bergplaatsen op eene zolderverdieping en het daar plaatsen van de boekwerken die het minst gebruikt worden, meerdere ruimte verkregen op de tafels en in de kasten der bibliotheek.

Verschillende afdeelingen en niet het minst die van scheepsbouw-, van hand- en ornamentteekenen en van boetseeren, klaagden over de onvoldoende ruimte, waarover zij te beschikken hebben.

Door den Minister van Waterstaat, Handel en Nijverheid werden 35 plaatsen opengesteld voor studenten om in de zomervacantie als buitengewoon opzichter werkzaam te zijn en wel: 25 studenten bij den Rijkswaterstaat, 3 bij de landsgebouwen en 7 bij de spoorwegwerken.

De volgende excursiën werden in den afgeloopen cursus gemaakt. De hoogleeraren der werktuigbouwkunde Dijxhoorn Franco en Ravenek vergezelden van 1 tot 5 September 1902 een 60-tal studenten, voor het meerendeel van het oudste studiejaar, naar de industrie-tentoonstelling te Dusseldorp,

bij welke gelegenheid tevens de navolgende fabrieken werden bezichtigd:

Oeking en Co., Gussstahlwerk te Lierenfeld. Haniel und Lueg, Maschinenfabrik, Eisen- und Stahlwerk te Grafenberg.

Ernst Schiess, Werkzeugmaschinenfabrik und Eisengiesserei te Dusseldorp.

Hohenzollern, Actien Gesellschaft für Locomotivbau te Grafenberg.

Op 3 November d. a. v. geleidden dezelfde hoogleeraren der werktuigbouwkunde, in vereeniging met die voor het mijnwezen Van Loon en Vermaes en met den hoogleeraar Cop voor scheepsbouwkunde, een 90-tal werktuigkundige- en mijnen-ingenieurs van het 4de studiejaar naar de inrichtingen van de American Petroleum Company en naar het tankstoomschip „New-York" te Rotterdam.

Op den 26sten November 1902 werd met 54 werktuigkundigen van het 4de studiejaar, onder leiding van de hoogleeraren Dijxhoorn, Franco en Ravenek eene excursie gehouden naar het pompstation der Utrechtsche waterleiding te Soesterberg en daarna naar de Machinenfabriek „Drakenburgh" (fabriek van petroleumwerktuigen) van den heer D. W. van Rennes te Utrecht.

De Maatschappij tot Exploitatie van Staatsspoorwegen stelde hierbij welwillend een extra-trein ter beschikking.

Op den 16den Februari 1903 gingen 40 werktuigkundigen van het 4de studiejaar onder leiding van den hoogleeraar Dijxhoorn naar het pompstation der drinkwaterleiding achter de oude Plantage en naar het Oostelijk stoomgemaal aan den Boezemsingel te Rotterdam.

Op den 17den Februari had eene excursie plaats onder leiding van de hoogleeraren Franco, Ravenek en Snijders en den leeraar Van Swaay naar de handelsinrichtingen en havenwerken te Rotterdam.

Op den 17en en 18en Maart d. a. v. bezichtigden 150 studenten verdeeld in twee groepen, onder leiding van de hoogleeraren v. d. Burg, Dijxhoorn, Franco en Ravenek, de Koninklijke papierfabriek van de firma van Gelder Zonen te Velzen en de werkplaatsen der eerste Nederlandsche Electrische trammaatschappij te Haarlem.

Onder leiding van de hoogleeraren W. K. Behrens, de Vries Broekman en Everts werd op den 23sten Februari eene excursie gehouden met 71 civiel ingenieurs der beide laatste studiejaren naar de nieuwe, in aanbouw zijnde spoorwegbrug over het Noordzeekanaal bij Velzen en de haven- en sluiswerken te IJmuiden.

Onder leiding van den hoogleeraar Everts, werd een bezoek gebracht aan de werken te Leidschendam, in aanbouw ten behoeve van de Zuid-Hollandsche Electrische spoorwegmaatschappij.

De hoogleeraar Klinkhamer bezocht op 7 October met de bouwkundige studenten den Domtoren te Utrecht en onder medegeleide van den hoogleeraar Evers op 4 November de St. Bavokerk te Haarlem, op 13 November de Nieuwe en Oude St. Bavokerk en de Amsterdamsche poort te Haarlem en op 14 Februari het Paviljoen te Haarlem en de nieuwe Beurs te Amsterdam.

Op den 8sten April had eene excursie plaats van 60 studenten, georganiseerd door het Studenten-gezelschap

„Leeghwater", ter bezichtiging van de lichtfabrieken der gemeente Haarlem.

Door de hoogleeraren Dijxhoorn, Franco en Ravenek werd hieraan deelgenomen.

In September 1902 werd de hoogleeraar Cardinaal afgevaardigd, naar de Universiteit van Christiania, om de Polytechnische School te vertegenwoordigen bij de plechtige viering van de nagedachtenis van den wiskunstenaar N. H. Abel ter gelegenheid van den 100^{en} verjaardag zijner geboorte.

Studiebeurzen. In September 1902 bedroeg het te goed van het Lipkensfonds bij de Rijkspostspaarbank *f* 968,99.

De rente bij deze spaarbank gekweekt, beliep *f* 17,09. In September 1902 en Maart 1903 werd telkens *f* 91,60 ontvangen als rente van het in het 3 % Grootboek ingeschreven kapitaal van *f* 6200. Dientengevolge was *f* 1169,28 beschikbaar.

Door schenking eener Nederlandsche fabriek werd francs 266,45 tegen den koers 48,15 = *f* 128,30 ontvangen, terwijl als overschot van het bijeen gebracht geld voor het Lipkensgraf te Warmond *f* 26,51^{5} ontvangen werd, zoodat het totaal beschikbaar geld bedroeg *f* 1324,09^{5}.

Hiervan werd *f* 805 uitgegeven verdeeld als volgt:

Aan een werktuigkundigen student werd *f* 300 toegekend, aan twee anderen elk *f* 200 en aan een *f* 100; aan jaarlijksche recognitie voor het Lipkens graf *f* 5. In de Rijkspostspaarbank bleef aldus te goed de som van *f* 519,09^{5}.

Het Thomas Bastiaan s'Jacob fonds, dat uitsluitend voor aanstaande werktuigkundige ingenieurs is bestemd, heeft

een kapitaal groot *f* 34,050 als 3 % inschrijving Nationale Schuld op het Grootboek. Aan een student in de werktuigkunde werd eene toelage groot *f* 1000 toegekend.

Volgens het door den oud-hoogleeraar Dr. G. F. W. Baehr nagelaten testament, kunnen uit het Lorenz Ludwig Baehrfonds geene uitkeeringen worden gedaan, zoolang de zuster van wijlen den stichter in leven is.

JOHAN ERHARD EIJLBRACHT.

EDUARD.

(1853—1903).

„Dag meheer!"

„Dag Eduard!" antwoordde ik, zag om en reeds ver weg was hij, voorthollend, gebogen door het gewicht der jaren, als altijd diep doordrongen van het gewichtige zijner opdracht. . . .

Nu is hij van ons weggegaan, hij die aan de P. S. onafscheidelijk verbonden scheen, die een halve eeuw haar zijne beste krachten wijdde; de trouwe oudgediende, gaat nu tegemoet een tijd van welverdiende rust, moge hij die nog lang genieten.

De 24e April 1903 was wel de gewichtigste dag in het leven van dezen man, de dag waarop hij van zijne werkkring afscheid nam en van alle kanten zooveel bewijzen van hartelijke sympathie mocht ondervinden; moge het scheiden van zijn geliefde P. S. hem daardoor lichter zijn gemaakt.

De tijd snelt onverbiddelijk voort, ook wij gaan heen en maken plaats voor jongere generaties, de leegte door Eduard in ons midden achtergelaten, zal dan niet meer zoo gevoeld worden; in onze gedachten echter zal de herinnering aan den edelen trouwen grijsaard steeds wakker blijven, bij 't terugdenken aan de zonnige jaren van onzen studententijd.

D. J. K.

EXAMENS.

AANGIFTE VOOR EN AANVRAAG OM VRIJSTELLINGEN BIJ EEN DER EXAMENS VAN DE POLYTECHNISCHE SCHOOL.

MODEL.

Aangifte voor een der examens B of C.

DELFT, 19 .

De ondergeteekende (1)
verzoekt Uwe Excellentie te mogen deelnemen aan het eerstvolgend examen (2), volgens art. (3), der Wet regelende het Middelbaar Onderwijs.

Hierbij heeft hij de eer over te leggen het getuigschrift wegens voldoend afgelegd (4)

't Welk doende,
Handteekening.

Aan Zijne Excellentie den Minister van Binnenlandsche Zaken te 's-GRAVENHAGE.

---

(1) Naam en voornamen voluit, wonende te ...., straat n^0.

(2) B of C; of B eerste gedeelte of tweede gedeelte.

(3) 60 (technoloog) — 61 (civiel-ingenieur) — 62 (bouwkundig ingenieur) — 63 (scheepsbouwkundig ingenieur) — 64 (werktuigkundig ingenieur) — 65 (mijnen-ingenieur).

(4) (Bij examen B) eindexamen eener hoogere burgerschool met 5-jarigen cursus (bij examen C) examen B.

N.B. Te schrijven op een vel folio schrijfpapier, ongefrankeerd aan het postkantoor te bezorgen.

MODEL.

Vrijstelling van het eerste gedeelte van een der examens B.

DELFT, 19 .

Geeft met verschuldigden eerbied te kennen (1)
, dat hij op grond van bijgaanden brief Uwe Excellentie eerbiedig verzoekt, hem bij het eerstvolgend examen B wel vrijstelling te willen verleenen van het onderzoek in de vakken, waarin hij reeds voldoend examen heeft afgelegd.

't Welk doende,
Handteekening.

Aan zijne Excellentie den Minister van Binnenlandsche Zaken te 's-GRAVENHAGE.

(1) Naam en voornamen voluit, wonende te ...., straat n°.

N.B. Te schrijven op een zegel van *f* 0,22⁵. Dit adres met bijlage te bezorgen aan het Hoofdgebouw, aan het adres van den Directeur der Polytechnische School.

MODEL.

Vrijstelling van de vakken a—e (wiskunde) examen B.

DELFT, 19 .

Geeft met verschuldigden eerbied te kennen (1)
, dat hij, op grond van bijgaand getuigschrift wegens voldoend afgelegd examen B volgens art. 64 der Wet regelende het Middelbaar Onderwijs, Uwe Exellentie eerbiedig verzoekt, hem bij het

eerstvolgend examen B, volgens artt. 61—62 van bovengenoemde Wet, wel vrijstelling te willen verleenen van het onderzoek in de vakken a—e genoemd in art. 61 van meergenoemde Wet.

't Welk doende,
Handteekening.

Aan Zijne Excellentie den Minister van Binnenlandsche Zaken te 's-Gravenhage.

(1) Naam en voornamen voluit, wonende te . . . straat n⁰.

N.B. Te schrijven op een zegel van *f* 0,22⁵. Dit adres met bijlage te bezorgen aan het Hoofdgebouw, aan het adres van den Directeur der Polytechnische School.

Model.

Vrijstelling bij een der examens C.

Delft, 19 .

Geeft met verschuldigden eerbied te kennen (1)
, dat hij op grond van bijgaand diploma, Uwe Excellentie eerbiedig verzoekt, hem bij het eerstvolgend examen C, volgens art. (2), wel vrijstelling te willen verleenen van het onderzoek in de vakken (3), genoemd in art. (2) van de Wet van 2 Mei 1863 (Staatsblad n⁰. 50.

't Welk doende,
Handteekening.

Aan Zijne Excellentie den Minister van Binnenlandsche Zaken te s'Gravenhage.

(1) Naam en voornamen voluit, wonende te . . . straat n⁰. (civiel- of ander) ingenieur.

(2) 61, 62, 63, 64 of 65.

(3) Voor civiel-ingenieur: de theoretische en toegepaste mechanica en de kennis van werktuigen (a), de beginselen

der geodesie en het practisch landmeten en waterpassen (f); het administratief recht in betrekking tot den waterstaat en openbare werken — of de waterbouwkunde (b); de burgerlijke bouwkunde (c); het situatie-, ornament- en handteekenen en het teekenen van voorwerpen, tot de waterbouwkunde behoorende (d); het maken van ontwerpen, bestekken en begrootingen (e).

Voor bouwkundig ingenieur enz.;

Vrijstellingen aan te vragen door Technologen B, art. 60.

Voor het eerste gedeelte de vakken:

a[1]. Bolvormige driehoeksmeting.
a[2]. Beginselen der analytische meetkunde.
b. „ „ beschrijvende „
c[1]. „ „ theor. en toegep. mechanica.
e. Toegepaste natuurkunde (1e gedeelte).

Voor het tweede gedeelte de vakken:

d. Beginselen der mechanische technol. (1e gedeelte).
e. Toegepaste natuurkunde (2e gedeelte).
f[1]. Toegepaste scheikunde (1e gedeelte).
h[1]. Kennis van bouwstoffen.
i. Hand- en ornamentteekenen.

N.B. Daar de combinatiën voor vrijstelling bij een der examens C zeer omslachtig zijn en allicht verwarring zouden doen ontstaan, laten wij het bij het eene voorbeeld.

Omtrent de vrijstellingen bij de examens B werd in eene in Juni 1891 gehouden vergadering der examen-commissie

B art. 61—65 als beginsel aangenomen, voortaan geene vrijstelling van het examen in een enkel vak te verleenen, tenzij de candidaat voldoende blijken van bekwaamheid daarin heeft gegeven en minstens het cijfer 7 heeft behaald.

Kennisgeving aan H.H. ingeschrevenen voor Scheepsbouwkundig ingenieur van het 1ste en 2de studiejaar.

Aan belanghebbenden wordt bekend gemaakt, dat op het eerstvolgend examen B voor scheepsbouwkundig ingenieur volgens art. 63 door de Wet gevorderde, voldoende kennis van de beginselen van het scheepsteekenen alleen dan zal geacht worden bij de candidaten aanwezig te zijn, indien zij de door hen zelven gemaakte teekeningen op zoodanige wijze weten toe te lichten, dat daaruit eene voldoende bekendheid met de hoofdeischen van inrichting en samenstelling der vaartuigen of onderdeelen der vaartuigen blijkt.

Bij dit onderzoek zullen in geen geval de grenzen worden overschreden van hetgeen op de colleges voor scheepsbouwkundige ingenieurs van de beide eerste studiejaren, door den hoogleeraar in de scheepsbouwkunde is behandeld.

Kennisgeving aan H.H. ingeschrevenen voor Werktuigkundig ingenieur van het 1ste en 2de studiejaar.

De Minister van Binnenlandsche Zaken heeft bepaald, dat aan de ingeschrevenen voor werktuigkundig ingenieur, die examen B volgens art. 64 met goed gevolg zullen

hebben afgelegd, desverlangd dadelijk na afloop van dat examen B gelegenheid zal worden gegeven voor de in Juni zitting houdende examen-commissie C, examen af te leggen in de beginselen van de kennis van werktuigen, van de werktuigbouwkunde en van het werktuigkundig teekenen.

Zij, die het onderzoek met goed gevolg doorstaan, zullen van de genoemde examen-commissie een bewijs van welslagen ontvangen, die hun later vrijstelling zal bezorgen van een deel van het eindexamen C volgens art. 64.

Kennisgeving aan H.H. ingeschrevenen voor Mijnen-ingenieur van het 1ste en 2de studiejaar.

De Minister van Binnenlandsche Zaken heeft bepaald, dat aan de ingeschrevenen voor Mijnen-ingenieur, die examen B volgens art. 65 met goed gevolg hebben afgelegd en den daarop volgenden cursus C_1 hebben doorloopen, aan het eind van dien cursus gelegenheid zal worden gegeven voor de in Juni zitting houdende examen-commissie C, examen af te leggen in de beginselen van het teekenen van werktuigen.

Zij, die dit onderzoek met goed gevolg doorstaan zullen van de bedoelde examen-commissie C een bewijs van welslagen ontvangen, dat hun later vrijstelling zal bezorgen van een deel van het in dit vak af te leggen examen C volgens art. 65.

EXAMEN B. (Eerste gedeelte).

De Minister van Binnenlandsche Zaken heeft de in 1903 benoemde commissie voor het afnemen der examens B gemachtigd, alleen de in art. 62 genoemde examens (architect of bouwkundig ingenieur) te splitsen in B_1 en B_2 in verband waarmede alle overige examens B in hun geheel werden afgenomen.

EXAMEN B.

COMMISSIE TOT HET AFNEMEN DER EXAMENS B VOLGENS ART. 61—65 DER WET VAN 2 MEI 1863. (Staatsblad No. 50).

Dr. L. Aronstein, Hoogleeraar aan de Polytechnische School, Voorzitter.
Dr. J. C. Kluyver, Hoogleeraar aan de Rijks-Universiteit te Leiden;
Dr. K. Martin, " " " " " "
Dr. P. Zeeman Gzn., " " " " " "
Dr. J. de Vries, " " " " " Utrecht;
Dr. P. H. Schoute, " " " " " Groningen;
W. K. Behrens, Hoogleeraar aan de Polytechnische School;
Dr. J. Cardinaal, " " " " "
H. Cop, " " " " "
H. Evers, " " " " "
J. F. Klinkhamer, " " " " "
Dr. J. L. C. Schroeder van der Kolk, " " " " "
G. J. Morre, " " " " "
W. H. L. Janssen van Raay, " " " " " Secretaris.
Dr. G. Schouten, " " " " "
J. A. Snijders, C.Jzn., " " " " "
S. J. Vermaes, " " " " "
A. F. Gips, Leeraar " " " "
Dr. M. de Haas, " " " " "
J. A. van der Kloes, " " " " "

T. K. L. Sluyterman, Leeraar aan de Polytechnische School;
G. J. van Swaay, „ „ „ „ „
Dr. H. de Vries, „ „ „ „ „
F. E. van Erkel, Hoofdopzichter bij de Gemeentewerken te Rotterdam;
Dr. H. Hulshof, Leeraar aan de Hoogere Burgerschool te Delft;
M. A. C. Hartman, Directeur der Gemeentewerken te Delft;
J. B. Kam, Civiel- en Bouwkundig-Ingenieur te Helmond;
Dr. P. H. van der Meulen, Assistent aan de Polytechnische School;
H. Paul, Civiel-Ingenieur te Leiden;
Dr. W. Stortenbeker, Leeraar aan de Hoogere Krijgsschool te 's Gravenhage;
Dr. G. J. W. Bremer, Leeraar aan de Hoogere Burgerschool met vijfjarigen cursus voor jongens te Rotterdam.

Voldoend examen is afgelegd voor

B art. 61. (Civiel Ingenieur) door:

A. Bos.
H. H. R. Burgmans.
A. M. van Deventer.
A. F. Dinger.
J. R. Gaade.
S. J. Gomperts.
E. A. Huyskes.
W. M. de Jonge.
W. J. A. Gleenewinkel Kamperdijk.
J. Mijnlieff.
A. Tom.
J. G. E. G. Voûte.

B art. 61, 62 en 64. (Civiel, Bouwkundig en Werktuigkundig Ingenieur) door:

Y. M. D. Kentie.
D. F. Slothouwer.

B art. 61 en 64. (Civiel en Werktuigkundig Ingenieur) door:

J. J. Baggelaar.
A. L. Bakhuis.
J. A. Bakker.
H. F. W. Becking.

H. G. Benjamins.
D. Boomsma.
H. K. Bruins.
H. J. van Burkom.
J. A. M. van Buuren.
J. G. Bijl.
A. A. Dobbe.
L. W. H. van Dijk.
H. de Gelder.
J. F. H. Hanjoel.
E. A. J. N. van Heurn.
J. H. Hilgen.
F. Hoekstra.
H. H. de Iongh.
A. W. Azon Jacometti.
J. H. Jansen.
J. M. de Jonge.
P. J. de Jonge.
H. van der Kaa.
M. J. de Bosch Kemper.
A. J. van der Laan.
J. K. Lagerweij.
J. E. Moltzer.
P. D. v. d. Broek d'Obrenan.
L. J. H. Pagnier.
W. B. Peteri.
P. J. van Poelvoorde.
M. J. Rotteveel.
A. J. van der Schalk.
N. F. F. Stadtfeld.
J. M. Sweep.
N. T. Verweij.
J. H. G. Willems.
C. J. Witteveen.
A. J. Zuiderhoek.

B art. 62. (Bouwkundig Ingenieur) door:

M. B. Bruins.
E. Jacobs.
J. B. van Loghem.
J. G. Robbers.
J. Steffens.
P. Verhagen.
H. van Zijll.

B art. 63. (Scheepsbouwkundig Ingenieur) door:

J. J. Penning.
H. M. van Vessem.

B art. 63 en 64. (Scheepsbouwkundig en Werktuigkundig Ingenieur) door:

H. Kortlandt.

B art. 64 en 65. Werktuigkundig en Mijnen-ingenieur) door:

C. A. de Jong.
B. H van der Linden.
R. W. van der Veen.
W. L. A. van der Veen.
H. Verhagen.

B. art. 64. (Werktuigkundig Ingenieur) door:

G. A. Abendanon.
E. C. Agerbeek.
W. J. G. de Baas.
A. J. Bergsma.
K. P. T. Berkhout.
H. N. Biezeveld.
J. J. Bischoff.
D. D. Boer.
F. de Boer.
M. L. Boland.
C. M. Bolle.
A. P. Bruigom.
A. Brunt.
J. G. W. de Bruyn.
F. N. Carabain.
J. B. H. Coenen.
A. C. Couvée.
J. C. Deuss.
W. v. Dorp.
J. T. Duyvis.
E. Flesseman.
G. M. Folkers.
H. Frijling.
A. K. Gersen.
J. van Geuns.
J. B. Giljam.
P. E. J. Gratama.
E. Grivel.
C. J. de Groot.
E. C. U. Hartman.
C. Hasselo.
P. A. Hengeveld.
L. T. H. Hesselfelt.
W. H. Hillebrant.
J. L. Hogeweg.
W. F. Holtappel.
D. Holwerda.
S. P. J. A. van Hoogstraten.
J. C. Horch.
G. F. H. Houben.
G. A. Huender.
G. A. Kessler.
F. C. Kist.
G. A. Klinkenberg.
J. G. Koene.
F. W. Kromhout.

F. M. A. Kunert.
G. Kuyper.
M. J. de Lange.
D. van Loon.
J. Maas.
C. G. van Mansvelt.
P. Mark.
H. van Marle.
D. J. Mink.
L. Mok.
J. A. Mijnlieff.
H. A. D. Nelemans.
C. Noome.
B. H. Nijenhuis.
A. J. N. Nijman.
M. G. van Overveldt.
A. J. Pabbruwe.
A. Perelaer.
N. W. Perk.
M. W. Polak.
D. Polder.
C. W. van der Pijl.
J. F. B. Regensburg.
J. E. H. Rieter.
H. C. J. Roelvinck.
P. H. Roessingh.
H. van der Heuvel Rijnders.
M. J. van Sas.
P. Scheer.
J. A. Schouten.
H. K. Schrage.
W. H. D. Segboer.
C. Smit.
F. G. Smits.
J. C. Schagen van Soelen.
J. G. Spengler.
D. H. Stigter.
A. de Stoppelaar.
J. F. Streur.
J. J. Terwiel.
P. G. Tideman.
F. W. P. Tydeman.
H. J. van Veen.
G. A. van Velthuysen.
C. F. M. Verstijnen.
J. van Vooren.
J. F. Weinberg.
H. T. Weissenborn.
H. J. J. Weurman.
H. G. J. Houben Whitney.

B art. 65. (Mijnen Ingenieur) door:

E. Douwes Dekker.
A. C. de Jongh.
W. F. F. Oppenoorth.

B_1 art 62. (Bouwkundig Ingenieur) door:

J. R. van Alphen.
D. A. Arends
A. C. H. Calkoen.
D. J. F. van Es.
G. J. C. de Goede.
A. J. Hamerster.
J. F. van Hoytema.
H. T. Karsten.
G. W. Lans.
M. J. Granpré Molière.
H. Maclaine Pont.

Verslag der Commissie, in 1903 belast geweest met het afnemen van examen B volgens de artt. 61—65 der wet van 2 Mei 1863 (Staatsblad n⁰. 50).

Aan Zijne Excellentie den Minister van Binnenlandsche Zaken.

De commissie, bij beschikking Uwer Excellentie van 22 April 1903, n⁰. 3427[1], afdeeling Onderwijs, belast met het afnemen van de examens B volgens artt. 61—65 der Wet van 2 Mei 1863 (Staatsblad n⁰. 50), heeft de eer Uwe Excellentie bij dezen het verslag van hare werkzaamheden aan te bieden.

In de voorloopige vergadering, gehouden op 28 April 1903, werd de regeling van het examen vastgesteld en het lid W. H. L. Janssen van Raay als secretaris aangewezen.

In de tweede vergadering, gehouden op 9 Mei, werden de opgaven voor het schriftelijk examen, die door de verschillende subcommissiën in dien tusschentijd samengesteld waren, door de volledige commissie gearresteerd.

Overeenkomstig den wensch Uwer Excellentie werd alleen het examen B volgens art. 62 in twee gedeelten gesplitst, in dier voege, dat het eerste deel uitsluitend betrekking had op de vakken, genoemd onder a, b, d en e in art. 61 der wet.

In aansluiting met de examens B, die in 1902 zijn afgenomen, werd het examen B_2 op dezelfde wijze afgenomen als in vorige jaren.

Het examen in practische delfstofkunde werd gehouden op 15 en 16 Mei, de schriftelijke examens, omvattende de vakken, genoemd onder a—i van het examen B volgens art. 61 en onder c en d van het examen B volgens art. 63 der wet, werden gehouden van 11—25 Mei. Het mondeling examen in ieder vak nam een aanvang, nadat het schriftelijk of practische gedeelte geëindigd en het vervaardigde werk beoordeeld was.

Door candidaten, welke in eenig vak een voldoend schriftelijk examen afgelegd, of daarin gedurende den afgeloopen cursus genoegzame bewijzen van bekwaamheid gegeven hadden, van een mondeling examen in dat vak vrij te stellen, werd even als in vorige jaren het examen tot het allernoodigste beperkt.

De beslissing over den uitslag had plaats in eene tweedaagsche vergadering, gehouden op 5 en 6 Juni.

Er hadden zich aangemeld 296 candidaten, en wel:

17	candidaten	voor	art. 61;
1	candidaat	„	artt. 61 en 62;
70	candidaten	„	„ 61 en 64;
4	„	„	„ 61, 62 en 64;
1	candidaat	„	„ 61, 64 en B_1 62;
7	candidaten	„	art. 62;
17	„	„	„ 62 B_1;
2	„	„	artt. 64 en B_1 62:
2	„	„	art. 63;
1	candidaat	„	artt. 63 en 64;
149	candidaten	„	art. 64;
15	„	„	artt. 64 en 65; en
9	„	„	art. 65.

Hiervan trokken zich vóór of gedurende het examen 54 terug, waarna een voldoend examen is afgelegd door:

13	candidaten	volgens	art. 61;
7	„	„	„ 62;
40	„	„	artt. 61 en 62;
2	„	„	„ 61, 62 en 64;
2	„	„	art. 63;
1	candidaat	„	artt. 63 en 64;
95	candidaten	„	art. 64;
5	„	„	artt. 64 en 65; en
3	„	„	art. 65.

Bovendien werd door 11 candidaten afgelegd een voldoend examen B_1 volgens art. 62.

Met het oog op het bij de Staten-Generaal ingediende ontwerp tot wijziging en aanvulling van de wet tot regeling van het Hooger Onderwijs, waarvan de commissie bij eventueele aanneming met grond tegemoetkoming mag verwachten van de wenschen, die herhaaldelijk in vorige verslagen zijn uitgesproken, meent zij zich ditmaal van opmerkingen omtrent de inrichting van het examen en van wat hiermede verband heeft, te moeten onthouden.

Ten slotte heeft zij de eer, Uwe Excellentie voor het genoten vertrouwen haar dank te brengen.

Delft, 15 Juni 1903.

De Voorzitter,
L. Aronstein.

De Secretaris,
W. H. L. Janssen van Raay.

EXAMEN B EN C. 1903.

COMMISSIE TOT HET AFNEMEN DER EXAMENS B VOLGENS ART. 60 EN C VOLGENS ART. 61—65 DER WET VAN 2 MEI 1863. (Staatsblad No. 50).

J. L. Cluysenaer, President van den Raad van Beheer der Nederlandsch-Indische Spoorwegmaatschappij, Voorzitter.
Dr. P. Zeeman G.zn., Hoogleeraar aan de Rijks-Universiteit te Leiden:
Dr. L. Aronstein, Hoogleeraar aan de Polytechnische School;
W. K. Behrens, " " " " "
G. H. de Vries Broekman, " " " " "
P. van der Burg, " " " " "
Dr. J. Cardinaal, " " " " "
H. Cop, " " " " "
J. C. Dijxhoorn, " " " " "
H. Evers, " " " " "
S. G. Everts, " " " " "
I. Franco, " " " " "
H. J. Heuvelink, " " " " "
C. P. Holst G.zn., " " " " "
Dr. S. Hoogewerff, " " " " "
W. H. L. Janssen van Raay, " " " " "
J. F. Klinkhamer, " " " " "
G. J. Morre, " " " " "
Mr. B. H. Pekelharing, " " " " "
H. A. Ravenek, " " " " " Secretaris
Dr. C. A. Scheltema, " " " " "
Dr. G. Schouten, " " " " "
Dr. J. L. C. Schroeder van der Kolk, " " " " "

J. A. Snijders C.J.zn., Hoogleeraar aan de Polytechnische School;
S. J. Vermaes, " " " " "
A. F. Gips, Leeraar " " " "
Dr. M. de Haas, " " " " "
J. A. van der Kloes, " " " " "
T. K. L. Sluyterman, " " " " "
G. J. van Swaay, " " " " "
Dr. H. de Vries, " " " " "

Dr. J. F. van Bemmelen, Leeraar aan het Gymnasium te 's Gravenhage.

J. J. L. Bourdrez, Bouwkundig-Ingenieur te 's Gravenhage;

L. J. C. van Es, Ingenieur 1e kl. van de Burgerlijke Openbare Werken in Ned.-Indië, met verlof, te Hof van Delft;

H. Enno van Gelder, Werktuigkundig-Ingenieur te Rotterdam;

A. J. Goedkoop van Nelle, Leeraar aan de Hoogere Burgerschool te Delft;

Mr. W. A. baron van Ittersum, Hoofdcommies aan het Departement van W., H. en N. te 's Gravenhage;

A. E. Kempees, Ingenieur 1e kl. van 's Rijks Waterstaat te Gorinchem.

F. M. L. Kerkhoff, Ingenieur-Architect der gemeente 's Hertogenbosch;

J. Schroeder van der Kolk, Rijks-ingenieur van de Spoorwegen te 's Gravenhage.

K. F. Koning, Chef van het bureau Stoomwezen aan het Departement van Marine, te 's Gravenhage;

J. Nelemans, Ingenieur 1e kl. van 's Rijks Waterstaat, te Ter-Neuzen;

H. Paul, Civiel-ingenieur te Leiden.

Mr. B. J. Peyrot, Referendaris aan het Departement van Binnenl. Zaken, te 's Gravenhage;

W. A. M. Piepers, Hoofdingenieur van het Stoomwezen, te Arnhem;

J. N. van Ruyven, Directeur der Gemeentewerken te Dordrecht.

C. J. van Schelle, Mijn-ingenieur te 's Gravenhage;

A. van Veen, Scheepsbouwkundig-Ingenieur, expert van „Veritas", te Rotterdam;

A. C. J. Vreedenberg, lid der firma W. C. & K. de Wit, Ingenieur, te Amsterdam;

A. Snethlage, Ingenieur bij de Nederlandsch-Indische Spoorweg-maatschappij. te 's Gravenhage.

Voldoend examen is afgelegd door:

B art. 60. (Technoloog).

L. G. den Berger.
B. Cappel.
A. W. Coster van Voorhout.
L. F. Dooremans.
G. E. Hoeffelman.
A. J. van der Hoeven.
C. W. J. Hoyer.
C. Houtman.
H. C. Jacobsen.
W. C. Knoops.
E. J. Minkman.
C. H. Nieuwland.
A. van Oven Jr.
J. G. Pouw.
A. Slingervoet Ramondt.
J. G. Roest Jzn.
J. F. P. Schönfeld.
J. Verkoren Jr.
A. Wijnberg.

C art. 61. (Civiel Ingenieur).

F. B. H. Asselbergs.
Ch. G. van Baerle.
D. L. ten Bosch.
H. M. Engelhard.
H. L. Enthoven.
E. C. Ph. Gallas.
Wm. van Houten.
A. Keppler.
A. W. Kloos Jr.
G. van der Koogh.
C. E. de Leau.
O. C. A. van Lidth de Jeude.
J. A. de Lint.
J. Lohmann Hzn.
H. Meelhuysen.
J. W. L. H. Meertens.
J. E. de Meyier Jr.
F. C. Nienaber.
H. H. Nieuwenhuis.
J. B. Onderwater.
A. Plate.
H. Polano.
Jhr. A. G. Quarles van Ufford.
I. A. Romkes.
A. Schotel.
A. W. G. Stigter.
H. G. A. Treep.
H. van der Veen.
H. L. Vernhout.
R. A. Verwey.
R. Welcker.
E. P. Wellenstein.
H. M. W. Werker.

C art. 63. (Scheepsbouwkundig Ingenieur).

R. G. Leegstra.

C art. 64. (Werktuigkundig Ingenieur).

J. W. Albarda.
R. van Ammers.
C. R. H. Arntzenius.
J. J. Wefers Bettink.
A. J. Boekelman.
M. C. van den Broeke.
M. H. Damme Jr.
L. Davidson.
A. van Driel.
C. A. W. Fournier.
J. H. Gehlen.
H. J. van Geuns.
H. C. Ghijsen.
A. Goekoop.
W. C. J. de Graaff.
E. A. Hamburger.
R. Heering.
I. Jacobson.
A. de Kanter.
L. Koetse.
W. Kootstra.
J. N. van der Leij.
J. H. Müller Jr.
F. Muller van Brakel.
J. Æ. van der Ploeg.
W. Polderman Jr.
W. J. A. Reuhl.
A. da Silva.
A. H. Sirks.
H. W. Snijders.
A. S. C. Stoop.
J. Tak Jr.
J. D. Tours.
J. H. H. Verloop.
R. van Vloten.
G. de Vries.
J. F. van Weelderen.
B. Wouters.

C art. 65. (Mijnen-Ingenieur).

Z. S. Beijl.
J. G. Bijdendijk.
P. F. Bliek.
W. A. Both.
H. Cool.
P. L. Dubourcq.
J. G. B. van Heek.
W. H. D. de Iongh Dz.
C. L. van Nes.
J. A. R. Stuffken.
C. W. Visser.
Th. C. van Wijngaarden.

B art. 60. (1e gedeelte, B_1).

J. N. Blauw.
J. W. Blauw.
A. L. Dijkstra.
P. Dondorff.
H. E. van Gelder Jr.
M. J. C. Groeneveld.
H. G. Havik.
J. A. Heyman.
A. J. van Hoytema.
J. G. Jurling.
F. F. G. Kaulbach.
F. Liebert.
J. C. Lokker.
D. C. J. Minkman.
W. A. Ochtman.
M. G. Verhey.
R. Verschuur.
W. L. Zaalberg.

B art. 60. (2e gedeelte, B_2).

J. C. J. Asselbergs.
H. F. Bruigom.
H. Busscher.
W. Th. Clous.
W. Meyer Cluwen.
F. Fontein.
H. Gravestein.
J. D. de Groot.
J. C. Heine.
H. W. de Kruyff.
J. L. Lans.
G. C. van der Leck.
J. van der Leck.
H. J. van Poelvoorde.
Mej. A. Scheltema.
E. Schwarz.
W. P. Smit.
H. D. Steenbergen.
H. F. Strumphler.
N. L. Swart.
H. van der Waerden.
I. E. Waterman.
H. L. Welter.

C art. 64. (1e gedeelte).

W. J. G. de Baas.
A. J. Bergsma.
C. M. Bolle.
A. Brunt.
G. J. W. de Bruyn.
W. van Dorp.
J. F. Duyvis.
J. B. Giljam.
P. E. J. Gratama.
J. L. Hogeweg.

J. C. Horch.
G. A. Huender.
G. A. van Klinkenberg.
H. van Marle.
H. A. D. Nelemans.
B. H. Nyenhuis.
M. G. van Overveldt.
J. E. H. Rieter.
J. A. Schouten.
W. H. D. Segboer.
P. G. Tideman.

C art. 65. (1e gedeelte).

G. Duyfjes.
J. K. van Gelder.
G. B. Hogenraad.
Ph. Huffnagel Pzn.
J. G. E. G. Voûte.
G. Witteveen.
J. L. A. Ledeboer.

Verslag der Commissie, in 1903 belast met het afnemen der examens B volgens art. 60 en C volgens artt. 61—65 der wet van 2 Mei 1863 (Staatsblad n⁰. 50).

Aan Zijne Excellentie den Minister van Binnenlandsche Zaken.

De commissie, bij beschikkingen van Uwe Excellentie van 24 April 1903, n⁰. 3543[1], 2 Mei 1903, n⁰. 3802[1], en 18 Mei 1903, n⁰. 4227[1], afdeeling Onderwijs, benoemd tot het afnemen van de examens B, volgens art. 60, en C, volgens artt. 61—65 der wet van 2 Mei 1863, (Staatsblad n⁰. 50) heeft de eer, ter voldoening aan art. 67 dier wet, aan Uwe Excellentie het navolgende verslag van hare werkzaamheden aan te bieden.

Tot het afleggen van de examens hadden zich aangemeld:

22 candidaten voor het diploma van technoloog (B, art. 60);
71 „ „ „ „ „ civiel-ingenieur (C, art. 61);
1 candidaat „ „ „ „ bouwkundig ingenieur (C, art. 62);
1 „ „ „ „ „ scheepsbouwkundig ingenieur (C, art. 63);
66 candidaten „ „ „ „ werktuigkundig ingenieur (C, art. 64), en
28 „ „ „ „ „ mijnen-ingenieur (C, art. 65).

te zamen 189 candidaten voor even zoovele diploma's.

Bovendien hadden zich nog aangemeld: 67 leerlingen der Polytechnische School, die alleen bewijzen van bekwaamheid

wenschten af te leggen in een gedeelte der vakken van het examen B, art. 60, namelijk 37 voor het eerste gedeelte (vakken a, b, c_1 en e, 1e gedeelte) en 30 voor het tweede gedeelte (vakken d, 1e gedeelte, e, 2e gedeelte, f_1, 1e gedeelte, h_1 en i); verder nog 7 candidaten mijnen-ingenieurs van het derde studiejaar der Polytechnische School voor het eerste gedeelte van examen C, art. 65 (vak h, 1e gedeelte); en eindelijk zijn op 20 Juni l.l. bij schrijven van Uwe Exellentie, no. 5474, afdeeling Onderwijs, aan den voorzitter der commissie nog ingekomen 39 aanvragen van candidaten werktuigkundige ingenieurs, die dit jaar met goed gevolg het examen B, art. 64, hadden afgelegd, om te worden toegelaten tot het examen C, art. 64, 1e gedeelte, omvattende de beginselen der vakken, genoemd onder a_3, b_2 en d_2 van dat artikel. Tot het afnemen van deze gedeeltelijke examens in de hierboven uitdrukkelijk genoemde vakken is de commissie gemachtigd, blijkens schrijven van Uwe Excellentie aan den voorzitter van 24 April 1903, no. 3543^2, afdeeling Onderwijs.

Alles te zamen hadden zich dus aangemeld 302 candidaten voor even zoovele examens. De 22 candidaten voor het diploma B, art. 60, en de 30 candidaten voor het tweede gedeelte van dat examen hadden, door vroegere voldoend afgelegde examens, van Uwe Excellentie vrijstelling verkregen, deze van het eerste en gene van het eerste en tweede gedeelte daarvan. Verder hadden vrijstellingen verkregen : de candidaat voor het diploma van bouwkundig ingenieur van de vakken, vermeld onder letter a_3, a_4, c en d van het examen C, art. 62, omdat hij in het vorig jaar bij zijn goed afgelegd examen voor civiel-ingenieur voldoende of meer dan voldoende cijfers in die vakken had behaald; van de candidaten voor het diploma van werktuigkundig ingenieur, één van de vakken,

vermeld onder letter b_2, c en d van het examen C, art. 64, wegens in het vorig jaar afgelegd examen in die groep van vakken, en zeventien, op grond van door hen vroeger voldoend afgelegd examen C, art. 64, 1e gedeelte, van het examen in de daarbij bedoelde vakken; en eindelijk van de candidaten voor het diploma van mijnen-ingenieur, op grond van vroeger afgelegde examens, twee van het examen in de groep der theoretische vakken, vermeld onder letter a, c en i, en negen van het examen in de beginselen van het vak, vermeld onder letter h van examen C, art. 65.

Vóór of tijdens de examens trokken zich van de candidaten 35 terug, namelijk 10 voor het examen C, art. 61, 4 voor het examen C, art. 64, 5 voor het examen C, art. 65 (waarvan 1 op het eerste gedeelte van dat examen), 3 voor het examen B, art. 60, 2e gedeelte, 9 voor het examen B. art. 60, 1e gedeelte, en 4 voor het examen C, art. 64, 1e gedeelte. Het examen is dus ten einde toe afgelegd door 170 candidaten voor even zoovele diploma's, namelijk 61 voor het diploma van civiel-, 62 voor dat van werktuigkundig-, 23 voor dat van mijnen-ingenieur en overigens zooals boven is vermeld; en verder door 98 candidaten voor de overige examens, namelijk 28 voor het eerste gedeelte en 27 voor het tweede gedeelte van examen B, art. 60, 35 voor het examen C, art. 64, 1e gedeelte, en 8 voor het examen C, art. 65, 1e gedeelte, in het geheel dus door 268 candidaten voor even zoovele examens.

Hier moge de opmerking plaats vinden dat het aantal candidaten voor deze examens in de laatste jaren belangrijk is toegenomen; de werkzaamheden der examen-commissie zijn dientengevolge in omvang vermeerderd. Dit blijkt wel het best bij vergelijking van bovenvermelde cijfers met die van het verslag der Commissie in 1895, toen het examen in den

geheelen omvang werd afgelegd door 38 candidaten voor hetzelfde aantal diploma's, nl. 5 voor het diploma van technoloog, 7 voor dat van civiel-, 1 voor dat van bouwkundig-, 3 voor dat van scheepsbouwkundig, 10 voor dat van werktuigkundig- en 2 voor dat van mijnen-ingenieur; bovendien werden toen 17 candidaten voor het eerste en 11 candidaten voor het tweede gedeelte van examen B, art. 60, onderzocht, benevens 1 candidaat voor beide gedeelten van genoemd examen. Derhalve: in 1895, 65 candidaten voor 66 examens en in 1903, 268 candidaten voor even zoo vele examens.

Op Vrijdag 1 Mei 1903 is de Commissie voor de eerste maal bijeengekomen tot bespreking van de inrichting der examens en voor de regeling van de werkzaamheden. In die vergadering had de indeeling plaats van de leden in subcommissien, aan welke het ontwerpen van de vragen, het beoordeelen van de antwoorden en het afnemen van de mondelinge examens voor bepaalde vakken werd overgelaten, en werden verder vastgesteld de roosters der examens en van den tijd waarover voor de examens in de verschillende vakken van elk der categoriën van candidaten kon worden beschikt, zoowel voor het maken van ontwerpen en het doen van natuur- en scheikundige onderzoekingen, als voor de schriftelijke en mondelinge examens.

In de tweede vergadering der Commissie, gehouden op Dinsdag 12 Mei 1903, werden de aan de candidaten op te geven ontwerpen en natuur- en scheikundige onderzoekingen, benevens de schriftelijk door hen te beantwoorden vragen, alles vooraf door de betrokken sub-commissiën in concept opgemaakt, besproken en vastgesteld.

De examens begonnen voor de candidaten technoloog, scheepsbouwkundig, werktuigkundig en mijnen ingenieur op

Dinsdag 19 Mei, voor de candidaten voor het tweede gedeelte B, art. 60 op Maandag 25 Mei en voor het eerste gedeelte van dat examen op Maandag 8 Juni; zij eindigden voor den candidaat bouwkundig ingenieur op 16, scheepsbouwkundig op 17 Juni, voor de candidaten werktuigkundig ingenieur op 19 Juni, technoloog en mijnen ingenieur op 23 Juni, B, art. 60, eerste gedeelte op 27 Juni en voor de overige candidaten op 3 Juli. De examens der candidaten voor het eerste gedeelte van examen C, art. 64, bestonden in de eerste plaats in het onderzoek van de door hen ingeleverde werktuigkundige teekeningen, en verder uit mondelinge examens in de beginselen van kennis van werktuigen en van de werktuigbouwkunde, welke door de betrokken subcommissie van Donderdag 25 Juni tot en met Donderdag 2 Juli zijn afgenomen. Het examen eindelijk der candidaten voor het eerste gedeelte van examen C, art. 65, bestond uitsluitend in het onderzoek van de door hen ingeleverde werktuigkundige teekeningen.

In verband met deze regeling werd de uitslag der examens van de candidaten voor alle diploma's, behalve dat van civiel ingenieur, opgemaakt in de eerste eindvergadering der commissie op Woensdag 24 Juni, en die der examens voor het diploma van civiel ingenieur met de overige in de tweede eindvergadering op Zaterdag 4 Juli.

Bij het nemen van de beslissingen omtrent de afgelegde examens werd de commissie geleid door in cijfers uitgedrukte praedicaten, die voor de verschillende vakken aan elk der candidaten waren toegekend, en verder door mondelinge toelichtingen van de sub-commissiën. Als regel werd daarbij aangenomen, dat tekortkoming in enkele vakken kon worden vergoed door meerdere dan de gevorderde bekwaamheid in andere, wanneer namelijk het betrekkelijk gewicht dier vakken ze compensatie toeliet.

De uitslag was, dat toegekend werd:

het diploma van technoloog	aan	19	candidaten;
„ „ „ civiel-ingenieur	„	33	„
„ „ „ scheepsbouwk.-ingenieur	„	1	candidaat;
„ „ „ werktuigkundig-ingenieur	„	38	candidaten;
„ „ „ mijnen-ingenieur	„	12	„

In het geheel zijn dus 103 diploma's verleend aan even zoovele candidaten, terwijl werden afgewezen 3 candidaten voor het diploma van technoloog, 28 voor dat van civiel, 1 voor dat van bouwkundig, 24 voor dat van werktuigkundig en 11 voor dat van mijnen-ingenieur, in het geheel dus 67.

Voor het eerste gedeelte van het examen B, art. 60, konden 18, voor het tweede gedeelte van dat examen 23 candidaten door de commissie worden aanbevolen tot vrijstelling in de daarbij bedoelde vakken, wanneer zij zich later aan het tweede, resp. het laatste gedeelte van dit examen onderwerpen. 10 geëxamineerden in het eerste en 4 in het tweede gedeelte van dit examen werden afgewezen. Van de 35 candidaten voor het eerste gedeelte van het examen C, art. 64, moesten er 6 worden afgewezen, omdat de door hen ingeleverde teekeningen onvoldoende werden geoordeeld en 8 wegens onvoldoend afgelegd mondeling examen, de 21 overigen werden toegelaten, evenals 7 van de 8 candidaten voor het eerste gedeelte van het examen C, art. 65, en konden dus door de commissie worden aanbevolen tot vrijstelling in de daarbij bedoelde vakken, wanneer zij zich later aan het volledige examen C, art. 64 of 65 onderwerpen.

Eindelijk konden nog worden aanbevolen: Eén der candidaten, afgewezen voor het diploma van civiel-ingenieur, tot vrijstelling in de groep der practische vakken, de candidaat

voor het diploma van bouwkundig, en 4 der candidaten, afgewezen voor het diploma van mijnen-ingenieur, tot vrijstelling in de groep der theoretische vakken van hun examen, wanneer zij later nogmaals het volledige examen C, art. 61, 62 of 65 wenschen af te leggen.

Het oordeel der commissie over de bekwaamheid der geëxamineerden in de afzonderlijke vakken wordt in beknopten vorm uitgedrukt in de hiervolgende tabellen, waarin is opgeteekend het aantal malen, dat in elk vak één der praedicaten uitmuntend, goed, voldoende, onvoldoende of slecht werd toegekend.

VAKKEN.	Uitmuntend.	Goed.	Voldoende.	Onvoldoende.	Slecht.
Examen B, art. 60, (1ste gedeelte), 28 candidaten.					
a_1. Bolvormige driehoeksmeting	1	11	12	4	„
a_2. Beginselen der analytische meetkunde	5	9	7	7	„
b. Beginselen der beschrijvende meetkunde	„	10	8	10	„
c_1. Beginselen der theoretische en toegepaste mechanica	„	2	6	19	1
e. Toegepaste natuurkunde (1ste gedeelte)	1	10	9	8	„
	7	42	42	48	1

VAKKEN.	Uitmuntend.	Goed.	Voldoende.	Onvoldoende.	Slecht.
Examen B, art 60, (2de gedeelte), 27 candidaten.					
d. Beginselen der mechanische technologie (1ste gedeelte)	„	12	15	„	„
e. Toegepaste natuurkunde (2de gedeelte)	„	12	10	5	„
f_1. Toegepaste scheikunde (1ste gedeelte)	2	13	7	5	„
h_1. Kennis van bouwstoffen	„	2	17	8	„
i. Hand- en ornamentteekenen. . . .	„	10	14	3	„
	2	49	63	21	„
Examen B, art. 60, (3e gedeelte,) technoloog, 22 candidaten.					
c_2. Beginselen der kennis van werktuigen	2	10	7	3	„
d. Beginselen der mechanische technologie (2e gedeelte)	„	12	10	„	„
e. Toegepaste natuurkunde (3e gedeelte)	„	12	5	5	„
f_1. Toegepaste scheikunde (2e gedeelte) .	1	11	7	3	„
f_2. Analytische scheikunde.	1	14	7	„	„
g. Scheikundige technologie	1	8	10	3	„
h_2. Bouwkunde.	„	„	10	12	„
	5	67	56	26	„

VAKKEN.	Uitmuntend.	Goed.	Voldoende.	Onvoldoende.	Slecht.
Examen C, art. 61, Civiel-ingenieur, 61 candidaten.					
a_1. Theoretische mechanica	„	11	30	20	„
a_2. Toegepaste mechanica	„	12	24	25	„
a_3. Kennis van werktuigen	„	29	13	18	1
b_1. Waterbouwkunde, wegen en bruggen.	4	15	16	26	„
b_2. Waterbouwkunde, overige onderdeelen	„	15	25	21	„
c_1. Burgerlijke bouwkunde, constructie .	„	11	17	32	1
c_2. Burgerlijke bouwkunde, schoone bouwkunst	1	15	22	23	„
d_1. Situatie-teekenen	1	18	42	„	„
d_2. Ornament- en handteekenen	2	25	22	10	1
d_3. Waterbouwkundig teekenen	4	27	23	8	„
e. Ontwerpen, bestekken en begrootingen	3	17	28	13	„
f_1. Beginselen der geodesie	„	14	18	28	1
f_2. Practisch landmeten en waterpassen .	„	9	25	25	2
g. Administratief recht (waterstaat en openbare werken).	8	20	12	21	„
	23	238	317	270	6

VAKKEN.	Uitmuntend.	Goed.	Voldoende.	Onvoldoende.	Slecht.
Examen C, art. 62, Bouwkundig ingenieur, 1 candidaat.					
a_1. Theoretische mechanica	„	1	„	„	„
a_2. Toegepaste mechanica	„	„	1	„	„
b_1. Burgerlijke bouwkunde.	„	„	„	1	„
b_2. Schoone bouwkunst.	„	1	„	„	„
e_1. Bouwkundig teekenen	„	1	„	„	„
e_2. Ornament- en handteekenen	„	„	„	1	„
f. Administratief recht (openbare werken)	„	1	„	„	„
	„	4	1	2	„
Examen C, art. 63, Scheepsbouwkundig ingenieur, 1 candidaat.					
a_1. Theoretische mechanica	„	„	1	„	„
a_2. Toegepaste mechanica	„	„	„	1	„
a_3. Kennis van werktuigen	„	1	„	„	„
b. Teekenen van werktuigen.	„	1	„	„	„
c_1, Theoretische scheepsbouwkunde. . .	„	„	„	1	„
c_2. Praktische scheepsbouwkunde . . .	„	„	1	„	„
c_3. Scheepsteekenen	„	1	„	„	„
d_1. Waterbouwkunde (Scheepvaartwerken)	„	1	„	„	„
d_2. Waterbouwkundig teekenen	„	1	„	„	„
	„	5	2	2	„

VAKKEN.	Uitmuntend.	Goed.	Voldoende.	Onvoldoende.	Slecht.
Examen C, art. 64, Werktuigkundig ingenieur, 62 candidaten.					
a_1. Theoretische mechanica	2	13	24	23	„
a_2. Toegepaste mechanica	1	17	15	19	„
a_3. Kennis van werktuigen	2	27	14	19	„
b_1. Mechanische technologie	1	36	20	5	„
b_2. Werktuigbouwkunde	1	24	18	18	„
c_1. Bouwkunde.	„	6	21	33	1
c_2. Kennis van bouwstoffen	„	4	34	23	„
d_1. Handteekenen.	1	25	29	6	„
d_2. Teekenen van werktuigen.	8	32	12	9	„
e. Administratief recht (fabrieken en werkplaatsen)	5	22	16	19	„
	21	206	203	184	1
Examen C, art. 64, 1ste gedeelte, 29 candidaten.					
a_3. Beginselen der kennis van werktuigen.	3	12	7	7	„
b_2. Beginselen der werktuigbouwkunde .	1	11	9	8	„
d_2. Beginselen van het werktuigk. teekenen	1	18	9	1	„
	5	41	25	16	„

VAKKEN.	Uitmuntend.	Goed.	Voldoende.	Onvoldoende.	Slecht.
Examen C, art. 65, Mijnen-ingenieur, 23 candidaten.					
a_1. Theoretische mechanica	1	4	11	5	„
a_2. Toegepaste mechanica	1	5	11	4	„
a_3. Kennis van werktuigen	2	10	5	4	„
b_1. Bouwkunde.	„	4	7	11	1
b_2. Kennis van bouwstoffen	„	4	9	9	1
c. Landmeten en waterpassen	„	7	10	4	„
d. Aardkunde en toegepaste aardkunde .	2	12	4	5	„
e. Mijnontginning	2	9	1	11	„
f. Docimasie	2	7	6	7	1
g. Metallurgie	3	7	2	10	1
h. Teekenen van werktuigen.	„	6	6	3	„
i. Administratief recht (mijnwezen) . .	4	9	3	5	„
	17	84	75	78	4
Examen C, art. 35, (1ste gedeelte), 8 candidaten.					
h_1. Beginselen van het teekenen van werktuigen	„	5	2	1	„

Door optelling van de getallen in de eerste drie en van die in de laatste twee kolommen van elke tabel komt men tot het besluit, dat zijn afgelegd:

Door candidaten.	Voor het diploma van:	Examens.	
		Voldoende of daarboven.	Onvoldoende of slecht.
22	Technoloog	128	26
61	Civiel-ingenieur	578	276
1	Bouwkundig ingenieur . . .	5	2
1	Scheepsbouwkundig ingenieur .	7	2
62	Werktuigkundig ingenieur . .	430	185
23	Mijnen-ingenieur	176	82
	Totaal door 170 candidaten voor 170 diploma's. . .	1324	573
28	Examen B. art. 60 (1ste gedeelte)	91	49
27	Examen B. art. 60 (2de gedeelte)	114	21
29	Examen C. art. 64 (1ste gedeelte)	71	16
8	Examen C. art. 65 (1ste gedeelte)	7	1
	Totaal door 92 candidaten voor 92 examens . . .	283	87

De commissie vermeent — nu de regeling van het hooger technisch onderwijs door Uwe Excellentie krachtig is ter hand genomen — aan het slot van dit verslag zich te mogen onthouden van beschouwingen omtrent de inrichting van de Polytechnische School en omtrent de regeling van de examens aan die instelling.

De misstanden, waartoe de thans geldende wettelijke voorschriften aanleiding geven, zijn trouwens reeds vaak vernomen.

Nu de ervaring ook thans weer heeft geleerd, dat de banden, door de wet tot regeling van het middelbaar onderwijs de examens aangelegd, het onderwijs schaden, vermeent de Commissie Uwe Excellentie niet te mogen verhelen, dat — komt onverhoopt de regeling van het hooger technisch onderwijs volgens Uwer Excellentie's ontwerp niet spoedig tot stand — hervorming van de Polytechnische School en daarmede in verband herziening van de examens aan die inrichting dringend noodig blijft.

's-Gravenhage,
Delft, } 31 Juli 1903.

De Voorzitter,
J. L. Cluysenaer.

De Secretaris,
H. A. Ravenek.

MEDEDEELINGEN DIE VOOR DEN AANSTAANDEN INGENIEUR OF TECHNOLOOG VAN BELANG KUNNEN ZIJN.

INLICHTINGEN.

Voor vele gegevens, die voor den aanstaanden Ingenieur of Technoloog van belang zijn, wordt verwezen naar:

1. Staatsalmanak voor het Koninkrijk der Nederlanden.
2. Regeerings-almanak voor Nederlandsch-Indië.
3. Staatsblad voor het Koninkrijk der Nederlanden.
4. Bijvoegsel op dit Staatsblad, bevattende belangrijke Kon. Besluiten of Ministerieele beschikkingen, welke niet in het Staatsblad voorkomen.
5. Alphabetisch register op het Staatsblad.
6. „ „ „ „ bijvoegsel op het Staatsbl.
7. Staatsblad voor Ned. Indië.
8. Staatscourant.
9. Bijblad van de Staatscourant, bevattende de handelingen van de Staten-Generaal, en hiervan ook de Bijlagen, waaronder de begrooting voor Nederland als Bijlage A. en die voor Indië als Bijlage B.
10. Verslag aan de Koningin over de openbare werken.
11. Boogaard: Wetten, decreten, besluiten en tractaten op den Waterstaat in Nederland. Met aanteekeningen.
12. Van Citters en van Roozendaal, Besluiten enz. betreffende de spoorwegen in Nederland.

Alle zijn op de Bibliotheek der P. S. aanwezig.

VERSCHILLENDE VEREENIGINGEN.

KONINKLIJK INSTITUUT VAN INGENIEURS.

Beschermvrouw: H. M. de Koningin.

Beschermheer: Z. K. H. Prins Hendrik der Nederlanden.

Opgericht onder bescherming van Z. K. H. Willem Alexander Paul Frederik Lodewijk, Prins van Oranje, (wijlen Z. M. Koning Willem III) den 31sten Augustus 1847 (Goedgek. bij Kon. Besluit van 4 Febr. 1848 Stbl. No. 81).

Het doel van het Instituut is: de bevordering der wetenschap en kunst van den Ingenieur in den uitgebreidsten zin. Het Instituut heeft een Afdeeling te Batavia (Afdeeling „Nederlandsch-Indië") en drie Vakafdeelingen.

De jaarlijksche bijdrage bedraagt voor gewone leden *f* 20,— en voor buitengewone leden *f* 10,—; gewone leden, die van meer dan twee vakafdeelingen lid zijn, betalen *f* 3,— voor elke vakafdeeling daarboven; entrée *f* 3,—.

Raad van Bestuur.

J. W. Welcker, President.
M. J. van Bosse, Vice-President.
J. Schroeder van der Kolk, Penningmeester.
J. Kraus.
I. A. Lindo.
H. Wortman.
J. H. Beucker Andreae.
P. Huffnagel.
J. de Koning.
R. Witte, President der Vakafdeeling voor Werktuig- en Scheepsbouw.

L. H. N. Dufour, President der Vakafdeeling voor Electrotechniek.
J. L. Huysinga, President der Vakafdeeling voor Spoorwegbouw en Spoorweg-exploitatie.

R. A. van Sandick, Alg. Secretaris, 's-Gravenhage.
P. L. A. Mondt, Amanuensis.

Orgaan van het Instituut.

„De Ingenieur" te zamen met de Vereeniging van Delftsche Ingenieurs. Dit weekblad wordt kosteloos aan alle Instituutsleden verstrekt.

AFDEELING NEDERLANDSCH INDIË.

D. de Iongh Hzn.,	President.
E. A. C. F. von Essen,	Vice-President.
J. F. Quant,	Secretaris.
J. F. H. Koopman,	Penningmeester.
J. G. Kerlen, A. P. Melchior, J. G. H. de Voogt,	Leden.

VAKAFDEELING VOOR WERKTUIG- EN SCHEEPSBOUW.

R. Witte,	President.
G. J. A. Steen,	Secretaris.
J. S. van Veen,	Penningmeester.
G. L. Schimm van der Loef, B. J. H. Haitink,	Commissarissen.

VAKAFDEELING VOOR ELECTROTECHNIEK.

L. H. N. Dufour,	President.
H. A. Ravenek,	Secretaris.
J. S. Theunissen,	Penningmeester.

L. M. Barnet Lyon,
Dr. H. E. J. G. du Bois,
W. Smit,
A. Vosmaer,
} Commissarissen.

VAKAFDEELING VOOR SPOORWEGBOUW EN SPOORWEGEXPLOITATIE.

J. L. Huysinga, President.
J. W. van der Vegt, Secretaris.
S. G. Everts, Penningmeester.
E. D. Kits van Heijningen,
J. J. s' Jacob,
} Commissarissen.

VEREENIGING VAN DELFTSCHE INGENIEURS.

Deze vereeniging heeft ten doel het vormen van een band tusschen hare leden en het bevorderen der algemeene maatschappelijke belangen van de Ingenieurs.

Gewone leden kunnen zijn gediplomeerde Ingenieurs van Delft; buitengewone leden personen, die het vak van ingenieur beoefenen.

Orgaan der Vereeniging: „De Ingenieur."

Bestuur.

Ph. W. van der Sleyden, Voorzitter.
P. J. van Voorst Vader, Secretaris.
W. K. Behrens, Penningmeester.
J. L. Cluysenaer.
L. H. N. Dufour.
A. Déking Dura.
F. M. L. Kerkhoff.

MAATSCHAPPIJ TOT BEVORDERING DER BOUWKUNST.

Opgericht 1842.

Beschermvrouwen H. M. de Koningin en
H. M. de Koningin-Moeder.

Het doel der Maatschappij is de beoefening en de kennis van de bouwkunst te bevorderen en de algemeene belangen harer beoefenaren voor te staan.

Gewone Leden betalen ƒ 15,— contributie.

Als Buitengewone Leden (contributie ƒ 7,50) worden voor den tijd van vijf jaar aangenomen, zij die hun 23ste jaar nog niet zijn ingetreden, zij ontvangen (evenals de Gewone Leden) wekelijks het geïllustreerd Bouwkundig Weekblad, het Bouwkundig Tijdschrift (4^0 form.), en de aflevering met opmetingen van Oude Gebouwen (groot folio).

Kunstlievende Leden (contributie ƒ 5,—) ontvangen alleen de afbeeldingen van Oude Gebouwen.

Hoofdbestuur.

A. Salm G.Bzn., Architect, Voorzitter,	Amsterdam.
Ed. Cuypers, Architect, Vice-Voorzitter,	Amsterdam.
J. C. van der Ban Pz., Architect,	Haarlem.
M. A. C. Hartman, Civ. en Bouwk. Ingenieur, Gemeente-Architect,	Delft.
D. E. C. Knuttel, Civ. en Bouwk. Ingenieur, Rijks-Bouwmeester,	's Gravenhage.
F. J. Nieuwenhuis, Architect, Directeur der Gemeentewerken, Eere-lid der Mij.,	Utrecht.
B. J. Ouëndag, Architect,	Amsterdam.
F. W. M. Poggenbeek, Architect,	Amsterdam.
J. Verheul Dz., Architect,	Rotterdam.

Algemeen Secretaris.

C. T. J. Louis Rieber, Bouwk. Ingenieur, Amsterdam.

PERMANENTE TENTOONSTELLING VAN BOUWMATERIALEN.

Bibliotheek en Secretariaat in het Maatschappelijk gebouw Marnixstraat 402, Amsterdam.

In Delft bestaat een afdeeling der Maatschappij (contributie ƒ 3,—) waarvan de leden tevens gewoon, buitengewoon of kunstlievend lid der Maatschappij moeten zijn.

Zij houdt in het winterseizoen vergaderingen, voordrachten met lichtbeelden over kunstonderwerpen.

Bestuur.

M. A. C. Hartman,	Voorzitter.
A. F. Gips,	Penningmeester.
A. Labouchère.	
J. L. Schouten,	Secretaris.

MAATSCHAPPIJ VAN NIJVERHEID.

Zetel: Paviljoen Haarlem.

Doel: Bevordering der welvaart.

29 departementen met ongeveer 2300 leden en donateurs.

Hoofdbestuur.

Jhr. Chs. F. van de Poll, Voorzitter,	Haarlem.
Mr. J. Enschedé,	Haarlem.
F. W. Westerouen van Meeteren,	Amsterdam.
Mr. E. Fokker,	Utrecht.
C. Boudewijnse,	Middelburg.
G. Salomonson Hzn.,	Almelo.

A. van Drooge,	Dordrecht.
G. J. van de Pol,	Tiel.
Mr. M. Tydeman Jr.,	Breda.
J. A. Laan,	Wormerveer.
H. A. van Beuningen,	Utrecht.
Dr. H. IJssel de Schepper,	Gouda.
G. S. de Clercq, Algem. Secr.-Penningm. en Redacteur van het Tijdschrift,	Haarlem.

STICHTINGEN DER MAATSCHAPPIJ IN HET PAVILJOEN, TE HAARLEM.

Koloniaal Museum.
Haarlem.

Directeur: Dr. M. Greshoff; Bibliothecaris: J. J. Verwijnen; Conservator: J. Jeswiet; Conservator-honorair der Zoöl. afd.: H. Veen, allen te Haarlem.

Museum van Kunstnijverheid.
Haarlem.

Directeur: E. A. von Saher, Haarlem.

Assistenten: Mej. M. A. Nieuwenhuyzen Kruseman en Mej. J. C. Ch. H. Fleck, Haarlem.

School van Kunstnijverheid.
Haarlem.

Directeur: E. A. von Saher; Hoofdleeraar: F. T. Grabijn; Leeraren: J. v. d. Berg, L. Oger, K. van Leeuwen, F. Zwollo, H. M. Krabbé, W. Swart, J. L. M. Lauweriks, G. J. H. Kerkhoff, J. P. Strijbos, M. Huisenga, S. Jessurun de Mesquita, H. J. M. Walenkamp.

STICHTINGEN VAN HET DEPARTEMENT AMSTERDAM.

Bureau voor Handels-inlichtingen.

Directeur: O. Kamerlingh Onnes.

Museum van voorwerpen ter voorkoming van ongelukken en ziekten in fabrieken en werkplaatsen.

Avondschool voor Volwassenen.

Teekenschool voor Kunstambachten.

Vakschool voor Schoenmakers.

STICHTING VAN HET DEPARTEMENT WOERDEN.

Ambachtsteekenschool.

STICHTING VAN HET DEPARTEMENT NOORDWIJK.

Ambachtsteeken- en Rekenschool.

GEZELSCHAP „LEEGHWATER" TE DELFT.

Opgericht 16 December 1867 door A. Huet.

Contributie ƒ 2,50. Geen entrée.

Dit gezelschap stelt zich ten doel het beoefenen der technische wetenschappen door het organiseeren van lezingen over technische onderwerpen en van excursies naar fabrieken, enz.

Bestuur:

J. van Geuns,	Voorzitter.
A. B. Japikse,	Secretaris afd. Werktuigb.
W. E. J. Berg,	Secretaris afd. Electrotechn.
H. Steketee,	Penningmeester.

Lezingen van 1 Oct. 1902—1 Oct. 1903.

29 October 1902. De Heer J. M. G. Scheffer:
De Telegrafoon van Poulsen.

13 November 1902. De Heer J. Brester:
Noordpool-expedities.
25 November 1902. De Heer J. R. Sassen:
De ijzer-industrie in den Achterhoek.
8 December 1902. De Heer D. Houtman Jr.:
Electrische Sterkstroominstallaties.
29 Januari 1903. De Heer F. J. Vaes:
Hulpmiddelen bij het rekenen.
26 Februari 1903. De Heer H. F. Adams:
Centraalstations met wisselstroom-dynamo's.
5 Maart 1903. De Heer A. B. Japikse:
Het staal-vormgieten.
10 Maart 1903. De Heer C. D. Nagtglas Versteeg:
Een en ander met betrekking tot de veiligheid van Elektrische Installatien.
8 April 1903. De Heer J. F. Hulswit:
De transport-inrichtingen van de Gemeentelijke Lichtfabrieken te Haarlem. Excursie naar deze Lichtfabrieken.

TECHNOLOGISCH GEZELSCHAP.

Opgericht: Delft, 15 December 1890.

Het gezelschap stelt zich ten doel volgens art. 1 der statuten:

1. Het houden van voordrachten op scheikundig en technisch gebied.

2. Het regelen van excursies en ze door voorafgaande bespreking nuttig maken.

3. Het zich in connectie stellen met de voornaamste industrieelen om hen in kennis te stellen met den werkkring van den a. s. technoloog.

Bestuur.

Prof. Dr. S. Hoogewerff, Hoogleeraar aan de P. S.,
Eere-Voorzitter.

R. A. Weerman, President.
H. F. Strumphler, 1e Secretaris.
J. L. van Gijn, 2e Secretaris-Penningmeester.

Eereleden.

Prof. Dr. J. H. van 't Hoff.
Prof. Dr. L. Aronstein, Hoogleeraar aan de P. S. te Delft.
Prof. Dr. M. W. Beyerinck, id. id. id.
Dr. J. Thomee, Arts te Delft.
Dr. G. J. W. Bremer, te Rotterdam.
U. J. Heerma van Voss S.C.Jzn., Beetwortelsuiker-fabrikant,
Leur bij Breda.
J. H. W. Westerbaan Muurling, Den Haag.
J. J. Hazewinkel, Directeur proefstation voor Indigo, Klatten.
W. A. Beukers, Schiedam.

Aantal leden op 1 October 1903:

Gewone leden	92
Buiten-leden	93
Buitengewone leden	33
	218

Lezingen van 1 Oct. 1902—1 Oct. 1903.

24 October 1902. De Heer F. H. Eydman Jr.:
Over verf-theorieën.

16 Januari 1903. De Heer A. Spakler:
De beetwortelsuiker-melasse in de nijverheid.

PRACTISCHE STUDIE.

Opgericht 13 Februari 1894.

Eereleden.

J. Kraus, S. G. Everts, W. K. Behrens,
G. H. de Vries Broekman, J. F. Klinkhamer, H. Evers,
Hoogleeraren aan de Polytechnische School,
en E. Gugel,
oud-Hoogleeraar aan de Polytechnische School.

Contributie *f* 2,50. Geen entrée.

Het gezelschap stelt zich ten doel de belangstelling zijner leden in de civiele en bouwkundige wetenschappen te vergrooten.

Het tracht dit doel te bereiken door:

1°. het doen houden van lezingen;
2°. het aanleggen eener bibliotheek;
3°. het organiseeren van excursies.

Bestuur.

N. C. Lambrechtsen, Voorzitter.
J. P. Walland, Secretaris.
J. F. Schönfeld, Penningmeester.

Lezingen van het jaar 1902—1903.

16 October 1902. De Heer G. W. van Heukelom, sectie-ingenieur der Mij. t. E. v. S. S.

Onderwerp: De werken aan het station te Hengelo.

17 October 1902. Excursie ter bezichtiging van die werken naar Hengelo.

14 November 1902. De Heer H. L. van Hooff, Ingenieur bij den Rijkswaterstaat.

Onderwerp: Technische indrukken in Zuid-Amerika.

27 November 1902. De Heer J. Schroeder van der Kolk, Rijksingenieur voor de spoorwegen.
Onderwerp: Keuring van staal en ijzer.

30 Januari 1903. De Heer J. H. W. Leliman, Bouwkundig ingenieur.
Onderwerp: Aanrakingspunten van ingenieurswezen en kunst.

MIJNBOUWKUNDIGE VEREENIGING.

Opgericht 1892.

De vereeniging stelt zich ten doel volgens art. 1 der wet:
a. de beoefening der mijningenieurswetenschappen.
b. de bevordering der belangen van de studeerenden in het Mijnvak.

Art. 2. Zij tracht dit doel te bereiken door het houden van vergaderingen en lezingen, het laten circuleeren van technische tijdschriften, en de uitgave van een jaarboekje, (waarin uittreksels van de lezingen, lijst van afgestudeerde Delftsche ingenieurs met hunne adressen, enz.).

Contributie *f* 5,—. Geen entrée.

Bestuur.

J. H. Janson,	President.
W. F. F. Oppenoorth,	Secretaris.
C. M. Dozy,	Penningmeester.
G. B. Hogenraad,	Bibliothecaris.
P. Huffnagel,	Archivaris.

Eereleden.

Prof. Dr. H. Behrens,	Hoogl. a. d. P. S.
Prof. Dr. J. L. C. Schroeder v. d. Kolk,	„ „ „ „

Prof. Dr. S. Hoogewerff, Hoogleeraar a. d. P. S.
Prof. Dr. L. Aronstein, „ „ „ „
Prof. C. J. van Loon, M. I. „ „ „ „
Prof. S. J. Vermaes, M. I. „ „ „ „
C. Blankevoort, Rijks ingenieur der Mijnen te Heerlen.
Dr. J. F. van Bemmelen, Leeraar a/h Gymnasium, Den Haag

Lezingen van Oct. 1902—Oct. 1903.

11 Nov. 1902. Spreker: de heer Wouter Cool.
Onderwerp: De Tentoonstelling van Düsseldorf in 1902.

16 Dec. 1902. Spreker: de heer R. J. van Lier.
Onderwerp: Het vervaardigen van steenkolenbriketten.

3 Febr. 1903. Spreker: de heer J. H. Janson.
Onderwerp: De Goudvelden van Transvaal.

24 Febr. 1903. Spreker: de heer P. F. Bliek.
Onderwerp: Iets over de geologie van den Oberharz.

6 Maart 1903. Spreker: de heer J. van Baren.
Onderwerp: Het Alpine gletscherijs en zijne afzettingen.

29 April 1903. Spreker: de heer R. Seibt.
Onderwerp: Ueber Aufbereitung im Bergrevier Freiberg.

Aantal leden 1 Nov. 1903:

Gewone leden:	72
Eere-leden:	8
Buitengewone leden:	10
	90

SCHEEPSBOUWKUNDIG GEZELSCHAP „WILLIAM FROUDE".

Opgericht 17 Nov. 1903.

Het gezelschap stelt zich ten doel de kennis van technische wetenschappen, in het bijzonder die betreffende de scheepsbouwkunde, te bevorderen door:

1°. Het doen houden van lezingen over onderwerpen van technischen aard.
2°. Het bezoeken van nijverheids-instellingen.
3°. Het uitgeven van geschriften.

Eere-Voorzitter: Prof. H. Cop.

Eere-lid: Prof. W. K. Behrens.

Bestuur.

A. M. Schippers,	President.
J. H. C. Salberg,	Secretaris.
J. J. Penning,	Penningmeester.

Aantal leden: 15.

COMMISSIE TOT BEHARTIGING VAN DE STUDIEBELANGEN.

A. G. de Koningh,	Pres.	Werktuigkundige afdeeling.
D. de Iongh,	Secr.	„ „
E. A. N. J. van Heurn,	Pres.	Civiele afdeeling.
A. W. Azon Jacometti,	Secr.	„ „
P. Huffnagel,	Pres.	Mijnbouwkundige afdeeling.
F. Unger,	Secr.	„ „
H. F. Strumpler,	Pres.	Technologische afdeeling.
H. W. de Kruyf,	Secr.	„ „

D. F. Slothouwer, Bouwkundige afdeeling.
H. Kortlandt, Scheepsbouwkundige afd.
H. Martin, } B_1's en B_2's.
J. P. Willeumier, }

Bestuur der Commissie.

D. de Iongh, President.
A. W. Azon Jacometti, Secretaris.
H. F. Strumphler, Penningmeester.

REPETITOREN.

IN DE WISKUNDE EN MECHANICA.

G. F. Biezeno, Zuiderstraat 29.
J. R. van Musschenbroek, C. I., Oostsingel 70 en Witte de Withstraat 64, Den Haag.
K. Bes, Hugo de Grootstraat 25.

IN DE WISKUNDE, MECHANICA, LANDMETEN EN WATERPASSEN.

W. Mantel, C. I., Hypolitusbuurt 3.

IN DE WIS- EN NATUURKUNDE.

L. W. Velú, C. I., Buitenwatersloot 2a.

IN DE WIS- EN NATUURKUNDE EN MECHANICA.

Dr. A. Toxopeus, Oude Delft 224.

IN DE WISKUNDE.

Th. F. Vreede, Havenstraat 3.
J. J. Bergfeld Schenke, Schietbaanlaan 10, Rotterdam.

IN DE NATUURKUNDE EN DE ELECTROTECHNIEK.

J. M. G. Scheffer, Laan van Overvest 175.

IN DE WERKTUIGBOUWKUNDE EN KENNIS VAN WERKTUIGEN.

J. H. Müller Jr., W. I., Molslaan 108a.

S. Lindeman, W. I., Hugo de Grootstraat 71.

IN DE SCHEIKUNDE.

M. van Breukeleveen, T., Vlamingstraat 35.

IN DE MECHANISCHE TECHNOLOGIE.

E. A. Kruysse, W. I., Binnenwatersloot 17.

IN WERKTUIGKUNDIG TEEKENEN EN BESCHRIJVENDE MEETKUNDE.

R. Broesterhuizen, Coenderstraat 37.

IN DE AARD- EN DELFSTOFKUNDE.

P. F. Bliek, M. I., Baan 90, Rotterdam.

IN DE BURGERLIJKE- EN SCHOONE BOUWKUNDE EN WATERBOUWKUNDE.

S. Snuyff, C. I., Binnenwatersloot 6.

IN DE WATERBOUWKUNDE (BRUGGEN EN WEGEN).

B. Helweg, St. Olofslaan 193b.

IN DE THEORETISCHE EN TOEGEPASTE MECHANICA.

C. Spruit Jr., W. I., Provenierstraat 62, Rotterdam.

IN DE STAATHUISHOUDKUNDE EN ADMINISTRATIEF RECHT.

Mr. H. H. R. Roelofs Heyrmans, Laan van Overvest 143.

ADMINISTRATIEF RECHT.

L. G. van Dam, C. I., Galileïstraat 20, Den Haag.

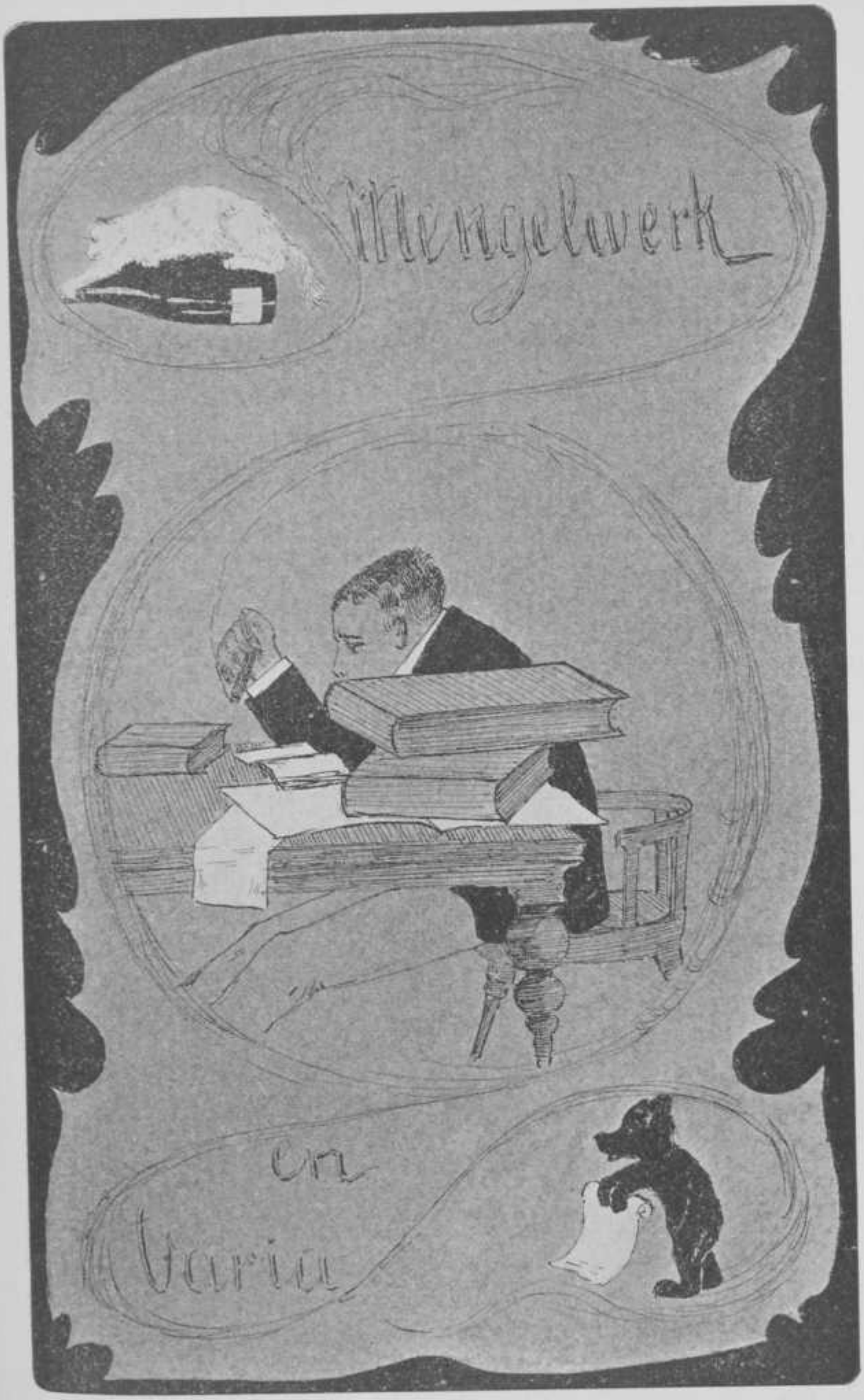
Mengelwerk
Um
Verein

MIJN VERS.

Een najaarswoud,
Zoo rijk aan kleur,
Dat 't klank en geur
geeft. Het zware beukenhout
Heeft nauw'lijks kracht
Tot torsing dezer pracht.
Dorre blâren, zwaar van goud
Vallen langzaam neer
Op glanzend gras en koelend meer,
En gloeien àl rood goud.

Zoo zag ik een wijnzwart bosch
Van regenstammen, maar met den dos
Van kleurenkransen, die brillant
Als brillanten gloorden .....
Zoo steekt ook mijn ziel den brand
In mijn donk're woorden.

R.

Zie, daar zweeft ze henen in zachten kadans
Als een vlindertje, een engeltje zoo fijn,
Heur haren schitt'ren met gouden glans,
Een aureool van licht en zonneschijn.

U, aangebeden lieveling, U komt de krans,
De eerepalm der schoonheid toe; zoo rein,
Zoo schoon als gij, is niemand; kom thans
Met mij; laat mij gelukkig zijn!

Opdat ik U zie in de hemelsblauwe oogen,
Tot zijn en denken mij vergaat
En onze zielen samenvloeien mogen.....

En om mijn hals gij de weeke armen slaat
En met een zachten blos is overtogen
Uw naar mij toegewend gelaat.....

DIMITRI.

Ik heb gedroomd een wonderschoonen droom,
Alles was licht en schitt'rende kleurenpracht.
Een geurenrijkdom, een goddelijk aroom
Doorvloeide mij, ik was vol levenskracht.

Als 't zefierruischen in heel hoogen boom
Kwam tot mij stemgefluister, zingend zacht:
„O, liefste lief, ik ben tot U gekoom,
Gedreven door der Liefde Allemacht."

Ik voelde mij omvat, haar gouden haren streelden
Mijn aangezicht, haar lippen op mijn mond
En zalig zoog ik in den stroom van liefdeweelde.....

Dan daalde duisternis en zwarte neev'len,
Mijn oogen staarden in het donker rond,
En vreemd ver hoorde ik mij Uw naam nog preev'len.

DIMITRI.

LEDA'S OORDEEL.

Ik wil U wat vertellen van Leda Corpsu, eene koningin.

't Was een regenachtige herfstdag.

Leda Corpsu lag op een divan in een der zalen van haar vaders paleis.

Als eene blanke lelie was haar lichaam op het malsche persische tapijt, dat de divan bedekte. Uit haar kleinen mond steeg van tijd tot tijd een fijne grijze rookwolk naar het marmeren plafond.

Daaruit was op te maken, dat de koningin der Delphiërs rookte. — —

Juist wilde Leda een nieuwe zes cents sigaret aan het stompje der opgerookte dito aansteken, als een zwart slaafje haar in den diepsten eerbied naderde en haar — het hoofdje gebogen tot aan het rood-marmeren plaveisel — kond deed, dat vier zangers smeekten toegelaten te worden.

De schoone armen van Leda strekten zich uit tot zij eene wijdte aangaven, gelijk aan de lengte van het slavenjoggie, en haar mond liet meer tandjes zien dan gewoonlijk.

Tevens keek ze op de Friesche hangklok.

„Laat de zangers tot mij komen", klonk het.

Het fijn bestikte kleed, dat den ingang der zaal bedekte, week terzijde en de zangers traden binnen.

De oudste trad vooruit met statige schreden en voor de

koningin gekomen, liet hij zich plat ter aarde vallen — zóó diep was zijn eerbied.

De and'ren deden hetzelfde, doch op eenigen afstand.

Toen sprak de oudste, en in zijn stem — die klonk als smeedbaar gietijzer — was eerbied, gemengeld met een zeker gevoel van eigenwaarde, terwijl er een diepe weemoed in trilde.

Hij sprak als volgt:

„Geëerbiedigde, geliefde koningin der Delphiërs!

„Wij komen U — de beschermster der kunsten in ons rijk — smeeken te doen uitspraak in de kwestie, die wij U zullen voordragen.

„Weet dan — o koningin — wij hier — nietiglingen in verhouding tot U — zijn inzenders in de Alamanaka — het heilig periodiek der Delphiërs.

„Wij vieren zonden zangen en alle deze zangen waren in de oogen der Delphiërs — schoon.

„Maar niemand wist te zeggen welke zang was de schoonste.

„Nu heeft — o koningin — ieder van ons gezworen — in plechtige eeden — bij donk're maan onder een' palmenboom — dat hij, die het schoonste gedicht gemaakt heeft — volgens het oordeel van U — geëerbiedigde — door de drie anderen zal worden gefoven op oesters en champagne.

„Het is daarom — o Reine en Verhevene — dat wij U bidden — smeeken — onze wenschen te verhooren en uitspraak te willen doen, wat is de beste van de zangen, die wij U zullen voordragen".

De stem des zangers eindigde in een majeur accoord, terwijl hij in mineur gesproken had — en dit deed het eind zeer mooi lijken.

Nu verhieven zich de zangers en traden achteruit om bij de vierde kolom — links — het besluit der koningin af te wachten.

Leda Corpsu strekte hare schoone leden — stak eene nieuwe sigaret op en sprak op een toon, die verraadde dat ze den vorigen nacht niet naar bed was geweest:

„Welaan — Het zij zoo.
„Gij oudste zanger zing".

De zanger streek zijne haren, die neervielen tot den neus, uit de oogen, sloeg de hooge C aan op zijn zevensnarigen lier en begon:

„Des Speelmans dood".

„Een speelman trok door 't gansche land,
Zijn lier had hij in z'n linkerhand."

Na deze twee regels greep de zanger woest in de snaren, zoodat er twee sprongen, om dan te vervolgen:

„Zijn lier was iet of wat caduc.
Maar o, hij speelde zoo melankeliek".

Diep treurig ontsnapte eene zachte melodie aan des zangers ving'ren — terwijl hij zong:

„Daar kwam een meisje over den baan,
Al bij den Speelman bleef zij staan.
Zeg Speelman — het lijken wel katten bij nachte.
Zij lachte — zij lachte".

Woest klagend sprongen nu 3 snaren.

„In Speelmans oogen vlamde een vier —
Aan z'n zijde hing een scherp rapier —
Hij stak zich nog in 't zelfde uur
En stierf weldra aan het koudvuur.
— — — — — — — — — — — — — —
Toen 't meisje kwam den volgenden dag
Waar nog de doode zanger lag,

Toen — uitte zij een heftigen gil —
Daarna was alles weder stil,
Maar op den brandend heeten dijk
Lag naast het zijne — ook hàar lijk."

De zanger snikte — liet zijn lier op den grond stuk vallen — boog stom — en wachtte.

Leda Corpsu had met toenemende verbazing geluisterd. Toen de zanger geëindigd had, riep ze: „Hoe is 't gods mogelijk — waar haalt ie den onzin vandaan" — in koninginnetaal — en wenkte den tweeden zanger.

Deze kwam bedeesd nader — schudde zijn' blonden krullebol en begon als inleiding:

„Ik ben geboren te Broek in Waterland, op Zondag.

„Mijne ouders waren weezen.

„Ben pas 17 jaar en dichte reeds:

„3 blij- en 4 treurspelen; 5 heldenepossen en verder veel mengelwerk."

„Ik houd zeer veel van beesten. Mijn lied heet „Jonge Liefde"."

Hij krabde even zijn krullebol en begon:

„Jonge Liefde".

In 't woud bij de beestjes
daar geeft men veel feestjes.
Dan danst men en springt men
dan franst men en zingt men
Of 't leven is vreugde
en droefheid niet deugde
Voor vliegjes en mugjes
met glanzende rugjes.

Een mugje minde een andre mug
En deez' gaf minne hem terug.
En 't was in de Mei
Maar één vrijpartij
Van 't mugje en zij
Van 't mugje en hij.
En tusschen de blaren
En over de baren
En onder het loover
Of ook wel er over
Daar sprongen en zongen
En zoemden en boemden
Zij samen.

Wat is er op aarde
toch hooger in waarde
dan 't dansen en schransen
dan 't pleizieren en tieren
van twee muggen?
Maar hier — 't is ellendig —
Is slechts droefheid bestendig.
't Is eene waarheid — vol naarheid
Voor mugjes, die minnen in Mei.

Het was een nacht
Zoo warm en zoo zacht
Als de zomer slechts bracht
In de luchtjes
der mugjes.
De Maan had het heet,
't Mannetje baadde in 't zweet.
Maar de mugjes hosten

de mugjes die rosten
Of 't niets was
door 't gras.

Ook mijn kleine vrinden
die konden niet vinden
Dat 't warm was.
Ze deinsden en greinsden
Uit liefde en teerheid
Uit minne-zoo-zeer-heid
dat zelfs de hitte van den nacht
Geen moeheid hen bracht.

Zij dachten slechts aan vreugde
Ze dachten slechts aan lust
Ze dachten niet aan 't doodsgevaar
Dat zelfs de liefde bluscht.

Zoo dansten ze
Zoo sprongen ze
Zoo drukten ze een kus
Toen dansten ze
Toen sprongen ze
In 't maaghol van een musch.

Zoo eindigde de jonge liefde
Zoo droevig en zoo zoet
Vereenigd in de grage maag
Van 't ak'lig musch-gebroed.

Toen de jonge zanger geëindigd had, murmelde Leda slechts:

„— Hm, minne-zoo-zeer-heid heb ik nooit gehoord of geroken — dat is vrij klinkklare nonsens — en de rest is naar rato."

Zij geeuwde aanmerkelijk en keek op de klok — een Friesche.

Toen wenkte ze den derden zanger aan te vangen.

Deze liet niet lang op zich wachten. Hij sprak:

„Geachte Koningin; ik ben een boertig dichter en leef in parodieën.

„Gij Koningin, hebt wel eens gehoord van „moderne poëzy" ik heb daarop een allergeestigste parodie gemaakt die luidt:

(Hij zette z'n brilletje recht en beet geestig op z'n snorretje).

Smacht-klacht.

Op blanke lakens ligt zij
Droomend van goddelijk geluk
En 't is mij
Als wilde ik met zachten druk
Een kus vleien op gindsche haarlok
liggend daar vrij.

Maar beter nog op 't mondje
durend drok.

Toen plots heb ik mij weg geroetst
Lief ivoren tandjes waren 's morgens niet gepoetst.

Toen het uit was keek de zanger triomphantelijk rond.

Leda echter wierp hem een eindje sigaret in 't gezicht.

„Ga, sprak ze — het heeft evenveel van „moderne poëzy" als ik van oranje-limonade".

Daarna geeuwde Leda — werkelijk ze geeuwde — ongesjeneerd — zoo maar vóor de vuist weg.

Toen keek ze op de klok — de friesche — wenkte No. 4.

Numéro 4 was een man met een stil uiterlijk — hoe dat eigenlijk zoo was kon je niet zeggen — maar 't was stil — dat zag je dadelijk.

Hij plaatste zich vóor de koningin — zuchtte hèèl diep — onmenschelijk diep — Toen was het een en een halve minuut stil en daarna zuchtte hij nog eens tweemaal zoo diep als de eerste maal — dan boog hij.

„Welnu" sprak de Koningin — wat is je gezang nu."

Toen sprak de stille man en z'n stem was diep als de zee:

„Oh Koningin" „dat was mijn gezang".

Toen dacht Leda Corpin even na.

Daarna keek ze op den klok en sprong dan op, gaf den zanger een klinkenden zoen en sprak met haar heerlijken stem, die golfde en deinsde langs de marmeren wanden:

„O Stille — gij stille — gij zijt een zanger naar m'n hart — U ken ik den prijs toe."

Daarna verdween ze snel achter een gordijn, want Kroegchi Jolo wachtte met ongeduld.

De 3 niet geprijsde zangers stonden een minuut perplex — trokken toen ernstige gezichten —

En de stille?

Deze verhief zich op de topjes van zijne teenen, zoodat hij den grond nauw scheen te raken, lachte dan helder — jubelend.

Toen was er anderhalve minuut stilte.

Daarna lachte hij nog eens, jubelend in opperste extase.

Dat was zijn zegezang.

EEN REGENBUI.

Er hangt een zware wolk
Gelijk een luchtballon;
Die dekt den halven hemel,
En verschuilt meteen de zon.

Langzaam komt ze nader,
Reeds sputtert de regen neer;
De dartele koeien denken:
Daar heb je 't nu alweer!

Ze staken hun dolce farniente,
En schuilen onder een boom,
Vergeten de fabrikatie
Van boter, kaas en room.

De regenbui trekt verder,
De zon zendt haar stralen weer neer
En zegt: Die beroerde wolk,
Dat lapt ze me niet meer!

R.

ARTHUR'S DOOD.

O, luister toch goed naar het treurige lot
Van Arthur als Delftsch student,
Eens kende hij vreugd', idealen en geld,
Doch vreeselijk naar was zijn end.

Vergeet daarom nooit, dat panje en port
En whisky of maraskijn
Veel fnuikender zijn, als men werken wil gaan,
Dan 'n glas of wat fijnen wijn,

Maar Arthur (de arme, hij zag 't niet in)
Dronk panje, cognacjes en port.
Vol vreugde genoot hij van vrijheid en kroeg. . .
Eilacie! De vreugde was kort.

Want werken en zwoegen, dat stond hem niet aan,
De Phoenix beviel hem zoo goed,
Hij foof er op panje en whisky en port,
Tokayer, die was hem te zoet.

Van Moeke en Mieke was hij een groot vriend,
Hij kwam er haast iederen dag;
Op feesten, op kroegjool en aan 't biljart
Weerklonk steeds zijn heldere lach.

Hij hield veel van oesters, pâté, caviaar,
Van blikjes ansjovis en kip,
Aan tafel genoot hij een fleschje Pommard
En ledigde dat in een wip.

Toen kwamen de leveranciers om hun geld
En daar hij geen centen meer had,
Ging Arthur aan 't leenen bij kennis en vrind
Of wees ze 't vierkante gat.

Maar leveranciers zijn onhebbelijk vee
En als ze hun centen niet zien,
Dan kijken ze woest en duurt het wat lang,
Dan beren ze niet bovendien.

En toch, zijn smaak voor wijn en port,
Die was nog lang niet weg,
Maar van de kroeg werd hij geschorst
In alles had hij pech:

Vrind Boere schonk hem geen crediet,
Zijn voorraad maraskijn
Was alles wat hij over had
Van pousjes, port en wijn.

Toen dronk hij nog slechts maraskijn,
Ook hieraan kwam een eind!
Hij ging naar Bühler of Centraal,
Waar Bols hem ondermijnt.

Zoo had hij daar naar korten tijd
Weer bitter, bier en port,
Maar daar hij geen contanten had,
Schoot hij er gauw te kort.

Hij zat thuis in zijn luien stoel
En dacht er over na,
Hoe hij zijn schuld betalen kon
Van 't maandgeld van Papa,

Er stond een beer bij Van der Pijl,
Bij Stroomberg kwam hij graag
Ook Kras en Riche en de Vieux Doelen
Verzorgden eens zijn maag.

In Brussel, in het Grand Hôtel
Was hij een vaste klant,
In de Filet-de-Sole aldaar,
Stond nog zijn ring als pand,

Bij Vogelei was reeds zijn jas,
Lobatto en een broek,
Die in den groentijd had gediend
En een zijden omslagdoek.

Bij Weinthal in den Haag stond nog
Een beer van Henry Clay's,
Voor Zwanenburg eens zijn vriend,
Had hij een heil'ge vrees.

Maar in het Restaurant Royal
Was hij nog niet geweest,
Hij herleefde en dacht aan port en wijn
En aan zoo menig feest.

Hij nam den trein en ging er heen
Met 'n grooten vriendenschaar
Al de vrienden uit zijn goeden tijd
Haalde hij weer bij elkaar.

De fuif was groot, de wijn was puik,
De Heidsieck opperbest,
En in geen van de flesschen bleef
Ook maar de kleinste rest.

Er werd gespeechd op Corps en Kroeg
Op Arthur en zijn feest,
Och, ware het Arthur's afscheid van
Het leven niet geweest!

Hij is naar Delft teruggekeerd
Met frissche, jonge kracht . . . .
Ik zeg U niets meer dan alleen. . . .
Dat hem zijn vader wacht.

Hij was in Delft zéér gezien,
Nu is zijn leven uit,
Dood is hij nu voor Corps en Kroeg,
Hij werd der beren buit. . . .

Ik zei 't reeds, het eind is droef
Hij werkt op een kantoor
En 's avonds om tien of half elf
Ligt hij al op een oor.

Heel zelden verschijnt in zijn droomen
Weer panje, port en wijn,
Dan droomt hij van kroegjool en glazen
Die stukgeranseld zijn,

Dan droomt hij van Vogel Phoenix
En van zijn trouwe vrind,
Van wien hij in zichzelven
Geen spoor meer wedervindt.

Maar overdag is Arthur
Een zéér fatsoenlijk man,
Eet broodjes met kaas en drinkt melk,
Daar hij meer niet betalen kan.

Doch nooit galmt zijn keel meer
Het Delftsche Studentenlied,
En zijn lach is bitter en somber
Zóó lachte hij eertijds niet.

Hij lacht om doelloos leven
En 's avonds vormt zijn brein
Zich sombere visioenen
Van tijden, die niet meer zijn.

H. N.

't INCIDENTJE.

Iets over opperste vervelingsperiode: — Iets over Zondag, — Zondagsrust, — Zondagsmenschen. — — —

Het wakkerworden, làter dan anders, is bepaald onaangenaam. Vaag vóórvoelen van verveling maakt een penitentie van overigens aangenaam doezelen bij welbehagelijk rekken van pasontwaakt individuutje. Maar dadelijk komt werkelijkheid van zeurig-zanikend klokkengeleuter me duidelijk maken, wat dit vage voorgevoel was! — — —

De zon schijnt ànders, absoluut ànders dan op gewone dagen. De wind rammelt heel anders aan de jalouziën, de spreeuwen pruttelen en tjetteren anders; daar is in de heele natuur een niet te omschrijven ongewoonheid. —

— Landerig trek ik mijn kleeren aan, kom tenslotte in de zitkamer, waar het ontbijt half klaar staat, half zoek is Oudbakken brood ligt verflenst, slap op een bak, mijn bord staat er bij, misschien een mes, de rest is zoek. Ik ga natuurlijk al direct tobben over het lot van de bakkers; over nachtarbeid; — bleeke, holoogige menschen, die de dominee bezoekt, om er in zijn preek op te wijzen, hoe noodig Zondagsrust voor ze is! — — —

Ai, Au, nou weet je alles in eens weer: — — 't Is Zondag!

Nijdig ruk ik aan de bel, om een en ander noodzakelijks bij de ontbijtbenoodigdheden te vragen! Ik wacht — komt niets! — Nog eens bellen! — — Weer niets! — — Dan dringt het pijnigend scherp, ineens tot me door, dat de daghit Zondags weg is — Economie — en dat de andere

meid haar kerkbeurt heeft — Religie — en dat de keukenmeid weggestuurd is. — Ruzie — Je komt dan zelf heusch in de verleiding ook ruzie te gaan maken, en stapt, als een held, de trap at en de deur in, waar je denkt de hospita en famile te vinden, omdat ze daar meestal zit. —

Maar mis! — Uit de „mooie" kamer hoor je: „We benne hier, meheer!" De juffrouw heeft het resoluut gestamp op de trap en dan in haar schoone gang gehoord, en drenst daarom een aanwijzinkje uit haar schuilhoek, nu ze je bij de verkeerde kamer hoort.

Binnen gekomen zie ik een tooneeltje van vreedzame rust: Pa in zijn pantoffels bij de kachel; — 't gaat winter worden — in zijn hemdsmouwen, die vandaag heel wit zijn en — als je dichter bij bent dan 3 meter — heel erg naar chloor ruiken, — Pa zit een kopje koffie te drinken, met een krentebol. Moe glundert aan de tafel, met een mooi mutsje op 'er hoofd; achter het koffiestel met de mooie koppies, tuurt ze met blij-gevouwen lippen, en handen in de schoot naar de kinders, die buiten spelen. — Heelemaal niet naar mij, wat mij nog meer driftig maakt, dan ik al was. Want ik merk, dat mijn resolute-standjesgeef-stemming hier gansch verwateren zal op die erg genoeglijke menschjes, die Zondag vieren en zich van al mijn gemopper niets zullen aantrekken. —

't Begin van mijn weldoordachte rede is dus kalm — weldoordacht, daar 't elke keer 't zelfde is en ik zwijg als de juffrouw me in de rede valt met een: „Och gussies, meheer, het ze weer wat vergete?? — Dà he'k ze nou nog zoo gezeit, as ze weggaat, dan mot ze zorgen, dat al uwes boel klaarleit" — —

Ze leutert nog veel meer, en ik antwoord steeds maar: ja! mooi! goed! want toen ze haar kraaloogjes naar me

toedraaide, werd mijn stiekeme razernij heelemàal genekt door een opkomende filosofische gedachte.

De overeenkomst tusschen een klef warm-versch kadetje, waarin twee krenten verdwaald zijn en het gelaat mijner hospita was treffend. En de twee verdwaalde krentjes glunderden mij steeds maar toe, terwijl trekkende plooien van tijd tot tijd een opening toonden, waaruit het murmelend-drensig deuntje kwam, waarmee zij mijne vragen beantwoordde.

Er werd overeengekomen — ik vond mij toen heel welwillend — dat ik het ontbrekende mee zou nemen. Want de juffrouw vertrouwde mij huilerig toe, dat die trap zoo hoog en de gang zoo koud en de rheumatiek weer zoo geniepig was. „Och gussies meheer, met die kou en die regen, 't komp alle jaar terug, maar 'k hep 'et nog nooit zoo vroeg gekrege as van de jaar. — —

Ik wachtte dus — kreeg een stoel — ging zitten. Ik begon met de ouwe heer over 't weer, wat het gesprek terugbracht op de rheumatiek van moe. Die dribbelde intusschen rond naar de huiskamer en de keuken en kwam telkens met wat anders an. Ze deed haar best. Ik ook — want ik begon met Pa over de politiek. De kanarie in 't kooitje bij 't raam knerpte schel-hooge trillers uit, en raakte vol emotie, klepperde met zijn wiekjes, en tierde zijn glas-en-kurk geluidjes uit een bobbelend keeltje, zoo dat zijn borstveertjes als nijdig-gele piekjes uitstonden. Pa raakte ook vol emotie, en boog zich wat voorover uit zijn makkelijke stoel, schuddebollend en gesticuleerend met tien vingers tegelijk. Een jong poesje had geduldig op de rand van de hooge leunstoel gesponnen als een brave, oude kater in de zon. Maar nu de baas zoo begon te praten, ging ze gemeen-

geniepig loeren naar iets op zijn kaal glimmend hoofdje. Een paar haren, met de natte borstel netjes overgeplakt, waren losgeraakt, en trilden nu mee met elk hoofdgeknik van ons mannetje in vuur.

Een klein pootje komt te voorschijn. Poes waagt een aanval op het hinderlijk haargetril, 't geen mislukt, daar 't mannetje, in extase over de Zondagswet, 't hoofd erg vooruitsteekt.

Moe luistert glunderend toe en knipt met de krentjes in de warme kadet. Ze ziet poes niet, want ze kijkt naar vaders nieuwe vest met omboorde randjes.

Als pa, vol emotie, gloedvol betoogt dat de Zondagswet voor alle plaatsen hetzelfde zijn moet, en even wacht om mijn instemming te genieten, triomfeert poes en geeft een flinke tik naar de trilhaartjes. Pa vliegt op. „Au, sacramentsche kat!" als hij de kat in vluchthouding gewaar wordt.

Moe schiet het dier achterna en denkt niet aan de rheumatiek. De kanarie wordt dol en fladdert tegen de tralies, met angstgeluiden protesteerend. Als de echtelingen pijnlijk tegen elkaar bonsen in een ommetocht rond de tafel achter Poes, verdwijnt deze eensklaps door de deur, die aan stond, welk feit ik pas durf mede te deelen, als de jacht-makende partijen op een stoel uitblazen, en anstig jammeren over Piet, de kanarie, die zich wel overstuur kon hebben gevlogen.

Mijn boel is klaar. Dus ga ik. Mijn landerigheid keert terug in de kamereenzaamheid. Het incident, dat de rust stoorde van mijne brave huisgenooten, heeft uitgewerkt. — Beneden heerscht echter nog lang onrust! —

B.

KIKKERLIEDJE.

Een kikvorsch zat in 't groene bed,
Van 'n half verdroogde sloot,
En zong daar zeer correct en net
Een loflied aan de gôon.

Hij zong dan van een' hoogen God
Die woonde in 'n plas,
Die juist een groote kikkersprong
Van hem verwijderd was.

Hij zong en kwaakte vol van gloed
En speelde op 'n blad,
Dat hij in eenen achterpoot
En in een' voorpoot had.

Hij zong en door den klank gelokt
Werd menig lief gezicht
Van menige lieve kikkerzus
Naar den zanger heengericht.

Hij zong en daar sprong uit het gras
Hem een wijfje te gemoet,
Zooals de groene kikkerheer
Nog nimmer had ontmoet.

Zij lachte lief en keek hem aan,
Met oogen vol verlangen

En heeft hem toen op eene maal
In haar zoet net gevangen.

En voort nu zong en kweelde hij,
Maar 't loflied, ach dat was voorbij.
Nu sprak zijn stem van liefde slechts,
Die hem in 't harte gloeide,
En zij, — zij stemde met hem in
De alt-partij — zij loeide.

Zoo zongen zij een schoon duet
Van liefde, minnen, scheiden
En dachten niet een enkel woord
Aan den hoogen God te wijden.

En deze had op eenen poot
Het loflied, dat de eer genoot
Hem wel te amuseeren,
Met groote statie aangehoord,
Maar nu werd hij met recht verstoord
Hij bromde wat in zijnen boord
Van „'k zal ze mores leeren"
En is met groote schreden
Op 't slootje toegetreden.

En bij den sloot gekomen
Heeft men slechts één kreet vernomen;
Getuigen hebben toen verteld
De kreet uit twée was saamgesteld
Een alt — en nog een ander.

B. V.

Königswinter, Aug. 1903.

RÊVERIE.

Eens droomde ik van een hoogen berg
Geheel begroeid met struikgewas,
Waar slechts een kale kop heel erg
Duidelijk te zien uit was.

Van alle zijden kwamen ruggen
Naar den hoogen berg toe,
Rond mijn hoofd zoemden de muggen
Ik voelde mij heel wel te moe.

Hoog aan den hemel stond de zon
En sloeg 't alles vreedzaam ga,
Hoe dat nu allemaal zoo kon
Daar dacht ik even over na.

't Scheen mij alles toe te roepen:
„Rust en kalmte zij Uw lot."
Toen dacht ik: „'k zou eigenlijk moeten poepen,
Maar waar vind ik hier een pot?"

A. M. K.

'T MASKERAADJE.

Wijze: „'t Aristocraatje" van Jacobs.

In ied're academiestad,
Dus ook in ons oud-Delftsch gat,
Is 't ééns in vijf jaar feest, geen praatje,
Dan is 't maskeraadje.
Dan treedt heel het Studentencorps
In al zijn kracht en pracht naar voor,
Ten koste van de beurs van paatje
Is 't maskeraadje.

In Juli was de tijd weer daar,
Elk schraapt zijn spaarpot bij elkaar
En snuffelt in 't geheime laadje;
't Is maskeraadje.
Al is die tijd nu reeds voorbij,
Gun 'n oogenblikje thans aan mij
Voor een eenvoudig, kalm praatje
Over 't maskeraadje.

Voorop: daar liep de Manglaviet.
Die huur je; ze doen het niet voor niet.
D' Anonymus slaat wel zijn slaatje
Uit 't maskeraadje.
Daarachter volgt de hooge geest'lijkheid,
Aan wie de bisschop had gezeid:
Je drinkt dien dag geen glaasje, maatje,
Met 't maskeraadje.

Daarin zat toen die Polyeuct,
Die thans weer naar de whisky ruikt;
Zijn paard dacht: Dikke man, ik haat je
In 't maskeraadje.
Hij reed onder een baldakijn,
Maar och, ons stadj' is veel te klein,
Dat ding kon niet door 't Peperstraatje
Met 't maskeraadje.

Daarachter door Byzantium
Reed de schreeuwer van „Silentium!"
Hij voelde zich, dat personaadje
In 't maskeraadje.
En wat van Hoffen ook probeert,
Zijn paard stond altijd rechtsomkeert,
Bij ied're stopplaats of bij 'n senaatje
Met 't maskeraadje.

Dan volgt een groep van baard en haar,
Een pruikenwinkel bij elkaar.
Aan 't hoofd daarvan reed fier ons Aadje
In 't maskeraadje.
Het waren Cavaliers Barbares;
Jaap vond zijn kolder wel wat zwaar,
Maar hield zich flink; 't was een kordaatje
In 't maskeraadje.

En achteraan dat troepje reed
Een zwarte ridder: 't was de „spleet",
Die naar de Pier ging, in 't gewaadje
Van 't maskeraadje.

Dan volgt Martinos, roodgestaart,
Hij had tenminst' een eigen baard.
Van rood en koper blinkt zijn baatje
In 't maskeraadje.

Daarna de lijfwacht, twee aan twee,
De vaandel-vlaggen loopen mee,
Sierlijk bewerkt „met naald en draadje"
Voor 't maskeraadje.
Dan volgt de drager van het zwaard,
Wat zat die Paul graag op een paard!
Maar hij moest loopen volgens 't plaatje
Van 't maskeraadje.

Dan komt in al zijn majesteit,
Nik Phocas uit den ouwen tijd,
Het Byzantijnsche autocraatje
Van 't maskeraadje.
En achter hem: een oude kwee,
Die nou ook graag eens mede dêe,
Het was des keizers eigen paatje
In 't maskeraadje.

Dan volgt de vlootvoogd van het land,
Een gouden staf in d' rechterhand,
Het was ons kleine O. C. Aatje
Van 't maskeraadje.
En achter hem: zijn zonenstel,
De een niet echt, de ander wel,
Maar beiden volgen trouw hun paatje
In 't maskeraadje.

Dan is 't hoofd der Waringiërs daar,
Van ijzer hangt hij aan elkaar,
Voor zijn gezicht droeg hij een plaatje
In 't maskeraadje.
Dan volgt Johannes Tzimisces,
Als die kuras van „echt" goud is,
Dan feliciteer ik zijn papaatje
Met 't maskeraadje.

D' Archonten sluiten nu de rij,
Gehuld in roode lappen zij
Voor costumiers het beste slaatje
Uit 't maskeraadje. . . . . .
Was dit u niet genoeg misschien,
Had dan wat beter maar gezien
Naar Otto's kinematograatje
Van 't maskeraadje.

† † †

BEGINVARIUM.

Mag ik den vriendelijken lezer verzoeken
Met zijn eigen genie hier een naam bij te vloeken.

Naar Multatuli.

OP CHAMPAGNEVERSCHENKEN 1e JAARS.

Maar mijn jongen, dat hoeft toch niet.

Viator.

OP . . . . .

't Is hard man, 't zal je niet gelukken
Hier de vruchten van te plukken.

Van Zeggelen.

OP KROEGBEDIENING.

Mais, en attendant me faudra-t-il donc mourir de faim.

La chau.

OP AFGESTUDEERDEN.

Wat moet ik nu beginnnen?

Viator.

OP THESAURIER NEGENTIEN HONDERD VIER.

Il appartient du reste à une catégorie qu'on n'a jamais observée ni chantée.

ZOET EN LIEF.

Tu ne meurs pas de honte entendant ces deux mots.

Le Menteur Corneille.

OP KROEGPRAESES.

Il se sentait plus que les autres.

Corneille.

OP PAS GEINAUGUREERDEN.

Wij wachten samen op jou aan de poort
Met een schoon half hempje en een staanden boord.

Speenhof.

OP ZO-I-A.

Ziet een naakte vrouw er nu zoo uit?

EERSTEJAARSPRAESES.

Ik kan niet speechen.

Speech eerstejaarspraeses.

OP NAGROENEN.

Dat komt van 't soldaatje spelen.

J. Kneppelhout.

OP ZEKER 2e JAAR.

Ik ben een boon, als ik me nog langer laat donderen.

OP WERKPLANNEN.

Doch nu dwaalt zijn oog zoo somber
Langs den feestdisch in de opperzale,
Waar hij aanzit met zijn vrienden
Nog ééns voor de leste male.

P. Paaltjes.

MASKERADE.

Een hout geweer een blikken zwaard
Verrukken 's knapen borst,
Een helm en een hobbelpaard
Hem dragende als een vorst.

Hildebrand.

OP CANDIDATEN VOOR DEN SENAAT.

Die stedenten hebben alevel altijd wat raars.

Familie Kegge.

OP TWEE DERDEJAARSCLUBS.

Wat meer verdraagzaamheid! voorwaar,
De strijd wordt onbehagelijk,
Ook wij zijn wel verdraagzaam, maar
De rest is onverdraaglijk.

De Genestet.

SPEECH GROENENCONCERT.

Waar zouden we kunnen ophouden.

A. Bogaars.

BRIEVENKASTJE VESTIBULE.

Hier staan de beeren
Van de jongeheeren.

Onuitgegeven werken.

RESULTAAT CREDIETCOMMISSIE.

So weit sind wir jetzt noch nicht.

G. Heber.

OP CANDIDAATSTELLINGEN.

In de gang kwam een hoopje bij elkaar, met gedempte stemmen heftig kibbelend over 't gebeurde.

Is Querido.

DE COUR.

Zijne Majesteit geeft audientie, Zijne Majesteit is voor geld te zien.

Beestenspel. Hildebrand.

OP ZEKER 4e JAARS.

Al zorgen de „Snijders" voor zijn kop,
Zijn nagels, tanden, daar zit nog steeds wat in en op.

Piet de Smeerpoes.

OP GROENEN.

Ik zie mezelf nog binnenkomen — kletsnat — en me pet weg.

Heyermans.

IN ROOKZAAL.

The four girls formed a centre of attraction.

Bohemian Paris of to day.

OP SENAATSTEGENCANDIDATEN.

Toe ga je wasschen, ga andere kleeren aantrekken, andere schoenen halen, spreek fatsoenlijk en kom dan terug.

Piet de Smeerpoes.

DAMES-INGENIEURS.

Meine erste Liebe war die Technische Hochschule.

Kleines Witzblatt.

RIJJOOLDINER.

Weer zweeft mijn oog
De stijve rijen langs der vakerige vrinden.
Ik kan geen lief gelaat
Of levend oog meer vinden.

de Genestet.

OP CANDIDATEN VAN DEN SENAAT.

Voor de vier eersten koos men zulke lengten, dat er voor den laatste bijna niets meer overbleef.

OP VRIJDAGAVOND 13 NOVEMBER, UITSLAG STEMMING.

Kan het niet met minder? vroeg de heer Verhey.

Overz. Tweede Kamer N.R.Ct. 2e bl. B 13 Nov.

OP JONGERE JAARS.

Heb je er met Willem al over gesproken?

M. Emants.

OP ZEKER WEEKBLAD-SCHRIJVER.

Ben je moe, Karsten?

Het Kind. Michaëlis.

OP ZEKER „ROODE" CAVALIER BARBARE.

Nu, hij zag er dan ook wonderlijk uit.

Ingrid. Selma Lag.

OP ZWAARDDRAGER.

Dapper liep Paul voor zonder om te zien.

Borel.

OP WEEKBLAD-SCHRIJVERS.

Meneeren, die het allemaal wisten.

Borel.

OP VORIGE VARIUM.

Als iemand eens ging meenen, dat hij persoonlijk werd aangevallen zou misschien debat, polemiek of een dergelijke verschrikkelijkheid volgen en dat is toch ongewenscht.

Stud. Weekblad 5 Nov. 1903.

OP CONSUMABEL.

Hij was zoo vet geworden van het rustig leven in den herberg.

Falklandjes.

OP IDEM.

O, die heerlijke eerste voldoening.

Marcellus Emants.

OP 5e JAARS, KROEGVERGADERING.

Rough is my speech.

Othello.

EINDVARIUM.

Wilt ge weten wat iemand van u denkt, zoo let dan op wat hij van u zegt in scherts.

Winkelman.

NAAMLIJST

DER

LEDEN VAN HET DELFTSCH STUDENTENCORPS.

NAAM.	STUDIE-VAK.	ADRES.	VACANTIE-ADRES.
		A.	
G. A. Abendanon,	W.I.	Oude Delft 2,	idem.
J. M. B. Adriani,	W.I.	Noordeinde 2,	Boompjes 35, Rotterdam.
W. A. J. Aernout,	M.I.	Obrechtstraat 270, den Haag,	idem.
A. Ph. van Aken,	W.I.	Theresiastraat 57, den Haag.	
A. E. Albers,	W.I.	Spoorsingel 123,	Groenmarkt 23, Dordrecht.
D. Albers Lzn.,	T.	Molenstraat 20,	Marschweg, Zutfen.
L. F. Alberts,	W.I.	Oude Delft 109.	
J. R. van Alphen,	C. I.	Daguerrestraat 7, den Haag.	
W. J. van Alphen,	C. I.	Koornmarkt 54,	Westerstraat 16, Rotterdam.
D. A. Arends,	W.I.	v. Leeuwenhoeksingel 36,	idem.
L. Asjes,	W.I.	Hugoplein 35,	Zijlweg 3c, Haarlem.
E. I. Asser,	C. I.	J.Pietersz.Coenstr. 30, d. Haag,	idem.
J. L. L. Avis,	S. en W. I.	Peperstraat 4,	Westzijde 76, Zaandam.
		B.	
H. A. van Baak,	W.I.en E.	Koornmarkt 82,	Mauritskade 48, den Haag.
G. C. van de Wall Bake,	C. I.	Oude Delft 32,	Parkweg, Amsterdam.
D. Bamberg,	C. I.	v. Speykstraat 137, d. Haag.	
M. K. H. Bauermann,	M.I.	v. Leeuwenhoeksingel 3.	
M. W. Beekhuis,	W.I.	Voorstraat 88a,	Galileïstraat 48, den Haag.
A. G. Beelaerts v. Blokland,	W.I.	Oude Delft 42,	Riouwstraat 2, den Haag.

A. Beer,	T.	Brab. Turfmarkt 81.	
C.W. E.v. Voorst v. Beest Jr.,	C. I.	Wijnhaven 7,	Maarssen.
F. Begemann,	W.I.	Oude Delft 141.	
S. H. A. Begemann,	C. I.	Koornmarkt 53.	
H. J. J. M. Bekkers,	W.I.	Gerard Reynststr. 38, d. Haag.	
C. G. Beltman,	C. I.	Voorstraat 3,	Deventer.
W. E. J. Berg,	W.I.	Koornmarkt 41,	Hilversum.
A. J. Bergsma,	W.I.	Koornmarkt 41,	v. d. Spiegelstr. 18, d. Haag.
K. P. Th. Berkhout,	W.I.		
R. Berns,	W.I.	Oude Delft 178,	Hilversum.
W. S. J. Bes,	C. I.	Hugo de Grootstraat 25,	idem.
F. M. Beunke,	C. I.	Markt 15,	Biltstraat 115, Utrecht.
F. W. H. van Beuningen,	W.I.	Oude Delft 141,	Rijnkade 1, Utrecht.
J. W. Beyerinck,	C. I.	Steenschuur 15, Leiden.	
K. A. Biegman,	M.I.	Oude Delft 12a,	idem.
H. N. Biezeveld,	C. I.	Oude Delft 80,	Kanaal 10, den Haag.
J. J. Bischoff Jr.,	W.I.	Voorstraat 45b.	
Joh. Blaauw,	W.I.	Voorstraat 67.	
H. H. de Blaauw,	W.I.	Markt 37b,	Taas Eliaslaan C 203, Baarn.
W. G. G. de Blauw,	C. I.	Koornmarkt 53,	Gouda.
Th. Bleckmann,	C. I.	Oude Delft 15,	Bovenbergstraat 6, Arnhem.
C. Bloem,	C. I.	Koornmarkt 53,	idem.
F. J. Blom,	C. I.	Havenstraat 41a,	Kenaupark 27, Haarlem.
C. Boeke,	C. I.	v. Leeuwenhoeksingel 3,	Alkmaar.
J. W. Boellaard,	C. I.	Oude Kerkstraat 4,	Zutphensche straatweg, Velp.
F. R. Böhtlingk,	W.I.	Oude Delft 100.	
L. C. Bol,	W.I. en E.	Sweelinckstraat 50, d. Haag,	idem.
A. J. Boland,	C. I.	v. Leeuwenhoeksingel 36,	Nijmegen.

NAAM.	STUDIE-VAK.	ADRES.	VACANTIE-ADRES.
M. L. Boland,	W.I.	Oude Delft 12,	Dinxperlo. (G.)
C. M. Bolle,	W.I.	v. Leeuwenhoeksingel 16,	Zonnemaire.
M. van der Boon,	W.I.en E.	Oude Delft 176,	Zijlweg 21, Haarlem.
J. L. Boreel,	C. I.	Koornmarkt 65,	Wijk aan Zee en Duin.
A. Bos W.A.zn.,	C. I.	Koornmarkt 41,	Sliedrecht.
A. Bos. P.A.zn.,	W.I.	Oude Delft 52.	
M. J. de Bosch Kemper,	C. I.	Laan van Overvest 144,	Bankastraat 62, den Haag.
J. J. B. J. Bouvy Jr.,	W.I.	Markt 53,	Voorstraat 57, Dordrecht.
W. C. G. v. d. Brandeler,	W.I.	Oude Delft 168,	1e v. d. Boschstr. 37, d. Haag.
A. L. J. Breebaart,	W.I.	Oude Delft 52,	Gouda.
C. Breebaart,	W.I.	Voorstraat 50,	Utrecht.
G. C. Bremer,	B. I.	Westerkade 14, Rotterdam.	
G. A. Brender à Brandis,	T.	Oude Delft 2.	
Ch. E. M. Brewer,	C. enW.I.	Oude Delft 145.	
W. H. Brinkhorst,	C. I.	v. Leeuwenhoeksingel 10,	Dieren.
C. J. v. d. Broek d'Obrenan,	W.I.	Koornmarkt 32,	Bezuidenhout 91, den Haag.
C. H. M. Brouérius van Nidek,	W.I.	Obrechtstraat 185, d. Haag.	Coehoornsingel, Zutphen.
H. A. Brouwer,	M.I.	Noordeinde 31,	Leidschevaart 68, Haarlem.
A. ten Bruggencate,	T.	Oude Delft 109,	Bezuidenhout 155, den Haag.
J. E. Bruining,	M.I.	Choorstraat 29,	Almelo.
M. B. Bruins,	C. enB.I.	Havenstraat 8,	Baflo.
A. Brunt,	W.I.	Hugoplein 35c,	Woerden.
J. J. Brutel de la Rivière,	W.I.	Hugo de Grootstraat 33,	Assen.

P. A. Bruijn,	W. I.	v. Leeuwenhoeksingel 8.	
M. F. de Bruyne,	S. en W. I.	Hugo de Grootstraat 34b,	Paleis, den Helder.
J. Bührmann,	W. I.	Geer 70,	Overtoom 27, Amsterdam.
W. I. Burger,	W. I. en E.	v. Speykstraat 55, den Haag.	
H. Busscher,	T.	Molenstraat 16.	
J. G. Bijl,	C. I.	Breestraat 4,	Schoolstraat 18, Utrecht.

C.

A. C. H. Calkoen,	B. I.	Brabantsche Turfmarkt 77,	Leidsche vaart 86, Haarlem.
W. P. S. von Stein Callenfels,	C. I.	Oude Delft 223,	2e v. d. Boschstr. 12, d. Haag.
B. E. Cankrien,	W. I.	Voorstraat 65,	„Colenso" Soest.
R. B. Canters,	C. I.	Oude Delft 60,	Zutphen.
L. W. Capel,	C. I.	Koornmarkt 53.	
M. H. Caron,	M. I.	Copernicusstraat 53, d. Haag.	
J. B. H. Coenen,	C. I.	Choorstraat 43,	Bergstraat 27, Amersfoort.
A. C. Couvée,	C. I.	Piet Heinstraat 112a, d. Haag,	Catharijnesingel 33, Utrecht.
D. Croll Jr.,	S. en W. I.	Oude Delft 55,	Leuvenhaven 64, Rotterdam.

D.

A. W. van Dam,	C. I.	Trompstraat 334, den Haag,	idem.
D. W. van Dam tot Hekendorp,	C. I.	Oude Delft 210,	Zalt-Bommel.
C. J. Damme,	C. I.	Noordeinde 3.	
H. W. Dammers,	T.	Adelheidstraat 60, den Haag.	
J. P. Delprat,	W. I.	't Molentje, Rijswijk.	

NAAM.	STUDIE-VAK.	ADRES.	YACANTIE-ADRES.
W. J. M. Deurvorst,	T.	Brabantsche Turfmarkt 67,	Terborg.
A. M. van Deventer,	C. I.	Hugo de Grootstraat 115.	
G. Diephuis,	C. I.	Brabantsche Turfmarkt 77,	Assen.
W. Dirkzwager,	T.	Voorstraat 79.	
A. J. J. v. Does de Bye,	C. I.	Oude Delft 228,	den Haag.
E. Douwes Dekker,	M. I.	Choorstraat 47,	
E. L. Douwes Dekker,	W. I.	Oude Delft 192,	idem.
L. H. Douwes Dekker,	W. I.	Oude Delft 2.	
C. M. Dozy,	M. I.	Adelheidstraat 83, den Haag,	idem.
P. W. J. M. Driessen,	C. I.	Rapenburg 112, Leiden.	
C. van Drooge,	W. I.	Voorstraat 308, Dordrecht,	idem.
G. M. Droogleever,	W. I.	Piet Heinstraat 74, den Haag,	Dordrecht.
A. Dros,	W. I.	van Leeuwenhoeksingel 16.	
J. B. Drossaers,	C. I.	Voorstraat 97,	Boulevard Mastbosch, Breda.
R. Drucker,	W. I.	Oude Delft 141,	Rapenburg 61, Leiden.
S. J. C. Dunlop,	C. I.	Wijnhaven 19,	v. Breestraat 91, Amsterdam.
L. J. van Dunné,	C. I.	van Leeuwenhoeksingel 26,	idem.
C. J. van Dusseldorp,	W. I.	Binnenwatersloot 7,	Vlaardingen.
H. v. Ameyden v. Duym,	W. I.	Choorstraat 16,	den Haag.
J. T. Duyvis,	W. I.	Peperstraat 11,	Keizersgracht 204, Amsterd.
G. J. Dwars,	T.	Markt 50.	
J. van Dijk,	W. I.	Noordeinde 36,	Oost 46, Hoorn.
L. W. H. van Dijk,	C. I.	Noordeinde 36,	Oost 46, Hoorn.
A. L. Dijkstra,	T.	Koornmarkt 23,	Willemskade 30, Leeuwarden.

E.

E. Ch. Elias,	S. en W. I.	Havenstraat 38,	Paulus Potterstr., Amsterdam.
Ch. Engelberts,	W.I.	Koornmarkt 55.	
D. J. F. van Es,	C. I.	Spoorsingel 139,	idem.
J. T. C. Etty,	W.I.	Oude Delft 24,	Arnhem.
Ch. H. Eykman,	W.I.	Koornmarkt 25.	

F.

C. J. van der Feen,	W.I.	Haagweg 143,	Balans, Middelburg.
E. Fels,	C. I.	Francklinstraat 90, d. Haag,	idem.
H. C. Feltmann,	W.I.	Oude Delft 128a,	Haringvliet 30, Rotterdam.
A. G. Ferf,	M.I.	Oude Delft 83,	Delistraat 39, den Haag.
E. Ferman,	T.	Choorstraat 49,	1e Constant.Huygensstraat105, Amsterdam.
J. M. Figée,	W.I.	v. Leeuwenhoeksingel 5,	Haarlem.
A. Fokker,	W.I.	v. Leeuwenhoeksingel 37,	Nassau Zuilensteinstraat 11, den Haag.
F. Fontein,	T.	Binnenwatersloot 28,	Harlingen.
F. L. P. G. Fournier,	W.I.	v. Bylandtstraat 186, d. Haag,	idem.
D. A. de Fremery,	W.I.	Oostsingel 91,	idem.
F. H. de Freytag,	C. I.	van Leeuwenhoeksingel. 19,	Willemstraat 95, den Haag.
J. Frijling,	C. I.	Oude Delft 28.	

G.

L. van Gendt,	C. en B.I.	Voorstraat 79,	3 Koningenstraat, Arnhem.
H. G. Gentis,	W.I.en E.	Oude Langendijk 13,	Groot Hertoginnel. 5, d. Haag.

NAAM.	STUDIE-VAK.	ADRES.	VACANTIE-ADRES.
J. van Geuns,	W.I.	v. Leeuwenhoeksingel 18,	Keizersgracht, Amsterdam.
O.Gevaerts v.Simonshaven,	C. I.	Oude Delft 70,	Alexanderstraat 25, d. Haag.
Th. O. Godin,	C. I.	L. v. Meerderv. 334, d. Haag.	
G. J. M. Goedhart,	W.I.	Hugoplein 38a,	idem.
G. L. Gonggrijp,	C. en B.I.	Oude Delft 12,	idem.
F. Goossens,	C. I.	Plantsoen 97, Leiden,	idem.
R. Aug. Gorter,	W.I.	v. Leeuwenhoeksingel 35,	Leeuwarden.
P. E. J. Gratama,	W.I.	Verffabriek, Rijswijk (Z.-H.)	
G. Gray,	W.I.	Geer 64.	
H. F. G. J. Grevers,	W.I.	Oude Delft 239,	Nijmegen.
E. Grivel,	W.I.	Hugoplein 34e.	
J. Groeneveld de Kater,	C. I.	Oranje Plantage 25.	
A. Groenevelt,	W.I.	Bezuidenhout 96, den Haag.	
H. F. Grondijs,	M.I.	Oude Delft 206.	
C. J. de Groot,	W.I.	Oude Delft 37a.	
J. D. de Groot,	T.	Nieuwstraat 5,	Boven-Nieuwstr. 65, Kampen.
N. J. de Groot,	C. I.	L. v. Meerdervoort 138, d. Haag,	idem.

H.

J. W. Haag,	W.I.	v. Merlenstraat 68, den Haag,	idem.
W. de Haan,	M.I.	Brabantsche Turfmarkt 81,	Deventer.
C. C. J. van Haaren,	C. I.	Vlamingstraat 50,	Kroneburgersingel, Nijmegen.
G. de Haas,	W.I.	van Leeuwenhoeksingel 12.	

K. H. Haga,	W.I.	Hypolitusbuurt 26,	1e Schuytstraat 5b, den Haag.
H. J. G. Haitsma Mulier,	T.	Binnenwatersloot 36,	Wagenweg 20, Haarlem.
A. van der Ham,	M.I.	Jacob Gerritstraat 20,	Linaeusstraat 4, Amsterdam.
G. H. C. Hardeman,	C. I.	van Leeuwenhoeksingel 11,	Betuwestraat 6, Arnhem.
W. J. Harders,	W.I.	Binnenwatersloot 7,	Zuiderpark, Groningen.
E. C. U. Hartman,	C. I.	Oude Delft 2,	Voorburg.
W. J. H. Harmsen,	C. I.	Houttuinen 15,	Spittaalstraat 102, Zutphen.
J. G. Hartogensis,	W.I.	Markt 42,	Hofspui 47, den Haag.
P. C. S. van Hattem,	C. I.	v. Stolkweg 5, Scheveningen,	idem.
P. C. S. van Hattem,	W.I.	Koornmarkt 54,	Johan de Withstr. 15 Dordrecht.
J. H. A. W. van Heerdt tot Eversberg,	W.I.	Kolk 3.	
E. Hepner,	W.I.	Oude Delft 210,	Amsterdam.
E. A. J. N. van Heurn,	C. I.	Gr. Hertoginnel. 117, d. Haag,	Bronbeek, Arnhem.
J. B. van Heutsz,	M.I.	Koornmarkt 55.	
G. A. Heyning,	W.I.	Spoorsingel 10,	Johan v. Oldebarneveldlaan 82, Scheveningen.
M. A. Hiemink,	W.I.	Nieuwstraat 4,	Villa Somerghem, Hees b. Nijm.
Tj. Hoekstra,	C. I.	Oude Delft 80,	Leeuwarden.
C. van der Hoeven,	W.I.	Havenstraat 3,	Rapenburg 22, Leiden.
H. A. M. van Hoffen,	W.I.	Choorstraat 13,	Begijnenhof 9, Utrecht.
W. J. Hoffmann J.Jzn.,	W.I.	Koornmarkt 41,	Surinamestraat 43, den Haag.
G. B. Hogenraad,	M.I.	Hugo de Grootstraat 34a,	A. v. Buerenstraat 1, d. Haag.
J. L. Hogeweg,	W.I.	Oude Delft 35,	Harlingen.
J. Hollender,	W.I.	Hugo de Grootstraat 92,	Ketelstraat 39, Arnhem.
J. J. Honders,	W.I.	Voorstraat 14,	Parkweg 195, Amsterdam.
A. 't Hooft,	W.I.	Kolk 6.	
H. M. van Hoogenhuyze,	W.I.en E.	Oude Delft 222,	Daendelstraat 38, den Haag.

NAAM.	STUDIE-VAK.	ADRES.	VACANTIE-ADRES.
S. P. J. A. van Hoogstraten,	W.I.	Oude Delft 24,	Duinweide, Zandvoort.
G. ten Hoopen H.Azn.,	W.I.	van Leeuwenhoeksingel 19.	
G. J. Pijnacker Hordijk,	C. I.	Oude Delft 35,	Nassauplein 30, den Haag.
W. A. H. Horst,	M.I.	Oranjeplein 98, den Haag.	
H. W. ter Horst,	W.I.	Voorstraat 23,	Arnhem.
G. F. H. Houben,	W.I.	Voldersgracht 13,	Stevensweerd.
A. van Houtum,	W.I.	Oude Delft 42,	Soestdijkerstraatw.,Hilversum.
A. J. van Hoytema,	T.	Oude Delft 60,	Culemborg.
A. Huisman,	C. I.	2e Obrechtstr. 137, d. Haag,	idem.
J. Tj. Huisman,	C. I.	Havenstraat 39c,	Schildwolde.
S. L. Huizer,	W.I.	Kolk 3,	J. v. Nassaustraat 13, d. Haag.
W. Hulsebos,	W.I.	Havenstraat 1.	
A. R. Hulshoff,	B. I.	Havenstraat 25.	
W. Hupkes,	W.I.	van Leeuwenhoeksingel 11.	
L. J. Husselman,	W.I.	Choorstraat 9.	
F. C. Huygen,	W.I.	Haagweg 134,	Baan 7, Rotterdam.
L. B. Huygen,	C. I.	Haagweg 134,	Baan 7, Rotterdam.
H. Huysman,	W.I.	Geer 64.	
E. Hijmans,	W.I.	Oude Delft 42,	Javastraat 74, den Haag.

I.

W. J. Immink,	C. I.	Coenderstraat 15,	Boulevard Heuvelink 203, Arnhem.

J. L. Inckel,	C. I.	Riouwstraat 101, den Haag.	
D. de Iongh Wzn.,	W. I.	van Leeuwenhoeksingel 12,	Reinkenstraat 56, d. Haag,
H. H. de Iongh,	C. I.	Hugoplein 34c.	Reinkenstraat 56, d. Haag.

J.

E. Jacobs,	B. I.	Boezemsingel 216, Rotterdam.	
A. W. A. Jacometti,	C. I.	Hypolitusbuurt 8,	Honthorststraat 14, Amsterd.
A. P. J. Jagtman,	W. I.	Voldersgracht 16.	
J. H. A. Janné,	W. I.	van Leeuwenhoeksingel 17,	Willem II Singel 9, Roermond.
J. Janse,	W. I.	Vrouwenrecht 12,	van Baerlestraat 54, Amsterd.
G. C. Joekes,	W. I.	van Leeuwenhoeksingel 5,	Stadhouderslaan 32.
L. V. Joekes,	C. I.	Laan van Overvest 143,	Weverstraat 41a, Arnhem.
A. de Jong,	W. I.	Geer 2a,	Wijk C42, Sliedrecht.
A. P. de Jonge,	W. I.	Koornmarkt 23,	Amsterdam.
J. M. de Jonge,	C. I.	Choorstraat 58,	IJselkade 7, Zutphen.
W. M. de Jonge,	C. I.	Choorstraat 58,	IJselkade 7, Zutphen.
S. de Jonge Mulock Houwer,	W. I.	Molslaan 88,	's Heer Hendriks kinderen-straat, Goes.
H. J. Kiewiet de Jonge,	B. I.	Hugoplein 38b,	Dordrecht.
G. J. de Jongh,	W. I.	Dordrecht.	idem.
M. W. Julius,	M. I.	Binnenwatersloot 27,	Groot Weezenland, Zwolle.
J. G. Jurling,	T.	Weimarstraat 138, den Haag.	

K.

J. H. C. Kakebeeke Gz.,	W. I.	Hugoplein 34c,	Goes.
J. M. Kakebeeke,	T.	't Molentje Rijswijk,	Rouaansche kade, Middelburg.

NAAM.	STUDIE-VAK.	ADRES.	VACANTIE-ADRES.
P. H. Kalis,	W.I.	Voorstraat 100,	L.v.Meerdervoort 262, d. Haag.
IJ. M. Kalt,	W.I.	Hugo de Grootstraat 114,	v. Swietenstr. 13, Leeuwarden.
H. F. Karsten,	C. en B.I.	Laan van Overvest 144,	Amsterdam.
F. F. G. Kaulbach,	T.	Peperstraat 9,	Boulevard, Roermond.
E. J. Kempees,	C. I.	Verversdijk 47.	
J. G. Kerlen,	M.I.	Voorstraat 100,	Loosduinsche kade 52, d. Haag.
H. J. Kessener,	T.	Oude Delft 162,	Tusschen beide markten, Groningen.
H. J. Kessler,	W.I.	Johan van Oldenbarneveld-laan 18, Scheveningen.	
J. W. Kips,	W.I.	Bilderdijkstraat 11, d. Haag,	idem.
F. C. Kist,	W.I.	Markt 18,	Mathenesserlaan 171, R'dam.
W. C. Klein,	M.I.	Piet Heinstraat 40, d. Haag,	
G. A. van Klinkenberg,	W.I.	Koornmarkt 91,	Amerongen.
G. H. H. Kluytmans,	C. I.	Nieuwelaan 22,	Rechtestraat, Eindhoven.
J. Klynstra,	W.I.	Galileistraat 2, den Haag.	
L. A. W. Knoppert,	M.I.	Oude Delft 237.	
B. Koch,	C. I.	Oude Delft 145,	Koninginnegr. 29, den Haag.
E. A. Kok,	W.I.en E.	Voldersgracht 15,	Nieuwehaven 33, Rotterdam.
J. C. Koot,	C. I.	Jan Blankenstr. 74, d. Haag.	
W. C. Korthals Altes,	W.I.en E.	Oude Delft 210,	Damrak 46, Amsterdam.
H. Kortlandt,	S. enW. I.	Westerstraat 20, Rotterdam.	
F. G. Kouveld,	W.I.	Oude Delft 206,	Heerengracht, Amsterdam.
Th. J. J. Kreunen,	W.I.	Markt 25,	Verl. Nieuwstad 91, Zutphen.

F. W. Kromhout,	*M.I.*	*Krayenhofstraat 9, d. Haag,*	Waldeck Pyrmontkade 9, den Haag.
H. W. de Kruyff,	T.	Voorstraat 63,	idem.
D. J. Kruytbosch,	W.I.	van Leeuwenhoeksingel 4,	de la Sablonièrekade 8, Kampen
K. J. Kuiler,	C. I.	Brabantsche Turfmarkt 47.	
G. P. Küller,	W.I.	Oude Delft 30,	Tasmanstraat 145, den Haag.
J. H. B. Kuneman,	M.I.	Noordeinde 12.	
A. F. M. Kunert,	M.I.	Reinkenstraat 41, den Haag.	
G. Kuypers,	C. I.	van Leeuwenhoeksingel 38,	Bergen op Zoom.

L.

A. J. van der Laan,	C. I.	Oude Delft 24,	Bloemendaal.
J. K. Lagerwey,	C. I.	Oude Delft 60,	Zutphen.
J. A. Lambrechtsen,	W.I.	Oude Delft 210,	Sarphatistraat 14, Amsterdam.
N. C. Lambrechtsen,	C. I.	Hypolitusbuurt 8,	Sarphatistraat 14, Amsterdam.
W. Lammers,	C. I.	Voorstraat 79.	
J. de Lange,	M.I.	Koornmarkt 23.	
M. J. de Lange,	W.I.	Haagweg 134,	Rhenen.
G. W. Lans,	B. I.	Oude Delft 124,	idem.
J. L. Lans,	T.	Oude Delft 124,	idem.
H. Lebret,	W.I.	Koornmarkt 65,	St. Jorisweg, Dordrecht.
J. P. van der Leeuw,	W.I.	Hugoplein 34e.	
C. W. Lely,	C. I.	Choorstraat 27,	idem.
C. W. A. Lely,	M.I.	Vlamingstraat 20,	Keizersgracht 232, Amsterd.
J. Lely,	C. I.	Choorstraat 27,	idem.
A. F. Lens,	W.I.	Trompstraat 334, den Haag,	Bottendaal 73, Nijmegen.
J. Lensink,	T.	Dunne Bierkade 2a, d. Haag,	Arnhem.

NAAM.	STUDIE-VAK.	ADRES.	VACANTIE-ADRES.
H. J. van Lessen,	W.I.	Havenstraat 1,	v. Wijckskade 21bis, Utrecht.
D. Leupen,	C. I.	Nieuwstraat 16.	
A. H. Liebert,	C. I.	Witte de Withstr. 10, R'dam.	
F. Liebert,	T.	v. Leeuwenhoeksingel 4,	Westerkade 23, Rotterdam.
F. C. van Lier,	M.I.	Voorstraat 38a,	Joh. Verhulststr. 49, Amsterd.
B. H. van der Linden,	M.I.	Voorstraat 45b.	
M. H. Lindo,	W.I.	Vlamingstraat 20,	Laan v. Meerderv. 50, d. Haag.
J. J. M. Lion,	W.I.	Oude Delft 208,	Kerkstraat 204a, Velp.
J. P. M. Lips,	W.I.	Boterbrug 1,	Dordrecht.
J. B. van Loghem,	B. I.	Havenstraat 4,	Kinheim, Heemstede.
J. A. Lohr,	M.I.	Koornmarkt 23,	Sarphatiepark 124, Amsterd.
R. A. P. van de Loo,	W.I.	Elandstraat 57, den Haag.	
J. W. H. van Lookeren,	W.I.	K. Groenewegje 27, d. Haag.	
J. Luyt,	M.I.	Binnenwatersloot 14,	Sliedrecht B 430.
L. L. J. van Lijnden,	M.I.	Hugo de Grootstraat 34a.	

M.

J. Maas,	W.I.	Hugoplein 109,	idem.
J. W. Maas,	C. I.	Oude Delft 2,	Makkum.
M. Maas,	T.	Oude Delft 24,	idem.
D. J. van der Made,	S. en W. I.	Markt 34,	Loenen a/d Vecht.
L. Mangelaar Meertens,	C. I.	Oude Delft 2,	idem.
C. G. van Mansvelt,	W.I.	Hugo de Grootstraat 33.	

H. van Marle,	W.I.	*Oude Delft 37,*	Wormerveer.
T. B. M. van Marle,	C. I.	Oude Delft 37,	Wormerveer.
A. F. M. H. A. Martens,	C. I.	Hugo de Grootstraat 123,	Amsterdam.
F. G. Massink,	W.I.	Hugo de Grootstraat 109,	idem.
J. W. Massink,	C. I.	Voorstraat 81,	Heylerhofflaan, Maastricht.
E. L. Masthoff,	T.	Binnenwatersloot 27,	Zoeterwoudschesingel, Leiden.
H. A. M. Meertens,	W.I.	Suezkade 87, den Haag,	idem.
A. M. J. Meesters,	C. I.	Oranjeplantage 51,	Dedemsvaart.
E. H. Menke,	W.I.	Oosteinde 228b.	
C. Menschaar,	V. S.	Oude Delft 2.	
E. J. van der Meulen,	W.I.	Binnenwatersloot 12,	Lange Nieuwstraat, Utrecht.
W. F. Meyboom,	T.	Oude Delft 70,	v. Galenstraat 35, den Haag.
R. Meyer R.A.zn.,	W.I.	Hugo de Grootstraat 123,	Linnaeusstraat 18, Amsterdam.
W. Meyling,	W.I.	Markt 7,	Borne. (Overijsel).
M. F. Middelburg,	W.I.	Koornmarkt 41,	Amersfoort.
P. J. Mikmak.	S. en W. I.	Breestraat 4,	v. Eeghenstr. 64, Amsterdam.
C. J. M. Milo,	T.	Hypolitusbuurt 17a,	J. v. Nassaustraat 9, d. Haag.
W. J. Modderman,	C. I.	Laan v. Meerderv. 19, d.Haag.	
M. J. Granpré Molière,	B. I.	Oude Delft 223,	Breda.
J. E. Moltzer,	C. I.	Spoorsingel 23.	
P. M. Montijn Jr.,	W.I.	Binnenwatersloot 12,	Kleiweg, Gouda.
F. B. J. M. Moubis,	C. I.	Voorstraat 6a,	Oranje Nassaulaan, 's Bosch.
W. J. Muller,	W.I.	Bazarstraat 38, den Haag.	
Th. W. Mundt,	C. I.	Oude Delft 35.	
W. D. Munniks de Jongh,	M.I.	Zoeterwoudschesingel 8a, Leiden,	idem.
Johs. Mijnlieff,	C. I.	Jacob Gerritstraat 12,	Vianen a/d Lek.
J. A. Mijnlieff,	W.I.	Voorstraat 76,	St. Walburgstraat, Tiel.

NAAM.	STUDIE-VAK.	ADRES.	VACANTIE-ADRES.
		N.	
B. J. Nachenius,	W.I.	Oude Delft 206,	Waldeck Pyrmontkade 143, den Haag.
M. A. F. Nering Bögel,	C. I.	Geer 6,	Amsterdam.
J. Niermeijer,	T.	Krayenhofstraat, d. Haag.	
W. J. Niermeijer,	C. I.	Oude Delft 135.	
W. Nolen,	C. I.	v. Leeuwenhoeksingel 5,	Maasstraat 9, Rotterdam.
H. D. E. G. Zoetelief Norman,	W.I.	Oude Delft 154,	v. d. Spiegelstr. 6, den Haag.
H. A. H. Nijland,	W.I.	Houttuinen 15,	Prinsenstraat 36, Dordrecht.
A. J. N. Nijman,	C. I.	Bankastraat 2, den Haag,	Koningsplein 8, Arnhem.
		O.	
W. A. Ochtman,	T.	Jacob-Gerritstraat 25,	Goes.
J. M. H. van Oosterzee,	C. I.	Oude Delft 15.	
J. R. Osinga,	W.I.	v. Leeuwenhoeksingel 10,	Tietjerk (Fr.)
M. G. van Overveldt,	W.I.	Hugo de Grootstraat 117.	
J. Overweg,	W.I.	Hugo de Grootstraat 115,	Hengelo.
H. Ellens Oving Hzn.,	W.I.	Burgwal 16,	Avenue Concordia 117, Rotterdam.
F. A. H. de Marez Oyens,	M.I.	Laan v. Meerderv. 51, d.Haag.	

P.

A. J. Pabbruwe,	W.I.	v. Leeuwenhoeksingel 18,	Winterswijk.
L. J. H. Pagnier,	C. I.	Voorstraat 57,	Maastricht.
J. Knoop Pathuis,	W.I.	Noordeinde 31,	Onderdendam.
C. L. Philips,	W.I.	Voorstraat 77,	Singel 32, Amsterdam.
R. Pisa Jr.,	B. I.	Markt 10a,	Oude Gracht 30, Utrecht.
G. L. Piek,	V. S.	Oude Delft 128a.	
F. P. C. S. van der Ploeg,	M. I.	Choorstraat 47,	Rijnstraat 3, den Haag.
A. Plomp Jr.,	C. I.	Choorstraat 9,	Dedemsvaart.
H. J. van Poelvoorde,	T.	Koornmarkt 41,	Molenwater, Middelburg.
P. J. van Poelvoorde,	C. I.	Koornmarkt 41,	Molenwater, Middelburg.
A. F. C. de Pont,	W.I.	Molslaan 121,	Ceciliastraat 31, Tilburg.
H. Maclaine Pont,	B. I.	Koornmarkt 25,	Laan Copes 72, den Haag.
P. Tj. Poppens,	T.	Oude Delft 34,	Nieuw-Beerta.
G. J. Post van der Burg,	W.I.	Voorstraat 76,	Willemsplein 10, Rotterdam.
Ch. E. Prins,	W.I.	Hypolitusbuurt 19,	Randoesarie, Java.
J. A. Prins,	M.I.	Hypolitusbuurt 19,	Randoesarie, Java.
C. Ch. von Pritzelwitz van der Horst,	W.I.	Brabantsche Turfmarkt 49,	Zaadmarkt, Zutphen.
G. M. von Pritzelwitz van der Horst,	W.I.	Brabantsche Turfmarkt 49,	Zaadmarkt, Zutphen.
C. F. Proos,	W.I.	Havenstraat 40a,	Middelburg.

R.

D. L. H. van Raalte,	W.I.	Geer 68,	Vlissingen.
C. Rademaker,	W.I.	Voldersgracht 16,	Culemborg.
M. A. Reens,	W.I.	v. Leeuwenhoeksingel 38,	Vossiusstraat 45, Amsterdam.

NAAM.	STUDIE-VAK.	ADRES.	VACANTIE-ADRES.
A. J. van Rees,	C. I.	L. v. Meerderv. 179, d. Haag.	
H. H. M. Reufel,	W.I.	Z.O.Buitensingel 182, d. Haag.	
L. Reynvaan,	W.I.	Oude Delft 210,	Jan Luykenstr. 26 Amsterdam.
J. Reyzer,	M.I.	Oude Delft 30,	St. Anthoniebreestraat 63, Amsterdam.
J. E. H. Rieter,	W.I.	Oude Delft 247.	
M. J. W. Roegholt,	C. I.	Noordeinde 31,	Turftorenstraat 21, Groningen.
P. H. Roessingh,	W.I.	v. Blankenburgstr. 6, d. Haag.	
B. F. P. Römer,	M.I.	Hugo de Grootstraat 34a,	Apeldoorn.
C. G. Rommenhöller Jr.,	W.I.en E.	Koornmarkt 54,	Hardenbergstrasse 13, Berlin.
A. Rompies,	B. I.	Voorstraat 4,	Amstel 340, Amsterdam.
A. C. F. de Roock,	C. I.	Oranjeplein 70, den Haag.	
A. H. van Rood,	C. I.	Voldersgracht 19,	Gerard Reynststr. 39, d. Haag.
M. C. Rueb,	C. I.	Oude Delft 37a,	Breda.
J. van Rijn van Alkemade,	T.	Oude Langendijk 13.	
B. W. van Rijswijk,	W.I.	Wagenstraat 20a, den Haag,	idem.

S.

J. H. C. Salberg,	S. I.	Oude Stationsplein 2,	Middelburg.
H. Salomonson,	C. I.	Burgwal 35.	
P. N. I. Schaepkens,	C. I.	Oude Langendijk 25.	
J. C. Schagen v. Soelen Jr.,	M.I.	Verversdijk 75,	Wilhelminaweg, Apdoorn.
J. J. Schaly Jr.,	C. I.	Verversdijk 16,	Breukelen.

P. Scheer,	S. en W. I.	Choorstraat 44,	Oud-Beierland.
H. C. Schmid,	V. S.	Krayenhofstraat, 45, d. Haag.	
J. I. J. M. Schmutzer,	M. I.	Havenstraat 37a,	idem.
J. R. A. M. Schmutzer,	W. I.	Havenstraat 37a,	idem.
J. C. Arkenbout Schokker,	S. en W. I.	v. Vollenhovenstr. 58, R'dam.	idem.
J. F. Schönfeld,	C. I.	Burgwal 16,	Ulrum.
P. Schoor,	W. I.	Voorschoten.	
P. Schoute,	C. I.	Havenstraat 36,	Wormerveer.
G. L. Schouten,	M. I.	v. Leeuwenhocksingel 27,	idem.
H. Menalda v. Schouwenburg,	C. en B. I.	v. Leeuwenhoeksingel 8,	Kortenaerstraat 5, Rotterdam.
H. K. Schrage,	W. I.	v. Leeuwenhoeksingel 34,	Westerkade 1, Groningen.
C. J. Schram,	C. I.	Oude Delft 170,	Sliedrecht.
L. C. Schram,	C. I.	Oranje Plantage 41,	Sliedrecht.
K. van der Schroeff,	W. I.	Geestbrugw. Rijswijk (Z.-H.)	
K. H. Schüssler,	W. I.	Hugoplein 35c.	
E. Schwarz,	T.	Voorstraat 4,	Weesperzijde 6, Amsterdam.
H. W. Sebbelee Jr.,	C. I.	Koornmarkt 41,	Vondelstraat 104c, Amsterd.
H. Seydenzaal,	C. I.	Havenstraat 8,	Willemsparkw. 150, Amsterd.
M. Sigmond,	C. I.	Oude Delft 215a,	Werkendam.
D. J. M. G. v. Slingelandt,	W. I.	Geestbrugweg 139^{F}, Rijswijk,	idem.
W. van Slingelandt,	W. I.	Geestbrugweg 139^{F}, Rijswijk,	idem.
L. C. L. W. Sloth Blaauboer,	C. I.	Koormarkt 43,	v. Galenstraat 37, den Haag.
D. F. Slothouwer,	B. I.	Markt 31,	Willemsparkweg, Amsterdam.
C. Smit,	S. I.	Voorstraat 23,	Kinderdijk.
W. Smit,	W. I.	Oude Delft 32,	Kinderdijk.
R. A. E. Snethlage,	C. I.	Oude Delft 85,	Breda.

NAAM.	STUDIE-VAK.	ADRES.	VACANTIE-ADRES.
J. E. Snitsler,	W.I.	Oude Delft 110.	
W. H. Snijders,	W.I.	Voorstraat 65,	idem.
F. C. W. J. P. Soeters,	S.enW.I.	Gr. Hertoginnel. 74, d. Haag.	
M. G. F. Söhnlein,	M.I.	Noordeinde 31,	Leidsche vaart 114, Haarlem.
J. G. Spengler,	C. I.	Voorstraat 107,	Huize Wildrick bij Tilburg.
J. W. Sprenger,	W.I.	Voorstraat 101,	Noordstraat, Middelburg.
P. C. van Steeden,	W.I.	Oude Delft 128a,	Anna v. Saxenstr. 16, d. Haag.
H. D. Steenbergen,	T.	Kolk 32,	Hoofdstraat, Meppel.
L. J. W. Steenhuis,	W.I.	Markt 42,	Tuinlaan 12, Schiedam.
H. Steketee,	W.I.	Markt 85,	Ede (G.)
G. H. P. Denninghoff Stelling,	W.I.	Waldeck Pyrmontkade 130, den Haag.	idem.
D. J. Steyn Parvé,	W.I.	Noordeinde 6,	Wilhelminastraat 66, Haarlem.
H. A. J. van Stipriaan Luïscius,	W.I.en E.	Statenplein 6, Scheveningen.	
S. H. Stoffel,	W.I.	Havenstraat 36a,	Deventer.
C. E. van der Stok,	W.I.	Oude Delft 24,	Dondersstraat 11, Utrecht.
F. R. A. Stoll,	W.I.	Paul Krugerlaan 114, d. Haag.	
A. S. C. Stoop,	E. S.	Prinsessegracht 31, d. Haag.	idem.
P. T. M. Stoop,	C. I.	Riouwstraat 123, den Haag.	
F. J. P. Storm van 's Gravenzande,	W.I.	2e Sweelinckstraat 23, d. Haag,	idem.
H. Strengers,	C.en B.I.	Markt 7,	O-Handelskade 9, Amsterdam.
J. F. Streur,	W.I.	Jacob Gerritstraat 10.	

H. Strick v. Linschoten,	C. I.	Voorstraat 58,	
H. F. Strumphler,	T.	Hypolitusbuurt 15,	v. Baerlestraat 12, Amsterdam.
A. E. Struve,	W.I.	Oude Delft 172,	Roemer Visscherstr. 30, A'dam.
H. J. Stuffken,	C. I.	Noordeinde 45,	idem.
J. M. Sturm,	C.I.	Geestbrugw. 19c, Rijswijk.	
J. C. Surie,	C. en B.I.	Markt 25,	Stadhouderslaan 2, d. Haag.

T.

J. H. Telders,	C. I.	Spoorsingel 138,	idem.
P. H. Testas Wz.,	W.I.	Koornmarkt 46,	Daendelstraat 49, den Haag
H. B. de Famars Testas,	W.I.	Oude Delft 105.	
L. J. C. Thiange,	W.I.	Theresiastraat 17, d. Haag.	
A. H. J. Thie,	M.I.	v. Leeuwenhoeksingel 7.	
M. J. J. Simon Thomas,	M.I.	Schoolstr. 77, Rijswijk, (Z.-H.)	
W. Simon Thomas,	W.I.	Rijnsburgerweg 8c, Leiden,	idem.
C. Th. F. Thurkow,	T.	v. Leeuwenhoeksingel 35,	Plein 1813 No. 1, den Haag.
H. U. S. Tichelaar,	W.I.	Oude Delft 37a.	
C. D. van Tienhoven,	V.S.	Nieuwe Schoolstr. 26, d. Haag,	Heerengracht 516, Amsterdam.
Ph. W. Timmermans,	M.I.	v. Leeuwenhoeksingel 4,	Schiekade 159, Rotterdam.
A. H. J. Tjeenk Willink,	W.I.	Voorstraat 38a,	Terpelkwijkpark, Zwolle.
J. de Bie Leuvelink Tjeenk,	C. en B.I.	Oude Delft 210,	Heerengr. 573, Amsterdam.
A. L. J. Traanboer,	W.I. en E.	Oude Delft 3a.	
A. P. H. Trivelli,	M.I.	Celebesstraat 15, den Haag,	idem.
A. Tromp van Holst,	T.	Hugo de Grootstraat 124,	Amersfoort.
C. Tromp van Holst,	W.I.	Hugo de Grootstraat 124,	Amersfoort.

U.

F. A. Unger,	M.I.	Oude Delft 178,	Korte Pooten 9b, den Haag.

NAAM.	STUDIE-VAK.	ADRES.	VACANTIE-ADRES.
		V.	
J.W.L.ValckenierdeGreeve	C. I.	Oude Delft 120,	idem.
J. P. Valkema Blouw,	W.I.	Verversdijk 32a.	
W. Varkevisser,	W.I.	Kon. Emmakade 125, d. Haag,	idem.
R. G. Veenenbos,	M.I.	Koornmarkt 41,	Oosterbeek.
H. F. van de Velde,	W.I.	Koornmarkt 34.	
W. L. Veltman Jr.,	W.I.	Havenstraat 38,	Hooge Naarderw., Hilversum.
C. J. van Velzen,	C. I.	Hypolitusbuurt 19,	Beeklaan 576, den Haag.
N. H. Verdam,	W.I.	Oude Delft 35,	Langestraat 67, Alkmaar.
B. A. Verhey,	C. I.	Westzeedijk 4, Rotterdam.	
M. G. Verhey,	T.	Verversdijk 32a,	Middelburg.
J. A. Verhoog,	C. I.	Koornmarkt 38.	
H. C. Verloop,	M.I.	Voldersgracht 15,	Predikheerenkerkhof 9, Utr.
R. Ver Loren,	W.I.	Oostsingel 86,	Warnsveld.
J. N. Vermande,	C. I.	Koornmarkt 53,	Hoorn.
J. Versluys,	M.I.	v. Leeuwenhoeksingel 4,	Amsterdam.
D. Versteegh,	M.I.	Koornmarkt 38,	Fruithof, Tiel.
C. F. M. Verstijnen,	W.I.	v. Leeuwenhoeksingel 37,	P. Bothstraat 22, den Haag.
N. Th. Verwey,	C. I.	Hugo de Grootstraat 35c.	
H. M. van Vessem,	S. enW. I.	Hugoplein 35c,	Zuilenstraat 7, Utrecht.
P. G. Viervant Tukker,	W.I.	Hooge Rijndijk, Zoeterwoude.	
G. Visser Pzn,	S. enW. I.	Houttuinen 15,	Weteringschans 85, Amsterd.
G. L. W. van der Vliet,	C. I.	Markt 52,	Dr. Mellink, Beilerstr. Assen.

F. H. Fentener [van Vlissingen,	C. I.	Voorstraat 1,	Utrecht.
A. van Vloten,	T.	Markt 27,	Hooimarkt 8, Haarlem.
H. J. L. van Vloten,	C. I.	v. Leeuwenhoeksingel 17,	Korte Nieuwstr. 12, Utrecht.
A. v. Vollenhoven Azn.	C. I.	Houttuinen 17,	Mathenesserlaan 254, Rotterd.
H. W. v. d. Voort,	C. I.	Markt 7,	Staten Bolwerk 26, Haarlem.
P. J. v. Voorst Vader Jr.	C. I.	Oude Delft 206,	Mauritskade 27, den Haag.
M. Voorzanger,	T.	Markt 50,	Gods Weerdersingel, Roerm.
R. P. Vos,	C. I.	Burgwal 18,	Boteringenstr 21, Groningen.
H. C. P. De Vos,	C. I.	Brabantsche Turfmarkt 74.	
Th. F. Vreede,	C. I.	Havenstraat 3,	Anna Paulownastr. 76, d. Haag.
M. H. C. Vreede,	W.I.	Koornmarkt 41,	N. Rijn 69, Leiden.
L. Vroom,	W.I.	Oude Delft 220,	Stadskanaal.
J. Vuyk,	B. I.	Oude Delft 249,	1e Weteringplants. 4, Amsterd.

W.

H. van der Waerden,	T.	Markt 37b,	Eindhoven.
M. E. van de Wall,	C. I.	Oude Delft 141,	Prinse Vinkenpark 19, d. Haag.
J. M. Waller.	W.I.	Oude Delft 210,	Keizersgracht 746, A'dam.
G. J. Warmelink,	W.I.	Markt 50.	
J. E. Waterman.	T.	Choorstraat 49,	Hertogstraat, Arnhem.
A. G. van Waveren.	C. I.	Oude Delft 32,	Haarlem.
H. P. C. M. van Weel,	M.I.	Oude Langendijk 13,	v. Blankenburgst. 60, d. Haag.
R. A. Weerman,	T.	Voorstraat 38a,	Haarlem.
F. L. Weiss,	T.	Stadhoudersl. 34, den Haag,	idem.
L. R. Wentholt,	C. I.	Breestraat 4,	den Helder.

NAAM.	STUDIE-VAK.	ADRES.	VACANTIE-ADRES.
F. C. M. Wertheim Salo-[monson,	C. I.	Hugo de Grootstraat 114,	Amsterdam.
A. J. F. Weygers,	W.I.enE.	Oude Delft 28,	Amsterdam.
H. A. Wichers,	W.I.	Oude Delft 251,	v. Speykstraat 23, den Haag.
G. A. Wiemans,	W.I.	v. Leeuwenhoeksingel 51,	idem.
G. E. J. Wiessing,	M.I.	Oude Delft 34,	idem.
J. P. Willeumier,	W.I.	Binnenwatersloot 12,	Keizersgracht 274, A'dam.
H. M. Andrée Wiltens,	W.I.	Oude Delft 15.	
H. Wirix,	C. I.	Hugo de Grootstraat 34b.	
C. J. Witteveen,	C. I.	Zuiderstraat 98.	
C. W. J. Wolff,	C. I.	Nieuwe Binnenw. 334, R'dam,	idem
E. B. Wolff,	W.I.	Kolk 10,	Singel 254, Amsterdam.
L. Worp,	W.I.	Haagweg 110,	idem.
G. D. van Wijk,	M.I.	Groothertoginnel. 93, d. Haag,	Geldermalsem.
J. A. Wijnaendts,	W.I.	Wijnhaven 19.	
W. K. de Wijs,	B. I.	Schiedamschesingel 4, R'dam,	idem.

Z.

W. L. Zaalberg,	T.	Stephensonstraat 54, d. Haag.	
I. Zuur,	W.I.	v. Leeuwenhoeksingel 37,	Tjummarum.

NAAMLIJST

DER

INGESCHREVENEN AAN DE POLYTECHNISCHE SCHOOL.

Oud-Leden van het Delftsch Studentencorps.

NAAM.	STUDIE-VAK.	ADRES.
A. Alberts Azn.,	C.I.	Havenstraat 39c.
F. J. R. Bakker,	C. I.	Galileïstraat 20, d. Haag.
B. Bamberg,	W.I.	Voorstraat 75.
C. C. W. Ch. Beck,	C. I.	Brab. Turfmarkt 77.
A. H. L. de Bel Jr.,	T.	Noordsingel 30, R'dam.
J. H. Bergfeld Schenke,	W.I.	Schietbaanlaan 10 R'dam.
J. Blom,	W.I.	Binnenwatersloot 24.
H. C. A. Boom,	W.I.	Weimarstr. 131, d. Haag.
A. A. Boon,	C. I.	v. Leeuwenhoeksingel 36.
E. M. H. Bousquet,	W.I.	Markt 18.
H. van Breen,	C. I.	Kon. Emmak. 63, d.Haag
D. J. Brinks,	C. I.	da Costastr. 145, d. Haag.
P. D. v. d. Broek d'Obrenan,	C. I.	Groot Hertoginnelaan 87, den Haag.
A. Broese van Groenou,	V. S.	Javastraat, den Haag.
H. K. Bruins,	C. I.	Hooftskade 20, d. Haag.
J. W. de Brussel Assé,	C. I.	Rijswijk.
W. J. Burck,	T.	Zoeterw.Sing. 82, Leiden.
H. H. R. Burgmans,	C. I.	Havenstraat 38.
M. D. Charlouis,	W.I.	Franklinstr. 179, d.Haag.
A. J. v. d. Poest Clement,	W.I.	Koornmarkt 13.
W. Meijer Cluwen,		v. Leeuwenhoeksingel 19.
A. P. A. van Deinse,	W.I.	Oude Delft 28.

NAAM.	STUDIE-VAK.	ADRES.
W. F. van Deinse,	W.I.	Oude Delft 162.
H. E. Donkel,	C. I.	Hugo de Grootstraat 24.
S. van Dorsser,	M.I.	v. Leeuwenhoeksingel 5.
K. F. Drayer,	C. I.	Obrechtstr. 238, d. Haag.
P. Drayer,	W.I.	idem.
B. F. van Driest,	W.I.	Kraijenhofstr 52, d.Haag.
G. Duijfjes,	M.I.	Oude Delft 24.
P. H. A. Dijckmeester,	C. I.	Binnenwatersloot 28.
T. Elshout,	W.I.	Markt 34.
O. J. van der Elst,	M.I.	Havenstraat 40a.
W. C. Engel,	C. I.	Hugo de Grootstraat 31.
J. Th. Eschbach,	C. I.	Choorstraat 54.
C. J. J. Ett,	V. S.	Noordeinde 8.
G. M. Folkers,	W.I.	
J. J. M. Francken,	W.I.	Geestbrugw. 145c, Rijsw.
H. Frijling,	M.I.	Markt 25.
J. R. Gaade,	C. I.	Suezkade 75, den Haag.
H. de Gelder,	C. I.	Columbusstr.104, d. Haag
J. K. van Gelder,	M.I.	Perponcherstraat 127, den Haag.
A. K. Gersen,	W.I.	Oude Delft 237.
W. L. Ghijsen,	W.I.	Hôtel Wilhelmina.
J. B. Giljam,	W.I.	Columbusstr.150, d.Haag.
W. J. A. Gleenewinkel Kamperdijk,	C. I.	Suezkade 95, den Haag.
E. R. D. Göllner,	M.I.	Geer 64.
S. J. Gomperts,	C. I.	v. Merlenstr. 15, d. Haag.
G. E. Gravenhorst,	M.I.	Oude Delft 37.
D. Grevelink,	C. I.	Hugo de Grootstraat 29.
H. P. de Groot,	T.	Galileïstraat 18, d. Haag.

NAAM.	STUDIE-VAK.	ADRES.
A. Groothoff,	C. I.	Markt 52.
C. A. Guffroy,	M. I.	Oude Delft 37.
W. H. F. de Haan,	W.I.	Voorstraat 58.
C. T. J. Hagedoorn,	C. I.	Conradkade 28, d. Haag.
J. F. H. Hanjoel,	C. I.	
Jac. Harmsen,	W.I.	Kolk 32.
W. I. Hartjens,	W.I.	Verversdijk 50.
C. Hasselo,	C. I.	Hotel Wilhelmina.
J. A. K. van Hasselt,	C. I.	Hugoplein 34e.
J. W. Heil,	W.I.	Kruiskade 12, Rotterd.
W. C. Hein,	C. I.	R. v. Goenstr. 5, d. Haag.
J. H. Hendricks,	V.S.	Brabantsche Turfm. 67.
E. R. Hessling Jr.,	W.I. en E.	Noordeinde 2.
H. Heijl,	C. I.	Spinosastraat 9, d. Haag.
K. Heijting,	C. I.	Oude Delft 23.
J. A. Hoeffelman,	T.	Binnenwatersloot 7.
G. Hogerwaard,	C. I.	Hugo de Grootstraat 27.
W. Th. Holtappel,	C. I.	Copernicusstraat 38, 's Hage.
A. Honig,	V.S.	de Riemerstr. 172, d. Haag.
H. G. Houben Whitney,	W.I.	Perponcherstraat 29, den Haag.
W. van Houten Jr.,	C.I.	Sweelinckpl. 29, d. Haag.
J. F. van Hoytema,	C. en B.I.	Spoorsingel 141.
G. A. Huender,	W.I.	v. Leeuwenhoeksingel 3.
A. B. Hulshoff Pol,	W.I.	Houttuinen 17.
L. Hupkes,	M.I.	Hugo de Grootstraat 91.
P. P. Inklaar,	W.I.	Cornelis Speelmanstraat 4, den Haag.
A. A. M. Jansen,	V.S.	Choorstraat 36.

NAAM.	STUDIE-VAK.	ADRES.
H. F. de Jong,	C. I.	Columbusstr. 104, d. Haag
C. A. de Jongh,	M. I.	Weimarstr. 188, d. Haag.
G. D. Jordens,	W. I.	Julialaantje, Rijsw. (Z.-H.)
D. J. Jut,	W. I.	v. Merlenstr. 68, d. Haag.
N. G. Kam,	W. I.	Koornmarkt 72.
W. K. M. de Kat,	T.	Hugo de Grootstr. 115.
C. C. Kaijser,	W. I.	Choorstraat 51B.
J. H. J. Kaijzer,	B. I.	Oude Delft 72.
E. L. Kempe,	W. I.	Voorstraat 79.
G. Knuttel Jr.,	B. I.	Spoorsingel 23.
F. A. Kok,	W. I.	Kraijenhofstr. 45, d. Haag
A. G. de Koningh,	W. I.	v. Leeuwenhoeksingel 38.
H. M. Kooreman,	W. I.	Adelheidstr. 10, d. Haag.
M. C. Kroon,	C. I.	Koornmarkt 40.
P. W. Kuijpers,	V. S.	v. Leeuwenhoeksingel 3.
K. van der Laan,	C. I.	Vlamingstraat 62.
P. A. van der Laan,	W. I.	Vlamingstraat 62.
J. H. Ledeboer,		Koornmarkt 91.
J. L. A. Ledeboer,	M. I.	Oude Delft 23.
J. H. Levert,	C. I.	
J. von Lindern Jr.,	W. I.	Wijnhaven 18.
H. E. Loffman,	W. I.	Oude Langendijk 16.
H. Martin,	M. I.	Oude Delft 80.
D. C. J. Meijeringh,	W. I.	Voorstraat 23.
G. J. Meijers,	W. I.	Batjanstr. 28, den Haag.
J. H. Müller,	W. I.	Molslaan 108a.
E. J. W. de Munck Mortier,	W. I.	Stationsweg 17 den Haag.
E. C. Lantzius,	V. S.	Waldeck Pyrmontk. 108, den Haag.

NAAM.	STUDIE-VAK.	ADRES.
F. B. Granpé Molière,	W.I.	Oude Delft 223.
J. F. van Naerssen,	C. I.	Rijsw. weg 12c d. Haag.
A. C. Nanning,	W.I.	Coenderstraat 28.
C. Noome,	W.I.	Choorstraat 51b.
W. F. F. Oppenoorth,	M.I.	Wilhelminastraat 24/26, den Haag.
W. A. Pattijn,	W.I.	v. Leeuwenhoeksingel 51.
J. J. Penning,	S. I.	Oude Delft 100.
A. P. Petrie,	T.	Hugo de Grootstr. 124.
J. K. H. Phitzinger,	W.I.	Bankastr. 2b, den Haag.
S. Posthumus,	W.I.	Oude Delft 35.
P. von Pritzelwitz v. d. Horst,	W.I.	Havenstraat 36.
J. A. Quadekker,	T.	Molenstraat 16.
J. J. R. Raat,	V.S.	Adelheidstr. 12, d. Haag.
C. J. v. Randwijck,	W.I.	Koornmarkt 32.
P. J. van Rees,	C. I.	Laan van Meerdervoort 179, den Haag.
H. J. W. J. Remmers,	T.	Binnenwatersloot 17.
Joh. G. Robbers,	B. I.	Parkweg 2, Scheveningen.
J. Rueb,	M.I.	Oude Delft 152.
H. A. de Rijk,	V.S.	Oranjeplein 6, d. Haag.
W. Th. van Schaïck,	W.I.	Daguerrestr., R'dam.
J. Schaly,	C. I.	Corn. Jolstraat 144, Scheveningen.
W. H. D. Segboer,	W.I.	Hypolitusbuurt 24.
F. J. Sirks,	W.I.	Galileïstr. 6, den Haag.
G. J. Slangen,	W.I.	Daguerrestr. 39, d. Haag.

NAAM.	STUDIE-VAK.	ADRES.
C. M. Slotboom,	C. I.	Wagenstr. 96, den Haag.
F. G. Smits,	W.I.	Suezkade 88, den Haag.
L. F. Soesman,	C. I.	Suezkade 88, den Haag.
A. M. Sollewijn Gelpke,	W.I.	3e v. d. Boschstraat 39. den Haag.
N. L. Swart,	T.	Sweelinckpl. 64 d. Haag.
J. M. Sweep,	C. I.	v. Galenstr. 30 d. Haag.
M. F. Tadema Wielandt,	C. I.	Vlamingstraat 26b.
E. J. F. Thierens,	W.I.	Brab. Turfmarkt 81.
J. D. Tours,	V.S.	Hugoplein 114.
W. J. Twiss,	M.I.	v. Blankenburgstraat 75, den Haag.
F. W. P. Tydeman,	W.I.	Perponcherstr. 121, d. H.
A. C. Uljée Jr.,	W.I.	Sweelinckplein 30, d. H.
O. A. Verwey,	C. I.	Adelheidstr. 55, d. Haag.
J. G. E. G. Voûte,	C. I.	Hugo de Grootstraat 34a.
A. A. de Vries,	T.	v. Speijkstr. 32, d. Haag.
P. de Vries,	W.I.en E.	Brab. Turfmarkt 35.
C. B. J. Walland,	C. I.	Oude Delft 162.
J. P. Walland,	C. I.	Markt 66.
I. J. Warendorf,	W.I.	Voorstraat 81.
C. J. Westenenk,	C. I.	Voorstraat 79.
H. J. J. Weurman,	W.I.	Choorstraat 51b.
J. J. C. Willekens,	W. I.	Nieuwe Laan 22.
J. G. H. Willems,	C. I.	v. Speijkstr. 125, d. Haag.
F. E. Wijnmalen,	W.I.	Jacob Gerritstraat 12.

NAAMLIJST DER INGESCHREVENEN

AAN DE

POLYTECHNISCHE SCHOOL,

welke geen Lid zijn van het Delftsch Studentencorps.

NAAM.	STUDIE-VAK.	ADRES.
H. Addens,	T.	Hoflaan 47, Rotterdam.
E. Ch. Agerbeek,	W.I.en E.	Daguerrestr. 88, d. Haag.
J. H. van Andel,	W.I.	Noordsingel 16, R'dam.
C. F. Antheunissen,	W.I.	Tollensstraat 18, d. Haag.
J. P. A. Antonietti,	V.S.	Houttuinen 17.
C. D. C. Appeldoorn,	W.I.	v. Leeuwenhoeksingel 28.
Jos. C. J. Asselbergs,	W.I. en T.	Choorstraat 51B.
Jos. L. M. Asselbergs,	W.I.	idem.
W. J. G. de Baas,	W.I.	Balistraat 25, den Haag.
Chr. N. Bader,	IJk.	Pieterskerkgr. 5, Leiden.
J. J. Baggelaar,	C. I.	Oude Delft 237.
A. L. Bakhuis,	C. I.	Conradkade 11, d. Haag.
B. R. Bakker,	V.S.	Verversdijk 9.
J. A. Bakker,	C. I.	Wijnhaven 4.
K. Bakker,	C. I.	Brab. Turfmarkt 2.
W. H. Bakker,	W.I.	Verversdijk 120.
A. Barto Jr.,	W.I.	Witte d. Withstr. 25, d. H.
J. Ph. van Batenburg,	C. I.	Franklinstr. 147, d. Haag.
H. F. W. Becking,	C. I.	Weimarstr. 115, d. Haag.
E. H. M. Beekman Mzn.,	M.I.	Loosd. kade 66, d. Haag.
G. Beerenborg,	W.I.	Leuvehaven 24, Rotterd.
H. G. Benjamins,	C. I.	v. Blankenburgstr. 39, den Haag.
E. J. Benthem,	W.I.	Oostsingel 36.
J. van den Berg,	T.	Oude Delft 52.
A. W. F. Berkemeier,	W.I.	Korte Mare 16, Leiden.
Mej. M. E. Bes,	T.	Hugo de Grootstraat 25.
J. G. Bessem,	V.S.	Oude Delft 164.
J. T. Bethe,	C. I.	Oude Delft 130.
A. L. H. Bingen,	W.I.	Oude Delft 35.
J. N. Blaauw,	T.	Choorstraat 44.
J. W. Blaauw,	T.	Choorstraat 44.

NAAM.	STUDIE-VAK.	ADRES.
L. J. van Blerkom,	W.I.	Binnenweg 128, R'dam.
H. J. Boddé,	V.S.	Dennenweg 54a d. Haag.
D. D. Boer Jr.,	W.I.en E.	Weimarstr. 50, d. Haag.
H. E. Boer,	C. I.	Verversdijk 35.
F. de Boer,	W.I.	v. Leeuwenhoeksingel 13.
F. Kz. de Boer,	W.I.	Voorstraat 79.
J. Boerboom,	C. I.	Hugo de Grootstraat 87.
J. W. du Bois,	W.I.	Sarphatistr. 20, A'dam.
D. J. Boks,	W.I.	Wiggelinastraat 8.
H. A. C. Bonemeyer,	W.I.	Voorstraat 57.
A. A. Bonnema,	V.S.	Apeldoorn.
D. Boomsma,	C. I.	Oude Delft 224.
A. J. van Braambeek,	W.I.	Vlamingstraat 45.
J. van Breen,	V.S.	Boschhoek 19, Rotterd.
G. M. Bregman,	W.I.	Noordeinde 21, Leiden.
Mej. N. Brester,	V.S.	Rotterdamsche weg 161.
C. W. ten Brink,	V.S.	Oostsingel 56,
M. A. Brinkman Visser,	C. I.	Brabantsche Turfmarkt 2.
Mej. G. C. Brocx,	V.S.	Spoorsingel 23a.
Mej. F. Broese v. Groenou,	V.S.	Javastraat, den Haag.
A. P. Bruigom,	W.I.	v. Leeuwenhoeksingel 37.
H. F. Bruigom,	T.	Vlamingstraat 48.
J. G. W. de Bruijn,	W.I.en E.	Oude Delft 206.
F. M. de Bruyn Prince,	B. I.	Obrechtstr. 150, d. Haag.
J. A. M. van Buuren,	C. I.	Koornmarkt 46.
Adr. Bijl,	C. I.	Hooikade 14.
A. L. Bijl,	W.I.	Zuideinde 48.
B. Cappel,	V.S.	
F. N. Carabain,	W.I.en E.	1e v. d. Boschstr. 55, d. H.
W. Th. Clous,	T.	Bezuidenhout 103, d. H.
J. H. E. Cobet,	V.S.	
J. W. G. Coops,	V.S.	Gr. Hertoginnelaan 52, den Haag.

NAAM.	STUDIE-VAK.	ADRES.
J. G. Cornelissen,	V.S.	
C. A. van der Corput,	W.I.	Scheepmakershaven 61, Rotterdam.
S. Daalmeyer,	C.I.	Vlamingstraat 50.
W. Ph. G. Daniëls,	W.I.	Wijnhaven 4.
C. H. van Dapperen,	M.I.	Spui 252, den Haag.
J. E. Deelken,	M.I.	Oude Delft 37a.
J. Chr. Deuss,	W.I.	Diergaardel. 86, R'dam.
G. Diehl,	B. I.	Huygenspark 34, d. Haag.
A. A. Dobbe,	C.I. en E.	H. de Grootstr. 1, d. Haag.
P. Dondorff,	T.	Choorstraat 10.
W. van Dorp,	W.I.	Anthoniestr. 12b, Haarl.
J. C. v. Dorsser,	V. S.	
J. Droste,	W.I.	Molslaan 13.
E. F. van Duinen,	C. I.	Nassaukade 502, A'dam.
J. van Duijnen,	M.I.	Merwekade 18, Dordrecht.
K. F. Duijts,	W.I. en E.	Westervoort.
G. J. Dijkerman Jr.,	C. I.	Laan van Meerdervoort 193, den Haag.
H. H. Ehrenburg,	W.I.	Noordeinde 20.
W. Estor,	M.I.	Spoorsingel 28, R'dam.
Mej. C. G. Everts,	V.S.	Oostsingel 71.
R. van Eijken,	M.I.	Hoogstr. 225 Vlaardingen.
M. M. Eyssel,	V.S.	
L. J. M. Feber,	C. I.	
W. Feenstra,	V.S.	
P. G. F. T. Fehmers,	W.I.	
F. B. Fellinga,	T.	Bilderdijkstr. 23, d. Haag.
J. J. Fels,	W.I. en E.	
G. Ferguson,	W.I.	Obrechtstr. 292, d. Haag.
H. Folkers,	V.S.	Oostzeedijk 249, R'dam.
L. G. Fox,	M.I.	Zusterstraat 66, d. Haag.

NAAM.	STUDIE-VAK.	ADRES.
H. Freydanck,	W.I.	Reinkenstr. 60. d. Haag.
A. L. Fruytier,	W.I.	Heerenstr. 26 d. Haag.
J. L. Gaillard,	S. enW. I.	Daendelstraat71, d.Haag.
J. M. Gasille Jr.,	C. I.	Voorstraat 93.
Mej. E. Mac Gillavry,	T.	Garenmarkt 9, Leiden.
W. F. Gisolf,	M. I.	Raampoortstr. 29, R'dam.
A. J. Godron,	T.	Delftsche str. 29, R'dam.
G. J. Ch. de Goede,	B. I.	Koornmarkt 38.
H. Goedhart,	W.I.	L. v. Meerderv. 5, d. H.
P. H. Goedhart,	C. I.	Jan Blankenstr. 49, d. H.
H. Gravestein,	T.	Oude Delft 249.
S. de Grebber,	V. S.	Soetersteeg 7, Rotterdam.
M. J. C. Groeneveld,	T.	Jacobusstraat 23, R'dam.
G. P. Groeneweg,	C. I.	
H. J. van Gulpen,	T.	Kolk 6.
J. H. L. Ch. Gusdorf,	C. I.	Havenstraat 37a.
J. L. van Gijn,	T.	v. Oldenbarneveldstr. 82, Rotterdam.
F. W. van den Haagen,	V. S.	N. Havenstr. 139, d. Haag.
J. S. de Haan,	T.	Noordsingel 3, Rotterd.
Th. Habraken,	S. enW. I.	Wijnhaven 4.
A. W. Hage,	T.	Oude Delft 130.
H. Hartogh Heys,	T.	Aschvest 45.
J. C. Heine,	T.	Avenue Concordia 10b, Rotterdam.
P. C. den Herder,	T.	Wijnhaven 4.
L. Th. H. Hesselfelt,	W.I.	Molenstraat 43, d. Haag.
R. Th. Heukers,	T.	Markt 26.
J. A. Heymann,	T.	N. Avenue 5.
P. M. A. Heymans,	V. S.	Overschieschestraat 14, Schiedam.
J. H. Hilgen,	C. I.	Vlamingstraat 31.

NAAM.	STUDIE-VAK.	ADRES.
W. H. Hillebrant,	W.I.	Goudschestr. 96, R'dam.
J. Hinlopen,	W.I.	Riouwstraat127, d. Haag.
A. den Hoed,	V. S.	Oude Delft 22.
L. N. Holsboer,	C. I.	Hofspui 101a, d. Haag.
M. S. Th. Holtzapffel,	S. en W. I.	Rochussenstr.119,R'dam.
D. Holwerda,	C. I.	Oude Delft 224.
G. 't Hooft,	S. en W. I.	Vrouwjuttenland 13.
R. J. Hoogeveen,	V. S.	Schietbaanstr. 6, R'dam.
Mej. N. A. Hoogewerff,	V. S.	Hooikade 17.
J. C. van Hoolwerff,	C. I.	Koornmarkt 40.
J. C. Horch,	W.I. en E.	Houttuinen 4a.
J.L.M.v.d. Horn v. d. Bos,	T.	Voorschoten.
J. W. P. H. Houtvast,	T.	Geer 10a.
Mej. S. A. van Hoytema,	T.	Spoorsingel 141.
P. Huffnagel Pzn.,	M. I.	Gr. Hertoginnel. 80, d. H.
H. Huisman,	C. I.	Geer 64.
P. J. R. van Huizen,	W.I.	Copernicusstr.37, d.Haag.
J. H. J. Huygens,	W.I.	Kon. Emmakade 8, d. H.
Egb. H. Huyskes.	C. I.	Havenstraat 11.
J. Ingelse,	W.I.	Warande 44, Schiedam.
H. Iwema,	V. S.	da Costastr. 157, d. Haag.
A. Jackson,	V.S.	
H. C. Jacobsen,	V.S.	Voldersgracht 27.
A. A. de Jager,	W.I.	Havenstraat 37a.
J. H. Janson.	M.I.	Buitenwatersloot 11.
H. J. J. Janssen,	W.I.	Daguerrestr. 56, d. Haag.
J. H. Janssen,	C. I.	Burgwal 12.
P. J. de Jonge,	C. I.	Oude Delft 138.
A. C. de Jongh,	M. I.	Voorstraat 79.
H. van der Kaa,	C. I.	Singel 257, Dordrecht.

NAAM.	STUDIE-VAK.	ADRES.
A. van Kalkeren,	C. I.	v. Merlenstr. 40, d. Haag.
J. van de Kamp,	W.I.	Conradkade 44, d. Haag.
P. H. van Kampen,	V.S.	Buitenwatersloot 52.
N. J. Kantelaar,	V.S.	
IJ. M. D. Kentie,	C. I.	Markt 41.
P. J. C. C. Kern,	V.S.	Columbusstr. 42, d. Haag.
J. C. A. Keukenmeester,	C. I.	Prins Hendrikstr. 117, den Haag.
A. H. van den Kieboom,	S. en W. I.	Buitenwatersloot 23.
J. J. van den Kieboom,	W.I.	Buitenwatersloot 23.
P. Klapwijk,	W.I.	Coenderstraat 33.
J. de Klerk,	V.S.	St. Jansstraat 7, R'dam.
L. P. Kleyburg,	W.I.	Voorstraat 97.
P. Klinkenberg,	W.I. en E.	Brabantsche Turfm. 35.
A. J. Kloos,	C. I.	Spoorsingel.
C. A. Knape,	W.I. en E.	Eendrachtstr. 4, Vlaard.
Mej. B. Knuttel,	V.S.	Spoorsingel 23.
D. M. G. Koch,	V.S.	Oude Delft 196.
A. Koek van Duyne,	C. I.	Voorstraat 31.
J. van der Kolk Jr.,	W.I.	Oude Delft 12a.
W. L. A. Kool,	W.I.	Bilderdijkstr. 60, d. Haag.
M. Koopmans,	M.I.	Brabantsche Turfm. 74.
A. C. Koppejan,	W.I.	Noordeinde 30.
W. Koppen,	W.I.	Koornmarkt 1.
A. W. A. Koster,	W.I.	Pieterskerkgracht 13, Leiden.
H. H. Kreeftenberg,	V.S.	B. Hofmannpl. 50, R'dam.
J. de Kroes,	M.I.	Korte haven, Schiedam.
J. H. Kromhout,	W.I.	Hugo de Grootstraat 93.
D. Kruijf,	C. I.	Laan van Overvest 141.
D. M. Kruyt,	C. I.	Markt 73a.
H. G. Krijgsman,	V.S.	Lage Oostzeedijk 157, Rotterdam.

NAAM.	STUDIE-VAK.	ADRES.
Q. A. Krijnen,	V. S.	2e Sweelinckstr. 18, d. H.
J. A. Ladage,	S. en W. I.	Rijn- en Schiekade 94, Leiden.
S. F. W. Ladner,	C. I.	Oude Delft 208.
W. P. van Lammeren,	S. en W. I.	Hoekweg 21c, Voorburg.
S. de Lange,	T.	N. Binnenweg 336, R'dam.
G. C. van der Leck Jr.,	T.	Noordsingel 1 R'dam.
J. van der Leck,	T.	Noordsingel 1 R'dam.
F. Ledeboer,	T.	Oranje Plantage.
C. P. van Leeuwen,	V. S.	Oranjestraat 12.
J. C. van Leeuwen,	C. I.	François Valentijnstr. 75, den Haag.
L. Leger,	M. I.	Buitenwatersloot 40.
J. G. Lepper,	W. I.	Jacob Gerritstraat 15.
G. W. van Limburgh,	V. S.	Coolsingel 17, R'dam.
H. R. van der Linden van Sprankhuizen,	W. I.	Oostsingel 33.
L. Löb,	M. I.	Noordeinde 109, d. Haag.
J. C. Lokker,	T.	Verversdijk 43.
D. van Loon,	W. I.	v. Leeuwenhoeksingel 34.
A. C. Loos,	W. I.	Oude Delft 49.
G. Loos,	T.	Hugo de Grootstraat 27.
M. M. Lourens,	C. I.	Nieuwe Binnenw. R'dam.
A. H. W. van Luijk,	M. I.	Haagsche Veer 14, R'dam.
G. W. Mallée,	T.	Perponcherstraat 115, den Haag.
Mej. A. G van Manen,	T.	Prins Hendrikstr. 35, d. H.
J. Manschot,	T.	Geer 22.
J. Mantel,	W. I.	Hypolitusbuurt 3.
P. Marks,	W. I.	Hoogewoerd 112, Leiden.
J. A. B. Masthoff,	C. I.	Prinsengracht 91, R'dam.
W. Mensert,	C. I.	Oude Kerkstraat 3.

NAAM.	STUDIE-VAK.	ADRES.
J. A. van der Mey,	W.I.	Rapenburg 123, Leiden.
A. F. Meyer,	C.I.	Oude Delft 178.
D. W. C. J. Meyners,	C.I.	Heemskerkstr. 20, den Haag.
H. Middelbeek,	W.I.	Rijswijkscheplein 6, den Haag.
Mej. J. C. H. A. Middel-[beek,	V.S.	Phoenixstraat 19.
D. J. Mink,	W.I.	v. Leeuwenhoeksingel 34.
D. C. J. Minkman,	T.	Jacob-Gerritstraat 17.
C. Moerman,	V.S.	
L. Mok,	W.I.	Swammerdamstraat 28, den Haag.
A. de Mooy A.Czn.,	C. I.	Verversdijk 43.
J. B. v. d. Most v. Speyk,	W.I.	Oude Delft 237.
A. W. Muller,	V.S.	N. Binnenw. 329, R'dam.
M. J. Muller,	C. I.	Laan v. Meerderv. 81, den Haag.
H. M. de Munck,	S. en W.I.	Weesperzijde 51, A'dam.
H. P. Mutters,	V.S.	Trompstraat 1, den Haag.
Mej. F. G. van Neck,	C. I.	Oude Delft 157.
H. A. D. Nelemans,	W.I.	Zuidwal 7a.
P. M. C. Nicolaï,	W.I.	Noordeinde 146, d. Haag.
M. H. Nieberg,	V.S.	Rotterdamschedijk 43, Schiedam.
J. P. Nieuwdorp,	M.I.	Zwartewaal.
B. Nugteren,	C. I.	Breestraat 53.
B. H. Nijenhuis,	W.I.	Oude Delft 12a.
A. G. Ph. M. Olivier,	C. I.	Oude Delft 25.
G. G. Olthof,	W.I.	Oostsingel 45.
G. Olthuis,	W.I.	Beeklaan 149, d. Haag.

NAAM.	STUDIE-VAK.	ADRES.
J. W. van Oorschot,	V.S.	Malakkastr. 113, d.Haag.
W. J. Oosterbaan,	W.I.	v. Leeuwenhoeksingei 7.
A. M. Overeijnder,	W.I.	Stationsweg 10, R'dam.
Ch. J. van Overzee,	V.S.	Mauritsweg 9, R'dam.
M. F. S. Pape,	W.I.	Regentessepl. 17, d.Haag.
W. F. Th. Pasdeloup,	W.I.	Piet Heinstraat 134, den Haag.
A. Perelaer,	C. I.	Columbusstr. 122, d. H.
N. W. Perk,	W.I.	Koornmarkt 71.
A. J. van Peski,	T.	Diergaardel. 49, R'dam.
W. B. Peteri,	C. I.	Oude Delft 176.
P. A. A. G. Peters,	V.S.	
M. W. Polak,	W.I. enE.	Prinsestraat 81, d. Haag.
D. Polder,	W.I.	Trompstraat 70.
B. R. Pollema,	C. I.	Hugo de Grootstraat 119.
C. C. Poppink,	W.I.	Brab. Turfmarkt 73a.
K. R. Postma,	V.S.	
Ch. W. van der Pijl,	W.I.	Bazarstraat 25, d. Haag.
L. H. Quarles v. Ufford,	S. I.	Havenstraat 1.
J. M. Rademaker,	W.I.en E.	Villa Candida, O. Schev. Weg, Scheveningen.
A. F. van Rheden,	V.S.	Columbusstr. 64, d. Haag.
J. A. Ringers,	C. I.	Oosterstraat 13.
E. F. Roelofs,	V.S.	Spuistraat 43 rood, d. H.
J. C. Roest van Limburg,	W.I.	Markt 7.
Mej. J. P. Rombach,	T.	Wijnhaven 21, R'dam.
L. A. S. Rosman,	W.I.	Nieuwstraat 16.
H. Rosse,	V.S.	N. Uitleg 20, den Haag.
J. J. van Rossum,	V.S.	Hof v. Delft, Wijk 2 N°. 4.
M. J. Rotteveel,	C. I.	Kl. Houtstr. 15a, d.Haag.

NAAM.	STUDIE-VAK.	ADRES.
J. le Roy,	C. I.	v. Swietenstr. 9, d. Haag.
A. Ruys,	V. S.	3e Obrechtst. 334, d. Haag.
B. H. van Ruyven,	T.	Oude Delft 49.
M. J. van Sas,	W. I.	Oude Delft 49.
J. J. Schaap,	M. I.	Dubbeld.w., Dubbeldam.
J. C. van Schaik,	C. I.	Zuiderstraat 43.
A. J. van der Schalk,	C. I.	Prins Hendrikstraat 38, Rotterdam.
Mej. A. Scheltema,	T.	Oude Delft 201.
J. H. G. Schepers,	C. I.	Hugo de Grootstraat 108.
A. M. Schippers,	S. I.	Molslaan 29.
J. G. Schreuder,	W. I.	Cameretten 1b.
C. H. Schwagermann,	V. S.	Markt 37, R'dam.
E. H. Simons,	V. S.	Koornmarkt 54.
K. Sixma,	W. I. en E.	Havenstraat 1.
W. Slagter,	W. I. en E.	Brab. Turfmarkt 82.
C. B. Slim,	C. I.	Oude Langendijk 2.
H. van der Slooten,	V. S.	2e Sweelinckstr. 52, d. H.
Mej. N. Smit,	V. S.	Noordeinde 20.
A. F. G. Smit,	W. I.	Ripperdastr. 9, Haarlem.
J. W. A. Smit,	T.	den Haag.
W. P. Smit.	T.	Aalmarkt 3, Leiden.
J. B. F. Smits,	V. S.	Rotterdam.
J. van Someren,	V. S.	Houttuinen 4.
Ch. Spiegelberg,	IJk.	Markt 7.
Mej. L. B. v. d. Spil,	T.	Koningin Emmakade, den Haag.
N. Th. F. Stadtfeld.	C. I.	Oude Delft 3.
J. Steffens Jr.,	B. I.	Malakkastr. 16, d. Haag.
F. K. Stephan,	W. I. en E.	v. Merlestr. 40, d. Haag.
A. Stheeman,	alle lessen	Hotel Pomona, d. Haag.
Mej. J. H. Stieltjes.	V. S.	den Haag.

NAAM.	STUDIE-VAK.	ADRES.
C. H. Wouters,	C. I.	Prins Hendrikkade 50, Rotterdam.
L. van der Wulp,	C. I.	van Kinsbergenstraat 6, den Haag.
M. J. IJzerman,	C. I.	Houttuinen 1.
A. de Zeeuw,	W.I.	Hoogstr. 69, Vlaardingen.
E. M. van der Zijl,	T.	Oude Delft 237.
H. van Zijll,	B. I.	Vrouwenrecht 1.
J. de Zwart,	V.S.	Herderstraat 4, d. Haag.

Totaal der ingeschrevenen

1014

waarvan

Leden	van het D. S. C.	505
Oud-Leden	„	153
Niet-Leden	„	356

VERKLARING DER AFKORTINGEN.
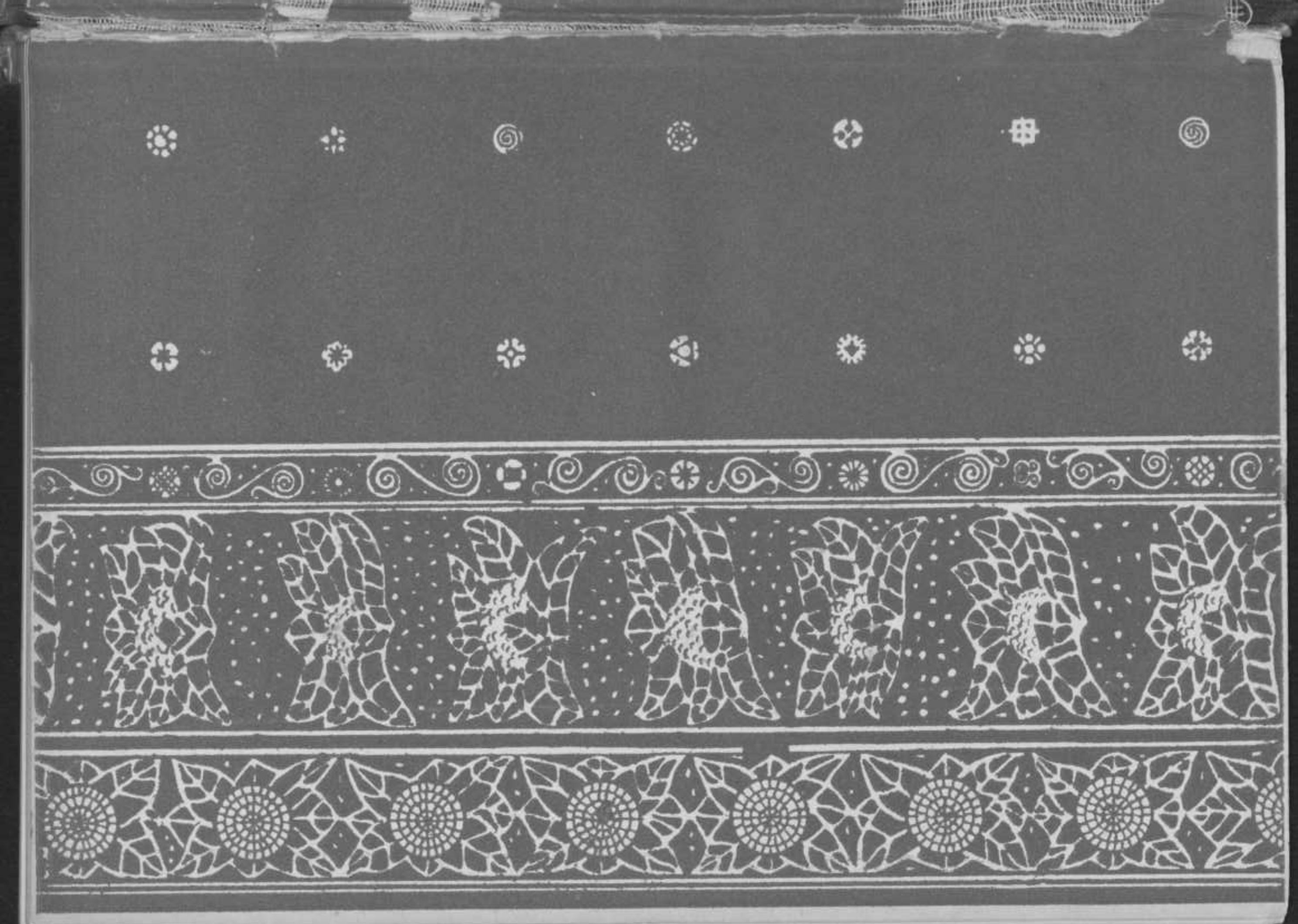
T.	=	Technoloog.
C. I.	„	Civiel-Ingenieur.
B. I.	„	Bouwkundig-Ingenieur.
W. I.	„	Werktuigkundig-Ingenieur.
S. I.	„	Scheepsbouwkundig-Ingenieur.
M. I.	„	Mijnen-Ingenieur.
V. S.	„	Verschillende Studievakken.
E.	„	Electrotechniek.