ALMANAK

V.V.
K. 815
Pl. F

AANGEBODEN AAN

de Bibliotheek

van de Technische

Hoogeschool

DOOR DE COMMISSIE TOT REDACTIE VAN

DEN DELFTSCHEN STUDENTEN ALMANAK

VOOR 1907.

C. D. van Tienhoven

President.

Meyers

Secretaris.

DELFTSCHE STUDENTEN-ALMANAK.

DELFTSCHE STUDENTEN-ALMANAK VOOR HET JAAR NEGENTIEN-HONDERD-ZEVEN.

UITGEGEVEN BIJ J. WALTMAN Jr. TE DELFT.

T.H.S.
BIBLIOTEEK
DELFT.

INHOUD.

KALENDER.

	Bladz.
Kalender	11
Verjaardagen Koninklijk Huis	23
Gedenkdagen	24
Kerkelijke Feestdagen	31
Eclipsen, Paaschtafel	32
De voor het bloote oog zichtbare planeten	33
Schijngestalten der maan	35
Tabel op- en ondergang der zon	37
Posterijen, Telegraphie, Telefonie	39
Titels en praedicaten	44

DELFTSCH STUDENTENCORPS.

Commissiën in het Corps	49
Erkende Corpsvereenigingen	54
Gezelschappen	61
Studentenbladen	69
Firma's gerechtigd tot het voeren van het zinnebeeld van het Corps	70

Bladz.

Vervolg op de geschiedenis van het D.S.C. (1905—1906) 71
Jaarverslagen der vereenigingen en gezelschappen 87
In memoriam G. J. Kapteyn 147

TECHNISCHE HOOGESCHOOL.

College van Curatoren 151
Rector-Magnificus, Secr. van den Senaat, Hoogleeraren 152
Buitengewone Hoogleeraren, Lectoren, Privaat-docenten 156
Assistenten 157
Bedrijfsingenieur-Conservator 159
Bibliotheek, Administratie, Beambten 160
Bedienden 161
Repetitoren 162
Eenige feiten uit de geschiedenis der Technische Hoogeschool 165
Bij het portret van den afgetreden hoogleeraar G. J. Morre 175
Bij het portret van den afgetreden hoogleeraar Dr. C. A. Scheltema 179
Uitslag der examens in 1906 182

MEDEDEELINGEN DIE VOOR DEN AANSTAANDEN I. of T. VAN BELANG KUNNEN ZIJN.

Inlichtingen 195
Verschillende vereenigingen 197

MENGELWERK.

	Bladz.
Mengelwerk	215
Bijdrage tot 't verkrijgen van een Hollandsch kroeglied	217
Hoe dicht men een Ballade	218
Drente	226
Brabant	227
Leven?	229
Aux désenchantés	232
Wat is troef	234
De Veldslag	236
Levensstrijd	238
Weemoedsdruppelen	242
Morgengebed	243
Klokkenspel	244
Als wij, dooden, ontwaken of Zang der eeuwen	245
VARIA.	267

NAAMLIJSTEN.

Ingeschrevenen aan de T. Hoogeschool. Leden v/h D.S.C.	277
Ingeschrevenen a/d T. Hoogeschool, Oud-Leden „ „	311
Ingeschrevenen a/d T. Hoogeschool, Dames	317
Ingeschrevenen a/d T. Hoogeschool, Niet-Leden „ „	319
Totaal der ingeschrevenen	332

KALENDER

JANUARI.

1	Dinsdag.	Nieuwjaar.
2	Woensdag.	
3	Donderdag.	
4	Vrijdag.	Oprichting Delftsche Akademie.
5	Zaterdag.	
6	Zondag.	
7	Maandag.	
8	Dinsdag.	Stichting Athenaeum. (1632). Einde Kerstvacantie.
9	Woensdag.	Kon. besluit tot opr. Delftsche Akademie. 1842.
10	Donderdag.	
11	Vrijdag.	
12	Zaterdag.	
13	Zondag.	
14	Maandag.	
15	Dinsdag.	Oprichting U. L. I. (1886).
16	Woensdag.	
17	Donderdag.	
18	Vrijdag.	
19	Zaterdag.	Uitvoering Tooneel.
20	Zondag.	
21	Maandag.	
22	Dinsdag.	
23	Woensdag.	
24	Donderdag.	
25	Vrijdag.	
26	Zaterdag.	
27	Zondag.	
28	Maandag.	
29	Dinsdag.	
30	Woensdag.	
31	Donderdag.	Fancy-fair op de Doelen.

FEBRUARI.

1 Vrijdag.
2 Zaterdag.

3 Zondag.
4 Maandag. Oprichting G. S. C. (1815).
5 Dinsdag.
6 Woensdag. Oprichting Vrije Studie. (1862).
7 Donderdag.
8 Vrijdag. Oprichting Leidsche Hoogeschool. (1575).
9 Zaterdag.

10 Zondag.
11 Maandag.
12 Dinsdag. Daan S. P. uitgegeten.
13 Woensdag. Oprichting „Practische Studie." (1894).
14 Donderdag. Brand S. P. (1876).
15 Vrijdag. Tentoonst. Derksen v. Angeren, Leeszaal S. P.
16 Zaterdag.

17 Zondag.
18 Maandag.
19 Dinsdag.
20 Woensdag.
21 Donderdag.
22 Vrijdag.
23 Zaterdag. Krantenverbranding.

24 Zondag. Oprichting „Igov". (1890).
25 Maandag. Oprichting „Gothiek". (1889).
26 Dinsdag.
27 Woensdag.
28 Donderdag.

MAART.

1	Vrijdag.	Oprichting Societeit Phoenix. (1847).
2	Zaterdag.	
3	Zondag.	
4	Maandag.	
5	Dinsdag.	
6	Woensdag.	
7	Donderdag.	Oprichting „Odin". (1848).
8	Vrijdag.	
9	Zaterdag.	Eerste steen Societeit Phoenix. (1877).
10	Zondag.	
11	Maandag.	
12	Dinsdag.	
13	Woensdag.	
14	Donderdag.	
15	Vrijdag.	
16	Zaterdag.	
17	Zondag.	Oprichting Utrechtsche Hoogeschool. (1636).
18	Maandag.	
19	Dinsdag.	
20	Woensdag.	
21	Donderdag.	Het jaar „2000".
22	Vrijdag.	Diës Natalis D. S. C. (1848). Rietveldsche toorn geopend.
23	Zaterdag.	M. O. te paard op de kroeg is zoo gelukkig de attentie weer eens op zich te vestigen. Oprichting „Weerbaarheid". (1890).
24	Zondag.	
25	Maandag.	
26	Dinsdag.	
27	Woensdag.	
28	Donderdag.	
29	Vrijdag.	
30	Zaterdag.	Koninklijk bezoek T. H. S.
31	Zondag.	

APRIL.

1	Maandag.	
2	Dinsdag.	
3	Woensdag.	
4	Donderdag.	
5	Vrijdag.	
6	Zaterdag.	Der Sieger siegt ni. Afscheid Prof. Dr. C. A. Scheltema.
7	Zondag.	Interacademiale schietwedstrijd.
8	Maandag.	
9	Dinsdag.	Officieuse carrousel-avond. Inaug. rede Prof. Lichtenbelt.
10	Woensdag.	De Utrechtsche Senaat op bezoek.
11	Donderdag.	
12	Vrijdag.	Paaschvacantie begint.
13	Zaterdag.	Oprichting „Laga", (30 jaar oud).
14	Zondag.	
15	Maandag.	
16	Dinsdag.	
17	Woensdag.	Midden in de Paaschvacantie.
18	Donderdag.	
19	Vrijdag.	
20	Zaterdag.	
21	Zondag.	
22	Maandag.	
23	Dinsdag.	Afscheid Prof. G. J. Morre.
24	Woensdag.	Eduard had verleden jaar 52 jaar aan de P. S. kunnen zijn.
25	Donderdag.	Paaschvacantie geëindigd.
26	Vrijdag.	
27	Zaterdag.	
28	Zondag.	
29	Maandag.	Laga viert Lustrum. Senaat speelt „drie-dik". Algemeen verlof tot drinken.
30	Dinsdag.	Inaug. rede Prof. Molengraaf.

MEI.

1	Woensdag.	
2	Donderdag.	Inaug. rede Prof. Van Bemmelen.
3	Vrijdag.	
4	Zaterdag.	
5	Zondag.	
6	Maandag.	
7	Dinsdag.	Begin Prop. Examen.
8	Woensdag.	Intusschen rijdt men!
9	Donderdag.	
10	Vrijdag.	Werktuigk. hebben veel pleizier.
11	Zaterdag.	Civielen apen dit na. Men maakt zich dik over belasting.
12	Zondag.	
13	Maandag.	
14	Dinsdag.	
15	Woensdag.	Vraag naar Nieuws.
16	Donderdag.	
17	Vrijdag.	
18	Zaterdag.	
19	Zondag.	
20	Maandag.	
21	Dinsdag.	Begin Candidaats-Examen.
22	Woensdag.	Ook hierbij rijden in den smaak.
23	Donderdag.	
24	Vrijdag.	Varsity. Freitag wint sciff. Water van onderen en van boven.
25	Zaterdag.	
26	Zondag.	
27	Maandag.	
28	Dinsdag.	
29	Woensdag.	S. W. als gewoonlijk zeer geestig.
30	Donderdag.	
31	Vrijdag.	

JUNI.

1 Zaterdag.

2 Zondag.
3 Maandag.
4 Dinsdag.
5 Woensdag.
6 Donderdag.
7 Vrijdag.
8 Zaterdag.

9 Zondag.
10 Maandag.
11 Dinsdag.
12 Woensdag.
13 Donderdag. Oprichting Debating-Club. (1865).
14 Vrijdag.
15 Zaterdag.

16 Zondag.
17 Maandag.
18 Dinsdag.
19 Woensdag.
20 Donderdag. Muurvlakte te huur!
21 Vrijdag.
22 Zaterdag.

23 Zondag.
24 Maandag.
25 Dinsdag.
26 Woensdag.
27 Donderdag.
28 Vrijdag.
29 Zaterdag.

30 Zondag. Sterfdag Akademie. (1864)

JULI.

1 Maandag. Stichting P. S. (1864).
2 Dinsdag.
3 Woensdag.
4 Donderdag.
5 Vrijdag.
6 Zaterdag. De eerste promotie aan de T. H. S. (Söhngen).

7 Zondag.
8 Maandag.
9 Dinsdag.
10 Woensdag. Stichting T. H. S. (1905).
11 Donderdag.
12 Vrijdag.
13 Zaterdag.

14 Zondag.
15 Maandag.
16 Dinsdag.
17 Woensdag.
18 Donderdag.
19 Vrijdag.
20 Zaterdag. Komt er haast wat?

21 Zondag.
22 Maandag.
23 Dinsdag.
24 Woensdag.
25 Donderdag.
26 Vrijdag.
27 Zaterdag.

28 Zondag.
29 Maandag. Senaatsreceptie Utrecht.
30 Dinsdag. Ka als gewoonlijk zeer onhandig.
31 Woensdag.

AUGUSTUS.

1 Donderdag.		Steeds zomervacantie, dus niet belangrijks.
2 Vrijdag.		
3 Zaterdag.		
4 Zondag.		
5 Maandag.		
6 Dinsdag.		
7 Woensdag.		
8 Donderdag.		
9 Vrijdag.		
10 Zaterdag.		
11 Zondag.		Toch belangrijk!
12 Maandag.		Secretaris Senaat bedankt.
13 Dinsdag.		
14 Woensdag.		
15 Donderdag.		
16 Vrijdag.		
17 Zaterdag.		
18 Zondag.		
19 Maandag.		
20 Dinsdag.		
21 Woensdag.		
22 Donderdag.		
23 Vrijdag.		Oprichting Gron. Hoogeschool. (1614).
24 Zaterdag.		
25 Zondag.		
26 Maandag.		
27 Dinsdag.		
28 Woensdag.		
29 Donderdag.		Brand Groningsche Hoogeschool.
30 Vrijdag.		
31 Zaterdag.		

SEPTEMBER.

1	Zondag.	
2	Maandag.	
3	Dinsdag.	
4	Woensdag.	Inschrijving Groenen.
5	Donderdag.	Ook niet-groenen worden onbeleefd behandeld.
6	Vrijdag.	
7	Zaterdag.	17-jarige baby's leeren zuigen.
		Nieuwe Secr. Senaat (direkt herkiesbaar).
		Inschrijving Heeren!
8	Zondag.	
9	Maandag.	
10	Dinsdag.	
11	Woensdag.	Inaug. rede van Prof. L. A. van Royen.
12	Donderdag.	Inaug. rede van Prof. G. N. Itz.
13	Vrijdag.	Inaug. rede van Prof. Nelemans.
14	Zaterdag.	Inaug. rede van Prof. Grutterink.
15	Zondag.	
16	Maandag.	
17	Dinsdag.	Inaug. rede Prof. Mr. Dr. C. A. Verrijn Stuart.
18	Woensdag.	Tuin officieel geopend.
		Er wordt met een hamer gezwaaid.
		Moos betoont zich gul.
19	Donderdag.	
20	Vrijdag.	
21	Zaterdag.	Ouderjaars donderjool.
		Daan velt een Lama.
22	Zondag.	
23	Maandag.	
24	Dinsdag.	
25	Woensdag.	Kegelconcours. (Kiet overtreft zich zelf).
26	Donderdag.	
27	Vrijdag.	Groenentooneel. Mosselfuif.
		Apenootjes in ruil voor Champagne.
28	Zaterdag.	Plechtige inauguratie. (Lucht-Kasteele).
29	Zondag.	Rijjool.
30	Maandag.	

OCTOBER.

1	Dinsdag.	
2	Woensdag.	De band tusschen Holl. en Duitsche studenten ontdekt. Hollanders zingen 't Phoenixlied.
3	Donderdag.	
4	Vrijdag.	Inaug. rede van Prof. Dr. A. Smits.
5	Zaterdag.	
6	Zondag.	
7	Maandag.	
8	Dinsdag.	Slechte wind om te zeilen voor de Yachtingclub. Politieboot in 't vaarwater.
9	Woensdag.	
10	Donderdag.	Inaug. rede van Prof. Vossnack.
11	Vrijdag.	Oprichting D. S. Tooneel. (1881). Oprichting D. S. A. F. V. (1891).
12	Zaterdag.	
13	Zondag.	Wim's Gastjes voelen zich bijzonder thuis op de S. P.
14	Maandag.	
15	Dinsdag.	Oprichting Amst. Gem. Universiteit. (1877).
16	Woensdag.	
17	Donderdag.	Eindelijk een voetbalveld!
18	Vrijdag.	
19	Zaterdag.	
20	Zondag.	
21	Maandag.	
22	Dinsdag.	
23	Woensdag.	
24	Donderdag.	Brammetje bijna gesneuveld. Installatie Kroegbestuur. De Dikke rolt door 't dak; door zijne corpulentie gered. Onderlinge Laga.
25	Vrijdag.	
26	Zaterdag.	
27	Zondag.	
28	Maandag.	
29	Dinsdag.	
30	Woensdag.	Vergadering tennisclub zonder bestuur? en met zeer weinig leden.
31	Donderdag.	

NOVEMBER.

1	Vrijdag.	
2	Zaterdag.	
3	Zondag.	
4	Maandag.	
5	Dinsdag.	Oprichting D. S. V. V. (1889
6	Woensdag.	
7	Donderdag.	
8	Vrijdag.	Opening Nat. Amat. Fot.-wedstrijd. 3e Lustrum D. S. A. F. V.
9	Zaterdag.	Whist en andere concoursen. Zwart de sterkste kleur.
10	Zondag.	Merwe (1890).
11	Maandag.	
12	Dinsdag.	
13	Woensdag.	
14	Donderdag.	
15	Vrijdag.	O. K. W. en G. D. U. (1894).
16	Zaterdag.	
17	Zondag.	
18	Maandag.	
19	Dinsdag.	Civiel en Bouwk. Leesgezelschap. (1893).
20	Woensdag.	
21	Donderdag.	
22	Vrijdag.	
23	Zaterdag.	Diës Societeit Phoenix. 12e Lustrum; één jaar ingeloopen.
24	Zondag.	
25	Maandag.	
26	Dinsdag.	
27	Woensdag.	
28	Donderdag.	
29	Vrijdag.	
30	Zaterdag.	

DECEMBER.

1	Zondag.		Meerderjarigheidsfeest.
2	Maandag.		
3	Dinsdag.		
4	Woensdag.		
5	Donderdag.		
6	Vrijdag.		St. Nicolaas.
7	Zaterdag.		Ambulantes. (1877) Meer ambulante Ambulantes 1905.
8	Zondag.		
9	Maandag.		
10	Dinsdag.		
11	Woensdag.		
12	Donderdag.		40 jaar eigen beheer S. P. 't Zaakje gaat goed.
13	Vrijdag.		
14	Zaterdag.		
15	Zondag.		Oprichting Technologisch Gezelschap. (1890).
16	Maandag.		Oprichting „Leeghwater". (1869).
17	Dinsdag.		
18	Woensdag.		Uitreiking Almanak. Uitmuntende bloemkoolspeech Th. Bl.
19	Donderdag.		
20	Vrijdag.		
21	Zaterdag.		
22	Zondag.		
23	Maandag.		
24	Dinsdag.		
25	Woensdag.		
26	Donderdag.		
27	Vrijdag.		
28	Zaterdag.		
29	Zondag.		
30	Maandag.		
31	Dinsdag.		't Einde.

Verjaardagen der Leden van het Koninklijk Huis.

19 April. Z. K. H. Hendrik, Wladimir, Albrecht Ernst, Prins der Nederlanden, Hertog van Mecklenburg-Schwerin, Gemaal van H. M. de Koningin, geb. 1876.

5 Juli. H. K. H. Prinses Wilhelmina Frederika Anna Elisabeth Maria, gemalin van Z. D. H. Prins Willem Adolph Maximiliaan Karel, Vorst von Wied, geb. 1841.

2 Augustus. H. M. Adelheid Emma Wilhelmina Theresia van Waldeck-Pyrmont, Koningin-Moeder, geb. 1858.

31 „ H. M. Wilhelmina Helena Paulina Maria, Koningin der Nederlanden, geb. 1880.

Gedenkdagen.

8 Febr.	1575.	Stichting van de Hoogeschool te Leiden.
23 Aug.	1614.	Stichting van de Hoogeschool te Groningen.
8 Jan.	1632.	Stichting van het Athenaeum te Amsterdam.
26 Mrt.	1636.	Stichting van de Hoogeschool te Utrecht.
25 Sept.	1816.	Stichting van de Hoogeschool te Gent.
8 Jan.	1842.	Koninklijk besluit tot oprichting der Koninklijke Akademie.
28 Jan.	1842.	Koninklijk besluit tot bijvoeging der O. I. A.
4 Jan.	1843.	Stichting van de Akademie te Delft.
4 Jan.	1843.	Oprichting Societeit Merkurius in het huis de Magneet, Oude Langendijk.
	1844.	Opheffing Societeit Merkurius.
4 Jan.	1845.	Bal door den Prins van Oranje aan de Akademie aangeboden.
30 Jan.	1847.	Opv. van Vondel's Lucifer door studenten.
1 Mrt.	1847.	Oprichting Societeit Phoenix.
3 Mrt.	1847.	Inwijding Societeit Phoenix, gebouw van Bekker tegenover de Akademie.
	1847.	S. P. verhuisd nabij de Schoolstr., Oude Delft.
1 Sept.	1847.	S. P. verplaatst naar Hoefakker, Voldersgracht.
12 Jan.	1848.	Serenade aan Z. K. H. den Prins van Oranje. 5-jarig bestaan.
22 Mrt.	1848.	Oprichting van het D. S. C.
25 Mei	1848.	1ste aanvraag om erkenning aan den Directeur der Akademie.

16 Sept.	1848.	Schriftelijke erkenning van het D. S. C. door den Directeur der Akademie, die het beschermheerschap van het Corps aanvaardt.
14 Nov.	1848.	Voorstel Minister De Kempenaer tot opheffing der Akademie.
29 Nov.	1848.	Adres tot behouding der Akademie aan Z. M. den Koning door de docenten.
	1848.	De Kroonprins bedankt voor het beschermheerschap.
2 Febr.	1849.	Serenade aan den Directeur en Docenten, voor dank bemoeiïngen opheffing Akademie. Vaandel door Prins v. Oranje geschonken.
18 April	1849.	Prins Willem Frederik Hendrik tot beschermheer der Akademie benoemd.
1 Mei	1849.	De S. P. naar den hoek Binnenw.sl. verplaatst.
3 Dec.	1849.	Opvoering van Joseph in Dothan door studenten.
23 Mrt.	1850.	Bezoek beschermheer. Vaandel door de Delftsche dames aangeboden.
26 April	1850.	Voorstel van den heer Viruly Verbrugge om in Juli 1852 een reunie te houden.
23 Oct.	1850.	De 1ste Corpsalmanak verschijnt.
7 Febr.	1851.	Eerste Collation in den Stads Doelen ter vervanging der serenades.
28 Febr.	1852.	Apollo ontvangt het Corpsvaandel der dames in gebruik.
9 Mrt.	1853.	Viering 10-jarig bestaan der Akademie met een bal. Contra-serenade der Grenadiers en Jagers.
23 Juli	1856.	Adres om Dr. G. Simons als Directeur te behouden.

24 Juli	1856.	Dr. G. Simons tot Minister benoemd.
19 Febr.	1857.	Erkenningsaanvrage aan de verschillende Corpsen.
23 Febr.	1857.	Erkenning Leiden.
25 Febr.	1857.	Erkenning V. A. P. Groningen.
5 Mrt.	1857.	Erkenning Stud. Corps Utrecht.
6 Mrt.	1857.	Eerste Senaatslinten (geen insigne er aan).
11 Mrt.	1857.	Erkenning Mutua Fides Utrecht.
24 April	1857.	Erkenning M. O. D. U. S. Amsterdam. (Weigering I. S. S. A.)
4-8 Mei	1857.	Lustrumfeesten. Garebeg optocht van den Sultan van Djokjokarta en Concours Ridderlijke confrerie „Diletto et Arme". Aanbieding Vaandel aan Apollo door Delftsche dames.
9 Oct.	1857.	Erkenning Deventer. Zegel Corps ontwerp van Nahuys.
16 Oct.	1857.	Eerste inauguratie in den Doelen (daarvoor op de Akademie).
19 Dec.	1857.	Eerste Senaatsinsignia.
26 Mrt.	1858.	Weigering verdere aankondigingen op de Akademie, kwestie W. H. de Greve.
17 Mei	1858.	10-jarig bestaan Corps. Groot Bal.
22 Mrt.	1859.	1ste Corps-diës-viering.
1 Juli	1859.	De heer I. A. Keurenaer tot Directeur der Akademie benoemd.
12 Jan.	1861.	Kwestie ontzegging colleges aan alle 2e jaars ambtenaren door de maatregel tot sluiting der Akademiedeuren.
9 Febr.	1861.	Koning Willem III passeert Delft. Hulde der studenten aan 't Station.

April 1861. Voorstel tot de oprichting van een Indisch Hôtel tot huisvesting der Ambtenaars 2e klasse. (Niet verwezenlijkt.)

19 Sept. 1861. De heer Keurenaer bekrachtigt de Statuten van 't Corps volgens het toen nog onbekend nieuw reglement.

28 Sept. 1861. Verschijning van het nieuwe reglement.

Sept. 1861. 1ste studentenlied muziek Renaud, woorden Beukman.

22 Nov. 1861. Sluiting der Akademie.

21 Jan. 1862. Wederopening der Akademie.

7-13 Juli 1862. Lustrumfeesten. Maskerade voorstellende: „Het gezantschap van den Sultan van Achim aan Prins Maurits en de Oud-Nederlandsche republiek."

1863. Middelbaaronderwijswet aangenomen.

1 Juli 1864. Stichting van de Polyt. School te Delft. Opheffing Akademie.

1864. De bloemlezing D. S. Almanak ziet het licht.

26 Sept. 1864. Opening van den cursus aan de P. S. Rede Directeur L. Cohen Stuart.

1864. Ophouding van de erkenning der overige corpsen uitgezonderd Mavors Medicator.

23 Nov. 1864. Nieuwe corpswet. Nieuw Senaats-insigne en corpsb. (Tetar v. Elven.) Het vaandel der Akademie van den Koning teruggekregen.

9 Mrt. 1865. Besl. tot Senaatsringen voor eere-leden Senaat.

29, 30, 31 Oct., 1 Nov. 1865. Luiksch congres.

13-18 Juli 1868. 20-jarig bestaan Corps. Geen maskerade. Oplaten van luchtballons, vuurwerk, concert, enz.

1 Jan.	1870.	Opening nieuwe kroeg.
Dec.	1870.	Wedererkenning door Utrecht.
7-11 Juli	1873.	Lustrumfeesten. Maskerade: Karel v. Egmond, Hertog van Gelre, Grave van Zutfen binnen Arnhem.
23 Oct.	1875.	Reunie Oud-Almanak-Redacteuren.
Febr.	1876.	Krüger te Delft.
15 Febr.	1876.	Brand Societeit Phoenix. Kroeg boven de Eensgezindheid.
Dec.	1876.	Weder erkenning door Leiden.
Febr.	1877.	Weder erkenning door Groningen.
10 Febr.	1877.	Eerste steenlegging der Nieuwe Societeit door Prof. Dr. L. Cohen Stuart.
1 Oct.	1877.	Leiden, Utrecht en Groningen worden Rijks-Universiteit.
15 Oct.	1877.	Stichting van de Gem. Universiteit te Amsterdam.
30 Nov.	1877.	Nieuwe Phoenix ingewijd.
	1878.	Weder erkenning door Amsterdam.
8-13 Juli	1878.	Lustrumfeesten. Intocht Willem VI, Hertog van Beyeren, Paltsgraaf aan den Rijn, Graaf van Henegouwen, Holland en Zeeland, Heer van Friesland, binnen Utrecht, in November 1415.
	1880.	Eerste Diëscomedie op de Phoenix.
	1880.	Stichting van de Vrije Universiteit, A'dam.
22 Mrt.	1881.	Het corpslied voor 't eerst gezongen.
4 Jan.	1883.	35-jarig bestaan P. S. Kroegjool met burgers.
30 Juni	1883.	1e jaarlijksche wedstrijd te Alphen, Ned. Stud. Roeibond.

9-15 Juli	1883.	Lustrumfeesten. Intocht van Filips, Hertog van Bourgondië en Jacoba, Hertoginne van Beyeren, binnen Delft, 29 Juni 1428.
9 Juli	1883.	Uit naam der Delftsche dames door Mej. Bosscha een vaandel aan het Corps gegeven.
10 Juli	1883.	Brand feestterrein.
	1884.	Instelling der permanente Reunie-commissie.
20 Mrt.	1885.	Vaandel door de reunisten onder presidium van Jhr. W. A. T. H. van Raders, aan het Corps uitgereikt.
9-15 Juli	1888.	Lustrumfeesten. Mask. Bruidstoet van Juliaan van Egmond en Mabelia Graswinckel.
Febr.	1889.	Voorstel tot het houden van een Groenen-kroeg aangenomen.
23 April	1890.	Het door A. Le Comte vervaardigd portret van den Directeur Prof. A. C. Oudemans, door het Corps aan de P. S. aangeboden.
	1891.	Het Delftsch Stud. tijdschrift „Stemmen" opgericht. (Slechts 1 jaar bestaan.)
4 Jan.	1893.	50-jarige gedenkdag der oprichting van de Akademie.
10-14 Juli	1893.	Lustrumfeesten. Geen maskerade.
	1893.	Stichting van het Lipkensfonds.
2 Dec.	1895.	Oplossing I. Q. De O. I. A. treden uit het Corps.
10 Juli	1898.	Verhellouw's Geschiedenis van het D. S. C. verschijnt.
11-16 Juli	1898.	Lustrumfeesten. Maskerade: Het verbond der Edelen.
1 Oct.	1898.	Verschijnen eerste nummer van het Studenten-Weekblad.

27 Jan.	1899.	Besluit tot Senaats- en Almanak-redactie-subsidie.
7 Dec.	1899.	Het nieuwe Corpsbeeld, ontwerp Lacomblé, voltooid.
Dec.	1899.	Aanbieding van een cadeau aan 't Corps door de reunisten.
	1899.	De Commissie tot behartiging van Studiebelangen uit het Corps.
5 Nov.	1901.	Door de verbouwing Doelen contract met de gemeente voor een feestterrein.
13 Dec.	1901.	Het nieuwe gedeelte der S. P. geopend.
15 Mrt.	1902.	Een portret door Haverman van wijlen Prof. J. M. Telders door het D. S. C. aan de P. S. aangeboden.
10 Juli	1903.	Aanbieding der Senaatszetels aan 't Corps.
13-18 Juli	1903.	XI^{de} Lustrum. Maskerade: Ommetocht van Nicephoros Phocas binnen Byzantium.
11 Juni	1904.	De Burgerij biedt, naar aanleiding van 't XIe Lustrum, 't Corps een marmeren Corpsbeeld aan.
10 Juli	1905.	Opening van de Technische Hoogeschool.
12 Dec.	1905.	40-jarig eigen beheer Societeit Phoenix.
14 Febr.	1906.	Vergadering van alle ingeschrevenen aan de T. H. S. Voorloopige Centrale Commissie tot behartiging der Studiebelangen.
23 April	1906.	Aankoop tuin Societeit Phoenix.

Kerkelijke Feestdagen.

Algemeene Christelijke.

Nieuwjaarsdag.	1 Januari.*
Goede Vrijdag.	29 Maart.
Paschen.	31 Maart en 1 April.
Hemelvaartsdag.	9 Mei.
Pinksteren.	19 en 20 Mei.
Kerstmis.	25 en 26 December.*

Katholieke.

Driekoningen.	6 Januari.*
Septuagesima.	27 Januari.
Vastenavond.	12 Februari.
Aschwoensdag.	13 Februari.
Palmzondag.	24 Maart.
Maria Boodschap.	25 Maart.*
H. Sacramentsdag.	30 Mei.
Maria Hemelvaart.	15 Augustus.*
Allerheiligen.	1 November.*
1e Advent.	1 December.
Quatertempers	20 Februari, 22 Mei, 18 Sept. en 18 Dec.

Israëlitische.

Purimfeest.	28 Februari.
Paschen.	30 en 31 Maart, 5 en 6 April.
Pinksteren.	19 en 20 Mei.
Nieuwjaar (5668).	9 September.
Groote Verzoendag.	18 September.
Loofhuttenfeest.	23 September.
Vreugde der Wet.	1 October.

(De met een * aangeduide worden op vaste datums gevierd).

Eklipsen.

In het jaar 1907 zullen er twee zons- en twee maansverduisteringen plaats hebben.

I. Totale zoneklips, den 14^{en} Januari, onzichtbaar in Nederland.

II. Gedeeltelijke maaneklips, den 29^{en} Januari, onzichtbaar in Nederland.

III. Ringvormige zoneklips, den 10^{en} Juli, onzichtbaar in Nederland.

IV. Gedeeltelijke maaneklips, den 25^{en} Juli.
Begin der eklips te 3 u. 21 min. 's morgens.
Einde der eklips te 5 u. 58 min. 's morgens.
De maan gaat te 4 u. 15 min., ten halve verduisterd, onder.

Paaschtafel voor 1907—1916.

1907:	31 Maart.	1912:	7 April.
1908:	19 April.	1913:	23 Maart.
1909:	11 April.	1914:	12 April.
1910:	27 Maart.	1915:	4 April.
1911:	16 April.	1916:	23 April.

De voor het bloote oog zichtbare planeten.

De planeet Mercurius is in Nederland zeer zelden met het bloote oog zichtbaar. Dit gebeurt alleen als zij in Januari, Februari of Maart in hare grootste oostelijke elongatie is, als wanneer zij na zonsondergang in de westerschemering zichtbaar is, of als zij in Augustus, September of October in hare grootste westelijke elongatie komt, als wanneer zij vóór zonsopgang in het oosten zichtbaar is. In beide gevallen is zeer heldere lucht en een vrije horizon een vereischte. In 1907 komt Mercurius den 2en Maart, des vm. ten 2 ure, in zijne oostelijke, den 13en Augustus, des vm. ten 3 ure, in zijne westelijke elongatie. De mogelijkheid bestaat hem dan in onze streken met het bloote oog te zien, in Maart des avonds, in Augustus des morgens vroeg.

De planeet Venus is in het begin des jaars morgenster, en komt den 9en Februari in hare grootste westelijke elongatie, heeft dan echter eene zuidelijke declinatie van bijna 20 graden, zoodat zij laag bij den horizon blijft. Naar de zon terug keerende, bereikt hij deze, in hare bovenste conjunctie, den 15en September, wordt dan wel avondster, maar heeft op het einde des jaars hare grootste elongatie nog niet bereikt.

In Mei en het begin van Juni zal het wellicht mogelijk zijn, Venus overdag met het bloote oog te zien, omtrent 30 graden westelijk van de zon.

De planeet Mars heeft gedurende het geheele jaar 1907 eene zuidelijke declinatie; den 1en Januari staat zij in de

Weegschaal, doorloopt dan den Schorpioen en Ophinchus en komt in het begin van Maart in den Schutter; haar teruggang in dit sterrebeeld duurt van 6 Juni tot 9 Augustus; den 6en Juli komt zij in oppositie met de zon. Van 9 October tot 25 November doorloopt zij den Steenbok, en is tegen het einde des jaars kort na zonsondergang, in het zuiden, in den Waterman, goed zichtbaar.

De planeet Jupiter gaat in het begin des jaars kort vóór middernacht door den meridiaan, en staat meer dan 61° hoog, in het sterrebeeld de Tweelingen. Zij is dan in haren teruggang, d. w. z. dat zij zich onder de sterren oostwaarts (d. i. bij ons *) naar de rechterhand), beweegt. Die teruggang duurt tot den 25en Februari, als wanneer zij weder rechtloopend wordt, zoodat zij den 21en April wêer nagenoeg op dezelfde plaats staat als den 1en Januari. Zij blijft dan nog geruimen tijd eene heldere ster aan den avondhemel, tot zij den 15en Juli door de zon ingehaald wordt. Daarna is zij aan de oostzijde van de zon te vinden. Het geheele jaar door beweegt zij zich in de Tweelingen en de Kreeft.

De planeet Saturnus beweegt zich het gansche jaar in den Waterman, en wel tusschen de oostelijkste heldere ster in dit sterrebeeld, φ, en het nachteveningspunt. In het begin des jaars is zij rechtloopende, begint den 11en Juli haren teruggang, die tot 25 November duurt. Dan neemt hare lengte weer toe, doch den 31en December heeft zij het nachteveningspunt nog niet bereikt.

---

*) In tegenstelling van: bij bewoners van het zuidelijk halfrond.

Schijngestalten der Maan.

Januari	7	namiddag	3	uur	15	minuten	L.K.
„	14	voormiddag	6	„	15	„	N.M.
„	21	„	9	„	0	„	E.K.
„	29	namiddag	2	„	3	„	V.M.
Februari	6	voormiddag	1	„	9	„	L.K.
„	12	namiddag	6	„	0	„	N.M.
„	20	voormiddag	4	„	52	„	E.K.
„	28	„	6	„	40	„	V.M.
Maart	7	„	8	„	59	„	L.K.
„	14	„	6	„	22	„	N.M.
„	22	„	1	„	27	„	E.K.
„	29	namiddag	8	„	2	„	V.M.
April	5	„	3	„	38	„	L.K.
„	12	„	7	„	24	„	N.M.
„	20	„	8	„	55	„	E.K.
„	28	voormiddag	6	„	22	„	V.M.
Mei	4	namiddag	10	„	11	„	L.K.
„	12	voormiddag	9	„	17	„	N.M.
„	20	namiddag	1	„	45	„	E.K.
„	27	„	2	„	35	„	V.M.
Juni	3	voormiddag	5	„	37	„	L.K.
„	11	„	0	„	7	„	N.M.
„	19	„	3	„	12	„	E.K.
„	25	namiddag	9	„	44	„	V.M.

Juli	2	namiddag	2	uur	51	minuten	L.K.
„	10	„	3	„	35	„	N.M.
„	18	„	1	„	29	„	E.K.
„	25	voormiddag	4	„	47	„	V.M.
Augustus	1	„	2	„	43	„	L.K.
„	9	„	6	„	54	„	N.M.
„	16	„	9	„	23	„	E.K.
„	23	„	0	„	33	„	V.M.
„	30	„	5	„	45	„	L.K.
September	7	namiddag	9	„	21	„	N.M.
„	15	voormiddag	3	„	58	„	E.K.
„	21	namiddag	9	„	51	„	V.M.
„	29	voormiddag	11	„	55	„	L.K.
October	7	„	10	„	38	„	N.M.
„	14	„	10	„	19	„	E.K.
„	21	„	9	„	34	„	V.M.
„	29	„	8	„	9	„	L.K.
November	5	namiddag	10	„	56	„	N.M.
„	12	„	5	„	32	„	E.K.
„	20	voormiddag	0	„	22	„	V.M.
„	28	„	4	„	39	„	L.K.
December	5	„	10	„	40	„	N.M.
„	12	„	2	„	34	„	E.K.
„	19	namiddag	6	„	13	„	V.M.
„	27	„	11	„	28	„	L.K.

Tabel van de opkomst en den ondergang der zon, van 6 tot 6 dagen berekend.

Januari	1	's morgens	8	uur	12	min.,	's avonds	3	uur	55	min.
„	7	„	8	„	10	„	„	4	„	3	„
„	13	„	8	„	6	„	„	4	„	12	„
„	19	„	8	„	—	„	„	4	„	21	„
„	25	„	7	„	53	„	„	4	„	32	„
„	31	„	7	„	44	„	„	4	„	43	„
Februari	6	„	7	„	34	„	„	4	„	54	„
„	12	„	7	„	22	„	„	5	„	5	„
„	18	„	7	„	10	„	„	5	„	17	„
„	24	„	6	„	57	„	„	5	„	28	„
Maart	2	„	6	„	44	„	„	5	„	39	„
„	8	„	6	„	30	„	„	5	„	50	„
„	14	„	6	„	17	„	„	6	„	1	„
„	20	„	6	„	2	„	„	6	„	11	„
„	26	„	5	„	48	„	„	6	„	22	„
April	1	„	5	„	34	„	„	6	„	32	„
„	7	„	5	„	20	„	„	6	„	43	„
„	13	„	5	„	7	„	„	6	„	53	„
„	19	„	4	„	53	„	„	7	„	4	„
„	25	„	4	„	41	„	„	7	„	14	„
Mei	1	„	4	„	29	„	„	7	„	24	„
„	7	„	4	„	18	„	„	7	„	34	„
„	13	„	4	„	9	„	„	7	„	43	„
„	19	„	4	„	—	„	„	7	„	52	„
„	25	„	3	„	52	„	„	8	„	1	„
„	31	„	3	„	46	„	„	8	„	8	„
Juni	6	„	3	„	42	„	„	8	„	15	„
„	12	„	3	„	40	„	„	8	„	19	„
„	18	„	3	„	39	„	„	8	„	22	„
„	24	„	3	„	41	„	„	8	„	23	„
„	30	„	3	„	44	„	„	8	„	23	„

Juli	6	's morgens	3	uur	49	min.,	's avonds	8	uur	20	min.
„	12	„	3	„	56	„	„	8	„	16	„
„	18	„	4	„	5	„	„	8	„	8	„
„	24	„	4	„	12	„	„	8	„	1	„
„	30	„	4	„	21	„	„	7	„	52	„
Augustus	5	„	4	„	29	„	„	7	„	43	„
„	11	„	4	„	39	„	„	7	„	31	„
„	17	„	4	„	49	„	„	7	„	19	„
„	23	„	4	„	59	„	„	7	„	6	„
„	29	„	5	„	9	„	„	6	„	53	„
September	4	„	5	„	19	„	„	6	„	39	„
„	10	„	5	„	29	„	„	6	„	25	„
„	16	„	5	„	39	„	„	6	„	11	„
„	22	„	5	„	49	„	„	5	„	57	„
„	28	„	5	„	59	„	„	5	„	43	„
October	4	„	6	„	9	„	„	5	„	30	„
„	10	„	6	„	20	„	„	5	„	15	„
„	16	„	6	„	31	„	„	5	„	1	„
„	22	„	6	„	42	„	„	4	„	48	„
„	28	„	6	„	53	„	„	4	„	36	„
November	3	„	7	„	4	„	„	4	„	25	„
„	9	„	7	„	15	„	„	4	„	14	„
„	15	„	7	„	25	„	„	4	„	6	„
„	21	„	7	„	35	„	„	3	„	58	„
„	27	„	7	„	45	„	„	3	„	52	„
December	3	„	7	„	54	„	„	3	„	47	„
„	9	„	8	„	1	„	„	3	„	45	„
„	15	„	8	„	7	„	„	3	„	45	„
„	21	„	8	„	11	„	„	3	„	47	„
„	27	„	8	„	13	„	„	3	„	51	„
Januari	2	„	8	„	12	„	„	3	„	55	„

Posterijen.

't Postkantoor te Delft is open:

Op werkdagen van 7 v.m. tot 9 n.m. Greenwich.
Op Zon- en feestdagen van 7.30 „ „ 8.30 v.m. „
en van 10.30 „ „ 1.30 n.m. „

't Telegraafkantoor te Delft is open:

Op werkdagen van 7.30 v.m. tot 9.30 n.m. Greenwich.
Op Zon- en feestdagen van 7.30 „ „ 8.30 v.m. „
en van 10.30 „ „ 12.30 n.m. „

Depôts van het Postkantoor zijn gevestigd bij:

A. Winkelman, Rotterdamsche poort 1.
Naaml. Venn. „Gemeenschappelijk Eigendom", Agnetapark.
Sigaren magazijn filiaal Hillen, Oude Delft (hoek Kolk).
Pijpen magazijn, Brabantsche turfmarkt 84.

BINNENLAND.

Brieven.

Gewicht.	Stadsport.	Port.
0— 15 gr.	3 ct.	5 ct.
15—200 „	5 „	10 „
200—500 „	15 „	15 „
elke 500 „ meer	5 „ meer	5 „ meer

tot een maximum van 2 K.G.

Briefkaarten.

Port $2^1/_2$ ct. Verkrijgbaar voor 3 ct. Een beschreven ongebruikte briefkaart voor $^1/_2$ ct. in te ruilen voor een nieuwe.

Postbladen.

Te verkrijgen tegen 1/2 ct. boven de port.

Drukwerken.

(Waaronder gerekend convocatiebiljetten waarvan minstens 10 tegelijk verzonden worden).

Van	0	tot	100	gr.	1	ct.	voor elke	25	gr.	
„	100	„	150	„	5	„				
„	150	„	250	„	7,5	„				
„	250	„	1000	„	2,5	„	meer voor elke	250	gr.	meer.
Boven			1000	„	2,5	„	„ „ „	1000	„	„

Dag- en Weekbladen.

	0— 40	gr.	1/2 ct.
	40—150	„	1 „
voor elke	50	„ meer	1/2 „ meer.

Aangeteekende brieven.

Gewone aanteekening 10 ct. boven de port.

Schadeloosstelling bij verlies *f* 25,—.

Aanteekening met aangegeven waarde 2,5 ct. per *f* 100,— met een minimum van 12,5 ct. boven de port.

Expresse bestelling.

15 ct. voor bestelling binnen den bestellerskring boven het port.

15 ct. meer voor elk kwart uur loopen daarbuiten.

Postwissels.

Van	*f*	0,—	tot en met	*f*	5,—	2,5	ct.		
„	„	5,—	„ „	„	12,50	5	„		
„	„	12,50	„ „	„	50,—	5	„	meer voor elke *f* 12,50 meer.	

Van *f* 50,— tot en met „500,— 5 ct. meer voor elke *f* 25,— meer.
Boven *f* 500,— 10 ct. meer voor elke *f* 100,— meer.

Telegrafische postwissels.

Onder *f* 500,— gewone postwisselkosten met telegramkosten. Postwissels geldig gedurende de maand van afgifte en de daarop volgende maand.

Postbewijzen.

Verkrijgbaar van *f* 1,— tot *f* 10,— met onderdeelen van 50 ct., tegen betaling van 't bedrag met een recht van 3 ct. er op. 6 maanden geldig.

Pakketten.

Van	0 tot	1 K.G.	15 ct.
„	1 „	3 „	20 „
„	3 „	5 „	25 „

Adreskaarten kosten $^1/_2$ ct. de 2 stuks.
Verzekering der waarde tot *f* 500,— tegen 10 ct. voor elke *f* 100,—.

BUITENLAND.

Brieven 12$^1/_2$ ct. voor elke 15 gram.
Drukwerk 2$^1/_2$ „ „ „ 50 „
Briefkaart 5 ct. en voor de kaart $^1/_2$ ct. er boven op.
Papieren en bescheiden 12$^1/_2$ ct. voor 250 gr. en 2$^1/_2$ ct. meer voor elke 50 gr. meer.

Voor België.

Brieven 10 ct. voor elke 15 gr.
Drukwerk 1 „ tot 15 gr.
2$^1/_2$ „ „ 50 gr. en voor elke 50 gr. 2$^1/_2$ ct. meer.
Dag- en weekbladen tot 40 gr. 1 ct., van 40 tot 100 gr. 2$^1/_2$ ct., voor elke 100 gr. meer 2$^1/_2$ ct.

Verkeer met landen buiten de postvereeniging.

Brieven 20 ct. voor elke 15 gr.
Drukwerk 5 ct. per 50 gr.

Aangeteekende brieven naar 't buitenland.

Gewone aanteekening 10 ct. boven 't port.
Schadeloosstelling 50 frs.
Aangegeven waarde.
Boven 't port per 300 frs:

2½ ct. voor België.
5 „ „ Engeland en Duitschland.
12½ „ „ Europa.
17½ „ „ daar buiten.

Internationale postwissels.

12½ ct. per *f* 12,50 tot *f* 50,— toe.
12½ „ „ *f* 25,— boven *f* 50,—.
Naar Vereenigde Staten van Amerika en Engeland 15 ct. per *f* 10,—.

Pakketten.

Te vinden in den Post- en Telegraafgids (uitgave M. Nijhoff.)

Telegraaf.

BINNENLAND.

1—10 woorden 25 ct.
Voor elke 5 woorden meer 5 „ meer.
Boven 50 woorden voor elke 10 woorden meer 5 ct. meer.
Locaaltelegrammen 10 ct. minder dan de gewone van 't zelfde aantal woorden.
't Antwoordbewijs voor telegrammen met antwoord betaald is 6 weken geldig.

Dringende telegrammen voor 't binnenland dubbele kosten, voor 't buitenland driedubbele.

Meervoudige telegrammen kosten voor elk afschrift 15 ct. plus de overseiningskosten gewoon berekend. De verschillende adressen moeten in een plaats zijn.

BUITENLAND.

België	per woord	2½ ct.	Italië	per woord	14½ ct.
Duitschland	„ „	6½ „	Oostenrijk	„ „	11½ „
Frankrijk	„ „	8 „	Zwitserland	„ „	10½ „
Engeland	„ „	10 „			

Nederlandsch Oost-Indië.

Meest gebruikelijke verzendingsweg via Madras naar Java per woord *f* 2,50.

Naar de overige eilanden *f* 2,75.

Nederlandsch West-Indië.

Suriname per woord *f* 4,12½. Curaçao per woord *f* 4,20.

Telephoon.

In de plaats zelve per 3 minuten 10 cts
Intercommunaal „ 3 „ 30 „
Expresse verbinding *f* 1,— extra.

Het Telefoonbureau is geopend van 's morgens 7 uur tot 's avonds 11 uur.

Publieke telefoonstations zijn gevestigd in het Stationsgebouw H. IJ. S. M. en in het Waaggebouw.

Deze zijn geopend voor plaatselijk verkeer op werkdagen van 8 uur vóór tot 9 uur namiddags.

Op Zon- en feestdagen van 12.50 tot 1.50 en van 6 tot 7½ uur namiddags.

Titels en Praedicaten.

Rang, Ambt of Stand.

Koning	Zijne Majesteit.
Koningin, Koningin-Moeder.	Hare Majesteit.
Prins van den bloede . . .	Zijne Koninklijke Hoogheid.
Prinses van den bloede . . .	Hare Koninklijke Hoogheid.
Prins niet van den bloede . .	Zijne Hoogheid.
Prinses niet van den bloede.	Hare Hoogheid.
Graaf	Hoog Geboren Heer.
Gravin	Hoog Geboren Vrouwe.
Baron, Jonkheer	Hoog Wel Geboren Heer. (Hoog Edel Geboren Heer).
Barones, Jonkvrouwe . . .	Hoog Wel Geboren Vrouwe. (Hoog Edel Geboren Vrouwe).
Niet adellijke, aanzienlijke personen	Wel Edel Geboren Heer of Vrouwe.
Deftige burgerij.	Wel Edele Heer of Vrouwe.
Kleine burgerij	Heer, Mejuffrouw.
Ministers in functie	Excellentie.
Ministers van Staat	
Diplomaten met den rang van Buitengewoon-Gezant . . .	
Gouverneur-Generaal van Nederlandsch-Indië . . .	
Admiraal en Vice-Admiraal. .	
Luitenant-Generaal	

Grootmeesters	van het Huis der Koningin	Excellentie.
Opperhofmaarschalk . . .		
Opperceremoniemeester . .		
Opperkamerheer		
Opperstalmeester		
Opperjagermeester. . . .		
Verdere Grootofficieren . .		
Hooggepl. Staatsambtenaren.		Hoog Edel Gestrenge Heer.
Voorzitters of Leden der hooge colleges van Staat in of niet meer in functie		
Schouts-bij-Nacht		
Generaal-Majoor		
Hoofdambtenaren tot en met Referendaris		
Hoofdofficieren		
De overige ambtenaren tot den rang van adjunct-commies.		Wel Edel Gestrenge Heer.
Alle subalterne officieren . .		
Advocaten		
Burgemeesters		Wel Edel Achtbare Heer.
Wethouders		
Raadsleden		
Leden van den Hoogen Raad van Justitie		Edel Hoog Achtbare Heer.
Leden van de Gerechtshoven.		Edel Groot Achtbare Heer.
Leden van de Arrondissements-rechtbanken en Kanton-gerechten		Edel Achtbare Heer.
Curatoren der Hoogeschool. .		Edel Groot Achtbare Heer.
Hoogleeraren		Hoog Geleerde Heer.

Zij die den academischen graad van Doctor bezitten . . .	Wel Edel Zeer Geleerde Heer.
Predikanten zonder graad van Doctor	Weleerwaarde Heer.
Predikanten met graad van Doctor	Weleerw. Zeer Geleerde Heer.
Paus	Zijne Heiligheid.
Kardinaal.	Zijne Eminentie.
Aartsbisschop, Bisschop. . .	Zijne Doorluchtige Hoogwaardigheid.
Kanunnik.	Hoogeerwaarde Heer.
Deken, Pastoor	Zeereerwaarde Heer.
Kapellaan.	Weleerwaarde Heer.
Opperrabijn	Weleerw. Zeer Geleerde Heer.
Rabbijn of rabbinale assessor.	Weleerwaarde Heer.
Vrouwelijke religieusen . . .	Eerwaarde Zuster.
Hoofd van een Gesticht . .	Eerwaarde Moeder.
Juffrouw van adellijke bloede.	Mejonkvrouwe.
Adellijke weduwe	Mevrouw de Douairière.

DELFTSCH STVDENTEN CORPS

CORPS

Senaat van het Delftsch Studentencorps

1905—1906.

President,	W. C. Korthals Altes.
Secretaris,	C. J. van den Broek d'Obrenan,
	met September 1906 vervangen door:
	C. D. van Tienhoven.
Thesaurier,	C. J. van Dusseldorp.
Vice-Pres. Arch.,	J. A. Lambrechtsen.
Vice-Secr. Comm.,	H. M. Andrée Wiltens.

Senaat van het Delftsch Studentencorps
1906—1907.

President,	C. J. van Dusseldorp.
Secretaris,	C. D. van Tienhoven.
Thesaurier,	H. D. E. G. Zoetelief Norman.
Vice-Pres. Arch.,	Th. Bleckmann.
Vice-Secr. Comm.,	H. F. van de Velde.

Eere-leden van den Senaat, nog leden van het Delftsch Studentencorps.

C. J. v. d. Broek d'Obrenan.	J. A. Mijnlieff.
J. P. Delprat.	C. G. Rommenhöller.
H. G. Gentis.	J. H. Telders.
C. van der Hoeven.	R. Ver Loren van Themaat.
W. J. Hoffman J.Jzn.	J. P. Willeumier.
W. J. Modderman.	H. Wirix.

Commissie tot Redactie van den Almanak.

President,	C. D. van Tienhoven.
Secretaris,	H. F. G. J. Grevers.
Vice-Pres.,	Th. Roque.
1e Comm.,	F. A. Vening Meinesz.
2e Comm.,	M. A. Henny.

Stem- en Schouwburg-Commissie.

Secretaris,	J. A. Royer.
Commiss.,	J. Unger.
	J. C. Kolling.

Reunie-Commissarissen.

Permanent.	Reserve.
1890.	
A. van Driel van Wageningen.	N. M. de Kanter.
W. L. Sluyterman van Loo.	A. P. Petrie.
1891.	
J. A. Romkes.	F. Smit.
J. J. Oolgaardt.	A. K. M. Martis.
1892.	
P. H. G. Montenberg.	J. P. G. Thiebout.
D. Bisschop.	P. Louwerse.
1893.	
J. van Poelgeest.	B. J. Haitsma Mulier.
G. H. Broekman.	J. C. van Haersolte.
1894.	
F. K. J. Beukema.	A. J. Hoeffelman.
P. Bakker Schut.	S. Piek.

Permanent.	Reserve.
	1895.
F. s' Jacob.	P. C. Boogaerdt.
A. Heybroek.	J. C. Deking Dura.
	1896.
H. P. G. den Tex.	H. Strick van Linschoten.
C. P. Kesper.	G. J. Langhout.
	1897.
W. C. G. H. van Mourik Broekman.	C. G. van de Wall Bake.
G. C. Op ten Noort.	P. H. V. Bongaerts.
	1898.
A. B. Hulshoff Pol.	A. G. van Waveren.
A. de Kanter.	A. S. C. Stoop.
	1899.
A. R. Hulshoff.	J. P. van der Leeuw.
R. P. Vos.	B. H. van der Linden.
	1900.
C. van der Hoeven.	R. A. Gorter.
H. C. Feltmann.	J. van Geuns.
	1901.
L. Vroom.	M. F. Middelburg.
J. A. Mijnlieff.	M. G. Verhey.
	1902.
W. J. Modderman.	J. W. Maas.
P. H. Testas.	H. D. E. G. Zoetelief Norman.
	1903.
M. C. Rueb.	G. L. W. van der Vliet.
C. J. van Dusseldorp.	W. C. Q. van den Brandeler.

ERKENDE CORPSVEREENIGINGEN.

Societeit Phoenix.

1 Maart 1847.

President,	L. Reynvaan.
Secretaris,	W. C. Q. van den Brandeler.
Thesaurier,	A. G. Beelaerts van Blokland.
Bibliothecaris,	H. F. G. J. Grevers.
Comm. v. h. Cons.,	A. M. J. Meesters.
Comm. v. d. Invent.,	G. M. van der Wijck.
Vice-Secr., Arch.,	Th. Roque.
Leeszaal-Comm. {	J. P. VALKEMA BLOUW. J. J. SCHALY.

Contributie f 20,—, in 5 termijnen. Entrée f 5,—.
Na 20 termijnen vrijgesteld van contributie-betaling.

Scherm- en Gymnastiek-Gezelschap Odin.

7 Maart 1848.

President,	J. H. A. W. van Heerdt tot Eversberg.
Secretaris,	J. C. Kolling.
Thesaurier,	J. G. W. Sieger.
Comm., {	J. H. G. van de Graaff. J. de Booy.

Contributie f 8,—, in twee termijnen, Entrée f 2,50.
2de jaar f 6—, 3de jaar f 4,—,
volgende jaren vrijgesteld van contributie.

Muziekgezelschap Apollo.

14 November 1849.

President,	W. J. Muller.
Secretaris,	H. A. W. Klinkhamer.
Thesaurier,	J. A. Royer.
Vice-President,	L. S. P. Scheffer.
Comm.-Bibl.,	J. W. G. Pels Rijcken.

Contributie f 8,—, in twee termijnen;
nà 2 jaar f 4,—. Entrée f 1,50.

Dispuutgezelschap Vrije Studie.

6 Februari 1862.

President,	R. Ver Loren van Themaat.
Secretaris,	J. C. Koch.
Thesaurier,	J. J. Schaly.
Vice-President,	H. A. Brouwer.
Commissaris,	C. S. Vlielander Hein.

Contributie f 4,—, in twee termijnen.
Na vier jaar vrijgesteld van contributie.

Debating-Club.

13 Juni 1865.

Eere-Voorzitter,	Prof. Mr. B. H. Pekelharing.
President,	J. H. Telders.
Secr.-Thesaurier,	J. A. Royer.
Vice-President,	J. H. A. W. van Heerdt tot Eversberg.

Contributie f 1,—. Geen entrée.

Delftsche Studenten Roeivereeniging Laga.

13 April 1876.

President,	W. C. Q. van den Brandeler.
Secretaris,	F. H. de Freytag.
Thesaurier,	K. A. Biegman.
Comm. Vice-Pres.,	J. Niermeyer.
Commissaris,	J. Versfelt.

Proefcommissie:

President,	J. Niermeyer.
Secretaris,	F. H. de Freytag.
	W. C. Q. van den Brandeler.
	J. Versfelt.
	K. A. Biegman.
	W. H. Brinkhorst.

Instructie-Stuurlieden:

W. C. Q. van den Brandeler.	J. M. Louwerse.
K. A. Biegman.	L. Mangelaar Meertens.
W. H. Brinkhorst.	J. E. Moltzer.
F. H. de Freytag.	L. Reynvaan.
J. B. van Heutsz.	L. C. Schramm.

Contributie f 10,—, in twee termijnen. Entrée f 2,50.

Twee achtereenvolgende jaren lid geweest zijnde, betaalt men slechts f 5,— contributie, indien men niet roeit.

Studenten-Carrousel-Vereeniging te Delft.

25 Februari 1878.

President,	O. Gevaerts van Simonshaven.
Secretaris,	H. M. Andrée Wiltens.
Thesaurier,	G. M. van der Wijck.
Comm.,	M. A. Henny.
	C. J. Smits.

Contributie f 3,—. Entrée f 1,—.

Technisch Leesgezelschap.

7 December 1880.

President,	C. D. van Tienhoven.
Secretaris,	W. J. Muller.
Vice-Secretaris,	H. F. G. J. Grevers.
Thesaurier,	E. Hijmans.

Contributie f 6,—, voor candidaten f 3,—, in twee termijnen.
Entrée f 2,—.

Delftsch Studenten-Tooneelgezelschap.

10 October 1881.

President,	W. J. Modderman.
Secretaris,	Th. Bleckmann.
Thesaurier,	G. M. van der Wijck.
Comm.,	G. P. Nijhoff.
	W. H. van Leeuwen.

Contributie f 5,—, in twee termijnen. Entrée f 1,—.

Delftsche Studenten-IJsclub.

3 December 1885.

President,	C. G. Rommenhöller,
Secretaris,	S. J. L. Fraenckel.
Thesaurier,	M. A. Henny.
Commissarissen,	H. Maclaine Pont.
	C. J. Smits.

Contributie f 3,—, na 1 November f 4,—. Geen entrée.

Delftsche Studenten Voetbal- en Cricketvereeniging.

5 November 1889.

President,	M. A. Henny.
Secretaris,	Th. Roque.
Thesaurier,	L. V. Schalkwijk.
Commissarissen,	B. van Exter.
	L. van Gogh.

Contributie f 3,—. Geen entrée.

Delftsche Studenten-Weerbaarheid.

22 Maart 1890.

President,	F. A. Vening Meinesz.
Secretaris,	H. A. A. Collot d'Escurie.
Thesaurier,	G. A. van den Bergh.
Vice-President,	G. F. Wttewaall.
Comm., Vice-Secr.,	G. P. Nijhoff.

Proefcommissie:

H. F. van de Velde.
G. F. Wttewaal.
G. A. van den Bergh.

Contributie f 4,—, in twee termijnen, revolverbaan f 1,50. Entrée f 1,—.

Delftsche Studenten Amateur-Fotografen Vereeniging.

13 October 1891.

President,	L. G. Langguth Steuerwald.
Secretaris,	G. J. Braat.
Thesaurier,	B. Stephan.
Comm. v. h. Mat.,	J. C. Kolling.

Contributie f 3,50. Entrée f 0,50.

Civiel- en Bouwkundig-Leesgezelschap.

14 November 1893.

President,	P. J. van Voorst Vader Jr.
Secretaris,	J. A. Royer.
Thesaurier,	F. A. Vening Meinesz.

Contributie f 6,—, voor candidaat-leden f 3,50, in twee termijnen.
Entrée f 1,—.

Igov.

24 Februari 1895.

President,	C. J. M. Milo.
Secretaris,	D. Versteegh.
Thesaurier,	Th. Bleckmann.
Vice-President,	W. J. H. van Limburg Stirum.
Commissaris,	G. P. Nijhoff.

Contributie f 2,50.

Delftsche Studenten Hockey- en Bandyclub.

October 1898.

President,	G. H. P. Denninghoff Stelling.
Secretaris,	G. M. van der Wijck.
Thesaurier,	C. J. Smits.
Commissarissen,	S. J. L. Fraenkel.
	J. B. A. Kessler.

Contributie f 3,—.

Delftsche Studenten Lawn-Tennis Club.

26 April 1904.

President,	Zie verslag.
Secretaris,	
Penningmeester,	

Contributie f 0,50.

GEZELSCHAPPEN.

Wandelgezelschap Ambulantes.

5 December 1877.

President,	H. M. Andrée Wiltens.
Secretaris,	W. J. Modderman.
Thesaurier,	Th. Bleckmann.

Delftsche Studenten-Schaakclub Paris.

President,	R. Ver Loren van Themaat.
Secretaris,	G. F. Wttewaal.
Thesaurier,	W. J. Modderman.

U. L. I.

15 Januari 1886.

President,	L. C. L. W. Sloth Blaauboer.
Secretaris,	C. W. Lely.
Thesaurier,	A. M. J. Meesters.

De Gothiekdrinkers.

25 Februari 1889.

Voorvader,	J. D. Bierens de Haan.
Eere-Voorz.,	F. L. C. van Doorn.
Eere-leden,	A. H. Schram. G. van Tienhoven van den Bogaard.
President,	A. G. Ferf.
Secretaris,	M. G. Verhey.
Thesaurier,	C. J. M. Milo.

Leden.

J. E. Moltzer.
B. H. van der Linden.
C. van der Hoeven.
L. Mangelaar Meertens.
J. Rueb.
H. C. Feltmann.
R. B. Canters.
G. Witteveen.
M. C. Rueb.
W. J. Modderman.
Th. Bleckmann.
C. Smit.
J. B. van Loghem.
A. M. J. Meesters.
W. J. Boellaard.
G. H. P. Denninghoff Stelling.

Dispuutgezelschap Merwe.

10 November 1890.

Kapitein,	J. Luyt.
Stuurman,	J. J. v. d. Poest Clement.
Bakenmeester,	W. J. de Breuk.

Dispuutgezelschap G. I. O.

1 Februari 1897.

President,	J. H. Telders.
Secretaris,	J. H. A. W. van Heerdt tot Eversberg.
Thes. Vice-Pres.,	A. H. van Rood.

Snjeuntojounsselskip „Frisia."

11 Slachtmoanne 1898.

Omkes:

Greate Gjerrit.	Pake Jehânnes.
Lytze Roel.	Oare Jehânnes.
Jonge Jân.	Pake Ype.
Stiekeme Siêmen.	Alle sytze.

Foarsitter: Jehânnes Witteveen.

Bêrntjes: Krekt tolwe.

Delftsche Studenten-Vereeniging „Zelandia".

Opgericht 1899.

Dijkgraaf, H. A. H. Nijland.
Gezworene, F. Drossaers.
Ontv.-Griffier, W. L. de Bruyne.

The Harvard-Delft Club.

Founded Sept. 23rd 1904.

Honorary-member:

Mr. Theodore Roosevelt, (Washington).

Patronesses:

Miss Susan B. Chase, Brookline N.-Y.
Miss Elizabeth Smith, Andover Mass.

Committees:

in America:	in Holland:
Mr. Ray Atherton, Brookline, (Mass).	Mr. H. C. J. Roelvink, Amsterdam.
Mr. M. F. Middelburg, New-York.	Mr. W. J. Hoffman J.Jzn., The Hague.

Members:

Mr. Arthur Derby, Boston (Mass).
Mr. J. J. A. Knoote, The Hague.
Mr. R. Berns, Hilversum.
Mr. W. J. van Alphen, Rotterdam.
Mr. J. Lely, The Hague.
Mr. J. A. Lambrechtsen, Amsterdam.
Mr. C. W. Lely, The Hague.
Mr. N. C. Lambrechtsen, Amsterdam.
Mr. C. F. van Haeften, Amsterdam.

Dispuutgezelschap „Corton".

15 October 1904.

President,	P. H. Testas.
Ab-Actis,	C. J. M. Milo.
Consumable,	H. B. de Famars Testas.
Cons. d. Cons.,	C. G. Rommenhöller Jr.

Dispuutgezelschap „De Koffiekop".

Manager,	H. J. Kiewiet de Jonge.
Kop,	D. J. Steyn Parvé Jr.
Schotel,	C. D. van Tienhoven.

Eere-leden:

J. M. H. van Oosterzee.
H. M. Andrée Wiltens.
J. W. Boellaard.
Th. Bleckmann.

Nederlandsch Tooneelverbond.

Afdeeling Delft.

Student Bestuurslid: Ch. J. v. d. Broek d'Obrenan.

A⁰ MCDXLVIII.

„De Riedveldse Toorn".

Opgerigt den XXIsten

van Lentemaand van den jare

MCMVI.

Goeverneuren:

J. A. Mijnlieff,	Burgtheer.
H. M. Andrée Wiltens,	Schrijver-Bottelier.
C. J. van Dusseldorp,	Tresoorier.
A. M. J. Meesters,	Toornwagter.

Gemeene huysluyden:

W. J. Hoffman J.Jzn.	Th. Bleckmann.
H. van Ameyden van Duym.	W. Dirkzwager.
H. G. Gentis.	H. F. G. J. Grevers.
J. A. Lambrechtsen.	C. W. Lely.
R. Ver Loren van Themaat.	J. J. M. Lion.
C. J. M. Milo.	C. D. van Tienhoven.
W. J. Modderman.	J. de Bie Leuveling Tjeenk.
J. van Rijn van Alkemade.	Th. Roque.
H. P. C. M. van Weel.	

De Haarlemsche Witkielen.

Opgericht 14 December 1905.

Eere-Voorzitter,	P. N. Quarles van Ufford.
Voorzitter,	W. J. H. van Limburg Stirum.
Secretaris,	L. van Gogh.
Thesaurier,	A. C. Nieuwenhuyzen Kruseman.
Comm. van Cons.,	C. J. Smits.

Eere-leden:

D. J. Steyn Parvé Jr.	G. E. van de Griendt.
J. B. van Loghem.	P. L. Lohr.

Comité: „P(leizier) I(n) M(uziek)".

1 November 1906.

Dirigeerstok,		W. J. M. van Bijsterveld.
Eerste Strijkstok,		D. Roosenburg.
Tweede Strijkstok,		M. B. W. des Tombe.
Partituur,	1°.	R. C. J. Willink.
	2°.	L. van Gogh.

Royal Yachting and Sailing Club.

President,	J. P. Delprat.
Secretaris,	W. J. Modderman.
Penningmeester,	G. H. P. Denninghoff Stelling.

D. C. S. V.

(Delftsche Christen Studenten-Vereeniging).

President,	J. W. Thierry.
Secretaris,	J. W. Gunning J.Hzn.
Penningmeester,	W. Royer.

Roomsch-Katholieke Studenten Vereeniging „St. Vergilius."

Opgericht 2 Maart 1898.

President,	L. J. M. Feber.
1e Secretaris,	A. F. C. de Pont.
Penningmeester,	A. J. L. Juten.
Bibliothecaris,	J. R. A. M. Schmutzer.
2e Secretaris,	T. S. Langemeyer.

Contributie f 7,50, in twee termijnen. Entrée f 2,50.

Bibliotheek: Voldersgracht 12.

STUDENTEN-BLADEN.

Studenten-Weekblad.

Delft, 9e Jaargang.

Hoofdredacteur: Ch. E. Dutilh.

Redacteuren:

A. E. M. J. Hanlo.
H. A. W. Klinkhamer.
R. A. D. Cort van der Linden.
G. P. Nijhoff.
F. A. Vening Meinesz.

Abonnement per jaar f 3,50.
De jaargang loopt van October—October

Minerva.

Leiden, 31e Jaargang.

Redactie voor Delft:

Praeses,	L. S. P. Scheffer.
Ab-actis,	A. H. Siewertsz van Reesema.
Bibliothecaris,	R. A. D. Cort van der Linden.
Fiscus,	W. H. van Leeuwen.

Abonnement per jaar f 3,50, na September f 2,—.
De jaargang loopt van Februari—Februari.
Opzegging van abonnement moet voor 1 Januari geschieden.

Vox Studiosorum.

Utrecht, 42e Jaargang.

Vaste medewerker voor Delft:
G. L. W. van der Vliet.

Abonnement per jaar f 3,50, na September f 2,—.
De jaargang loopt van Februari—Februari.
Opzegging van abonnement moet vóór 1 Januari geschieden.

Uitgever van het Corps:

J. Waltman Jr., Binnenwatersloot 33.

Firma's gerechtigd tot het voeren van het zinnebeeld van het Corps.

Naam.	Datum der vergunning.	Vak.	Woonplaats.
Ch. Abraas,	22 Jan. 1906,	Fotograaf,	Oude Delft 145.
W. van Baarle,	18 Oct. 1901,	Kapper,	Voorstraat 12.
B. H. ter Braake,	30 Nov. 1904,	Banketbakker,	Binnenwatersl. 12.
S. Bruigom,	21 Dec. 1900,	Bloemist,	Houttuinen 4-5.
C. A. de Bruyn,	15 Sept. 1897,	Kapper,	Oude Delft 74.
J. H. Drayer,	18 Mei 1897,	Sigarenfabrikant,	OudeLangendijk1.
A. van Hattem Jr.,	29 Oct. 1897,	Behanger,	Oude Delft 161.
T. Koeslag & Zoon,	14 Jan. 1901,	Bloemist,	Koningsplein 23.
J. P. de Koning,	11 Jan. 1897,	Heeren-artikelen,	Hypolitusbuurt 24.
G. en H. Ouwerling,	9 Oct. 1903,	Meubelmakers,	Choorstraat 28.
J. Waltman Jr.,	6 Nov. 1896,	Boekhandelaar,	Binnenwatersl. 33.
Wed. S. Wolterbeek,	30 Nov. 1904,	Vleeschwaren,	Wijnhaven 19.

Bediende van het Corps:

J. Schipper, Voorstraat 23.

VERVOLG OP DE GESCHIEDENIS VAN HET DELFTSCH STUDENTENCORPS.

Nu weer een jaar verloopen is, nu weer een stuk geschiedenis gevoegd moet worden bij de reeds bestaande gedeelten, een stuk geschiedenis, vertellend van dagen van hèl òpklinkende vroolijkheid; van dagen, stil gewijd aan den arbeid; van dagen van spanning en droefte, nù past 't mij, als verslagschrijver, een blik te slaan in dat alles, dat voorbij is.

Dikwijls heb ik mijne gezegden moeten vervormen, soms ook heelemaal verzwegen, om te geraken tot 't standpunt van onpartijdigheid, waarop ik mij heb meenen te moeten plaatsen.

Mocht vorige jaren 't Corpsverslag zoo ingericht zijn, dat men de gebeurtenissen maandsgewijze afhandelde, deze keer wil ik van die gewoonte afwijken.

Dit jaar toch werden de meer gewone zaken dikwijls onderbroken door ernstige besprekingen over Studiebelangen, en 't is daarom, dat ik wil beginnen dit gedeelte in z'n geheel te behandelen, daar anders de feiten uit hun verband gerukt zouden worden.

Bij de officiëele overgang van Polytechnische School in Technische Hoogeschool werd door velen in stilte gehoopt, dat nu veranderingen zouden worden gebracht in toestanden, die niet langer mochten bestaan.

De sinds 1887 bestaande, en daarna vele wijzigingen ondergaan hebbende, Commissie tot behartiging van de Studie-

belangen had in de laatste jaren heel weinig van zich laten hooren, grootendeels ook te wijten aan de laksheid van de leden zelf. Welke redenen zouden dan nu 't voortbestaan van deze Commissie wettigen? De studenten wisten niet, waaraan zij zich te houden hadden. Werden gevraagde inlichtingen gegeven, dan waren deze nog niet altijd even duidelijk.

Een nieuwe krachtige vertegenwoordiging van alle ingeschrevenen aan de T. H. moest ingesteld worden, die dan nu met frisschen moed zou moeten trachten op de onvermijdelijk komende nieuwe regeling bij de wording der T. H. invloed te krijgen.

De Vakvereenigingen zagen dit in; de Senaat ging voor in 't verleenen van steun aan deze, voor de studeerenden aan de T. H. zóó belangrijke, actie. Een woord van oprechte hulde voor deze daad mag hier niet ontbreken!

Nadat de heer W. C. Korthals Altes op Debating vier stellingen verdedigd had, handelende over 't instellen van een doeltreffende organisatie van de Studiebelangen, legde hij, thans in zijne functie van president van den Senaat, op de stampvolle Corpsvergadering van 2 Februari de leden de volgende motie voor:

> „De Corpsvergadering van 2 Februari 1906 acht
> „'t wenschelijk, dat 't Corps zich, althans in deze tijden,
> „weder bezighoudt met de behartiging van de Studie-
> „belangen en verzoekt den Senaat dit voorloopig op
> „zich te nemen, zoo mogelijk in samenwerking met
> „de Vakvereenigingen."

Na uitvoerige debatten werd deze motie met een groote meerderheid van stemmen aangenomen.

Een ieder begreep, dat hier als één man gewerkt moest worden; en 't is daarom zoo heerlijk, dat alle verschillen toen op zij gezet werden.

Tengevolge van de bovengezegde motie had op 6 Februari eene gecombineerde vergadering plaats van Senaat met de afgevaardigden van de Vakvereenigingen. Er werd besloten aan de te houden vergadering van ingeschrevenen aan de T. H. voor te stellen eene Commissie in 't leven te roepen, waarin dan zitting zouden hebben de heeren: W. C. Korthals Altes, D. A. de Fremery. C. van der Hoeven, J. A. Schouten en J. H. Telders. Deze hadden zooveel belangstelling getoond in de groote zaak, dat van hun werken veel nuttigs verwacht mocht worden.

Dit alles werd op de Corpsvergadering van den 9^{en} Februari medegedeeld.

En toen, toen kwam de dag van den 14^{en} Februari, de dag, waarop ongeveer 700 ingeschrevenen èn college- èn teekenzalen verlieten, om op te gaan tot de „vergadering van alle ingeschrevenen aan de T. H. S."

Na de openingsrede van den president van den Senaat, die de zware taak op zich genomen had deze vergadering te leiden, gaf deze 't woord aan den heer De Fremery, president van de Commissie tot behartiging der Studiebelangen, die, in rake bewoordingen dikwijls, toelichtte welke redenen voerden tot de noodzakelijkheid van de opheffing van de tegenwoordige Commissie.

De voorzitter opende nu 't debat over de, door den Senaat en Vakvereenigingsbesturen voorgestelde motie, welke luidde:

„De Algemeene Vergadering van Ingeschrevenen
„aan de T. H. S. van 14 Februari 1906 acht 't wen-
„schelijk, dat de bestaande Commissie tot behartiging

„van Studiebelangen opgeheven wordt, en haar taak
„voorloopig overgenomen wordt door de Vakvereeni-
„gingen in samenwerking met een Centrale Commissie,
„bestaande uit de heeren: W. C. Korthals Altes,
„president van den Senaat van het D. S. C.,
„C. van der Hoeven, J. H. Telders, D. A. de Fremery
„en J. A. Schouten totdat een definitieve regeling is
„getroffen."

Verscheidene personen, hierover 't woord voerende, bereikten ten slotte dit resultaat, dat de motie in tweëen gesplitst werd, en dat beide gedeelten achtereenvolgens aangenomen werden. Het 2e gedeelte werd uitgebreid, met dien verstande, dat twee personen, gekozen uit die candidaten, welke door minstens veertig ingeschrevenen binnen een week gesteld waren, nog toegevoegd konden worden aan de genoemde Centrale Commissie.

Ik ben dan nu gekomen aan 't einde van 't eerste gedeelte van mijn verslag.

Mochten sommigen meenen, dat ik te langen tijd daaraan gewijd heb, ik zou hun dan willen verzoeken te bedenken, dat dit verslag niet alleen geschreven is voor hen, die deze vergaderingen mee gemaakt hebben, maar wel degelijk ook voor hen, die later gekomen zijn. En dan is de zaak van de studiebelangen de vele bladzijden meer dan waard.

Ga ik nu na wat er, tijdens 't Corpsjaar 1905—1906, nog gebeurd is op ander gebied, dan kan ik volstaan met te zeggen, dat in October, de maand, waarin haren en snorretjes weer zichtbaar worden, eenige nà-inauguraties plaats hadden en dat Laga z'n jaarlijksche onderlinge wedstrijd gaf.

Weerbaarheid opende met haar 3e lustrum de rij van feesten op een schitterende wijze.

Nadat 8, 9, 13 en 15 November schietwedstrijden Weerbaarheid's naam eer aan deden, recepieerde 't bestuur den 16en en bood 't op den avond van den 17en November zijnen gasten en andere uitgenoodigden een concert, gevolgd door een prettig bal, aan.

In dezen tijd ontstond ook 't Liefdadigheidsgezelschap „Vogel-Weerbaarheid" in zich vereenigende: trouw aan 't Vaderland, trouw aan de Societeit.

Trok in begin November de kroeg volle zalen met een Whist- en Billard-concours en met een gezellige avond, ons door Igov gegeven, nòg voller waren deze op den dag van den 24en November, den dag, waarop 't geboortefeest van onze „ouwe trouwe" gevierd werd.

De president, de heer G. A. Kessler, sprak de Diës-rede uit; en daarna kroegjoolde een ieder aller genoegelijkst tot vroeg in den morgen.

De heer C. J. v. d. Broek d'Obrenan moest, door zijne benoeming tot secretaris van den Senaat, zijn secretarisschap van de Stem- en Schouwburg-commissie neerleggen, en nu constitueerde bovengenoemde commissie zich als volgt:

D. W. van Dam, Secretaris.
W. J. Muller, C. W. Lely, } Commissarissen.

Tot verificateurs werden benoemd:

J. A. Mijnlieff.
P. J. van Voorst Vader.
L. Vroom.

Professor Treub sprak 15 November op Debating.

De nieuw benoemde senatoren:

W. C. Korthals Altes,
C. J. v. d. Broek d'Obrenan,
C. J. van Dusseldorp,
J. A. Lambrechtsen
en H. M. Andrée Wiltens,

werden 27 November in eene openbare Senaatsvergadering plechtig in hunne functies geïnstalleerd.

In den vooravond van dezen dag werd den Burgemeester van Delft op zijn' 70^{en} verjaardag een serenade gebracht.

Eind November had de, door de Delftsche Studenten Amateur-Fotografen-Vereeniging uitgeschreven, wedstrijd plaats. Gezien de toen zóó talrijke, sommige bepaald mooie, inzendingen, kan ik van 't, in 1906, komend 3e lustrum dezer vereeniging niets dan succes verwachten.

30 November sprak nog Ds. de Rocheblave op Vrije Studie. Zijn onderwerp: „Faut-il que jeunesse se passe" trok een volle leeszaal.

Reeds op den 1^{en} dag van de maand December had eene Corpsvergadering plaats. 't Was diè, waarin de leden van den Senaat Telders tot eere-leden werden benoemd. Een langdurig en oprecht applaus huldigde nog even den afgetreden Senaat, dankend hem zóó voor alles, wat hij gedaan had.

Mocht Apollo met haar Symphonie-concert op 6 December veel succes behalen, ook de Delftsche Studenten Voetbal-Vereeniging hield den naam van ons Corps hoog, zij 't ook op ander gebied. Zij versloeg voor den Interacademialen Voetbalbond Leiden met sprekende cijfers.

Odin gat door 't houden van een onderlinge scherm- en worstelwedstrijd genoeg teeken van leven. In deze maand kwam de Interacademiale Gymnastiek- en Schermbond tot stand.

12 December werd 't veertigjarig eigen beheer van de Societeit Phoenix luisterrijk gevierd. Vermeldenswaard is wel, dat nog één persoon, de boekhouder Mension namelijk, de kroeg nu ook veertig jaren lang trouw gediend had. Dat zijne diensten gewaardeerd werden, toonde wel de groote hulde hem toen gebracht.

Een gezellige dag was 't weer, die uitreiking van den Almanak aan de Phoenix! De heer Bleckmann verheerlijkte 't symbool van de bloemkool op bijzondere, zangerige manier.

Nog vóór de Kerstvacantie intrad vergastte Vrije Studie ons op eene mooie lezing van C. S. Adama van Scheltema.

Het naderen van de Kerstvacantie bracht weer mèt zich de onvermijdelijke sombere examen-ideëen. Thuis zouden de menschen nog even genieten van de volle vrijheid, maar in Januari zouden ze terug komen vol van werkplannen, wanhopig over nog-leege dictaten en weinig teekeningen.

't Is dan stil, in dien vacantietijd, in onze stad „van huisjes aan de waterkant." Een heel enkele keer een zacht clubfluitje, haast bang om die stilte te verbreken.

Begin en eind Januari lazen respectievelijk Dr. Kool en Dr. Kiewiet de Jonge op Vrije Studie. De eerst genoemde bezielend over Rembrandt, de laatste geweldige indruk achterlatend met de levensbeschrijving van den grooten Socrates.

In deze maand toonde Tooneel ons wat er te doen is met leden, die willen. Zoo fijn sierlijk als Les Romanesques —

't eerste bedrijf alleen werd opgevoerd — gespeeld werd, zoo los lustig ging 't 2e stuk: Een client van beteekenis.

Den 29en verdedigde de heer Korthals Altes op Debating zijne vier stellingen over Studiebelangen.

De dag van den 2en Februari hield in 't nuttige tegelijk met 't aangename.

Na afloop immers van „de" Corpsvergadering had een Whist- en Billard-concours plaats op de Societeit.

Van deze Corpsvergadering wil ik niet eerder afstappen, dan nadat ik medegedeeld heb een ander heugelijk feit: Jan Schipper, onze Corpsbediende, werd gehuldigd! Tien jaren lang had hij zijne krachten geheel gewijd aan de belangen van ons Corps. Wat moet 't Jan goed gedaan hebben zoo'n massa studenten, die hij nooit anders gekend had dan als moeielijk-contributie-betalenden, nu ook te zien allen opgetogen medelevend in zijn feest.

12 en 21 Februari hadden de onderlinge wedstrijden van Weerbaarheid plaats.

't Was ook in dezen tijd ongeveer, dat Dr. R. A. Kollewijn en de heer H. N. de Fremery interessante lezingen hielden op Debating.

Met eene geanimeerde wijnverloting en krantenverbranding eindigden de feestelijkheden van deze maand.

Nog dient gememoreerd te worden, dat op de Corpsvergadering van 9 Februari de Delftsche Studenten Lawntennis Club officieel erkend werd.

Apollo zette de maand Maart in met een concert, ten bate van Armenzorg. Waaraan de niet-groote animo toen te wijten was, wordt in 't Apollo-verslag nader verklaard.

9 Maart was weer voor Vrije Studie. In eenvoudige bewoordingen leerde Ds. Bähler ons toen kennen de leer van Buddha „zooals 't zich zelf kent."

Mej. Ph. Belder en de heer E. Verkade, beiden uit Amsterdam droegen ongeveer 2 weken later enkele gedichten voor, ook op Vrije Studie.

Den 22en Maart mocht de Senaat talrijke oprecht gemeende gelukwenschen ontvangen met den geboortedag van ons Corps. In 1848 was 't opgericht, en nu, 58 jaren later, vierde een jonger geslacht dit geboortefeest. 's Nachts om twaalf uur, toen de gebruikelijke 12 gongslagen zwaar de zalen van de Societeit doortrild hadden, toen staande 't „Uren, dagen, maanden, jaren" enz. gezongen was, plechtig en vol heilige ernst te midden van een diepe duisternis, toen daarnà weer alle lichten het herboren Corpsjaar toestraalden, toèn zegde de heer W. C. Korthals Altes zijne Diës-rede.

Van zijne mooie denkbeelden over den groentijd wil ik slechts even dit memoreeren: „Maar weet dan, dat 't uw plicht is, gedurende den groentijd van 't beste, dat in u is, te geven aan anderen, indien gij althans er tegen wilt waken, dat hij geen demoraliseerenden invloed heeft."

Iets verder in de rede legde de president bijzonder den nadruk dáárop, dat de samenwerking van den Senaat met alle studeerenden absoluut niet zou voeren tot eene „Fusie."

De Diëscomedie, „Het jaar 2000" geheeten, werd, in afwijking met vorige jaren, nu gegeven door eene combinatie van eenige eerstejaars. Hiermede huldigden de jongeren 't beginsel, dat de gezelligheid op dezen dag door 't geheele jaar op de Societeit moest gebracht worden, en niet door één club alleen. En de aardige, zelf-geschilderde, décors èn 't spel vielen zeer in den smaak.

's Middags had nog, op uitnoodiging van den Gouverneur van de „Rietveltse Toorn", de president van den Senaat dit trotsche kasteel geopend; een feit, dat door alle leden van dit gezelschap hoogelijk gewaardeerd werd.

Den volgenden dag vond de gecostumeerde 1e jaars optocht plaats. Niet minder dan 7 clubs, die allen hun uiterste best gedaan hadden schitterend te voorschijn te komen, deden mee! Ik behoef zeker niet te herinneren aan de zoo in stijl gebleven Pickwickclub, aan de zoo met zorg gekozen costuums van de Gothen, en van Serenissimus met gevolg. 't Was een lust voor de oogen! Voor de lachspieren zorgde wel de Technische bewaarschool.

Carrousel bood den Senaat toen, dank zij de groote deelname, een schitterende eerewacht aan.

Het Collation-diner, waardoor 't jaar uitgegeten werd, telde een aantal aanzittenden, grooter dan vorige jaren. Een prettig teeken, die animo!

En zoo behoorden ook weer deze twee dagen van groote feestvreugde tot 't verleden.

Helaas! Ik moet nu overgaan tot 't vervullen van een droeven plicht.

Den 30en Maart deden zwarte wimpels, van 't dak van de Societeit afhangend in slappe lijning, ons weten, dat heden de niemand en niets sparende dood weer één onzer, weer een jeugdig leven mèt zich genomen had, weggerukt voor altijd van zijne ouders, uit z'n vriendenkring.

G. J. Kapteyn. Hij was niet meer.

Vrede zij zijne assche!

Wegens Corpsrouw mocht Delft niet meedoen aan het hoofdnummer van de Interacademiale Schietwedstrijden. Op de personeele banen toonde Weerbaarheid echter uitstekende schutters te hebben.

Nog ééne lezing gaf ons Vrije Studie. 't Was die van den heer Gratama. Het bestuur van deze, zoo nuttige, vereeniging was al bijzonder actief dit jaar.

Carrousel gaf op 9 April een uitmuntend geslaagde avond. Kranige ruiters vertoonden hunne bedrevenheid in 't berijden van een „horse".

13 April was Laga 30 jaren oud. Met 't oog op de toen reeds ingetreden Paaschvacantie vierde zij dit feest op den 29en. 't Was er niet minder om; wat was ook anders te verwachten van één onzer krachtigste Corpsvereenigingen?

De Zweth was dien dag getuige van veel vredelievender roeiers dan gewoonlijk. Booten, met „lieven last" gevuld, waren nu meester over 't water, inplaats van de achten, vieren en sciffs met naar adem snakkende race-roeiers.

Jammer, dat 't weer niet erg meewerkte.

De Almanak-Redactie, bestaande uit de heeren:

C. D. van Tienhoven,	President,
H. Grevers,	Secretaris,
Th. Roque,	Vice-President,
F. A. Vening Meinesz,	1e Commissaris,
M. A. Henny,	2e Commissaris,

werd den 12en April op de Senaatskamer geïnstalleerd.

In Mei kwamen de zoo gevreesde examens. Menschen met bleeke gezichten — sommigen lachten zoowaar, maar dit was gelijk aan 't lachen van den bewusten boer — en bevende ledematen trokken naar de Verversdijk en het Hoofdgebouw.

Nu eindigden tegelijk de nachtmerries over Wiskunde, Mechanica's en wat dies meer zij.

Toch werd nog den 21ᵉⁿ Mei een feest gevierd; hoewel buiten ons Corps, toch ten nauwste samenhangend daarmeê. Een der oprichters, de eenige nog in leven zijnde, werd op zijnen 80ᵉⁿ jaardag gehuldigd.

Den heer G. van Diesen werd, bij monde van den Senaat met eereleden onze hartelijke gelukwenschen aangeboden.

Wat moet 't een trotsch gevoel geven te zien, dat een onnoozel zaadje, in 1848 geplant, nu ontsproten is en opgegroeid tot een' krachtigen boom in vollen bloei.

De Varsity-dag, dit jaar 24 Mei, is altijd een dag vol geestdrift, vol juichen — vol smart.

Jammer genoeg bleef de smart in Delft. Eén keer hebben we 't Lagalied kunnen zingen, één roeier stond pal! 't Was de heer De Freytag, die 't Skiff-nummer van Triton won. Door 't ziek worden van eenige race-roeiers kon Laga zich ook niet herstellen op andere wedstrijden. Héél Delft had dit zóó graag gezien!

Nu de maanden van wintersport voorbij zijn, en die van de zomersport beginnen, wil ik onze vereenigingen op dàt gebied achter elkaar afhandelen.

IJs was er niet genoeg dit jaar, zoodat de Delftsche Studenten IJsclub niets van zich kon laten hooren.

Voetbal was gelukkiger en voerde, nà mooie overwinningen op Leiden en Amsterdam, ten 3ᵉ male 't kampioenschap binnen Delft.

Hockey verloor den 1ᵉⁿ wedstrijd van de nog niet uitgespeelde competitie tegen Leiden. Laten wij hopen, dat zij meer succes zal hebben in de komende matches.

Der Tennisclub is 't nog steeds niet gelukt eigen banen te hebben. De interacademiale ging ook niet door, dus had Delft geen kans hare, verleden jaar zoo schitterend verkregen, positie te verdedigen.

Nog even melden, dat Voetbal eindelijk een eigen oefenveld heeft.

De lange zomervacantie was ondertusschen begonnen; hiervan valt natuurlijk niets te zeggen. Alleen dat den 1^en^ Juni de Senaat de verzamelde verificatieverslagen van de Vereenigingen deed rondzenden. 't Bleek toen, helaas, dat 't beheer van sommige thesauriers van vroegere jaren veel te wenschen overgelaten had, waardoor die Vereenigingen nog steeds onder een groote schuldenlast gebukt gingen.

Te hopen en te verwachten is, dat, nu 't geldelijk beheer zóó publiek gemaakt wordt, dergelijke wantoestanden niet meer zullen voorkomen.

In de laatste week van Juni ging de Senaat naar Utrecht, om aldaar 't D. S. C. te vertegenwoordigen op de Lustrumfeesten van 't U. S. C.

Het voorstel van den Senaat op de Corpsvergadering van den 7^en^ September, om aan 't Utrechtsche Studentencorps een woord van dank te schrijven voor zijne schitterende gastvrijheid onzen Senaat en den leden van 't D. S. C. geboden, werd dan ook met algemeene stemmen en lang applaus aangenomen.

September! de maand, waarin 't Corps ontwaakt uit zijn' langen zomerslaap; de maand, waarin geheel Delft herleeft, vreugdevol begroet zijne oude bekenden!

Begin van den groentijd!

125 groenen — later kwamen er nog 9 bij — vergden de aandacht van de ouderen. Vreemd stonden of zaten ze te kijken die eerste middagen op de overvolle kroeg. Zij begrepen niet, waarom soms de, voor hen zoo hoog noodige, opvoeding inééns veronachtzaamd werd, waarom dan „meneer" dikwijls opvloog om een pas weer teruggekomene uitgelaten te gaan begroeten. Dit intense genot van 't terugzien van clubgenooten en andere vrienden zullen ze later ook wel smaken.

Behalve de officieele hadden er nog ettelijke particuliere donderjolen plaats. Dit jaar werd door den Senaat niet angstvallig vastgehouden aan een te voren vastgesteld uur van eindigen. Was de donderjool geanimeerd — niet voor de groenen natuurlijk — dan ging 't uur van drieën ongemerkt voorbij; 't bevrijdingsuur kwam dan pas later.

Een andere goede maatregel, op de Corpsvergadering van 11 Mei aangenomen, was 't laten eten op Zaterdagen van de groenen onder elkaar, tot meer onderlinge kennismaking. De prettige stemming, die steeds aan de tafels heerschte, bewees wel, dat dit in den smaak viel.

Gedurende de week van 22 tot 28 September konden de Candidaat-leden ons bij Voetbal, Weerbaarheid, Odin, Apollo, Laga en Tooneel toonen, wat ze in deze takken van sport en talent presteerden.

De oude traditie, om nà 't groenentooneel zich aan een mosselsouper te vereenigen, werd weer hoog gehouden. En dit jaar was 't zoo gezellig op de eetzaal boven!

Vrijdag, 28 September had de plechtige Inauguratie plaats. De rede, uitgesproken door den president Korthals Altes liet, zoowel bij ouderen als jongeren, grooten indruk achter.

Die ééne, zoovéél zeggende hamerslag, wentelde als 't ware een zwaar rotsblok weg uit den loop eener rivier; langen tijd had 't water er tegen aangebeukt, telkens terugkeerend: nù was 't blok wèg, nù stroomde frisch jong leven ons Corps binnen.

Het Corps had de jongeren tot zich genomen, belovend hun veel moois, vragend van hen 't zich geven aan onze Studentenmaatschappij.

's Avonds werden serenades gebracht aan den Rector-Magnificus, en aan de nieuwbenoemde Professoren, daartoe in de Stads-Doelen bijeengekomen. Dit alles gevolgd door een te vlug verloopen kroegjool. Misschien spaarden de pas geïnaugureerden zich voor den volgenden dag, voor de rijjool, maar toch was 't treurig, dat er dezen avond zoo bitter weinig eerstejaars waren.

Onder heerlijk weer had deze rijjool plaats. Temidden daarvan werd de feestvreugde nog vergroot door eene originneele receptie in het oerwoud.

Jammer is 't, dat 's avonds de meeste, anders zoo typeerende, rijjooldiners in den Haag plaats hadden.

Daarna waren de zalen van de „Phoenix" getuige van een zeer geanimeerde kroegjool.

Den 7^{en} September onderging de samenstelling van den Senaat nog eene verandering.

Door bedanken van den heer Ch. J. van den Broek d'Obrenan, op 12 Augustus, werd in diens plaats tot secretaris gekozen de heer C. D. van Tienhoven.

Tusschen de bedrijven van den groentijd door werd de, door de Societeit Phoenix aangekochte, tuin officieel geopend. Een deftige cortège wijdde hem in.

Een gezellig kegelconcours had nog op den dag van den „beestenwagenavond" plaats. De kegel- en feeststemming werd verhoogd door 't traditioneele 1e jaarsbowltje.

Zoo is dan dit Corpsjaar henengegaan!

Het Corpsjaar is dood! Leve 't Corpsjaar!

Een alles resumeerende terugblik kan ons redenen geven tot vreugde.

Een al- of niet vooruitgaan kunnen wij 't best beoordeelen naar de finantieele toestand. En dan met de Corpskas beginnende, om zoo achtereenvolgens de gelden der verschillende Vereenigingen na te gaan uit de verificatie-verslagen, geloof ik wel tot dàt besluit te mogen komen, dat een donker inzien van de toekomst onwaar zou zijn.

Wel is waar zijn er nog Vereenigingen, die òp zich voelen een druk van schulden, maar deze is dan nog steeds een treurig uitvloeisel van vroeger slordig beheer — zooals ik reeds gezegd heb.

Voor Corpsaangelegenheden werd meer belangstelling getoond dan vorige jaren. Niet alle vergaderingen waren natuurlijk even druk bezocht, maar toch die, waarin beslist zou worden over een daad van groot gewicht — 2 Februari 1906 — had over opkomst niet te klagen.

Daarbij nog, dat de naam van ons Corps ook naar buiten werd hoog gehouden!

De bestaande toestand is een vooruitgaande!

En nu ik eindigen ga, zou ik willen, dat een ieder mèt mij belovend uitriep:

„Laat Uw eer, Delftsch Studentencorps! ons eenig doel zijn!"

SOCIETEIT PHOENIX.

Weer is een jaar verstreken, weer zijn een aantal jongeren de plaats komen innemen van hen, die ons verlieten. Al moest het vertrek van dezen ons weemoedig aandoen, toch is het een verblijdende gedachte, dat er steeds nieuwe leden onze zalen komen vullen om op hun beurt te zorgen voor het welzijn van onze Societeit.

Den 1en November herdachten wij den dag, waarop Koos Beck 25 jaar geleden in dienst van de S. P. trad; na eenige hartelijke woorden overreikte de President hem een gouden ketting en een enveloppe.

Igov opende met een welgeslaagden avond de feestelijkheden van dit jaar; de praestaties van bekende grootheden op het variétégebied werden zeer op prijs gesteld.

Het officieele whistconcours had den 10en November plaats.

De prijswinnaars waren de heeren:

A. R. Hulshoff,	Winnersprijs.
J. H. C. Kabebeeke,	
P. Doyer,	Winnerspremie.
F. W. H. van Beuningen,	
H. A. de Smit v. d. Broecke,	Verliezersprijs.
C. E. Dutilh Jr,	
A. S. v. d. Sluis,	Verliezerspremie.
W. v. d. Sluis,	

Een afwisseling op de gewone kroegfeesten bracht ons het derde lustrum van Weerbaarheid. De zalen waren opengesteld voor dames, van welke gelegenheid een druk gebruik gemaakt werd.

24 November werd de Diës gevierd met het gebruikelijke Café Chantant. Nadat de klok het nieuwe jaar had ingeluid, hield de President, de heer G. A. Kessler, een uitstekende rede, die bij allen een diepen indruk achterliet.

Den 7en December traden de heeren G. A. Kessler, H. van Ameyden v. Duym en G. J. M. Goedhart uit het bestuur en werden in hunne plaatsen geïnstalleerd de heeren: A. G. Beelaerts v. Blokland en A. M. J. Meesters; zoodat het Bestuur zich als volgt constitueerde:

L. Reynvaan,	President.
K. A. Biegman,	Secretaris.
A. G. Beelaerts v. Blokland,	Thesaurier.
L. Reynvaan,	Waarn. Bibliothecaris.
M. C. Rueb,	Comm. v. h. Consumabel.
G. A. Wiemans,	Comm. v. d. Inventaris.
A. M. J. Meesters,	Vice-Secretaris, Archivaris.

Terwijl in Januari de heer H. F. G. J. Grevers de taak van Bibliothecaris van den heer L. Reynvaan overnam.

12 December was voor de S. P. een dag van groote beteekenis; op dien datum werd herdacht 't feit, dat de S. P. 40 jaar geleden het „eigen beheer" in handen nam. Het was jammer, dat weinig oud-Commissarissen van de uitnoodiging gebruik maakten om dezen dag in ons midden te vieren; daaraan was het des te meer te appricieeren, dat de heeren Schram de Jong en Heuff, onder wier bestuur het „eigen beheer" tot stand kwam, van hun onverflauwde belangstelling blijk gaven.

Ook voor den heer Mension was het een feestdag, 40 jaar geleden werd hij door bovengenoemde heeren als boekhouder aan de S. P. verbonden, in welke betrekking hij nog steeds met nauwgezetheid en belangstelling werkzaam is.

Den volgenden dag had de Almanak-uitreiking plaats door den heer Th. Bleckmann, die na de gebruikelijke bloemkoolspeech, een exemplaar aan de S. P. aanbood.

Na de Kerstvacantie was het kroegbezoek weer bijna even druk als er vóór, zoodat ook aan het billardconcours flink werd deelgenomen. Dit had den 2^{en} Februari plaats.

De prijzen op het zakkenbillard werden behaald door de heeren A. J. Pabbruwe en J. v. Oosterzee.

Op het carambolebillard wonnen de heeren G. F. de Bruijn Kops en G. A. Wiemans in de Seniores- en de heeren H. Grondijs en H. H. van Giffen in de Junioreswedstrijd.

Het was ook in dezen tijd, dat onze inventaris werd vermeerderd door een verrassing van het eerste jaar; acht nieuwe luie stoelen werden de voorzaal ingerold en boden telken dage 8 menschen een gemakkelijken zetel.

23 Februari kwam met zijn traditioneele wijnverloting en krantenverbranding. Gothiek deed er zijnen naam eer aan en wist menig fijne flesch te verschalken van den reusachtigen berg voor het Bestuur uitgestald.

De uitreiking van al deze begeerlijkheden had onder heftig bombardement plaats en de stemming der aanwezigen rees naarmate de voorraad minderde. Het toppunt van alle vreugde en jolijt was de rondedans om het hoog opvlammende krantenvuur.

Op de kroegvergadering van 13 Maart werd met algemeene stemmen aangenomen, aan Art. 1 Hoofdstuk VIII toe te voegen, dat zij, die 20 termijnen contributie betaald hadden, nu vrijgesteld zouden worden van verdere contributie.

Een maand later had een gewichtige gebeurtenis plaats, zoowel voor ons als voor hen, die na ons zullen komen. Het betreft de aankoop van den tuin.

Op 23 April werd de koopakte geteekend en had de S. P. zich uit eigen financiën een terrein verschaft, dat voorloopig dienst doet als tuin, doch over eenige jaren voor eventueele uitbreiding gebruikt kan worden.

Waar dus vroeger mooi lenteweer en heerlijke zomeravond overwegende motieven waren om de kroeg te mijden zijn deze nu een reden geworden om de gezelligheid te zoeken in den tuin.

Tegen den zomer verminderde steeds het aantal bezoekers, tot ten slotte de kroeg bijna uitsluitend het toevluchtsoord werd voor de examenmenschen, die nog lang de muren deden rillen door angstige conferenties over de resultaten van den dag.

Eindelijk kwam de tijd, dat het gebouw eenigen tijd werd gegund voor rust en herstel.

Het eerste, wat ons in September bij onze terugkomst opviel was de nieuwe parketvloer in de voorzaal, wat zeer zeker een uitstekende verbetering te noemen is.

18 September werd de tuin officieel geopend. De Japansche verlichting, de openknallende flesschen en de gedachte aan de tegenwoordige en toekomende voordeelen zetten dezen avond zeer groote luister bij.

23 September kegelconcours. Met zeer groote vlijt en nauwkeurigheid wierp de heer C. J. van Dusseldorp de bal en verwierf hiermede de 1ste prijs, de 2de prijs latend aan den heer G. A. Kessler, de honneursprijs verwierf de heer C. Smit, terwijl de heer W. C. Q van den Brandeler zich met de poedelprijs vergenoegde.

In October had er een verandering in het Bestuur plaats. De nieuwgekozen commissarissen waren de heeren: W. C. Q. van den Brandeler, G. M. van der Wijck en Th. Roque, zoodat het bestuur zich den 25en October als volgt constitueerde:

L. Reynvaan,	President.
W. C. Q. van den Brandeler,	Secretaris.
A. G. Beelaerts v. Blokland,	Thesaurier.
H. F. G. J. Grevers,	Bibliothecaris.
A. M. J. Meesters,	Comm. v. h. Consumabel.
G. M. van der Wijck,	Comm. v. d. Inventaris.
Th. Roque.	Vice-Secretaris, Archivaris.

Thans ben ik gekomen aan 't eind van dit jaarverslag.

Leek mij in den beginne m'n taak een zware, langzamerhand is zij mij prettiger geworden, oude herinneringen herleefden weer in mij, ik dacht me weer terug in menig genoegelijk feestje, en wat is dan aangenamer, dan een jaar met zooveel vreugde in en bloei van de Societeit te mogen boekstaven.

Het kroegbezoek was dit jaar weer bijzonder druk. Intieme feestjes op Dispuut hadden 't geheele jaar door plaats.

Voor 't meer intellectueele deel zorgden èn Vrije Studie èn Debating. Eetzaal en Bibliotheek waren dan gevuld met een belangstellend publiek, waaronder ook ettelijke dames.

Daar waar de kroeg zich dus leent voor groote festijnen, en ook voor ernstiger zaken, daar is 't ook gemakkelijk te begrijpen, dat eenige leden een „Yachting- en Sailingclub" oprichtten; deze tak van sport misten we nog in ons Corps!

Ik wil nog 2 feestelijkheden van meer particulieren aard herdenken, n.l. in de eerste plaats de geboorte van 't gezelschap „Vogel-Weerbaarheid" met 't liefdadigheidsmotto; „Schooieren", en dan nog een Romeinsch diner, dat ons in September deed terugvoeren naar de oer-tijden, waarin onze voorvaderen dronken uit de schedels van de verslagenen.

Dank zij àl die talrijke feesten toont ons de balans een mooi winstcijfer.

De kroeg heeft een goed jaar gehad, laten wij blijmoedig en met een gerust geweten 't komende tegemoet zien.

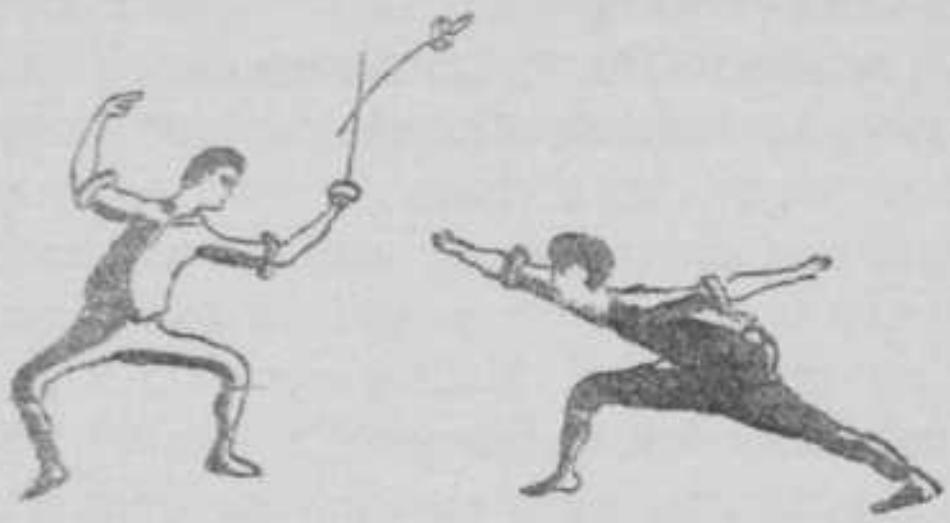

ODIN.

Het bestuur constitueerde zich als volgt:

J. H. A. W. van Heerdt tot Eversberg,	President.
G. A. Wiemans,	Secretaris.
L. S. Huizer,	Penningmeester.
J. C. Kolling,	Commissarissen.
J. G. W. Sieger,	Commissarissen.

Doordat de nieuwe bestuursverkiezingen dit jaar zeer laat plaats vonden was er van eenige prestatie naar buiten geen sprake. De tijd tot oefening bleek te kort om een waardige uitvoering nog voor de Kerstvacantie te geven.

Onderlinge wedstrijden hebben echter wel plaats gehad. Vele leden hebben hieraan deelgenomen, en met enthousiasme werd er gewerkt.

De uitslag is als volgt:

Worstelen.

1ste prijs: G. A. Wiemans.
2de „ : W. H. Tromp.

Degenschermen.

1ste prijs: H. W. L. Brückmann.
2de „ : J. C. Kolling.
3de „ : P. A. Bos.

Sabel.

1ste prijs: J. C. Kolling.
2de „ : J. de Booy.

Verspringen.

1ste prijs: L. J. C. van Es.
2de „ : J. H. A. W. van Heerdt tot Eversberg.

Een woord van dank en lof mag de jury b.u. de heeren: Moltzer, De Jonge, Kerlen, Damme en Nieuwenhuyzen niet onthouden worden.

De traditioneele winterslaap bleef dit jaar niet achterwege.

In den groentijd werd de zaal vrij druk bezocht. Ook groenen kwamen zich oefenen.

De worstelwedstrijd gaf verrassende uitkomsten. De 1ste, 2de en 3de prijs werden respectievelijk gewonnen door Utermark, Steinmetz en Godefroy.

Nog werd er door eenige studenten om de roode en witte flesch geworsteld, en toonden eenige leden der Vereeniging wat Odin op scherm- en boksgebied ons leeren kan.

Na den groentijd werd dadelijk ernstig geoefend voor de uitvoering, die de Vereeniging zich voorstelt te geven op Zaterdag 17 November a.s.

De leiding hiervan werd opgedragen aan onze uitmuntende instructeurs Van Nieuwenhuyzen en Kraaimes, aan wie we hierbij onzen warmen dank aanbieden voor de bewezen diensten.

Moge deze beide heeren nog vele jaren aan onze geliefde Vereeniging verbonden blijven.

In de wet zijn nog enkele wijzigingen aangebracht:

Zij, die 3 achtereenvolgende jaren lid zijn geweest van de Vereeniging zijn van verdere contributie vrijgesteld, met die overgangsbepaling, dat dit en het volgend 4de jaar slechts *f* 2,— hebben te betalen.

De contributie-wijzigingen zijn:

voor het	1ste	jaar	. . .	*f* 8,—.
„ „	2de	„	. . .	„ 6,—.
„ „	3de	„	. . .	„ 4,—.

In November constitueerde het bestuur zich als volgt:

J. H. A. W. van Heerdt tot Eversberg,	President.
J. C. Kolling,	Secretaris.
J. G. W. Sieger,	Thesaurier.
J. H. G. van de Graaff,	Commissarissen.
J. de Booy,	Commissarissen.

Dat dit jaar de animo niets te wenschen over zal laten is onze grootste wensch, aangezien het volgende jaar Odin zijn 12de Lustrum vieren zal.

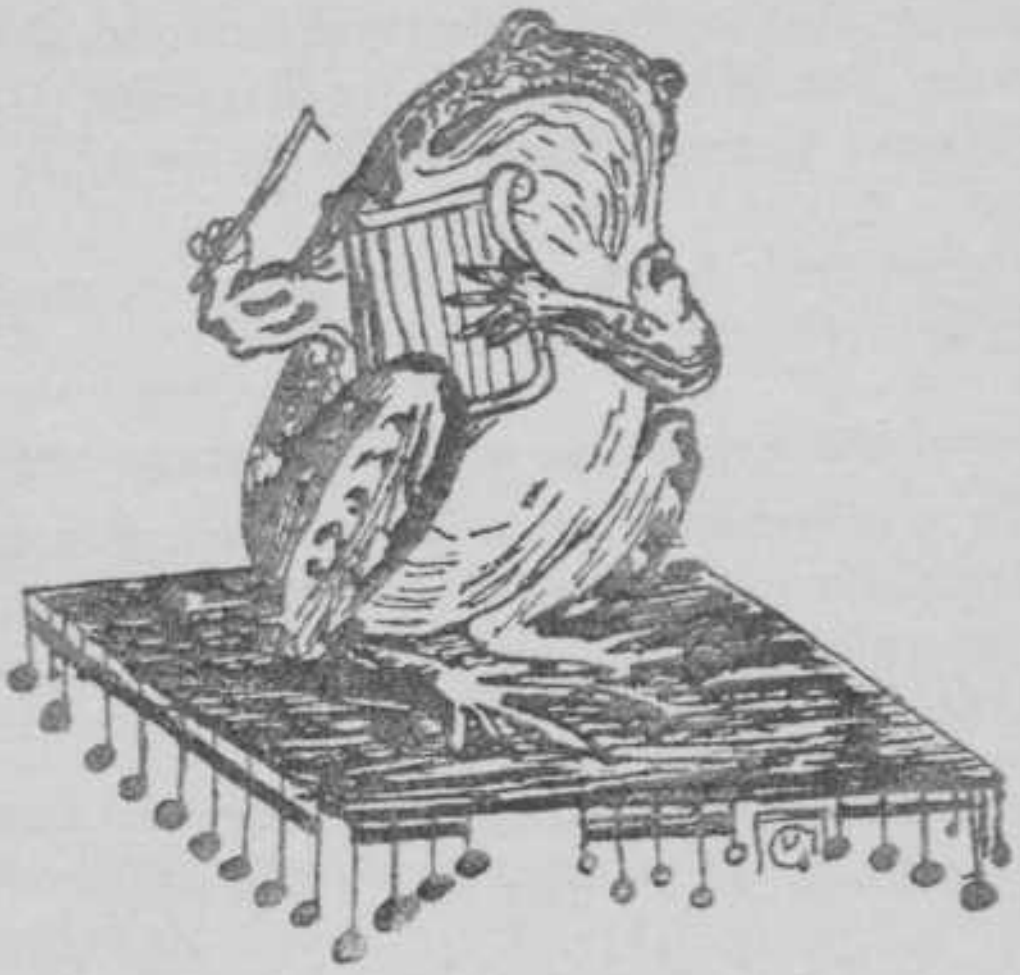

APOLLO.

Als we niet al te optimistisch gestemd zijn, mogen we gerust zeggen, dat ons muziekgezelschap een kwaad jaar gehad heeft, minder goed als vorige jaren, en we willen hopen, ook minder als komende jaren. Dat heeft nu niet zoo iedereen zich waargemaakt, maar in trouwe, het zag er somber uit zoo nu en dan.

Geen mensch op de repetities, alle mogelijke lokmiddelen van het bestuur om ze er te krijgen zonder gevolg, slecht bezochte uitvoeringen, zoodat de stoelen in de zaal wijd uit elkaar gezet moesten worden, al zulke bedrijven van den kwade zijn zaken die een oppervlakkig beschouwer nu niet zoo direct in het oog vallen, maar die voor een welmeenend Apolloman een bron van lange treurige overpeinzingen zijn.

Daarom zal menigeen, die dit leest, het hoofd eens schudden en een meelijdig „Kom, kom, niet zoo somber", laten hooren, maar dat is er dan een, die de schitterende dagen van 1904 niet heeft meegemaakt of ze vergeten heeft, wat erger is.

Na den groentijd begon het nieuwe bestuur, dat zich in October uit de heeren

J. A. Lambrechtsen,	President,
L. C. L. W. Sloth Blaauboer,	Secretaris,
M. H. Lindo,	Penningmeester,
A. Korevaar,	Vice-Secretaris,
J. M. H. van Oosterzee,	Bibliothecaris,

vormde, met vollen moed zijn werk. De stukken werden uitgekozen en de eerste repetitie onder leiding van onzen dirigent Constant van de Wall, uitgeschreven. De opkomst was flink, maar aan de avonden ontbrak die oude genoeglijkheid welke vroeger voor het geheele speelseizoen liet rekenen op een bezetting van minstens dertig strijkers op alle repetities. Enfin, dan maar met wat minder zoo nu en dan. Daar kwam nu bij, dat onze dirigent niet in de krachten van de werkende leden dát zag, wat zij er zelf wel in zagen, hetgeen voor hem bij de keuze van stukken en beoordeeling van het spel een onzekerheid moest wekken, die op de leden terugwerkte in een gewisse tooverkringloop, die voor Apollo werkelijk noodlottig had kunnen worden. Gelukkig kwam na eenige repetities aan beide zijden het vertrouwen terug, zoodat we op de uitvoering, die op 6 December gesteld was, werkelijk met een vrij goed geoefend orkest speelden. Als solist trad op de heer W. de Iongh Dz., oud-president van Apollo, die met zijn meesterlijk klavierspel welverdiende hulde inoogstte. Zeker spreek ik uit naam van allen, die in

de zaal waren, als ik den heer De Iongh hier den dank betuig voor de groote welwillendheid, waarmede hij ons dien avond van zijn schitterend talent genieten deed. Als tweede solist speelde Mejuffrouw Betsy Schultze uit Den Haag, de nog jeugdige celliste uit het Schultze trio. Een violoncel en een zeer jong meisje zijn niet zaken die volkomen bij elkaar passen.

Wie nu wil weten welke stukken er gespeeld werden, kan bij den secretaris het programmaboek naslaan en daar alles van zijn gading vinden.

Na de Kerstvacantie begon de ellende eerst recht. Het was niet mogelijk, voor de gebruikelijke Armenzorg-uitvoering een voldoend aantal medewerkers te krijgen, zoodat we overgingen tot het geven van een solistenavond. En het waren geen Apollo-leden die als solisten optraden! Het publiek in Delft was wijzer als het bestuur, en toonde door een buitengewoon geringe inschrijving dat het liever van de Delftsche studenten zelf iets hoort, als van outsiders, hoe uitlokkend het programma er ook al mocht uitzien voor onbevooroordeelden. Het heerlijkste gezang van Mevrouw Kessler—Obermeyer en van den heer Van der Kun, en het schitterende spel van den altijd bereidwilligen heer De Iongh en van Mejuffrouw Truce Rovers, zijn niet in staat om voor Apollo deze bekentenis van onvermogen te niet te doen.

Toch waren ze er, de stillen in den lande, die zonder groot gerucht naar buiten in alle afzondering zich aan de gloeiende harmonie wijdden; hebben we niet op de toynbeeuitvoering van dezen winter het studentenkwartet gehoord? Van zulken moet Apollo z'n kracht hebben, voor wie het zich verdiepen in de muziek niet is een aangename ver-

poozing, maar een behoefte, nijpend en dringend naar het zelf voortbrengen van die klankencombinaties.

De bibliotheek is nu vol met de heerlijkste muziekwerken van oude en moderne meesters. De gelegenheid staat voor het grijpen voor ieder, die den lust in zich voelt om zich met anderen tot een kwartet of trio te vereenigen. Komt, dat zijn er immers velen! Laat ze weer opstaan de oude studentenkwartetten, die reeds zoo dikwijls een band voor het geheele leven smeedden, laten ze zich weer tot den ouden roem verheffen!

De bibliotheekkast is eindelijk gereed gekomen. Uitgedoscht in wijnrood laken in bruin eikenhout staat ze op de sherry-wagen van de Societeit Phoenix, een tastbaar bewijs van verleden dagen van glorie. Voor het leenen uit de bibliotheek is een reglement vastgesteld, zoodat de leden weten kunnen waaraan ze zich te houden hebben, terwijl een der Societeits-bedienden belast zal worden met den specialen zorg voor de kast en haar inhoud. Den catalogus vindt men op de leeszaal, hij is ook in eigendom te verkrijgen.

Na de groote vacantie, in den tijd nog vóor het weder ontwaken van het studentenleven in Delft werden reeds plannen beraamd voor de groenenuitvoering. De heer Korevaar was zoo welwillend, zijne krachten beschikbaar te stellen als dirigent. En hij heeft zich buitengewoon flink van zijn taak gekweten. Onder de groenen was dit jaar een aantal jonge krachten, dat ook voor het groot orkest wat belooft. Onder hen stond verre vooraan Wiemans, die door zijn buitengewone gave op muzikaal gebied met de techniek van klavier en viool een loopje kan nemen. De groenen-uitvoering zelf was

een keurig succes en zal een beroemd punt blijven uit den groentijd 1906.

Kort daarna wisselden de bestuurszetels van inhoud, het nieuwe bestuur stelde zich te saam als volgt:

A. Korevaar,	President.
W. J. Muller,	Secretaris.
J. A. Royer,	Penningmeester.
L. S. P. Scheffer,	Vice-Secretaris.
J. W. G. Pels Rijcken,	Bibliothecaris. *)

De eerste-jaars weren zich dapper op de reeds gehoudene repetities, overal worden kwartet- en triocombinaties gevormd, er zijn er nu reeds vier die geregeld spelen. Ik geloof dat alles er op wijst, dat we den crisis dóor zijn. Laat een volgend jaarverslag melden van de bloei en schittering, die nu komen gaat.

---

*) Door 't uittreden van den heer A. Korevaar werd op 12 November de heer W. J. Muller tot President benoemd, en als Secretaris geïnstalleerd de heer H. A. W. Klinkhamer.

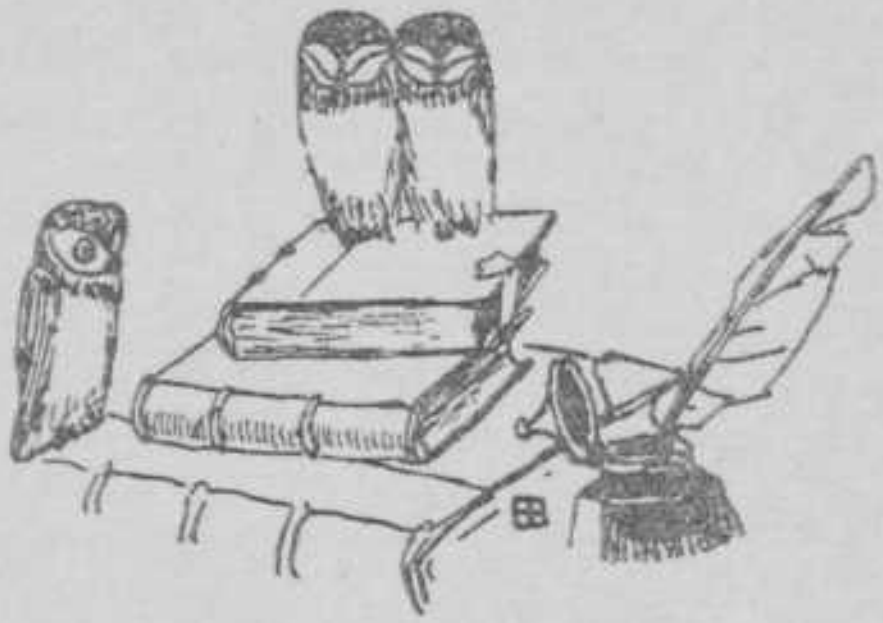

DELFTSCHE STUDENTEN
DISPUUT-VEREENIGING „VRIJE STUDIE".

Nadat weder veel te laat in het seizoen dè bestuursverandering had plaats gehad, waarop het bestuur zich als volgt had geconstitueerd:

R. Ver Loren van Themaat,	President,
H. B. de Famars Testas,	Secretaris,
W. C. Korthals Altes,	Thesaurier,
L. Reynvaan, H. A. Brouwer,	Commissarissen,

werd op de leeszaal van de Societeit Phoenix het seizoen geopend met een lezing van Ds. Rocheblave van de Eglise Wallonne alhier; spreker had als onderwerp: „Faut-il que jeunesse se passe". De spreker vond natuurlijk van niet, en lichtte dit toe met tal van voorbeelden. Spreker overdreef voor Holland wel eenigszins, maar erkende dan later ook, dat hij meer het jongelui's leven in Frankrijk, zelfs meer speciaal Parijs, had geschilderd. De lezing was goed bezocht, vooral

door eerste jaars, waarvoor de lezing dan ook eenigszins bestemd was. Ook waren er eenige Delftsche „pères de famille", terwijl op sprekers verzoek de lezing voor dames niet toegankelijk was.

Kort hierop had de 2e lezing plaats, ditmaal in Hotel Wilhelmina (op 7 Dec.) Spreker was de heer Adama van Scheltema, die eigen werk voordroeg. Voor de pauze las de auteur eenige van zijn gedichten uit den bundel: Van Zon en Zomer en: Zwerversverzen, na de pauze droeg hij den proloog en den eersten zang van een grooter werk „Amsterdam" voor.

Jammer, dat betrekkelijk zoo weinigen van deze bijzonder mooie lezing hebben genoten.

Op 11 Januari 1906 had reeds weer een lezing plaats. De heer Dr. Kool uit Emden met een causerie over Rembrandt van Rhijn.

Of het de geannonceerde lichtbeelden waren, of de belangstelling voor Dr. Kool of dat de oorzaak te zoeken was in het kort voor de lezing rondzenden der introducties, de kleine concertzaal van de Stads Doelen, kon den stroom van bezoekers haast niet bergen.

De spreker hield ons den geheelen avond aangenaam bezig. Zonder een bepaalde opvatting op te dringen, gaf hij zichzelf en zijn geheele liefde voor den meester in de eenvoudige woorden waarmee hij de beelden toelichtte. Een prachtige collectie en net altijd voldoende lang vertoond iedere reproductie, zoodat men nooit zich verveelde, of wel het betreurde, dat een beeld reeds weer door een andere vervangen was.

Werkelijk een apart talent is noodig om een lezing als deze te houden. Spreker bezat dit. De president bedankte in bewoordingen, die koeler uitvielen dan hij wel bedoeld had. Gelukkig dat, gedurende, het op de lezing volgend samenzijn met het bestuur, de spreker, mocht hij deze onwillekeurige onhartelijkheid opgemerkt hebben, spoedig de geheel andere bedoeling zal hebben bespeurd.

Na den heer Kool trad voor de vereeniging op de heer Dr. H. J. Kiewiet de Jonge uit Dordrecht. Onderwerp: Socrates. Deze lezing werd gehouden op de eetzaal van de Societeit.

Spreker zeide niet zoozeer over het werk van den wijsgeer, dan wel over zijn leefwijze, tijdgenooten enz. te willen spreken. Hij begon met een bloemrijke inleiding over Athene en de Grieken, gaf daarna eenige grapjes van Socrates ten beste, en eindigde met gesprekken van den wijze aan een gastmaal. Hoe Socrates zijn leerlingen onderwees maakte spreker duidelijk door het weergeven van een gesprek met een eerzuchtig Atheensch jongmensch, dat alles wilde veranderen.

Na de pauze kwam het schoonste van den avond, het voorlezen van een vertaling van Plato's Phaidon, waarin de dood van Socrates beschreven wordt, en waarbij men, veel van de gedachten over onsterfelijkheid der ziel in de philosophie van dezen grooten man, te hooren krijgt. Dit deel van de lezing maakte op de aanwezigen zeer diepen indruk.

Op 9 Maart sprak voor Vrije Studie Ds. Baehler uit Oosterwolde over Boedhisme, in de, door kappen op de lampen in prettigen schemer gehouden, foyer van de Stads Doelen.

De vice-president, de heer H. A. Brouwer, leidde de vergadering.

Dominee Baehler vertelde het leven van Gauthama Sidharta den Boedha. Als grondslag voor zijn lezing over de leer van het Boedhisme gebruikte de spreker de Boedhistische catechismus van Oecolt. De hoofdzaak in de lezing lag volgens sprekers eigen zeggen in zijn ontwikkeling van het idee van evolutie in Nirwana. De meeste menschen toch beschouwden het Nirwana als een „niets". Een „niets" kon echter onmogelijk meer evolueeren. Daardoor hoopte spreker zijn toehoorders een beter idee gegeven te hebben van wat de Boeddhist met zijn Nirwana eigenlijk wel bedoelt.

Op 21 Maart daaraanvolgende traden op Philine Belder en Ed. Verkade in de kleine Doelenzaal met een keur van Engelsche en Hollandsche gedichten. De heer Verkade las bovendien een eigen vertaling van Oscar Wilde voor: „de Ballade van de gevangenis te Reading".

De avond was een groot succes; een talrijk en dankbaar publiek woonde de lezing bij.

Het seizoen werd gesloten 9 April met een zeer interessante lezing van den heer J. Gratama uit Rijswijk over: De kunst der Primitieven. Een massa reproducties opgehangen langs de muren, en een keurige serie lantaarnplaatjes illustreerden de lezing. De kunst der primitieven is er een, die men moet leeren begrijpen; dat wil zeggen, wij menschen van den tegenwoordigen tijd krijgen in 't algemeen kunst van zoo geheel ander soort te zien, dat wij de hooge, om zoo te zeggen „geestelijk" artistieke, waarde der ouden, niet meer zoo dadelijk gevoelen. De heer Gratama heeft dien avond velen een juisteren kijk op oude kunst gegeven.

Op Dinsdag 13 Maart werd in zaal 4 der T. H. S. een buitengewone vergadering gehouden, ter goedkeuring van het verificatie-verslag, opgemaakt door de heeren:

J. de Bie Læuveling Tjeenk en E. Hijmans.

Het verslag werd goedgekeurd en de president bedankte de heeren voor het vlijtig verificeeren.

Het nieuwe eerste bleek zich tot nog toe niet zoo voor Vrije Studie te interesseeren als vorige jaren het geval was. Het schijnt niet voldoende te zijn na den groentijd een lijst enkel ter teekening op de Societeit neer te leggen.

Dit valt zeer te betreuren, in de eerste plaats als verschijnsel op zichzelf, en in de 2e plaats, door het feit dat de vereeniging in haar Lustrumjaar 1907 op de belangstelling en steun van alle corpsleden hoopt te mogen rekenen. Wij verwachten dat het nieuwe bestuur deze belangstelling in nog grooter mate zal weten op te wekken, en dat 1907 voor Vrije Studie minstens even gunstig zal mogen verloopen als de vorige jaren.

Het nieuwe bestuur zal bestaan uit de heeren:

R. Ver Loren van Themaat,	President.
H. A. Brouwer,	Secretaris.
C. S. Vlielander Hein,	Thesaurier.
J. C. Koch,	Commissarissen.
J. J. Schaly,	

DEBATING-CLUB.

Moesten de jongste jaarverslagen van Debating gewagen van weinig belangstelling en van slecht bezochte vergaderingen, van het afgeloopen jaar kunnen wij met genoegen vermelden, dat de vereeniging hare vroegere hoogte weder bereikt heeft en dat de toestand uiet anders dan bloeiend genoemd kan worden. Niet alleen nam het ledenaantal sterk toe en bleef tengevolge hiervan de finantiëele toestand zeer bevredigend, maar ook de vier vergaderingen die in den loop van het seizoen werden uitgeschreven, werden druk

bezocht en het debat getuigde van warme belangstelling voor Debating.

Op 15 November 1905, de eerste vergadering, hadden we het voorrecht om voor den tweeden maal binnen één jaar, Prof. Mr. M. W. F. Treub als spreker in ons midden te zien. Met buitengewone welsprekendheid leidde hij zijne stellingen over Staatsinmenging in, welke aanleiding gaven tot een zeer geanimeerd debat.

Toen in begin 1906 eene groote beweging ontstond onder de ingeschrevenen aan de T. H. S., om tot eene betere behartiging der studiebelangen te komen, mocht ook Debating het hare tot de zaak bijdragen. In een zeer druk bezochte vergadering op 29 Januari verdedigde de heer W. C. Korthals Altes, president van den Senaat, zijne stellingen over krachtige organisatie der ingeschrevenen. Toen na eene stormachtige bijeenkomst bleek, dat men het voorloopig niet eens kon worden over de vraag hoe deze organisatie plaats zou grijpen, werd datgene, waarover allen het eens waren, in de volgende motie uitgedrukt:

„De vergadering der Delftsche Studenten Debating-Club van 29 Januari acht het absoluut noodzakelijk, dat van de zijde der studenten al het mogelijke worde in het werk gesteld om den overgang van P. S. in T. H. S. een voor-uitgang in wetenschappelijken zin te doen zijn."

Ons verslag zou te uitgebreid worden, indien wij nog verdere bijzonderheden omtrent dezen belangrijken avond mededeelden, toch willen wij niet nalaten nog in het bijzonder onzen dank te betuigen aan den heer Korthals Altes, die getoond heeft, dat de tijden, waarin een student als inleider voor eene overvolle Debating-vergadering optrad, nog niet tot het verleden behooren.

De derde vergadering op 7 Februari leerde ons, hoeveel tijd en moeite wij op de lagere school verspild hadden met de spelling van de Vries en te Winkel. In eene interessante en met geestige voorbeelden geïllustreerde redevoering, hield Dr. R. A. Kollewijn een warm pleidooi voor zijne nieuwe spelling. Met overgroote meerderheid werd zijne stelling aangenomen en het is dan ook slechts aan een zeker conservatisme te wijten, dat dit verslag niet in de vereenvoudigde schrijftaal is neergeschreven.

Op den 14den Februari had de laatste vergadering plaats, waar de heer H. N. de Fremery door eene belangwekkende lezing ons in staat stelde kennis te maken met het spiritisme.

Het bestuur, dat in October 1905 zich als volgt constitueerde:

J. H. Telders,	President,
J. H. A. W. van Heerdt tot Eversberg,	Secr.-Penningm.,
D. A. de Fremery,	Vice-President,

trad in October 1906 af en werd vervangen door:

J. H. Telders,	President,
J. A. Royer,	Secr.-Penningm.,
J. H. A. W. van Heerdt tot Eversberg,	Vice-President.

Behalve onze Eere-Voorzitter Prof. Pekelharing, dien wij hier dank zeggen voor zijnen gewaardeerden steun, gaven ook ons Eere-lid van het Bestuur Prof. Ter Meulen en Prof. Klopper blijk van hunne belangstelling in onze vereeniging.

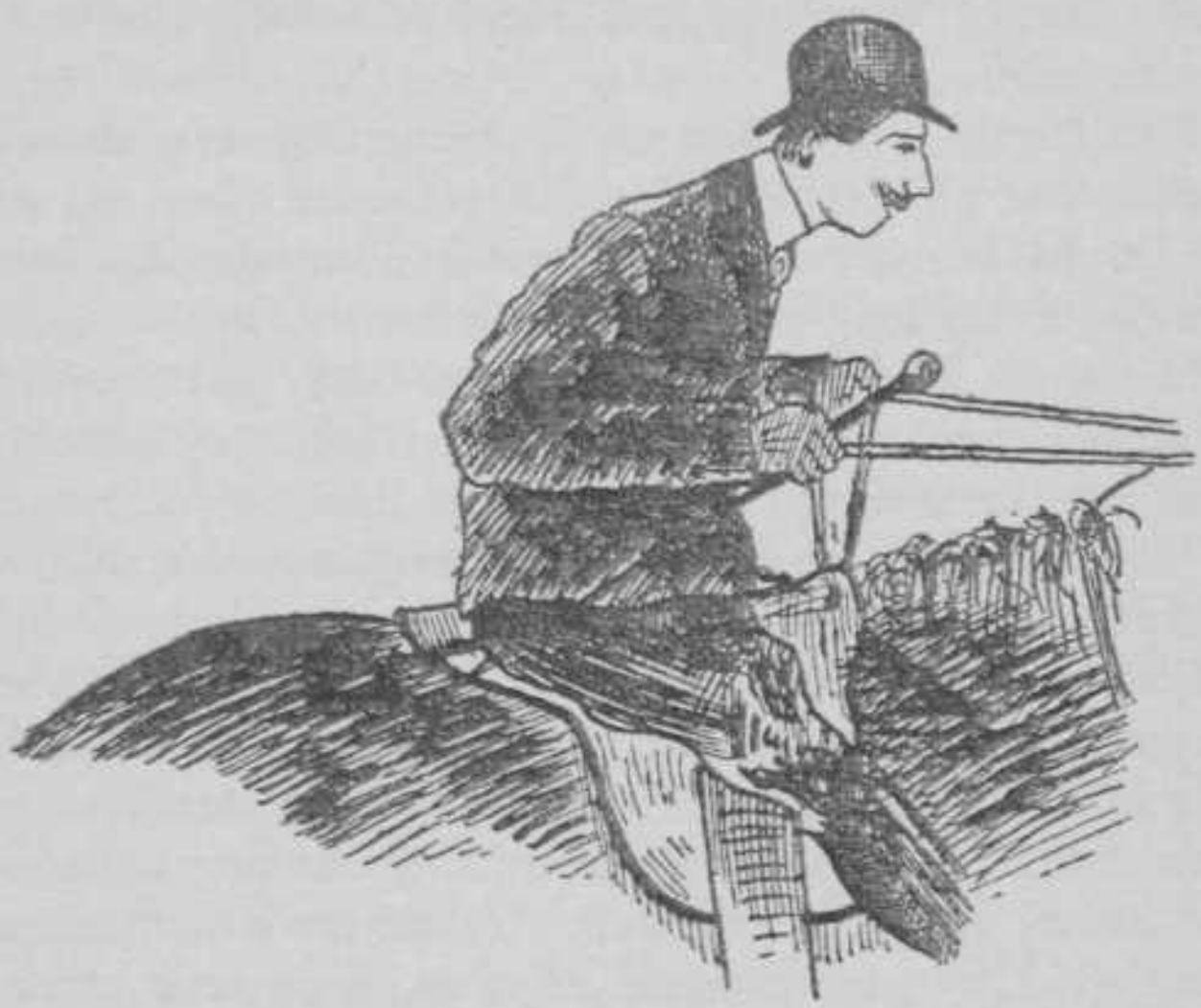

STUDENTEN CARROUSEL-VEREENIGING.

Het Bestuur, dat zich het vorige jaar in November geïnstalleerd zag, stond werkelijk voor geen gemakkelijke taak.

Waar dat in zit? Omdat het zoo moeielijk is om ambitie onder de leden op te wekken voor iets, waarvan de uitvoering zoo goed als onmogelijk was.

De toestand van de Manege en waar het meer op aan komt, de toestand der paarden, daarbij het gedrag van den Directeur tegenover de leden waren van dien aard, dat de lust tot rijden wel gesmoord moest worden.

De eerste vraag, waar het nieuwe Bestuur zich dan ook voor gesteld zag, was om middelen te beramen om den

toenmaligen Directeur gepensioneerd te zien en hem te doen vervangen.

Het Bestuur trad daarover in bespreking met de Commissie van Toezicht uit den Gemeenteraad. Deze waren al een goed eind gevorderd, toen ons in December het bericht van het overlijden van den heer Hesterman trof.

In allerijl werd er omgezien naar een plaatsvervanger. Deze, de heer Hiemstra, aanvaardde zijne nieuwe betrekking den 1sten Januari 1906 en met hem kwam er nieuw leven in de stallen, in de manege en daardoor ook in de vereeniging.

Onder leiding van den heer De Bie Leuveling Tjeenk, die zich daarvoor bereidwillig beschikbaar gesteld had, vingen begin Februari de wekelijksche rijavonden aan.

In Maart kon het Bestuur zelfs overwegen of er eene Uitvoering plaats kon hebben. Wegens te korten oefentijd werd van dat plan evenwel afgezien, doch eene officieuse sluitingsavond gehouden, die in alle opzichten volkomen bevredigend mag genoemd worden.

Gereden werd een Entrée-Manouvre (draf) voor acht heeren. Daarna werd er een nieuw paard voorgereden door den Directeur. Vervolgens reden vier kloeke ruiters een Jeu de Rose.

Na de pauze een à la flêche nummer door 2 heeren. Daarna tot slot een galop-manouvre, gereden door acht heeren. Voor het welslagen van dezen avond, waarbij de heer De Bie het commando op zich genomen had, zij hem hier openlijk nogmaals dank gezegd.

Wordt er dit jaar met evenveel ambitie geoefend als in het afgeloopene, zoo zal er zeer zeker het volgend voorjaar eene Uitvoering kunnen plaats hebben.

In Maart werd den Senaat, ter gelegenheid van den Diës, de gebruikelijke eerewacht aangeboden, die door talrijke deelname geslaagd genoemd mag worden.

De wandeltochten, waarmee men pas in de laatste jaren een aanvang heeft genomen, vielen zoo in den smaak, dat zij zelfs in de winteravonden werden voortgezet. De toestand der paarden is veel vooruitgegaan. Een viertal nieuwe heeft zijne intrede in Delft gedaan en bevalt buitengewoon goed. Een woord van dank voor het goede optreden van den heer Hiemstra mag hier dan ook niet achterwege blijven.

De financiëele toestand der vereeniging is niet anders dan gunstig te noemen. Het ledental neemt door steeds toenemende ambitie gestadig toe. Vol moed en vertrouwen en met de beste wenschen voor de toekomst, kan de verslaggever dan ook nu eindigen, na nog vermeld te hebben dat het nieuwe Bestuur zich als volgt geconstitueerd heeft:

O. Gevaerts van Simonshaven,	President.
H. M. Andrée Wiltens,	Secretaris.
G. van der Wijck,	Thesaurier.
M. A. Henny,	Commissarissen.
C. Smits,	

TECHNISCH LEESGEZELSCHAP.

In October heeft het bestuur van deze vereeniging zich aldus geconstitutioneerd:

M. H. C. Vreede,	President.
J. A. Lambrechtsen,	1e Secretaris.
C. D. van Tienhoven,	2e Secretaris.
L. Reynvaan,	Penningmeester.

Spoedig na den groentijd toog het nieuwe Bestuur aan 't werk om nieuwe leden te werven, waarin het buitengewoon goed slaagde. Opmerkelijk was het feit, dat voor velen der ouderen het bestaan van een technisch Leesgezelschap onbekend bleek te zijn, waarin het bestuur dan ook aanleiding vond om vooral onder 2e en oudere jaars te zoeken. In korten tijd waren toen een 56 leden bij elkaar.

In December had de jaarlijksche boekverkooping plaats waarbij in 't algemeen zeer weinig belangstelling werd getoond, maar dank zij de werkzaamheid van het Bestuur kon de kas verrijkt worden met een opbrengst van *f* 82,35.

Tevens werd dien avond besloten voortaan slechts één jaargang van de tijdschriften „Engineer" en „Génie Civil" aan te houden en als proef aan te schaffen „Scientific American" waardoor het mogelijk werd de schuldenlast wat te verminderen, en de hoop mag nu gekoesterd worden dat binnen afzienbaren tijd het nadeelig saldo geheel zal verdwenen zijn.

Nog werd dit jaar een nieuwe wet gedrukt, nu geheel in overeenstemming met de Corpswet terwijl storende en verkeerde artikelen werden gewijzigd.

In October stelde het nieuwe Bestuur zich als volgt samen:

C. D. van Tienhoven,	President.
W. J. Muller,	1e Secretaris.
H. F. G. J. Grevers,	2e Secretaris.
E. Hijmans,	Penningmeester.

DELFTSCH STUDENTEN TOONEEL-GEZELSCHAP.

Het tooneel heeft een vrij gunstig jaar achter den rug. Wel blijft de financieele toestand van de Vereeniging zorg baren, maar er valt toch reeds vooruitgang te constateeren. Vele oude bestuursschulden kwamen binnen, terwijl ook het eerste jaar een aanzienlijk bedrag ten geschenke gaf, zoodat de toekomst met minder zorg tegemoet gezien kan worden, hoewel in de eerste jaren de alleruiterste zuinigheid noodzakelijk is. Ook kan het tooneel zich verheugen in een

vermeerderde belangstelling van de zijde der leden, maar toch is hun aantal nog zeer gering in vergelijking met het aantal Corpsleden.

In October trad het oude bestuur af en werd vervangen door de heeren:

C. J. van den Broek d'Obrenan,	President.
Th. Bleckmann,	Secretaris.
C. J. van Dusseldorp,	Thesaurier.
P. C. Pieters,	Vice-President.
G. M. van der Wijck,	Archivaris.

Reeds dadelijk werden er plannen gemaakt voor een uitvoering, die echter om verschillende redenen eerst in Januari kon doorgaan. Er werd besloten tot het opvoeren van twee kleine stukjes, nl. het 1e bedrijf van „Romanesk", naar het Fransch van Rostand en „Een cliënt van beteekenis", naar het Fransch van Courteline, terwijl in afwijking met vorige jaren de voorstelling door een bal gevolgd werd.

Mej. N. Smit had zich welwillend bereid verklaard één der hoofdrollen in het eerste stuk op zich te nemen, terwijl de andere door den heer Roelvink vervuld werd en te samen wisten zij door hun uitstekend spel het zoo moeilijk stuk een buitengewoon succes te bezorgen.

Voor de vele diensten aan de Vereeniging bewezen, werd aan Mej. Smit dien avond het eerelidmaatschap aangeboden.

Ook het tweede stukje, waarin de heer Nijhoff op zoo schitterende wijze een der hoofdrollen vervulde, werd met succes ten einde gebracht, zoodat het bestuur met voldoening op deze uitvoering kan terugzien.

Het past ons echter hier een woord van dank te brengen aan enkele van de eereleden, die steeds met de grootste bereidwilligheid hun tijd en hunne ervaring ten dienste van de Vereeniging gesteld hebben, zoodat aan hen een groot deel van het succes te danken is.

Waar blijkt dat deze heeren nog steeds vol enthousiasme zijn voor het tooneel, zoo laat dit voor de jongere leden eene aansporing zijn om steeds de belangen der Vereeniging te behartigen, want het tooneel verdient die belangstelling. Dan zal het oogenblik spoedig aanbreken, dat het tooneel, van alle financieele zorgen bevrijd, een tijdperk van grooten bloei tegemoet kan gaan en weer de plaats in het Corps zal innemen, waarop het rechtens aanspraak mag maken.

Het nieuwe bestuur, bestaande uit de heeren:

W. J. Modderman,	President,
Th. Bleckmann,	Secretaris,
G. van der Wijck,	Thesaurier,
G. P. Nijhoff,	Vice-President,
W. H. van Leeuwen,	Archivaris,

wacht een moeilijke taak, maar het groote doel is hunne inspanning ruimschoots waard.

DELFTSCHE STUDENTEN IJSCLUB.

De Vereeniging heeft een zeer kalm jaar achter zich. Het bestuur, dat zich in December 1905 als volgt constitueerde:

M. C. Rueb,	President,
C. G. Rommenhöller,	Secretaris,
H. B. de Famars Testas,	Thesaurier,
J. W. Boellaard, D. J. Steyn Parvé,	Commissarissen,

had gehoopt in den afgeloopen winter eenige prettige ijsfeesten te kunnen arrangeeren doch zag zich door het aanhoudende zachte weer zeer teleurgesteld. Daarin lag ook de reden, dat er in het afgeloopen jaar geen interacademiale wedstrijden, welke te Leiden hadden verreden moeten worden, konden plaats hebben.

Niettegenstaande dat al bleven vele leden de vereeniging getrouw en mocht de ledenlijst met verscheidene nieuwe leden aangevuld worden.

Het nieuwe bestuur, samengesteld uit:

C. G. Rommenhöller,	President,
S. J. L. Fraenkel,	Secretaris,
M. A. Henny,	Thesaurier,
H. Maclaine Pont, C. J. Smits,	Commissarissen,

hoopt dit jaar op goed en veel ijs, waardoor de vereeniging weer eens haar volle kracht zal kunnen ontwikkelen, ook met het oog op de aanstaande interacademiale wedstrijden.

DELFTSCHE STUDENTEN VOETBAL- EN CRICKET-VEREENIGING.

Wanneer we op 't eind van het Corpsjaar weer eens onzen blik laten gaan over het afgeloopen seizoen van de D.S.V.V., dan kunnen we niet anders dan daarop met voldoening terugzien.

Ten derden male is de D. S. V. V. als kampioen uit de Interacademiale Voetbalcompetitie te voorschijn getreden en is de zilveren wisselbeker dus weder voor Delft behouden gebleven. Dit moet des te meer op prijs gesteld worden, als men in aanmerking neemt, dat de spelers geen gelegenheid hebben gehad zich te oefenen.

Thans is de Vereeniging, dank zij de bemoeïingen van den Vice-Secretaris, een oefenterrein rijk. Moge hierdoor de animo tot het spel weder opgewekt worden.

De finantieele toestand der Vereeniging is een weinig vooruitgegaan. Het kleine aantal leden is oorzaak van dezen slakkengang.

In den groentijd werd een wedstrijd gespeeld tusschen twee groenen-elftallen, welke vrij goed slaagden; moge deze spelers een aanwinst blijken te zijn voor de Vereeniging.

Het nieuwe bestuur constitueerde zich als volgt:

M. A. Henny,		President.
Th. Roque,		Secretaris.
L. V. Schalkwijk,		Thesaurier.
B. van Exter,	}	Commissarissen.
L. van Gogh,	}	

DELFTSCHE STUDENTEN WEERBAARHEID.

Vele der belangrijke voorvallen hebben dit laatste jaar voor de D. S. W. gemaakt tot een der meest beteekenende in de geschiedenis der Vereeniging. Eerst kwam de lustrumviering, nog onder 't vorige Bestuur gevierd, welke toonde dat de D. S. W. zich met elke andere corpsvereeniging meten kon. De feesten vingen aan met een onderlinge schietwedstrijd, waaraan alle corpsleden deel konden nemen. De opkomst was dan ook zeer groot. Vermeldenswaardig is de oprichting der Vereeniging VogelWeerbaarheid op Maandag 13 November, ter gelegenheid van de flobertwedstrijden, die veel lawaai en drankverbruik met zich medebracht en waarover de voorzitter lang niet gesticht was. Deze vereeniging liet van zich spreken door den bekenden slag op Doyer en 't diner daarna bij Cidevant gegeven.

Donderdag had de feestelijke opening plaats, ingeleid door een enthousiaste rede van den president, gevolgd door nog vele andere officieele speches. Op de hierna gehouden receptie

ontving de vereeniging o.a. een krans van de Delftsche jonge dames, welke attentie zeer werd geapprecieerd. Vele oud-bestuursleden vereenigden zich daarna aan 't Bestuursreunie-diner, dat tot laat in den nacht voortduurde.

De laatste dag der lustrumfeesten sloot met een muziek-uitvoering onder leiding van den heer De Goede, waar voor de eerste maal de D. S. W.-marsch, voor die gelegenheid door bovengenoemden kapelmeester gecomponeerd, ten gehoore werd gebracht. In de pauze van deze uitvoering viel ons het genoegen ten deel ten tweede maal hulde te ontvangen van de K. S. S. Amsterdam. Wij mogen echter niet weglaten, dat de, door den praeses der K. S. S. uitgesproken, rede terecht bij vele verontwaardiging opwekte. Een welgeslaagd bal besloot den avond. Met trots mag de D. S. W. op deze lustrum-week terugzien. Laten wij hopen, dat volgende lustra even waardig gevierd mogen worden.

De uitslagen der gehouden wedstrijden waren:

Rijksgeweer M. '95. Afstand 200 M.

PERSONEEL.

1e prijs	M. Gatsonides,	149 p.
2e „	L. H. van Lith,	149 „
3e „	J. J. van der Poest Clement,	148 „

(Maximum 200 punten.)

Flobert.

PERSONEEL.

1e prijs	L. H. van Lith,	182 p.
2e „	J. van Geuns,	128 „
3e „	A. van Wulfften Palthe,	166 „

Een gunstig teeken mocht 't genoemd worden, dat er onder de prijswinners verscheiden jongeren waren, zoodat bij het

bestuur de hoop rees, dat ons 't volgend jaar een flinke jonge garde zou ontstaan, die zich door druk bezoek aan de schietbaan zou ontwikkelen tot een ledental, dat bij wedstrijden de oude roem der D. S. W. hoog zou houden.

Helaas een blik op de schietregisters van de geweer- en revolverbaan aan de Oostsingel en van de flobertbaan, Phoenixstraat 68a, brengt aan 't licht hoe van 't jaar meer dan ooit de jongeren op de banen ontbraken. Weet wel gij, leden der D. S. W., dat gij verantwoordelijk zijt voor de naam der vereeniging. Weet wel dat 't aan u ligt deze hoog te houden op wedstrijden en zoo doende de D. S. W. te handhaven als een onzer eerste corpsvereenigingen. Moge de hoop, die wij voeden, u van 't jaar veel te zien oefenen beter bewaarheid worden als in 't afgeloopen jaar.

Na 't schitterende lustrum, met nog een versche herinnering aan de lauweren op de voorlaatste interacademische wedstrijden behaald, scheen de D. S. W. een gelukkige toekomst tegemoet te gaan. Doch spoedig trof haar een groote finantieele slag. Bij 't vervangen van den vroeger bij de vereeniging dienstdoenden sergeant door den nieuw aangewezen sergeant bleek, dat een enorm aantal patronen verduisterd waren. Niettegenstaande alle moeite, die 't bestuur zich gegeven heeft om aan te toonen dat men hier de Vereeniging niet verantwoordelijk voor kon stellen, maar de fraude door de Regeering mogelijk werd gemaakt, is 't eenige resultaat van hare bemoeiingen geweest dat de door de D. S. W. te storten som verminderd werd.

Middelerwijl vingen de besprekingen over de interacademiale wedstrijden aan. 't Bestuur der D. S. W. droeg 't dagelijksch beheer over aan 't Bestuur der K. S. S. dat dus verder de vergaderingen der N. S. S. leidde. Tegelijkertijd besloot de

D. S. W. nog een onderlinge wedstrijd uit te schrijven om den leden een prikkel te meer te geven veel en goed te oefenen en om tevens nu 't Bestuur in de gelegenheid te stellen de beste schutters voor den korpswedstrijd uit te zoeken. Weer was de deelname niet zoo groot als misschien gewenscht zou geweest zijn, toch mochten we ons verheugen in 't feit de geschoten series alleszins geruststellend waren met 't oog op de naderende interacademische wedstrijden.

De uitslagen waren:

Rijksgeweer M. '95.

PERSONEEL.

Minimum 100 punten.

Juniores:	1e prijs	G. F. Wttewaall,	71 p.	Zilv. med.
	2e „	M. Gatsonides,	69 „	Br. „

VRIJE BAAN.

Maximum 300 punten.

Juniores:	1e prijs	L. J. C. van Es,	238 p.	Zilv. med.
	2e „	J. H. Schreuel,	232 „	Br. „

Revolver. PERSONEEL.

Maximum 42 punten.

Seniores:	1e prijs	H. van Ameyden v. Duym,	23 p.	Diploma.
Juniores:	1e „	M. Gatsonides,	20 „	„

Flobert. PERSONEEL.

Maximum 100 punten.

Juniores:	1e prijs	G. F. Wttewaall,	75 p.	Diploma.

VRIJE BAAN.

Maximum 300 punten,

Juniores:	1e prijs	L. J. C. van Es,	257 p.	Diploma.

Juist werd begonnen de toebereidselen te treffen toen de dood van een der corpsleden een droevige hinderpaal oprichtte tegen officieele deelname. Toch hebben in de officieuze wedstrijden de Delftenaren met zooveel succes geschoten, dat we mogen zeggen dat de D. S. W. een gezonde kans gehad zou hebben de korpswedstrijd te winnen. Laat ons hopen dat een volgend jaar ons in werkelijkheid de overwinning zal brengen.

De uitslagen waren:

Rijksgeweer M. '95.

PERSONEEL.

1e prijs G. van den Bergh, (Delft), (tevens prijs voor hoogste serie).
2e „ D. J. F. van Es, „
3e „ J. W. Quarles van Ufford, (Leiden).
4e „ G. F. Wttewaal, (Delft).
5e „ E. de Kock van Leeuwen, (Amsterdam).
6e „ J. Ente, (Delft).

Flobert. PERSONEEL.

1e prijs G. van den Bergh, (Delft).
2e „ E. de Kock van Leeuwen, (Amsterdam).
3e „ M. Gatsonides, (Delft).
4e „ J. Ente, „
5e „ Duquesne, (Amsterdam).
6e „ Hymans, „

Revolver. PERSONEEL.

1e prijs G. van den Bergh, (Delft).
2e „ G. F. Wttewaall. „
3e „ J. W. Quarles van Ufford, (Leiden).

Rijksgeweer M. '95.

VRIJE BAAN.

1e prijs G. van den Bergh, (Delft).
2e „ D. J. F. van Es, „
3e „ L. J. C. van Es, „
4e „ G. F. Wttewaall, „
5e „ A. Aberson, (Amsterdam).
6e „ Beintema, „
7e „ K. F. Katz, „

Flobert. VRIJE BAAN.

1e prijs J. Duquesne, (Amsterdam).
2e „ J. Ente, (Delft).
3e „ G. van den Bergh, „
4e „ K. F. Katz, (Amsterdam).
5e „ B. G. B. Scholten, „
6e „ E. de Kock van Leeuwen, „

Revolver. VRIJE BAAN.

1e prijs G. van den Bergh, (Delft).
2e „ G. F. Wttewaall, „
3e „ A. Aberson, (Amsterdam).

zoodat bijna alle andere 1e prijzen Delft ten deel vielen. Laat dit geen reden zijn den ijver te doen verslappen, maar blijft door oefening uwe bekwaamheid behouden.

De groenenwedstrijden in September brachten ook nu weer een aangename afwisseling in den groentijd. Een groenen-eerewacht weerde zich slecht en wist niet eens een charge van 3 ruiters af te weren.

Na den groentijd werd 't nieuwe bestuur bij enkele candidaatstelling gekozen en constitueerde zich:

F. A. Vening Meinesz,	Voorzitter.
H. A. A. Collot d'Escury,	Secretaris.
G. F. Wttewaall,	Vice-Voorzitter.
G. A. van den Bergh,	Penningmeester.
G. P. Nijhoff,	Commissaris, Vice-Secretaris.

De verificatiecommissie, 't vorig jaar in November benoemd, trad in 't voorjaar af naar aanleiding van geschillen met 't bestuur en met de Algemeene Vergadering en werd toen als volgt samengesteld:

J. de Bie Leuveling Tjeenk.
C. J. van Dusseldorp.
J. J. M. Lion.

In November 1906 werd de nieuwe verificatiecommissie benoemd bestaande uit de H. H.:

R. C. J. Willink.
B. Stephan.
J. Ente.

De proefcommissie bestaande uit de H. H.:

H. van Ameyden van Duym.
H. F. van de Velde.
D. J. F. van Es.

werd vervangen door de H. H.:

H. F. van de Velde.
G. F. Wttewaall.
G. A. van den Bergh.

Nog bijzonder hebben wij te vermelden, dat wegens de vele diensten, die hij de Vereeniging bewezen heeft, de heer H. van Ameyden van Duym tot eerelid der Vereeniging benoemd werd.

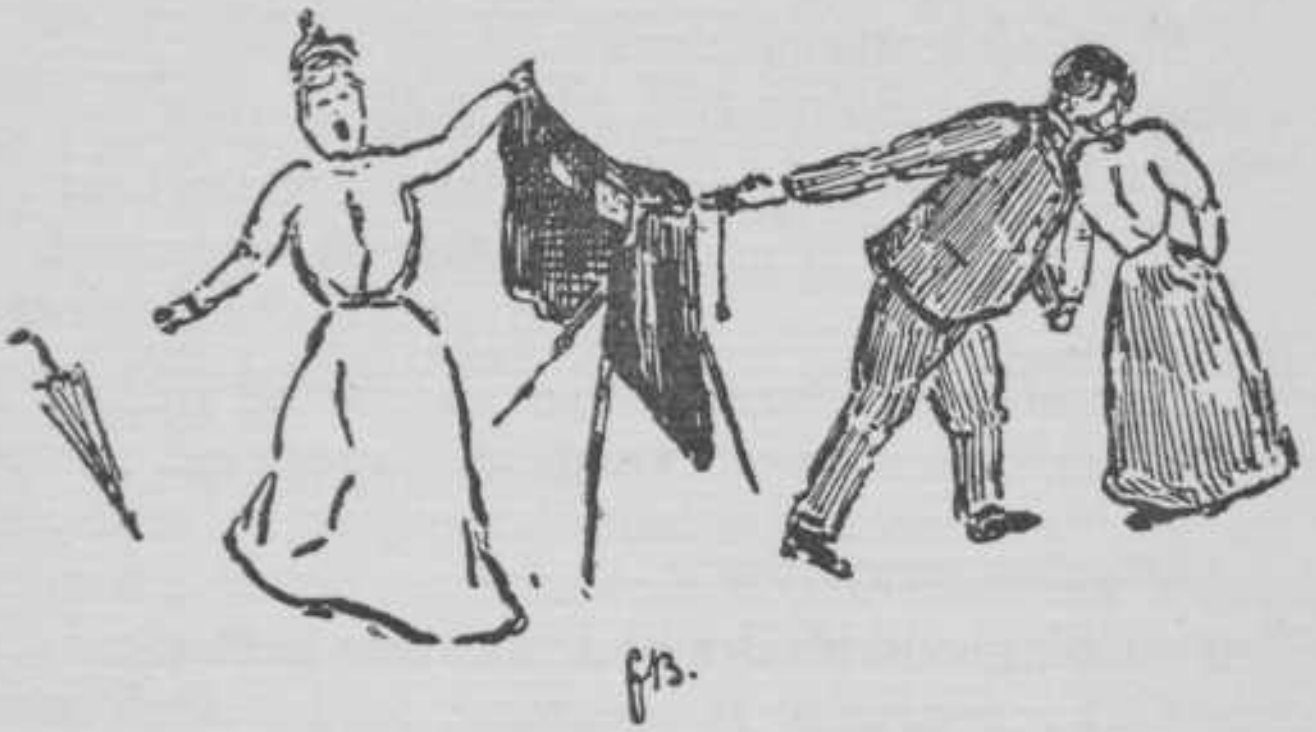

DELFTSCHE STUDENTEN AMATEUR FOTOGRAFEN VEREENIGING.

Zeer gunstig mag de toestand van deze Vereeniging gedurende het afgeloopen jaar genoemd worden.

Het seizoen werd ingezet met de tentoonstelling van de inzendingen voor de fotowedstrijd voor leden van het D. S. C. en van bevriende Studentencorpsen, die reeds in het voorjaar door het oude Bestuur was uitgeschreven. De 30ste November werd ze geopend in het zaaltje der Loge en dadelijk stroomde het bezoekers. Er was dan ook veel moois te zien. Voor den wedstrijd was kranig werk geleverd en de fraaie stukken welwillend ter opluistering afgestaan door de heeren Idzerda, Abraas en Deutman wekten ieders bewondering.

De jury, samengesteld uit de heeren:

Prof. A F. Gips,
W. H. Idzerda,
J. A. K. van Hasselt,

kende de volgende onderscheidingen toe:

Afdeeling contactdrukken.

Verguld zilveren medaille: J. C. Kolling, te Delft.
Zilveren medaille: P. J. Mikmak, te Delft en
L. G. Langguth Steuerwald.
te 's-Gravenhage.
Bronzen medaille: C. J. Baart de la Faille,
te Utrecht en
H. Rombouts, te Delft.

Afdeeling vergrootingen.

Verguld zilveren medaille: C. J. Baart de la Faille,
te Utrecht.
Bronzen medaille: P. J. Mikmak, te Delft en
L. G. Langguth Steuerwald,
te 's-Gravenhage.
Eervolle vermelding: J. A. Harte, te Delft.

Afdeeling diapositieven.

Zilveren medaille: L. G. Langguth Steuerwald,
te 's-Gravenhage.
Bronzen medaille: J. E. Snitsler, te Delft.
Belangrijkste inzending over de 3 klassen:
Zilveren medaille van den Senaat van het D. S. C.:
L. G. Langguth Steuerwald,
te 's-Gravenhage.

Vermelding verdient nog, dat het Liefdadigheids-Gezelschap „Vogel Weerbaarheid" diep onder den indruk kwam van het werk van den heer H. F. G. J. Grevers en hem dientengevolge een speciale prijs aanbood, zijnde een kooi met 4 sijsjes. De Vereeniging voor Dierenbescherming wist evenwel invrijheidstelling van de arme diertjes te bewerken en stelde de prijswinnaar ruimschoots schadeloos met zuivere cacao.

De gevolgen van de tentoonstelling bleven niet uit. De lust om te fotografeeren werd erdoor opgewekt en de donkere kamer werd nog drukker bezocht dan te voren. Vooral de vergrootingsinrichting bewees vele diensten.

Intusschen beraamde het Bestuur plannen om het naderend 3de Lustrum luisterrijk te vieren.

Was het wonder, dat na het succes van de laatste tentoonstelling het voornemen rijpte er voor deze gelegenheid weer een, maar nu op grooter schaal te organiseeren?

Na rijp beraad werd besloten in November een Nationale Tentoonstelling van Fotografieën te houden, gesplitst in drie afdeelingen, n.l. A. Artistieke-, B. Technische-, C. Architectonische fotografie.

De volgende heeren verklaarden zich bereid, zitting te nemen in de jury:

Voor afdeeling A:

Ign. Bispinck, Voorzitter der A. F. V. te Amsterdam.
A. F. Gips, Hoogleeraar aan de T. H. S. te Delft.
W. H. Idzerda, Kunstfotograaf te 's-Gravenhage.
A. H. Schram, Civiel Ingenieur te Amsterdam.
J. A. K. van Hasselt, eerelid v/h Bestuur der D. S. A. F. V. te Delft.

Voor afdeeling B.

P. van der Burg, Hoogleeraar aan de T. H. S. te Delft.
I. Franco, W. I., Hoogleeraar aan de T. H. S. te Delft.
J. A. K. van Hasselt, eerelid v/h Bestuur der D. S. A. F. V. te Delft.

Voor afdeeling C.

H. Evers, Hoogleeraar aan de T. H. S. te Delft.
A. F. Gips, Hoogleeraar aan de T. H. S. te Delft.
A. H. Schram, Civiel Ingenieur te Amsterdam.

Reeds in Mei werden de circulaires met de algemeene bepalingen voor den wedstrijd toegezonden aan de meer bekende Amateur-fotografen in den den lande, aan fotografeerende technici en architecten. Spoedig bleek, dat het plan instemming vond bij velen. Verscheidene Medailles, waaronder drie Koninklijke, werden ter beschikking gesteld van de jury, hetgeen de kans op welslagen van de tentoonstelling niet weinig vergrootte.

Intusschen kwam September met de nieuwe eerstejaars, waarvan velen lid werden van onze Vereeniging. Een verblijdend verschijnsel mag het genoemd worden, dat er slechts weinig bedankbriefjes inkwamen, terwijl uit de oudere jaren meerdere als lid toetraden.

Begin October deelde de heer G. A. Wiemans ons mede, dat hij niet langer in de gelegenheid was de functie van Commissaris van het materiaal te blijven waarnemen. In zijn plaats werd geïnstalleerd de heer J. C. Kolling.

Den 9^{den} November werd de Nationale Tentoonstelling van Fotografieën in de Korenbeurs geopend met de fraai ingelegde presidentshamer, even te voren door den heer Zoetelief Norman, namens eereleden, aan het Bestuur aangeboden. Een speciaal blijk van waardeering, voor de vele diensten door hem aan de Vereeniging bewezen, ondervond onze voorzitter P. J. Mikmak aan wien door de eereleden een gouden potlood ten geschenke werd gegeven.

De tentoonstelling was een succes. Mooi werk was geleverd voor elk der afdeelingen. Een woord van dank aan de jury voor de wijze, waarop zij zich van haar uiterst moeilijke taak kweet.

De uitspraak was als volgt:

Afd. A. Artistieke Fotografie.

Beste inzending.

1e prijs. Groote Zilveren Medaille van H. M. de Koningin.
D. de Jonge, Amsterdam.

2e prijs. Verguld Zilveren Medaille der D. S. A. F. V.
G. S. de Veer Jr., 's Gravenhage.

3e prijs. Zilveren Medaille der D. S. A. F. V.
P. M. Oversluijs, 's Gravenhage.

4e prijs. Bronzen Medaille der D. S. A. F. V.
A. P. H. Trivelli, Scheveningen.

Beste Portret.

1e prijs. Groote Plaque der A. F. V. te Amsterdam.
A. P. H. Trivelli, Scheveningen.

2e prijs. Zilveren Medaille der D. S. A. F. V.
H. van Cappelle Jr. 's Gravenhage.

Beste Landschap.

1e prijs. Zilveren Plaquette der A. F. V. „Daguerre" te 's Gravenhage.
L. J. J. Schaepman, Zwolle.

2e prijs. Bronzen Medaille der D. S. A. F. V.
W. Husselman, Deventer.

Beste Zee- of Riviergezicht.

Oude plaque der A. F. V. te Amsterdam.
P. M. Oversluijs, 's Gravenhage.

Beste Stadsgezicht.

Zilveren Medaille van de Vereeniging tot bevordering van het Vreemdelingenverkeer „Delfia" te Delft.
P. J. Mikmak, Delft.

Beste Genrebeeld.

Prijs van het Foto Techn. Bureau Ivens & Co.
S. Cohen M.zn., Amsterdam.

Beste inzending vervaardigd door Leden of oud-Leden van het D. S. C. en bevriende Studentencorpsen.

Verguld Zilveren Medaille van den Senaat van het D. S. C.
P. J. Mikmak, Delft.

Afd. B. Technische Fotografie.

1e prijs. Groote Zilveren Medaille van Z. K. H. den Prins der Nederlanden.
W. Cool, Rotterdam.

2e prijs. Zilveren Medaille der D. S. A. F. V.
L. G. Langguth Steuerwald, Rijswijk.

3e prijs. *A.* Bronzen Medaille der D. S. A. F. V.
A. S. Docen, Amsterdam.

3e prijs. *B.* Bronzen Medaille der D. S. A. F. V.
H. H. M. Reufel, Delft.

Afd. C. Architectonische Fotografie.

1e prijs. Zilveren Medaille van H. M. de Koningin-Moeder.
N. H. W. Scholte, Amsterdam.

2e prijs. Zilveren Medaille der D. S. A. F. V.
J. van Dorsten, Utrecht.

Medaille der Maatschappij tot Bevordering der Bouwkunst te Amsterdam.
G. S. de Veer, 's Gravenhage.

De tentoonstellingszaal zag er gezellig uit en alles kwam goed tot zijn recht tegen de met brons doek bekleede wanden, welwillend in bruikleen gegeven door de vereeniging St. Lucas.

De D. S. A. F. V. is aan deze vereeniging veel dank verschuldigd.

De tentoonstelling bleef geopend tot 13 November en trok vele bezoekers.

Leden der D. S. A. F. V., ge hebt gezien wat de Nederlandsche Amateurfotograaf op artistiek gebied kan bereiken; ge hebt gezien hoe nuttig het is voor Ingenieur en Architect de fotografie in de praktijk te kunnen toepassen. Toont, dat ge ook iets fraais, iets nuttigs kunt scheppen. Zorgt ervoor, dat op een volgende tentoonstelling onze Vereeniging geheel met eigen veeren zal kunnen pronken, dit keer waren het er slechts weinige. In het komende jaar zal U gelegenheid worden gegeven met de nieuwste procedés kennis te maken, maakt gebruik van die gelegenheid!

Eind November constitueerde zich het nieuwe Bestuur als volgt:

L. G. Langguth Steuerwald,	President.
J. C. Kolling,	Secretaris.
B. Stephan,	Penningmeester.
G. J. Braat,	Comm. v/h Materieel.

CIVIEL- EN BOUWKUNDIG-LEESGEZELSCHAP.

Met tevredenheid kunnen wij op het afgeloopen jaar terugzien en met genoegen constateeren, dat de geuite verwachtingen vrijwel bewaarheid zijn.

Waar deze Vereeniging eene is die speciaal in beperkte kring hare roeping kan vervullen, is het toch voor de Corpsleden in 't algemeen niet van belang ontbloot te vernemen, dat, gegeven de buitengewoon groote schuld, die de Vereeniging heeft, de toekomst zich gunstig laat aanzien, en wij door langzaam afbetalen en zuinig beheeren er van overtuigd zijn er boven op te komen.

De schuld aan het begin van dit jaar was teruggebracht op *f* 518,84 en is nu verminderd tot *f* 488,84, zoodat een langzame maar geleidelijke daling merkbaar is.

Gebeurtenissen van belang vielen niet voor. Enkele tijdschriften werden afgeschaft om plaats te maken voor andere, meer in de smaak vallende van de leden, volgens het beste weten van het bestuur.

Steeds meer zal er naar gestreefd worden de tijdschriften zoo vroeg mogelijk in den nieuwen cursus te doen circuleeren, vandaar dat reeds dit jaar in de eerste dagen van October het oude bestuur, bestaande uit de heeren:

P. J. van Voorst Vader,	President,
H. W. Sebbelee Jr.,	Secretaris,
F. A. Vening Meinesz,	Penningmeester,

vervangen werd door een nieuw, namelijk:

P. J. van Voorst Vader,	President,
J. A. Royer,	Secretaris.
F. A. Vening Meinesz,	Penningmeester.

Met de beste wenschen voor den bloei van het Gezelschap, eindig ik dit verslag.

IGOV.

In schrille tegenstelling met den, de laatste jaren meer en meer gebruikelijken, aanhef, kan dit jaar voor de vereeniging niet van grooten bloei getuigen. Waaraan dit te wijten? Is het toe te schrijven aan het op verschillend gebied meer

gevorderd worden van de krachten der leden? Of is het hieraan toe te schrijven, dat allengs de ijver tot het zelf opvoeren van het een of ander verflauwt, waar meermalen op het tooneel, eertijds slechts door Igov-leden betreden, beroeps-artisten hun gaven ten beste gaven? Wij willen hopen, dat dit slechts een voorbijgaand verschijnsel moge blijken en weldra weer de uitvoering, die reeds bij het bestuur in voorbereiding is, een schitterend bewijs moge geven, dat nog steeds leden te vinden zijn, die in staat zijn ook op dit gebied iets te presteeren. Dat het in de bedoeling ligt van het bestuur, het daarheen trachten te leiden moge blijken uit de volgende samenstelling:

C. J. M. Milo,	President.
D. Versteegh,	Secretaris.
Th. Bleckmann,	Thesaurier.
W. J. H. van Limburg Stirum,	Commissarissen.
G. P. Nijhoff,	

DELFTSCHE STUDENTEN HOCKEY- EN BANDY-CLUB.

In het afgeloopen jaar werden twee interacademiale wedstrijden gespeeld, waarvan de eerste tot eene overwinning leidde, terwijl echter de tweede eene nederlaag voor de Delftenaars was. Door verhinderd zijn van diverse spelers aan onzen kant, moest de derde en beslissende wedstrijd voor het seizoen 1905—1906 van de eene week op de andere worden verzet, waarvan het gevolg is, dat die in het komende seizoen nog gespeeld moet worden.

Wat de wekelijksche oefening aangaat, wordt daarvoor nog niet veel ambitie getoond, hoewel het veld der Haagsche Hockey-Vereeniging, gelegen aan den Waalsdorper weg, iederen Dinsdag ter onzer beschikking is.

Met het oog op de, in dit seizoen te houden, drie wedstrijden op zijn minst, kunnen we echter hopen, eene aansporing te vinden voor het oefenen. Laat het gebrek aan een voldoend aantal spelers den eerste-jaars een prikkel zijn, zich in dezen tak van sport te bekwamen en zoo zij reeds eenige vaardigheid op het gebied van hockey bezitten, deze te toonen.

De finantieele toestand der vereeniging mag, hoewel vooruitgaand, nog niet goed genoemd worden en zal slechts ijverige arbeid van den thesaurier daarin aanmerkelijke verbetering kunnen brengen.

Van het bestuur der heeren:

G. H. P. Denninghoff Stelling,	President,
D. J. Steyn Parvé Jr.,	Secretaris,
J. W. Boellaard,	Thesaurier,
H. M. Andrée Wiltens, G. M. van der Wijck,	Commissarissen,

zijn de president en de jongste commissaris daarin zitting blijven houden en heeft het nieuwe bestuur zich als volgt geconstitueerd:

G. H. P. Denninghoff Stelling,	President.
G. M. van der Wijck,	Secretaris.
C. J. Smits,	Thesaurier.
S. J. L. Fraenkel, J. B. A. Kessler,	Commissarissen.

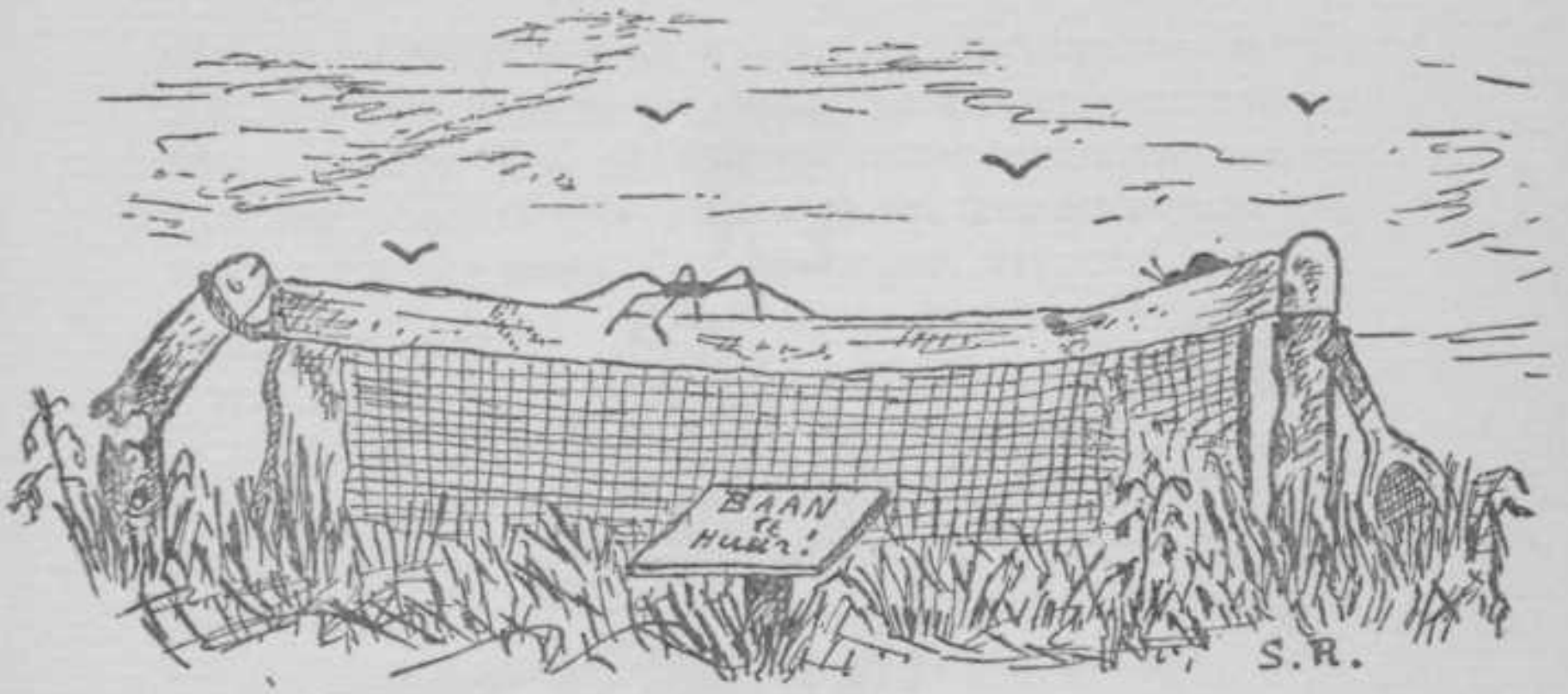

DELFTSCHE STUDENTEN LAWN-TENNIS CLUB.

In 't afgeloopen jaar is eigenlijk niets vermeldenswaard gebeurd.

Mochten wij verleden jaar, na zware wedstrijden tegen Leiden en Utrecht, met n^0. 1 uit deze competitie treden, dit jaar hebben de interacademiale ontmoetingen niet plaats gehad.

Hoeveel moeite 't Bestuur zich ook gegeven heeft, nog steeds is 't niet gelukt eigen banen te krijgen. Thans echter hangen er groote plannen in de lucht. Laten wij hopen, dat deze, met zooveel geestdrift begonnen, voornemens een goed succes zullen hebben.

Van de medewerking der Corpsleden zal echter veel afhangen.

Zeg ik nog, dat op de Corpsvergadering van 9 Februari de Tennisclub tot de officieel erkende Corpsvereenigingen ging behooren, dan kan ik eindigen.

Een jaar van grooten bloei zij onze Vereeniging beschoren!

LAGA.

Wanneer ik op het oogenblik tracht mijn gedachten te rangschikken, in zooverre zij betrekking hebben op 't afgeloopen vereenigingsjaar van Laga, dan treedt haast vanzelf de egoïstische wensch op den voorgrond: „had ik maar veel roemrijks te verhalen, daar kan men gemakkelijk genoeg enthousiast over schrijven". Maar dan ook direct daarop wil

ik dien onderdrukken en mijzelve duidelijk maken, dat nu méér dan ooit sombere gedachten moeten worden verdreven, daar het thans zaak is den moed niet te verliezen en integendeel alle krachten in te spannen het verloren terrein weder terug te winnen.

Doch ter zake:

Nagaande hetgeen aan materieel werd gewonnen, dient in de eerste plaats gewezen te worden op den aankoop van een nieuwe overnaadsche skiff, gebouwd naar 't model van de vorige, daar het gebleken was van welk een overgroot nut deze soort booten voor onze vereeniging zijn. Verder werd het race-materiaal vermeerderd met een gladde skiff.

Het geheele jaar door werd er druk gefuifroeid en dit mag zeer zeker niet daarom onvermeld blijven, omdat de genoegelijke onderlinge roeitochtjes toch voor bijna alle roeiers hun bekoring hebben.

Aan geregelde roeiproeven is dit jaar meer aandacht geschonken dan in vorige, zoodat wat meer gelet kon worden op eventueel onbevoegde bemanningen.

29 April. Viering van het 6e lustrum. De voorbereidingen door het Bestuur voor dien dag getroffen, hadden meer belangstelling verdiend, alhoewel het buitengewoon gure weer voor een naderende lente en vooral de gevreesde examens zeer zeker beide factoren zijn geweest die hun invloed hebben doen gelden. Enfin voor hen die erbij geweest zijn kan ik kort zijn; zij zullen zich de boottocht nog wel herinneren, doch volledigheidshalve zij dan het volgende medegedeeld:

Geëscorteerd door bijna al het bemande roeimaterieel der vereeniging, voer 's morgens te $10^1/_2$ uur de „Maasstroom" af, die de gasten naar Overschie zou brengen. Huzarenmuziek

en buffetten der Societeit Phoenix zorgden voor een opgewekte stemming, want koud was 't en guur. In 'n lokaliteit van den tuin van Van Arkel werd de gezamenlijke lunch gebruikt, het een en ander aangericht door bemiddeling van het kroegbestuur en zijn onvervaarde rechterhand, den Directeur; het eenvoudige, doch smaakvolle aanzien der zaal en de gemeenschappelijke tafel van alle gasten, het Bestuur met zijn eereleden en de talrijke roeiers verhoogden de gezelligheid en onder de beste stemming werd aangevangen met de wherrie race, gestuurd door dames en het ringsteken eveneens door dames. Tijdens den terugtocht werden de prijzen aan boord uitgedeeld door den president, terwijl mej. Mouthaan namens de Delftsche meisjes een krans aan de vereeniging aanbood. Tegen $4^1/_2$ uur werd in vroolijke zonneschijn Delft bereikt.

24 Mei. Varsity: de Freytag, wat jij dien dag gaf is aan ons, die je kennen, genoeg bekend; zoo te woekeren met hetgeen de natuur je meegaf moge als voorbeeld strekken van wat iemand vermag als hij wil.

Helaas de oude vier bleek reeds in de eerste heat niet opgewassen tegen Njord; wel waren de verwachtingen omtrent de ploeg hoog gespannen geweest, maar blijkbaar had men haar capaciteit overschat, zoodat de zoo vurig gewenschte overwinning ook dit jaar achterwege bleef. Jammer dat de ploeg, zooals zij was samengesteld uit de heeren:

W. C. Q. van den Brandeler (boeg),
J. M. Louwerse,
J. Niermeyer,
K. A. Biegman,
H. W. ter Horst (stuurman),

niet meer uitkwam en aan Njord verder gedurende het seizoen zoodoende de eerste plaats moest blijven afstaan. Des te meer valt te waardeeren het enthousiasme van den heer Louwerse, die na dit betreurenswaardige échec, zich direct weder beschikbaar stelde als invaller in de jonge acht, totdat hij na de twee volgende wedstrijden wegens overspanning uit de ploeg moest treden.

De jonge acht:

J. Unger (boeg),
E. L. Masthoff,
A. W. Herklots,
L. G. Langguth Steuerwald,
W. J. M. van Bijsterveld,
J. Versfelt,
G. C. Joekes,
J. W. Boellaard (slag),
W. J. Muller (stuurman),

deed wat zij kon en roeide dien dag bepaald kranig, in aanmerking genomen de uiterst belemmerende omstandigheden, die zich bij de training hadden voorgedaan in den vorm van aanhoudende veranderingen. Dit gesukkel had een aanvang genomen met het uittreden van den heer Louwerse uit de ploeg, die den heer Maas, door studieredenen verhinderd verder de oefening vol te houden, in de oude vier moest vervangen.

Was deze tegenspoed voor de roeiers zelf zeer ontmoedigend, niet minder was het dit voor den heer Stoll, die toch zooveel tijd en moeite voor zijn ploegen beschikbaar stelde.

Doch ook in dit nummer moest Njord, zij het ook na harden strijd zegevieren. Zoo bleef dus het skiffnummer

Laga's eenige overwinning, want hoewel de jonge acht gedurende de verdere wedstrijden in Oudshoorn en in Amsterdam energisch volhield aan Njord partij te geven, sneller te worden dan haar krachtigen tegenstander vermocht zij niet, hetgeen dan ook niet te verwonderen is, daar de toch reeds niet snelle ploeg in alle vorderingen gestuit werd door het ziek worden van eenige harer beste roeiers. Toch strekt het den acht jongen roeiers tot eer, dat zij op deze wijze voor Laga's naam streden.

Nog liggen de dagen van vroeger gewonnen inspannende races te versch in 't geheugen, dan dat Laga uit gebrek aan innerlijke kracht haar eerste plaats zou moeten afstaan.

Maar gij jongeren teert dan ook niet te lang op wat anderen vroeger gaven aan inspanning en volharding, begrijpt dat gij dezen naam hebt hoog te houden en grijpt de geboden gelegenheid aan, tegelijkertijd uw lichaam gezond en sterk te maken.

In October constitueerde het nieuwe bestuur zich als volgt:

W. C. Q. van den Brandeler,	President.
F. H. de Freytag,	Secretaris.
K. A. Biegman,	Penningmeester.
J. Niermeyer, J. Versfelt.	Commissarissen.

Vrijdag 26 October had de jaarlijksche „Onderlinge" plaats; prachtig weer, veel animo op de kant, Laga leeft op. Een scherpe strijd tusschen twee achten doet weer eens zien, wat of enthousiast zijn beteekent en welke bekoring daar steeds van uitgaat.

De verslaggever eindigt met een oproep aan de jongeren om Laga te steunen zooveel dit in hun macht zal zijn. Hij verwacht van de raceroeiers onder hen dat zij het voorbeeld van taaie volharding en wilskracht, hun dit jaar gegeven, zullen navolgen en met alle Lagavrienden spreekt hij de hoop uit dat hun streven dan met meer succes bekroond moge worden.

In Memoriam.

G. J. KAPTEYN.

30 Maart 1906.

TECHNISCHE HOOGESCHOOL

College van Curatoren:

J. E. N. Baron SCHIMMELPENNINCK VAN DER OYE VAN HOEVELAKEN, Voorzitter.

J. L. CLUYSENAER, *C.I.*

Mr. L. H. W. REGOUT.

F. M. DE VRIES VAN HEYST.

J. D. Baron VAN WASSENAER VAN ROSANDE.

Secretaris van Curatoren:

R. A. I. SNETHLAGE, *C.I.*

Rector Magnificus:

DR. S. HOOGEWERFF.

Secretaris van den Senaat:

MR. B. H. PEKELHARING.

College van Rector Magnificus en Assessoren:

Dr. S. HOOGEWERFF, Rector Magnificus.
S. G. EVERTS, *C.I.*, Secretaris.
Dr. J. CARDINAAL, *W.I.*
J. F. KLINKHAMER, *B.I.*
P. VAN DER BURG.
Dr. L. ARONSTEIN.

Hoogleeraren:

Afdeeling der algemeene wetenschappen.

DR. J. CARDINAAL, *W.I.* De zuivere en toegepaste wiskunde en de mechanica. Voorz. *Oude Delft* 47.
A. F. GIPS. Het handteekenen en de geschiedenis der schilder- en beeldhouwk. *N. Plantage* 108.
DR. M. DE HAAS. De theoretische en toegepaste natuurkunde. Secretaris. *Voorstraat* 94.

W. H. L. JANSSEN v. RAAY, *W.I.* De zuivere en toegepaste wiskunde en de mechanica. *Oude Delft* 180.

J. KLOPPER, *C.I.* De toegepaste wiskunde en mechanica. *O. Langendijk* 13.

MR. B. H. PEKELHARING. Het staats-, administratief- en handelsrecht en de staathuishoudkunde. *Phoenixstraat* 56.

Mr. Dr. C. A. VERRIJN STUART. De staathuishoudkunde en het handelsrecht. *'s Gravenhage, N. Parklaan* 12.

. . . . . De toegepaste wiskunde en de mechanica. . . . . .

DR. G. SCHOUTEN. De zuivere en toegepaste wiskunde en de theoretische mechanica. *v. Leeuwenh.s.* 27.

DR. L. H. SIERTSEMA. De theoretische en toegepaste natuurkunde. *Oude Delft* 36.

DR. H. DE VRIES. De zuivere en toegepaste wiskunde en de mechanica. *O.-Plantage* 39.

Afdeeling der weg- en waterbouwkunde.

W. K. BEHRENS, *C.I.* De waterbouwkunde. *Phoenixstraat* 23.

G. H. DE VRIES BROEKMAN, *C.I.* De aanleg en exploitatie van wegen en de theoretische hydraulica. *N. Plantage* 65.

S. G. EVERTS, *C.I.* De brugbouw. Voorz. *N. Plantage* 71.

H. J. HEUVELINK, *C.I.* Het landmeten, het waterpassen en de geodesie. Secret. *Kanaalweg* 5.

J. A. VAN DER KLOES. De kennis en het onderzoek van bouwstoffen, de rioleering en watervoorziening en het maken van bestekken en begrootingen. *N. Plantage* 64.

J. NELEMANS, *C.I.* De waterbouwkunde en de brugbouw. *Rotterd. weg* 2c.

Afdeeling der bouwkunde.

H. EVERS. De architectuur met inbegrip van de geschiedenis der bouwkunst. Secr. *Phoenixstraat* 46.

G. N. ITZ, *B.I.* De architectuur. *Oude Delft* 212, (tijdelijk).

J. F. KLINKHAMER, *B.I.* De architectuur met inbegrip van de geschiedenis der bouwkunst. Voorzitter. *Noordeinde* 21.

A. W. M. ODÉ JR. Het boetseeren en de beeldhouwkunst. *Rotterd. weg* 2a.

T. K. L. SLUYTERMAN. De decoratieve kunst en het ornamentteekenen. *Scheveningen, Cornelis Jolstraat* 82.

Afdeeling der werktuigbouwkunde, scheepsbouwkunde en electrotechniek.

C. L. VAN DER BILT, *C.I.* De electrotechniek. *'s-Gravenhage, L. v. Meerderv.* 99.

G. BROUWER, *W.I.* De werktuigbouwkunde. Secretaris. *HertogGov.kade* 10.

P. VAN DER BURG. De mechanische technologie. Voorzitter. *St. Olofslaan, wijk* 3, 358.

H. COP, *S.* en *W.I.* De scheepsbouwkunde. *N. Plantage* 66.

J. C. DIJXHOORN, *W.I.* De werktuigbouwkunde. *Rotterd. weg* 76.

C. FELDMANN, *E.I.* De electrotechniek. *HertogGov.kade* 11.

I. FRANCO, *W.I.* De werktuigbouwkunde. *Rotterd. weg* 2b.

C. P. HOLST GZN. De werktuigbouwkunde. *Rotterd. weg* 74.

H. A. RAVENEK, *W.I.* De werktuigbouwk. *Spoorsingel, wijk* 2, 130.

L. A. VAN ROYEN. De mechanische technologie. *N. Plantage* 72.

J A. SNIJDERS C. JZN., *C.I.* De electrotechn. *Kanaalweg* 2d.

G. J. VAN SWAAY, *C.I.* De electrotechniek. *Oude Delft* 38.

E. VOSSNACK. De scheepsbouwkunde. *Phoenixstraat* 37.

Afdeeling der scheikundige technologie en mijnbouwkunde.

DR. L. ARONSTEIN. De scheikundige technologie. Voorzitter. *Oude Delft* 26.

DR. M. W. BEIJERINCK, *T.* De algemeene en toegepaste microbiologie en de microscopische anatomie. *Nieuwelaan* 1.

J. A. GRUTTERINK, *M.I.* De delfstof- en aardkunde. Secretaris. *Binnenwatersl.* 24a.

DR. S. HOOGEWERFF. De anorganische en organische scheikunde en hare toepassingen en de analytische scheikunde. *Hooikade* 17.

DR. A. SMITS. De anorganische en physische scheikunde. *Rotterd. weg* 175.

C. J. VAN LOON, *M.I.* De delfstof- en aardkunde en de mijnkunde. *Delftweg* C77.

H. TER MEULEN, *T.* De analytische scheikunde en de scheikunde der bouwstoffen. *Spoorsingel* 126.

DR. G. A. F. MOLENGRAAFF. De delfstof- en aardkunde. *'s-Gravenhage, Jul.v.Stolberglaan* 43.

S. J. VERMAES, *M.I.* De metallurgie en de docimasie. *Oude Delft* 182.

Buitengewone hoogleeraren.

A. D. F. W. LICHTENBELT. De werktuigbouwkunde.	*Rotterdam, Stationsweg* 77.
DR. J. F. VAN BEMMELEN. De historische geologie en de palaeontologie.	*'s-Gravenhage, Dunklerstraat* 8.
P. D. C. KLEY, *T.* De microchemie.	*Oostsingel* 18.

Lectoren.

Afdeeling der algemeene wetenschappen.

J. A. TREUB. De ijk.	*'s-Gravenhage, Adelheidstraat* 41.
C. VAN DER WORP. De beginselen der verbandleer en eerste hulp bij ongelukken.	*'s-Gravenhage, Wilhelminastr.* 18.

Afdeeling der bouwkunde.

A. VAN DER LEE.	De architectuur.	*Hertog Gov.kade* 9.
A. LEEFLANG.	Idem	*Oude Delft* 212.

Afdeeling der werktuigbouwkunde enz.

G. H. W. VAN AKEN.	De werktuigbouwk.	*Rotterd. weg* 68.
J. H. MÜLLER JZN., *W.I.*	Idem	*Rotterd. weg* 169.

Privaat-Docenten.

N. C. KIST, *C.I.* Brugbouw.	*'s-Gravenhage, Blankenburgstraat.*
DR. A. TOXOPEÜS. Wiskunde.	*Markt* 37*b*.

Tijdelijk belast met het geven van onderwijs.

P. Th. L. Grinwis Plaat, *C.I.* De waterbouwkunde. *'s-Gravenhage, Laan v. N.-O. Indië* 130.

Assistenten.

Afdeeling der algemeene wetenschappen.

H. van Eek, *C.I.* De zuivere en toegepaste wiskunde. *Hugo de Gr.str.* 34*b*.

D. Postma, *W.I.* De zuivere en toegepaste wiskunde. *Breestraat* 53.

J. W. Stoutjesdijk, *C.I.* De toegepaste mechanica. *'s-Gravenhage, Hofwijckplein* 80.

Mej. M. E. Bes, *T.* De theoretische en toegepaste natuurkunde. *Markt* 41.

A. H. Sirks, *W.I.* Idem *'s-Gravenhage, Columbusstr.* 112.

H. C. Volkers, *T.* Idem *L. van Overv.* 170.

E. J. Bruins. Het handteekenen. *Hertog Gov.kade* 4.

Afdeeling der weg- en waterbouwkunde.

L. L. C. H. Jonkergouw. De waterbouwk. *Koornmarkt* 35.

E. C. U. Hartman, *C.I.* Idem *Voorburg, Westeinde.*

B. Helweg. De aanleg en exploitatie van wegen en brugbouw. *St. Olofslaan* 193*b*.

L. N. Holsboer, *C.I.* Het landmeten, het waterpassen en de geodesie. *'s Gravenhage, Hofspui* 101*a*.

Afdeeling der bouwkunde.

W. BETTINK.	De architectuur.	*Rotterdam, Eudokiastraat* 2.
L. COUVÉE.	Idem	*Noordel. Avenue* 5.
J. GRATAMA, *B.I.*	Idem	*Rijswijk, Julialaantjes.*
M. SIRAG JZN.	Idem	*Markt* 41.
S. SNUYF JR., *C.I.*,		*Buitenwatersloot* 1.
. . . . .	Idem	. . . . .

Afdeeling der werktuigbouwkunde, scheepsbouwkunde en electrotechniek.

F. C. HUIJGEN, *W.I.*	De werktuigbouwkunde.	*Voorstraat* 93.
J. KAMERMANS.	Idem	*Hugo de Gr.str.* 119.
A. W. A. KOSTER, *W.I.*	Idem	*Leiden, Lokhorststraat* 16.
D. C. MERENS.	Idem	*Voorburg, Villa Elizabeth.*
J. H. MÜLLER MZ., *W.I.*	Idem	*Vrouwjuttenl.* 13.
M. F. S. PAPE, *W.I.*	Idem	*'s Gravenhage, Beeklaan* 354.
G. L. STUIJVENBERG.	Idem	*Voorstraat* 85*b*.
Mej. S. A. VAN HOYTEMA.	De mechanische technologie.	*'s Gravenhage, Stationsplein* 20*a*.
N. KAL.	De scheepsbouwkunde.	*Annastraat* 2.
G. C. SNIJDERS, *W.I.*	De electrotechniek.	*Rijswijk, Leeuwendaalpark.*
H. W. SNIJDERS, *W.I.*	Idem	*Kanaalweg* 2[d].
E. J. F. THIERENS, *W.I.*	Idem	*v. Leeuwenhoeks.* 3.
L. W. C. C. P. J. VELU, *C.I.*	Idem	*Spoorsingel* 134.

Afdeeling der scheikundige technologie en mijnbouwkunde.

G. VAN ITERSON JR., *T.* De algemeene en toegepaste microbiologie. *Hypolitusbuurt* 27.
H. C. JACOBSEN, *T.* Idem *Voldersgracht* 27.
H. GRAVESTEIN, *T.* De microchemie. *Hugo d. Gr. str.* 34*b*.
R. A. WEERMAN, *T.* De analytische scheikunde. *Hugoplein* 38.
A. H. L. DE BEL, *T.* Idem *v. Leeuwenhoeks.* 10.
H. F. BRUIGOM, *T.* Idem *Voorstraat* 9*b*.
M. J. C. GROENEVELD, *T.* Idem *Rotterdam, Jacobusstraat* 23.
H. J. VAN POELVOORDE, *T.* Idem *Voorstraat* 89*b*.
J. RUEB, *C.* en *M.I.* Idem *Hotel Wilhelmina.*
A. RUYS, *T.* Idem *Wijnhaven* 6.
A. SLINGERVOET RAMONDT, *T.* Idem *Oude Langendijk* 1*b*.
H. L. WELTER, *T.* De chemische technologie. *'s-Gravenhage, Chassèstraat* 5.
W. P. SMIT, *T.* De organische scheikunde. *Wijnhaven* 6.
P. N. DEGENS, *M.I.* De delfstof- en aardkunde. *Molslaan* 65.
E. A. DOUGLAS, *M.I.* Idem *'s-Gravenhage, Suezkade* 116.
B. H. VAN DER LINDEN, *M.I.* Idem *'s-Gravenhage, Laan v. Meerderv.* 402.
J. A. R. STUFFKEN. *M.I.* De mijnkunde, metallurgie en docimasie. *'s-Gravenhage, Sweelinckstr.* 109.
G. WITTEVEEN, *M.I.* Idem *Hugo de Gr. str.* 113.

Bedrijfsingenieur-Conservator.

J. M. G. SCHEFFER, *W.I.* *Hooikade* 19.

Conservator.

DR. H. G. JONKER. *'s-Gravenhage, Amalia v. Solmstr.* 25.

Bibliotheek.

Mr. H. H. R. Roelofs Heyrmans Jr., Bibliothecaris.	*Oude Delft* 20.
H. Jager, Assistent.	*Oostsingel* 34.
R. de Rapper, Bediende.	*Gasthuislaan* 191.
C. van Os, Bediende.	*Rietveld* 86.

Administratie.

H. Hoog, Ambtenaar van Administratie.	*Koornmarkt* 7a.
J. M. van Buggenum, Pedel.	*Spoorsingel, wijk* 3, 350.

Beambten.

G. Wolsheimer, Concierge.	*Oude Delft* 95.
J. L. A. Issels, Idem.	*Gebouw Natuurkunde.*
L. J. Kokée, Opzichter.	*Nieuwe Laan* 28*b*.
H. J. Weening, Idem.	*Westvest* 22*a*.
P. van den Akker, Chef-Instr.maker.	*Buitenwatersloot* 38.
P. van der Harst, 1e Machinist.	*Kanaalweg.*
J. van Dijk, 2e Machinist.	*Graswinckelstraat* 13.
C. Kromhout, Stoker.	*Pootstraat* 25.
T. J. ter Horst, Stoker,	*Buitenwatersloot* 265.
J. H. Buskop, Modelmaker.	*Warmoezierstraat* 43.
H. Femer, Amanuensis.	*Noordeinde* 7.
A. F. van Dreumel, Amanuensis.	*Buitenwatersloot* 141.
A. J. J. Berkhout, Idem	*Singelstraat* 25.
Ph. P. Tetteroo, Idem	*Verversdijk* 138.
M. Runia, Idem	*Parallelweg* 11.
C. G. Labrijn, Idem	*Joh. Wiggelinastr.* 21.

J. A. Muller,	Amanuensis.	*Molslaan* 71.
L. J. J. Olivier,	Idem	*Brab. Turfmarkt* 36*a*.
K. H. Hanau,	Aman. Teekenaar.	*v. Leeuwenhoeksingel* 37.

Bedienden.

J. I. Moen.	*Kanaalweg* 3.
W. de Hoogh.	*Nieuwe Langendijk* 50.
C. A. Hartkoorn.	*Oude Delft* 24.
B. Timmermans.	*Gasthuislaan* 210.
A. van Zeeventer.	*Oude Delft* 63.
J. Koeslag.	*Voorstraat* 97.
E. Hoolhorst.	*Verversdijk* 58.
D. van Dreumel.	*Buitenwatersloot* 104.
J. Hulsinga.	*Singelstraat* 213.
J. W. Reitsma.	*Joh.-Wiggelinastr.* 25.
J. N. Haas.	*Wateringsche Vest* 52.
A. P. Valkenburg.	*Burgwal* 25.
G. J. Berlijn.	*Oostplantsoen* 12.
C. J. D. Bierhoff.	*Hugo de Grootstraat* 82.
J. C. Hartkoorn.	*Oude Delft* 156.
W. B. Esseling.	*de Hoorn, Hof v. Delft, L* 1 123.
J. H. van Drongelen.	*Gasthuislaan* 237.
J. Pieterman.	*Warmoezierstraat* 60.
F. Igesz.	*Oostplantsoen* 4.
A. Smit.	*Giststeeg* 10*b*.
E. Visser.	*Singelstraat* 216.
D. Brandwijk.	*Hypolitusbuurt* 29.
G. F. Abbink.	*Harmenkokslaan* 84.
J. Ch. Peddemors.	*Raamstraat* 28.
G. Burger.	*Buitenwatersloot* 54.

Repetitoren.

D. S. Bamberg, Daguerrestraat 64, Den Haag.	In de theor. en de toegep. mech.
M. W. Beekhuis, Voorstraat 88a.	In de wiskunde.
Dr. E. H. M. Beekman, Paul Krugerlaan 23, Den Haag.	In de wiskunde, mineralogie, natuurkunde, mechanica.
A. H. L. de Bel, T., v. Leeuwenhoeksingel 10.	In de anal. en anorg. scheik. en in de mech. technologie.
J. van den Berg, Oude Delft 52.	In de org. scheikunde.
J. J. Bergfeld Schenke, Schietbaanlaan 10, Rotterdam.	In de wiskunde.
Mej. M. E. Bes, T., Markt 41.	In de natuurkunde.
A. F. J. Beukers, E. & W. I. Voorstraat 85b.	In de electrotechniek.
G. F. Biezeno, Zuiderstraat 29.	In de wiskunde en de mech.
R. Broesterhuizen, Coenderstraat 37.	In werktuigk. teekenen en de beschr. meetk.
L. G. van Dam, C. I. 4e Obrechtstraat, Den Haag.	In het administratief recht.
G. J. Dijkerman, Laan van Meerdervoort 193, Den Haag.	In de mechanica, hydraulica, landmeten en waterpassen. geodesie, kleinste kwadraten.
W. F. Gisolf, Raampoortstraat 29, Rotterdam.	In de wiskunde.
S. J. Gomperts, v. Merlenstraat 15, Den Haag.	In de mech., het landm., de geodesie en de kleinste quadraten.
B. Helweg, St. Olofslaan 193b.	In de waterbouwk. (bruggen en wegen).

Mr. H. H. R. Roelofs Heyrmans, Oude Delft 20.	In de staathuishoudk. en het administratief recht.
W. Th. Holtappel, Oude Delft 208.	In de wisk. en de mech.
A. Honig, Tasmanstraat 27, Den Haag.	In adm. recht, geodesie, kleinste vierkanten en electrotechniek.
J. Janse, Koornmarkt 54.	In de wiskunde.
N. G. Kam, W. I., Levensverzekeringstraat 34, Dordrecht.	In administratief recht en werktuigbouwkunde.
A. N. Koopman, Regentesselaan 312, Den Haag.	In de wis- en natuurkunde.
S. Lindeman, W. I., Hugo de Grootstraat 71.	In de wisk. de werktuigbouwk. en de kennis van werkt.
W. Mantel, Hypolitusbuurt 3.	In de wisk., de mech., het landmeten en waterpassen.
J. H. Müller Jr., W. I. Rotterdamsche weg 169.	In de werktuigbouwk. en de kennis van werktuigen.
J. Polak, Prinsenstraat 81, Den Haag.	In de anal. meetk., hoogere algebra, diff. en integr. rekening en de theor. mech.
N. J. A. Roldanus, T. Nieuwe Laan 30b.	In de org. en anorg. scheikunde.
J. M. G. Scheffer, W. I. Hooikade 19.	In de natuurk. en de electrot.
J. H. G. Schepers, Brab. Turfmarkt 82.	In de mech., hydraulica, landm. en waterp., kleinste vierkanten en geodesie.
S. Snuyf, C. I., Buitenwatersloot 1.	In de burgerl. en schoone bouwk. en de waterbouwk.
M. G. F. Söhnlein, Markt 31.	In de natuurkunde.

E. J. F. Thierens, W.I. v. Leeuwenhoeksingel 3.	In de electrotechniek.
C. J. Tönjes, W_3. Villa Joanna, Haagweg.	In de wis- en de natuurkunde.
Dr. A. Toxopeus, Markt 37b.	In de wisk., de mech., de natuurk. de geodesie en de kl. quadraten.
L. W. Velú, C. I., Spoorsingel 134.	In de wis- en de natuurkunde.
Dr. J. A. Vollgraff, Jan Blankenstraat 15, Den Haag.	In de wis- en de natuurkunde.
C. I. Westenenk, Regentesselaan 40, Den Haag.	In de toegep. mechanica.
G. van Wingerden Gzn., Vlamingstraat 55.	In de bouwkunde.

Prof. Dr. G. A. F. MOLENGRAAFF.

Prof. Dr. J. F. VAN BEMMELEN.

Prof. A. D. F. W. LICHTENBELT.

Prof. J. A. GRUTTERINK.

Prof. L. A. VAN ROYEN.

Prof. G. N. ITZ.

Prof. J. NELEMANS.

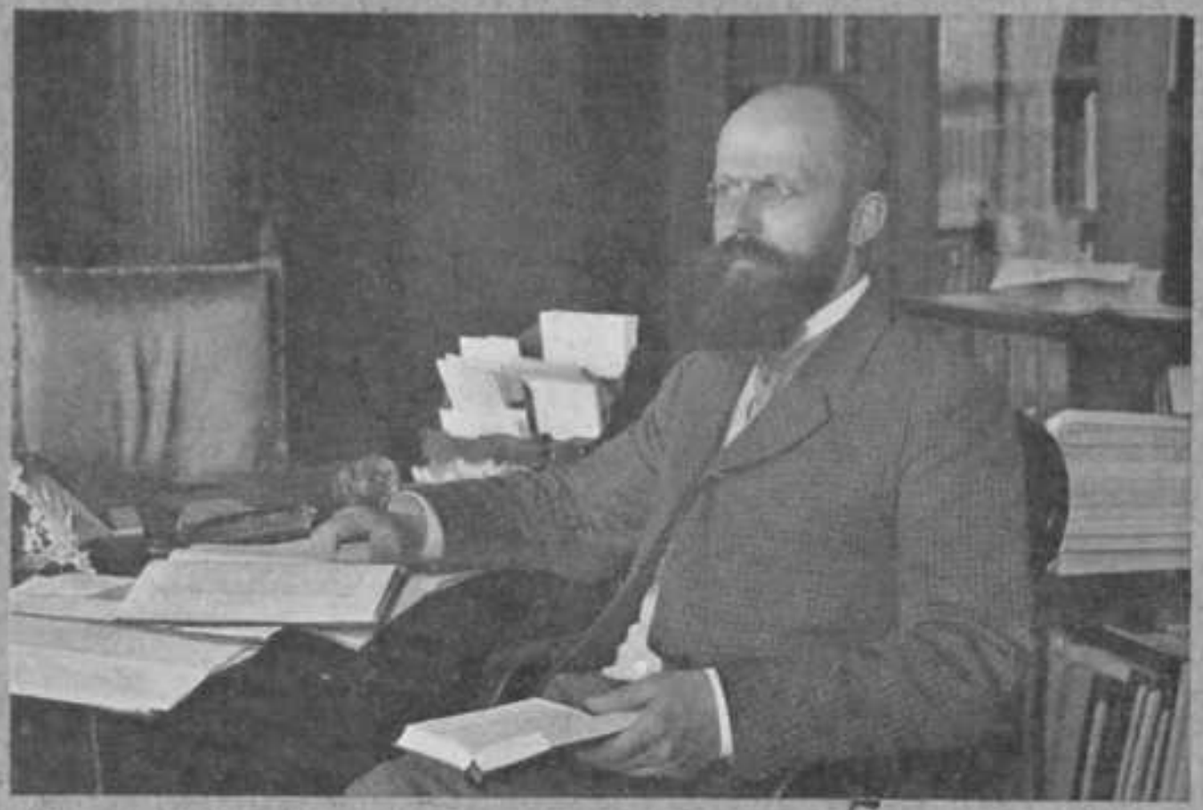

Prof. Mr. Dr. C. A. VERRIJN STUART.

Prof. Dr. A. SMITS.

Prof. E. VOSSNACK.

EENIGE FEITEN UIT DE GESCHIEDENIS DER TECHNISCHE HOOGESCHOOL.

Bij Koninklijk besluit van 4 October 1905 No. 9 werd op verzoek eervol ontslag verleend aan den curator Mr. L. P. M. H. baron Michiels van Verduynen, lid van de Tweede Kamer der Staten-Generaal.

In zijne plaats werd bij Koninklijk besluit van 14 December 1905 No. 45 benoemd Mr. L. H. W. Regout, lid van de Eerste Kamer der Staten-Generaal.

De bij Koninklijk besluit van 19 December 1905 No. 37 met ingang van 8 Januari 1906 benoemde hoogleeraar Dr. G. A. F. Molengraaff hield eene rede getiteld: „Geologisch onderwijs aan Mijnbouwkundigen".

De bij Koninklijk besluit van 1 Maart 1906 No. 18 benoemde buitengewoon hoogleeraar Dr. J. F. van Bemmelen aanvaardde zijne betrekking op 21 Maart 1906. Hij hield eene rede getiteld: „Het goed recht der Palaeontologie aan eene Polytechnische Hoogeschool."

De bij Koninklijk besluit van 2 Maart 1906 No. 6 benoemde buitengewoon hoogleeraar A. D. F. W. Lichtenbelt aanvaardde zijne betrekking op 9 April 1906. Hij hield eene rede getiteld: „Hulp- en Bijwerktuigen aan boord van schepen".

Bij Koninklijk besluit van 6 April 1906 No. 31 werd aan den hoogleeraar Dr. C. A. Scheltema, op zijn verzoek, eervol ontslag verleend met ingang van 26 April 1906.

De bij Koninklijk besluit van 14 Mei 1906 No. 49 benoemde hoogleeraar J. A. Grutterink aanvaardde zijne betrekking op 9 Juni 1906. Hij hield eene rede getiteld: „Het experiment in de gesteentekunde".

Bij Koninklijk besluit van 22 Mei 1906 No. 42 werd met ingang van 1 September 1906 benoemd tot hoogleeraar in de mechanische technologie L. A. van Royen. Hij hield zijne openingsrede op 11 September d.a.v.

Ter vervanging van den hoogleeraar G. J. Morre, aan wien bij Koninklijk besluit van 7 April 1906 No. 33 met ingang van 23 April op zijn verzoek eervol ontslag werd verleend, werd bij Koninklijk besluit van 14 Juni 1906 No. 51, met ingang van 1 September 1906, benoemd tot hoogleeraar in de bouwkunde G. N. Itz, bouwkundig ingenieur.

Hij hield eene openingsrede over het onderwerp: „Op welke hoofdzaken valt bij het onderwijs in de constructie van onderdeelen van gebouwen te letten opdat het zoo volkomen mogelijk aan het doel en de bestemming beantwoordt".

Bij Koninklijk besluit van 27 Juni 1906, No. 24 werd met ingang van 1 September 1906 benoemd tot hoogleeraar in de waterbouwkunde en den brugbouw J. Nelemans, civiel-ingenieur. Hij hield eene rede getiteld: „De Noorder Lekdijk".

Bij Koninklijk besluit van 13 Juli 1906 No. 35 werd met ingang van 1 September 1906 benoemd tot hoogleeraar in de staathuishoudkunde en het handelsrecht Mr. Dr. C. A. Verrijn Stuart. Hij hield eene rede getiteld: „De Wetenschap der Staathuishoudkunde en de praktijk van het economisch leven".

Bij Koninklijk besluit van 31 Juli 1906 No. 93 werd benoemd tot hoogleeraar in de scheepsbouwkunde E. Vossnack. Hij hield zijne openingsrede op 10 October 1906.

Bij Koninklijk besluit van 1 Augustus 1906 No. 41 werd met ingang van 1 September benoemd tot hoogleeraar in de anorganische en physische scheikunde Dr. A. Smits. Hij hield eene rede getiteld: „De Algemeene chemie en hare beteekenis voor de praktijk".

Bij Koninklijk besluit van 28 Augustus 1906 werd de hoogleeraar Dr. J. Cardinaal, w. i., benoemd tot ridder in de orde van den Nederlandschen Leeuw.

Bij Koninklijk besluit van 28 Augustus 1906 No. 50 werden voor het tijdvak van 1 September 1906 tot en met 31 Augustus 1907 benoemd tot lectoren in de afdeeling der algemeene wetenschappen:

1ste. tot het geven van onderwijs in den ijk J. A. Treub.

2de. tot het geven van onderwijs in de beginselen der verbandleer en eerste hulp bij ongelukken C. van der Worp.

Bij Koninklijk besluit van 9 Juni 1906 No. 41 werden benoemd met ingang van 1 September 1906 tot lectoren in de architectuur: A. van der Lee en A. Leeflang, en in de werktuigbouwkunde: G. H. W. van Aken en J. H. Müller Jzn, W. I.

Bij Ministeriëele beschikking van 16 December 1905 No. 9755 Afd. Onderwijs werd de civiel ingenieur N. C. Kist, toegelaten als privaat-docent in de afdeeling der weg- en waterbouwkunde tot het geven van onderwijs in den brugbouw.

Bij Ministeriëele beschikking van 19 Februari 1906 No. 1634 Afd. Onderwijs werd Dr. A. Toxopeüs toegelaten als privaat-docent in de afdeeling der algemeene wetenschappen tot het geven van onderwijs in de elliptische functiën.

Bij Koninklijk besluit van 3 Maart 1906 No. 45 werd de civiel-ingenieur P. Th. L. Grinwis Plaat tijdelijk belast met het geven van onderwijs in de waterbouwkunde.

De nieuwe vleugel van het scheikundig laboratorium kwam gereed en werd met den aanvang van den cursus 1906/1907 in gebruik genomen.

Ten behoeve van het geologisch onderwijs werd een huis op de Binnenwatersloot gehuurd en ingericht, in afwachting van de stichting van een nieuw gebouw voor de sub-afdeeling mijnbouwkunde aan den Rotterdamschen weg.

De onderbouw van het nieuwe gebouw voor werktuigbouwkunde, scheepsbouwkunde en mechanische technologie is zoo goed als gereed; de aanbesteding van den bovenbouw zal waarschijnlijk nog in de maand December plaats hebben.

De volgende excursiën werden in den afgeloopen cursus gemaakt:

1ste. Afdeeling der Algemeene Wetenschappen.

Door den hoogleeraar Gips werden met een groot aantal studenten in 2 groepen gesplitst bezoeken gebracht aan het museum Mesdag te 's-Gravenhage.

Door den lector Treub werd met alle studenten voor den ijk een bezoek gebracht aan de gasmeterfabriek van Georg Wilson te 's-Gravenhage.

2de. Afdeeling der Weg- en Waterbouwkunde.

De hoogleeraren Everts, Behrens en de Vries Broekman, maakten met studenten C. I. een tweetal excursies. De eene

waaraan door circa 90 studenten werd deelgenomen, naar Rotterdam ter bezichtiging van: de nieuwe Schiebrug, den koker van gewapend beton bij de markt, de oostelijke haven en den kaaimuur van beton en gewapend beton, de rolbascule brug aan de Kous, de westelijke havens en het gebouw voor de electrische centrale.

Bij de 2de excursie, waaraan door ongeveer 50 studenten C. I. werd deelgenomen, werden bezocht de werken ten behoeve van den in aanbouw zijnden Zuid-Holl. Electrischen Spoorweg tusschen 's-Gravenhage en Scheveningen.

3de. Afdeeling der Bouwkunde.

Door de hoogleeraren Evers en Sluyterman werd eene studiereis gemaakt naar Engeland, tot het bezoeken van verschillende bouwwerken en historische monumenten, voornamelijk ter bezichtiging van interieurs van moderne landhuizen. De genoemde hoogleeraren waren hierbij vergezeld door de assistenten hunner afdeeling van der Lee en Venker, benevens door 15 studenten B. I. en enkele reeds gediplomeerde architecten.

De hoogleeraar Sluyterman bezichtigde met nagenoeg alle studenten B. I. de inwendige betimmering en versieringen van het stoomschip „Nieuw Amsterdam", terwijl de hoogleeraar Evers met eenigen hunner een bezoek bracht aan 's-Gravenhage ter bezichtiging van het Hotel „De Twee Steden."

4de. Afdeeling der Werktuigbouwkunde, Scheepsbouwkunde en Electrotechniek.

Onder leiding van de hoogleeraren Brouwer, Dijxhoorn, Ravenek en Franco benevens van den assistent Müller wer-

den door 56 studenten W. I. van het 3de en 4de studiejaar bezichtigd de drinkwaterleiding en het schepradgemaal te Katwijk.

Onder leiding van de bovengenoemde hoogleeraren en van den assistent Granpré Molière werd door studenten W.I. van het 3de studiejaar bezichtigd de suikerfabriek van de firma J. A. Bruyn te Zevenbergen.

Het pompstation der waterleiding te Rotterdam, het stoomgemaal van Schieland en het Ooster Stoomgemaal van de gemeente aldaar werden bezocht door 32 studenten onder leiding van de hoogleeraren Dijxhoorn en Brouwer en van den assistent Granpré Molière.

Nog bezochten 77 studenten W.I. van het 3de en 4de studiejaar onder leiding van dezelfde hoogleeraren de fabrieken van de firma Krupp te Essen, de fabriek voor gasmotoren te Deutz, de Benrather machinefabriek te Benrath en de fabriek der firma Haniel en Lueg te Dusseldorp.

De hoogleeraren van der Bilt, Feldmann en van Swaay maakten met 63 studenten eene excursie naar Rotterdam en Slikkerveer. Te Rotterdam werden bezocht de electrische centrale met de onderstations en te Slikkerveer de werkplaatsen der Electrotechnische Industrie.

Door 49 studenten van het 3de en 4de studiejaar werd onder leiding van de hoogleeraren Snijders en van der Bilt een bezoek gebracht aan Amsterdam ter bezichtiging van:
a. de electrische centrale der Gemeente Electriciteitswerken.
b. het hoofdkantoor van de Rijkstelegraaf.

Bij het op den volgenden dag gebracht bezoek aan 's-Gravenhage werden bezichtigd:

a. de herstellingswerkplaats in het centraalmagazijn van de Rijkstelegraaf.

b. de gemeentelijke telefooncentrale.

c. het station voor draadlooze telegrafie.

Door den hoogleeraar Cop werden met de studenten voor scheepsbouwkunde van alle studiejaren excursies gemaakt naar:

a. de losinrichtingen van de Maatschappij Naaldwijk te Poortershaven bij Maassluis.

b. de gemeentelijke droogdokken te Rotterdam.
Daarna werd een bezoek gebracht aan het Maritiem Museum, Prins Hendrik.

c. het etablissement der Naamlooze Vennootschap voorheen „Wilton's Machine-fabriek en Scheepswerf" te Rotterdam, gevolgd door een bezoek aan het nieuwe stoomschip der Holland-Amerika-lijn „Nieuw Amsterdam".

5de. Afdeeling der Scheikundige technologie en Mijnbouwkunde.

De hoogleeraar ter Meulen bezocht met studenten van het 2de studiejaar, die zijn college over scheikunde der bouwstoffen volgden, een bezoek aan de installatie voor ketelwaterzuivering der Nederlandsche Gist- en Spiritusfabriek te Delft en aan de filtratieinrichting der Gemeentelijke drinkwaterleiding te Rotterdam.

De hoogleeraren Dr. Hoogewerff en ter Meulen bezichtigden met een 30-tal studenten technologen der beide oudste studiejaren de katoenfabriek der heeren IJssel de Schepper te Gouda.

De hoogleeraar Dr. Aronstein hield met een 30-tal studenten eene excursie naar de gasfabriek aan den Haarlemmerweg te Amsterdam, ter voorbereiding waarvan door den lector der Gemeentelijke Universiteit, Dr. Smits, sedert benoemd tot hoogleeraar aan de Technische Hoogeschool, een voordracht werd gehouden over het systeem Dr. Kramers voor het maken van watergas.

Onder leiding van den hoogleeraar Grutterink, bijgestaan door twee assistenten werd met 17 studenten-mijningenieurs eene excursie gemaakt naar Arnhem, Oosterbeek en Roozendaal, waarbij tevens gegevens werden verzameld voor eene eventueel uit te geven geologische kaart van Nederland, volgens het werkplan van wijlen Professor Dr. Schroeder van der Kolk.

Het aantal ingeschrevenen klom tot 1176, waarvan 1123 voor alle lessen. Onder deze laatsten komen 23 vrouwelijke leerlingen voor, waarvan 18 voor de studie van technoloog, 3 voor de studie van bouwkundigingenieur en 2 voor de studie van civiel-ingenieur.

Tot het eerste studiejaar behoorden 253, tot het tweede 324, tot het derde 201, tot het vierde 248 en tot het vijfde 60 ingeschrevenen terwijl voor alle lessen 37 waren ingeschreven.

Voor enkele lessen lieten zich 53 leerlingen inschrijven, waaronder 20 vrouwelijke ingeschrevenen begrepen zijn, nl. in de afdeeling der algemeene wetenschappen 7, in die der bouwkunde 9 en voor verschillende afdeelingen 4.

Deze cijfers wijzen in vergelijking met den cursus 1904—1905, eene vermeerdering aan van 125 wat betreft de ingeschrevenen voor den volledigen cursus, en eene vermindering van 53, wat betreft de enkele lessen.

Uitslag der examens:

Vakken:	Geslaagd voor het:				
	Propaedeut. examen		Candidaats-examen		Ingenieurs-examen.
	vóór de zomer-vacantie	ná de zomer-vacantie	vóór de zomer-vacantie	ná de zomer-vacantie	vóór de zomer-vacantie.
Civiel	28	17	42		21
Bouwkundig. . .	4	3	8		6
Werktuigkundig .	12	21	71		51
Scheepsbouwkundig	4	2	4		3
Electrotechnisch .	7	7	8	3	—(*)
Scheikundig. . .	18	10	24		10
Mijnen	11	2	18		11
	84	62	175	3	102

(*) De ingenieurs-examens voor electrotechnisch ingenieur worden voor de eerste maal in December 1906 afgenomen.

Promotiën: Op 6 Juli 1906 promoveerde tot doctor in de Technische Wetenschap de heer N. L. Söhngen, technoloog, na verdediging van een proefschrift getiteld: „Het ontstaan en verdwijnen van waterstof en methaan onder den invloed van het organisch leven" en van stellingen.

Deze promotie geschiedde „met lof."

Op 15 November 1906 promoveerde tot doctor in de Technische Wetenschap de heer E. H. M. Beekman Mz., mijningenieur, na verdediging van een proefschrift, getiteld: „Geschiedenis der systematische mineralogie" en van stellingen.

Beurzen en studiefondsen: Aan een tiental ingeschrevenen werd eene Rijksbeurs toegekend.

Over het cursusjaar 1905—1906 werden geen toelagen verstrekt uit de renten van het Lipkens- en s' Jacobfonds.

Over het cursusjaar 1906—1907 is aan een student C. I. van het 2de, een student W. I. van het 3de en een student M. I. van het 3de studiejaar eene toelage uit het Lipkensfonds verstrekt, terwijl een student W. I. van het 3de studiejaar eene toelage uit het s' Jacobfonds ontving.

Volgens het door den oud-hoogleeraar dr. G. F. W. Baehr nagelaten testament kunnen uit het Lorenz Ludwig Baerfonds geene uitkeeringen worden gedaan, zoo lang de zuster van wijlen den stichter in leven is.

Bij het portret van den afgetreden Hoogleeraar G. J. MORRE.

Terecht heeft de wet een leeftijd bepaald, waarop men als hoogleeraar zijn ambt moet neerleggen en het aan jongere krachten overgeven; maar als dat, reeds vóór het zeventigste jaar bereikt is, moet geschieden, dan is er iets niet in orde, want niemand verlaat gaarne zijn post.

Zoo is het ook geweest met den man, wiens beeltenis hierbij gaat. Had hij nog een jaar zijn ambt kunnen waarnemen, dan had GERRIT JAN MORRE zijn zeventigste jaar bereikt. Nu noopte zijn gezondheidstoestand, die reeds verscheidene jaren te wenschen overliet, hem zijn ontslag te vragen, dat hem met ingang van 23 April 1906 op eigen verzoek en met dankbetuiging voor de gedurende zoo talrijke jaren den lande bewezen diensten is verleend.

Die woorden, waarin zoo menig ontslag verleend wordt, zijn voor hem waarlijk geen zinledige formule.

Vijf en ~~twintig~~ veertig jaren heeft MORRE, eerst nog aan de Delftsche Academie en daarna aan de in 1905 tot Technische Hoogeschool gereorganiseerde Polytechnische School zijn beste krachten gewijd.

Op 17-jarigen leeftijd kwam MORRE, die den 3^{en} Juli 1837 te Klaaswaal geboren was, in Rotterdam bij J. F. METZELAAR als leerling. Met innige liefde en dankbaarheid sprak hij nog tot in latere jaren van dien leermeester en niet minder van W. N. Rose, toenmaals hoofd der Rotterdamsche Gemeente-

werken, onder wiens leiding hij werkzaam was bij het opmeten en waterpassen ten dienste van de verbetering en uitbreiding dier stad. Drie jaar na zijn aankomst te Rotterdam volgde hij echter reeds Rose naar 's Gravenhage, waar hij behulpzaam was bij het bouwen van het Ministerie van Koloniën en van het gebouw voor den Hoogen Raad.

Al zullen er tegenwoordig weinigen zijn die die bouwwerken met een goed oog meer kunnen aanzien, toch is het zeker dat er, gezien in de lijst van hun tijd een groote mate van durf en onafhankelijkheid uit spreekt. Het kan dan ook niet anders zijn geweest, of op zulke werken moet de met de uitvoering belaste bouwkundige met tal van moeilijkheden te kampen gehad hebben en aan het oplossen van constructieve vraagstukken zijn geest hebben gescherpt.

Dit, gevoegd bij zijn vroege opleiding in het ambacht, aangevuld door uitgebreide wiskundige studies onder leiding van zijn vader en daarna aan de Academie te Rotterdam, maakte het begrijpelijk dat, toen in 1861 aan de Koninklijke Academie te Delft een leeraar in de bouwconstructie moest worden benoemd, men op Morre, niettegenstaande zijn jeugdigen leeftijd, de aandacht vestigde en hem op 23 April van dat jaar tot leeraar in de bouwkunde benoemde.

Hier vond Morre zijn levenstaak, want voor het vak, dat toen ten tijde bijna geheel ontbrak, moesten hulpmiddelen gevonden en nieuwe wegen worden ingeslagen.

Hoe hij met zoo weinig middelen zijn taak als docent heeft opgevat, kan men het best vernemen van zijn oud-leerlingen, die allen met dankbaarheid zich zijn onderwijs herinneren, want Morre was een zeer verdienstelijk docent. In zijn lessen en op de teekenoefeningen, overal verraadde zich de vakman, die ook zelf kon maken wat hij teekende

en verklaarde en door eigenaardige kenmerkende uitdrukkingen zijn gehoor tot aandacht wist te stemmen.

Voor den student, die werkelijk ingenieurs bloed had, en zich voor civiel- of bouwkundig ingenieur had laten inschrijven, was het dan ook een verademing wanneer hij in de twee eerste jaren van zijn verblijf in Delft, tusschen de overmaat van wis- en natuurkunde, bij Morre vakkennis kwam opdoen.

Onder de hulpmiddelen, die Morre bij zijn onderwijs gebruikte, bekleedde de door hem zelf vervaardigde autographiën een groote plaats en terecht kan hij daarop trotsch zijn, want waar anderen boeken schrijven, daar legde hij zijn grondige, veelzijdige kennis van de bouwconstructie neer in die kollektie autographiën, die in veelzijdigheid haar wedergade niet heeft. Wel is die kollektie als onderwijs-materiaal mogelijk wat te groot geworden en werd daarvan, toen het aantal studenten steeds bleef toenemen en eindelijk te groot werd, misbruik gemaakt, maar dit doet niets af tot de waarde dier verzameling zelf, die men in de afdeeling zal bewaren in een kast met Morre's naam, tot herinnering aan zijn groote werkzaamheid en vele verdiensten op het gebied der bouwconstructie.

Toen op 23 April 1906, dezelfde datum van zijn benoeming, Morre had opgehouden docent te zijn, was het dan ook voor de voorzitter der Bouwkundige afdeeling een aangename taak hem, namens alle collega's toe te spreken en hem dank te zeggen voor alles wat hij gedaan had voor de inrichting van onderwijs, die hij ging verlaten. In denzelfden geest sprak de voorzitter van het genootschap Practische Studie voor civiel- en bouwkundig ingenieurs en waar de voorzitter der afdeeling daarbij de toezegging deed van een album bevattende de portretten van alle collega's, want de voorzitter

van bovengenoemd genootschap moest het ook laten bij de toezegging van een souvenir dat in bewerking was, maar de korten tijd van voorbereiding maakte dat zoowel de een als de ander de aanbieding daarvan tot later moest uitstellen. En nu, de welbekende eigenaardige figuur van GERRIT JAN MORRE is uit ons midden verdwenen, maar welverdiend is de rust, die hij thans geniet en die wij allen hem zoo gaarne gunnen. Moge het hem gegeven zijn nog vele jaren in gezonder streek daarvan met opgewektheid te genieten.

JACOB F. KLINKHAMER.

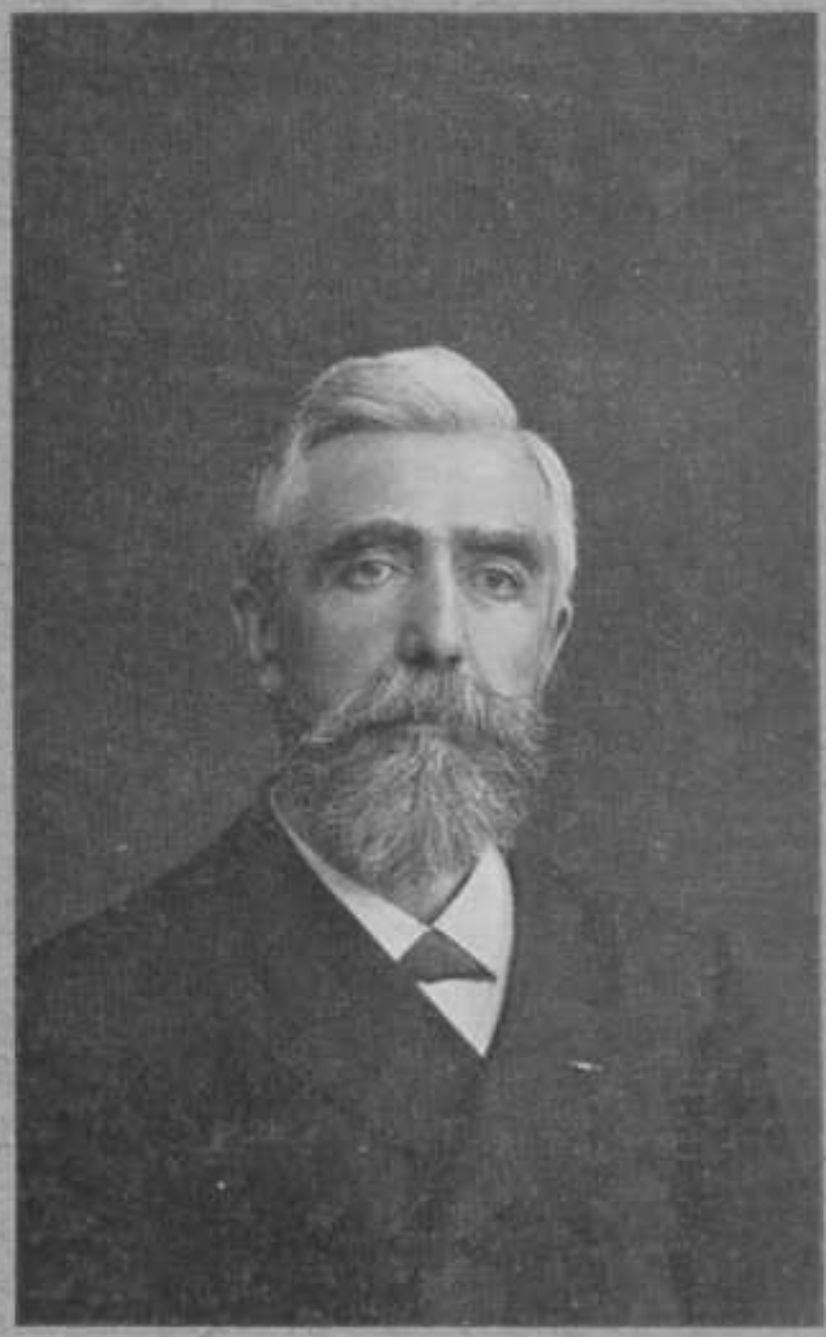

Bij het portret van den afgetreden Hoogleeraar Dr. C. A. SCHELTEMA.

Bij Koninklijk Besluit van 6 April 1906 werd, met ingang van 26 April 1906, aan Dr. C. A. SCHELTEMA op zijn verzoek eervol ontslag verleend als Hoogleeraar aan de Technische Hoogeschool.

Niet geheel onverwacht kwam dit eervol ontslag. Reeds had, gedurende den cursus 1904—1905, SCHELTEMA zijne lessen gestaakt ten einde door eene langere rustperiode en in eene zachtere luchtstreek genezing te zoeken van de kwaal, die hem vooral in de latere jaren het spreken op zijne colleges moeielijk, ja soms onmogelijk, maakte. Toen hij in 't voorjaar van 1905 in Delft terugkwam, bleek werkelijk die rust hem veel goed te hebben gedaan; met hem waren zijne vrienden verheugd en verbaasd over de gunstige veranderingen in zijn gezondheidstoestand. Gedurende een korten tijd scheen het toen alsof hij, nu zijne gezondheid zooveel verbeterd was, nog verscheidene jaren in staat zou zijn zijne lessen te geven. Vol moed hervatte hij dan ook in September 1905 die lessen of liever begon hij die voor de eerste maal aan de Technische Hoogeschool, waarvan hij de feestelijke opening op 10 Juli 1905 had bijgewoond, te geven. Doch na betrekkelijk korten tijd reeds bleek, dat hij toch niet meer bestand was tegen de vermoeienis, die het geven van colleges aan een groot gehoor mêebracht. Na eenigen tijd gesproken te hebben — en zijne leerlingen weten, dat hij bij het spreken zijne

stem niet spaarde — kwamen voortdurende hoestbuien hem het verder spreken beletten. Reeds in December 1905 sprak hij dan ook over zijn voornemen om eerlang zijn ambt, dat hem zoo lief was, op te geven en de verdere jaren van zijn leven als ambteloos burger door te brengen.

Het nemen van dit besluit moet hem veel hebben gekost Want SCHELTEMA was met hart en ziel docent; dat heeft hij in de 23 jaar, gedurende welke hij aan de Polytechnische School en de Technische Hoogeschool verbonden was, op alle mogelijke wijzen getoond. Geene moeite was hem te groot om van de wetenschap, die hij bij voorkeur beoefende, de toegepaste mechanica, eene duidelijke uiteenzetting te geven en de velerlei moeielijkheden, die zich bij de beoefening van dit eigenaardige en voor den wetenschappelijk gevormden ingenieur zoo belangrijke vak voordoen, te overwinnen. Wie tot hem kwam om inlichtingen te vragen over een of ander duister punt, ging nimmer onverrichter zake heen.

Veel moet hem het nemen van 't besluit ook hebben gekost, wijl dat moest geschieden juist toen in Delft een nieuw tijdperk was begonnen, toen de Polytechnische School in de Technische Hoogeschool was vervormd. Aan de voorbereiding, die noodzakelijk aan deze vervorming moest voorafgaan, heeft SCHELTEMA een werkzaam aandeel genomen; vol belangstelling was hij in alles wat samenhing met deze verandering, ten gevolge van welke het Technisch Hooger Onderwijs meer nog dan vroeger de plaats kon innemen, op welke het recht had. Hij was dan ook, in de laatste jaren der Polytechnische School, toen de eigenlijke afdeelingen of faculteiten nog niet bij de wet erkend waren, maar toch reeds als voorloopers van de later wettelijk erkende bestonden, de eerste voorzitter van de afdeeling der algemeene weten-

schappen, welke afdeeling toen alleen de Wis- en Natuurkunde omvatte.

Zijne talrijke leerlingen en vrienden — en vrienden telde hij veel, niet het minst onder zijne oud-leerlingen en ambtgenooten, zagen SCHELTEMA met groot leedwezen uit Delft vertrekken. Lang hadden zij de hoop gekoesterd, dat hij nog geruimen tijd voor de Technische Hoogeschool kon behouden blijven, zoodat verschillende geslachten van studenten van zijn voortreffelijk onderwijs, zijne ambtgenooten van den vriendschappelijken omgang met hem en zijne echtgenoote konden genieten. Aan die verwachting werd door zijn eervol ontslag voor goed een einde gemaakt.

In het vriendelijke Velp heeft SCHELTEMA zich een huis laten bouwen. Daar, in de schoone omstreken van Arnhem, in de voor zijne gezondheid zoo voortreffelijke Geldersche lucht wil hij het verdere deel van zijn leven doorbrengen. Zijne rust daar zal slechts betrekkelijk zijn; wel spreekt hij niet meer tot een groot gehoor van studenten over de toegepaste mechanica, doch voortdurend houdt hij zich met de studie dier wetenschap bezig, volgt hij hare ontwikkeling, hare vorderingen. Moge het hem gegeven zijn, nog lange jaren van die welverdiende rust te genieten.

LEIDEN, November 1906. P. ZEEMAN GZN.

UITSLAG DER EXAMENS IN 1906.

Afdeeling der Algemeene Wetenschappen.

Propaedeutische Examens vóór de Zomervacantie.

De navolgende candidaten hebben het diploma verworven:

Civiel-Ingenieur.

J. P. van Batenburg.
C. F. van Bergen.
W. S. J. Bes.
Th. Bleckmann.
W. J. de Breuk.
P. W. J. M. Driessen.
C. H. Eykman.
C. J. J. Ett.
J. Frijling.
E. R. Haighton.
P. C. S. van Hattem.
J. O. de Kat.
J. Knol.
A. L. Knook.
F. A. Kok.
W. Lammers.
J. W. Massink.
Mej. F. G. van Neck.
M. A. F. Nering Bögel.
A. Plomp Jr.
M. C. Rueb.
J. J. Schaly Jr.
H. L. Swart.
C. S. Vlielander Hein.
G. L. W. van der Vliet.
H. W. van der Voort.
C. Vrins.
H. A. Wichers.

Bouwkundig-Ingenieur.

A. C. van Braam Houckgeest.
F. J. Kubatz.
H. Strengers.
W. K. de Wijs.

Werktuigkundig-Ingenieur.

C. B. Biezeno.
A. Bos P.Azn.
A. Eikelenstam.
A. W. Leeuwenburg.
F. H. Luchsinger.
W. Luxemburg.
J. Luyt.
J. P. Minderhout.
C. J. Tönjes.
W. H. Tromp.
J. Vrins.
H. P. C. M. van Weel.

Scheepsbouwkundig-Ingenieur.

E. J. Benthem.
A. L. Bijl.
J. H. A. W. van Heerdt tot Eversberg.
J. A. Ladage.

Electrotechnisch-Ingenieur.

W. C. van Kuijk.
C. E. A. Maitland.
W. M. Meijer.
C. J. van Randwijk.
P. C. van Steeden.
C. Tromp van Holst.
P. de Vries Dzn.

Scheikundig-Ingenieur.

W. H. H. van Alphen de Veer.
A. ten Bruggencate.
J. G. Fol.
A. de Graaff.
R. Th. Heukers.
J. L. M. van der Horn van den Bos.
A. J. van Hoytema.
J. E. F. de Kok.
L. G. Langguth Steuerwald.
Mej. E. Mac Gillavry.
E. L. Masthoff.
C. J. M. Milo.
E. C. Prins.
Mej. J. P. Rombach.
J. W. A. Smit.
D. van der Want.
Mej. O. B. van der Weide.
J. J. Werst.

Mijn-Ingenieur.

P. J. Beenhakker.
M. H. Caron.
J. E. Deelken.
J. van Duijnen.
A. van der Ham.
E. C. N. van Hoepen.
M. W. Julius.
C. D. Keen.
J. A. Lohr.
A. D. Valk.
E. H. Th. Wicherlink.

Propaedeutische Examens ná de Zomervacantie.

De navolgende candidaten hebben het diploma verworven:

Civiel-Ingenieur.

Th. J. Bakx.
W. G. G. de Blauw.
E. Borst.
F. G. Dumas.
J. W. Haag.
C. C. J. van Haaren.
P. L. E. Happé.
S. L. Huizer.
M. C. Kroon.
T. W. Mundt.
F. van Rij.
P. N. I. Schaepkens.
J. G. van der Stoop.
F. A. Vening Meinesz.
A. Visser.
L. van der Wulp.
M. J. IJzerman.

Bouwkundig-Ingenieur.

H. von Essen.
W. P. C. Knuttel.
D. Roosenburg.

Werktuigkundig-Ingenieur.

F. W. H. van Beuningen.
W. C. Q. van den Brandeler.
J. E. du Celliée Muller.
B. F. van Driest.
E. Hepner.
L. B. ten Horn.
J. C. Koch.
J. van der Kolk.

P. J. Kramer.
W. M. Meijer.
D. van Mullem.
W. J. Muller.
J. W. G. Pels Rijcken.
P. Perdijk.
V. L. A. Razoux Schultz.
J. M. Steffelaar.
Ch. E. A. Maitland.
J. C. de Vries.
J. M. Waller.
A. J. F. Weijgers.
F. C. J. M. Wirtz.

Scheepsbouwkundig-Ingenieur.

J. C. Arkenbout Schokker.
R. Smid.

Electrotechnisch-Ingenieur.

J. M. Figée.
J. W. Gunning.
A. B. van Hamel.
A. N. Koopman.
W. H. Tromp.
C. D. Volker.
J. Vrins.

Scheikundig-Ingenieur.

W. Bal.
H. Couvert.
W. Dirkzwager.
W. J. Franck.
Mej. W. S. J. Ilcken.
M. ter Kuile.
J. Lensink.
W. F. Meijboom.
C. J. Snijders.
N. J. A. Taverne.

Mijn-Ingenieur.

J. Veldkamp.
G. D. van Wijk.

Afdeeling der Weg- en Waterbouwkunde.

Examens, gehouden vóór de Zomervacantie.

Het diploma „Met lof" voor Civiel-Ingenieur werd behaald door:

J. W. Maas.
J. A. Ringers.
Th. M. B. van Marle.

Het diploma voor Civiel-Ingenieur werd behaald door:

J. J. Baggelaar.
J. A. Bakker.
D. Bamberg.
C. C. W. C. Beck.
H. G. Benjamins.
H. N. Biezeveld.
M. A. Brinkman Visser.
E. A. J. N. van Heurn.
Tj. Hoekstra.
L. N. Holsboer.
W. M. de Jonge.
H. van der Kaa.
A. F. M. H. A. Martens.
J. Mijnlieff.
B. Nugteren.
P. J. van Poelvoorde.
H. C. P. de Vos.
J. G. H. Willems.

Het getuigschrift wegens met gunstig gevolg afgelegd candidaats-examen voor Civiel-Ingenieur werd behaald door:

J. J. Baggelaar.
J. A. Bakker.
K. Bakker.
D. Bamberg.
C. C. W. C. Beck.
S. H. A. Begemann.
H. G. Benjamins.
H. N. Biezeveld.
A. Bijl.
W. H. Brinkhorst.
M. A. Brinkman Visser.
J. B. H. Coenen.
A. C. Couvée.
G. J. Dijkerman Jr.
D. J. F. van Es.
F. H. de Freytag.
E. A. J. N. van Heurn.
Tj. Hoekstra.
L. N. Holsboer.
H. H. de Iongh.
P. J. de Jonge,
W. M. de Jonge.

H. van der Kaa.
A. J. Kloos.
D. Kruijf.
L. Mangelaar Meertens.
A. F. M. H. A. Martens.
J. Mijnlieff.
J. E. Moltzer.
B. Nugteren.
A. J. N. Nijman.
P. J. van Poelvoorde.
J. N. Vermande.
A. P. A. Vink.
P. J. van Voorst Vader Jr.
H. C. P. de Vos.
J. G. E. G. Voûte.
L. R. Wentholt.
J. G. H. Willems.

Het eerste gedeelte van het candidaats-examen voor Civiel-Ingenieur werd met gunstig gevolg afgelegd door:

J. R. van Alphen.
L. W. Capel.
G. Diephuis.
J. Schalij Jr.
J. H. G. Schepers.
L. C. L. W. Sloth Blaauboer.
J. H. Telders.
R. VerLoren van Themaat.
C. W. E. van Voorst van Beest.
A. G. van Waveren.
A. J. Zuiderhoek,

Het tweede gedeelte van het candidaats-examen voor Civiel-Ingenieur werd met gunstig gevolg afgelegd door:

P. D. van den Broek d'Obrenan.
A. Honig.
A. H. Liebert.
J. M. Sweep.

Afdeeling der Bouwkunde.

Examens gehouden vóór de Zomervacantie.

Het diploma voor Bouwkundig-Ingenieur werd behaald door:

G. J. Ch. de Goede.
J. F. van Hoytema.
R. A. Hulshoff.
J. H. J. Kayser.
G. Knuttel Jr.
J. Steffens Jr.

Het derde gedeelte van het candidaats-examen voor Bouwkundig-Ingenieur werd met gunstig gevolg afgelegd door:

M. B. Bruins.
H. van Zijl.

Het tweede gedeelte van het candidaats-examen voor Bouwkundig-Ingenieur werd met gunstig gevolg afgelegd door:

M. J. Granpré Molière.
J. B. van Loghem.

Het eerste gedeelte van het candidaats-examen voor Bouwkundig-Ingenieur werd met gunstig gevolg afgelegd door:

Mej. J. van Blankenberg.
J. Hoogenboom.
J. C. F. Margrij.
H. F. Mertens.
A. H. van Rood.

Afdeeling der Werktuigbouwkunde, Scheepsbouwkunde en Electrotechniek.

Examens vóór de Zomervacantie.

Het getuigschrift wegens met gunstig gevolg afgelegd candidaats-examen voor Werktuigkundig-Ingenieur werd behaald door:

E. Ch. Agerbeek.
D. A. Arends.
L. Asjes.
W. J. G. de Baas.
G. Beerenborg.
D. D. Boer Jr.
F. de Boer.
A. J. van Braambeek.
J. Chr. Deuss.
E. Flesseman Jr.
A. Fokker.
G. M. Folkers.
D. A. de Fremery.
J. van Geuns.
J. B. Giljam.
J. G. van Ham.
W. J. Harders.
J. W. Heil.
G. A. Heyning.
P. A. Hengeveld.
H. van den Heuvel Rijnders.
W. H. Hillebrant.

J. L. Hogeweg.
H. W. ter Horst.
G. F. H. Houben.
A. van Houtum G.Fzn.
G. A. Huender.
P. P. Inklaar.
A. P. J. Jagtman.
S. de Jonge Mulock Houwer.
D. J. Jut de Bourghelles.
C. C. Käyser.
J. H. C. Kakebeeke Gzn.
G. A. Kessler.
A. H. van den Kieboom.
J. J. van den Kieboom.
F. C. Kist Jr.
G. A. van Klinkenberg.
W. Koppen.
J. P. M. Lips.
A. C. Loos.
C. G. van Mansveldt.
J. Mantel.
P. Marks.
H. van Marle.
D. J. Mink.
B. J. Nachenius.
C. Noome.
G. G. Olthof.
H. E. Oving Hzn.
M. F. S. Pape.
W. F. Th. Pasdeloup.
M. W. Polak.
S. Posthumus.
J. F. B. Regensburg.
P. H. Roessingh.
M. J. van Sas.
D. J. M. G. van Slingelandt.
C. Smit.
L. J. W. Steenhuis.
D. H. Stigter.
A. de Stoppelaar.
J. F. Streur.
J. J. Terwiel.
A. H. J. Tjeenk Willink.
C. F. M. Verstijnen.
M. H. C. Vreede.
I. J. Warendorf.
G. J. Wolbers.
W. de Wolff.
L. Worp.

Het getuigschrift wegens met gunstig gevolg afgelegd candidaats-examen voor Scheepsbouwkundig-Ingenieur werd behaald door:

E. J. Benthem.
A. van Driel.
J. J. Penning.
H. M. van Vessem.

Het getuigschrift wegens met gunstig gevolg afgelegd candidaats-examen voor Electrotechnisch-Ingenieur werd behaald door:

A. J. Bergsma.
M. L. Boland.
H. C. A. Boom.
A. Brunt.
L. Mok.
H. A. D. Nelemans.
N. W. Perk.
G. C. Snijders.

Het eerste gedeelte van het candidaats-examen voor Electrotechnisch-Ingenieur werd met gunstig gevolg afgelegd door:

K. H. Haga.
H. J. van Lessen.

Het diploma „Met lof" voor Werktuigkundig-Ingenieur werd behaald door:

G. Beerenborg.
J. W. Heil.

Het diploma voor Werktuigkundig-Ingenieur werd behaald door:

D. A. Arends.
L. Asjes.
D. D. Boer Jr.
F. de Boer.
A. J. van Braambeek.
J. Chr. Deuss.
E. Flesseman Jr.
G. M. Folkers.
D. A. de Fremery.
J. van Geuns.
J. B. Giljam.
G. A. Heyning.
P. A. Hengeveld.
H. van den Heuvel Rijnders.
W. H. Hillebrant.
J. L. Hogeweg.
H. W. ter Horst.
G. F. H. Houben.
A. van Houtum J.F.zn.
G. A. Huender.
P. P. Inklaar.
A. P. J. Jagtman.
S. de Jonge Mulock Houwer.
D. J. Jut de Bourghelles.
C. C. Käyser.
A. H. van den Kieboom.

J. J. van den Kieboom.
G. A. van Klinkenberg.
W. Koppen.
J. P. M. Lips.
A. C. Loos.
J. Mantel.
P. Marks.
H. van Marle.
D. J. Mink.
C. Noome.
G. G. Olthof.
H. E. Oving Hz.
M. F. S. Pape.
P. H. Roessingh.
M. J. van Sas.
J. F. Streur.
J. J. Terwiel.
A. H. J. Tjeenk Willink.
C. F. M. Verstijnen.
M. H. C. Vreede.
I. J. Warendorf.
W. de Wolff.
L. Worp.

Het diploma „Met lof" voor Scheepsbouwkundig-Ingenieur werd behaald door:

A. van Driel.

Het diploma voor Scheepsbouwkundig-Ingenieur werd behaald door:

J. J. Penning.
H. M. van Vessem.

Afdeeling der Scheikundige technologie en Mijnbouwkunde.

Examens vóór de Zomervacantie.

Het getuigschrift wegens met gunstig gevolg afgelegd candidaats-examen voor Technoloog werd behaald door:

J. N. Blaauw.
J. W. Blaauw.
A. L. Dijkstra.
M. J. C. Groeneveld.
H. G. Havik.
J. A. Heymann.
J. G. Jurling.
F. F. G. Kaulbach.

F. Liebert.
J. C. Lokker.
W. Meyer Cluwen.
D. C. J. Minkman.
W. A. Ochtman.
J. A. Quadekker.
A. Ruys.
Mej. A. Scheltema.
E. Schwarz.
H. D. Steenbergen.
H. F. Strumphler.
R. Verschuur.
Mej. E. v. West.
Mej. Th. J. P. Wolff.
W. L. Brocades Zaalberg.
E. M. van der Zijl.

Het getuigschrift wegens met gunstig gevolg afgelegd candidaats-examen voor Mijn-Ingenieur werd behaald door:

M. K. H. Bauermann.
E. Douwes Dekker.
O. J. van der Elst.
A. G. Ferf.
H. Frijling.
A. C. de Jongh.
C. A. de Jongh.
W. C. Klein.
A. F. M. Kunert.
L. Leger.
B. H. van der Linden.
G. W. Mallée.
W. F. F. Oppenoorth.
J. Rueb.
J. C. Schagen van Soelen Jr.
A. L. W. E. van der Veen.
R. W. van der Veen.
J. van Vooren.

Het diploma voor Technoloog werd behaald door:

M. J. C. Groeneveld.
H. G. Havik.
J. A. Heymann.
J. G. Jurling.
A. Ruys.
Mej. A. Scheltema.
H. D. Steenbergen.
R. Verschuur.
Mej. E. van West.
Mej. Th. J. P. Wolff.

Het diploma voor Mijn-Ingenieur werd behaald door:

O. J. van der Elst.
A. G. Ferf.
H. Frijling.
A. C. de Jongh.
C. A. de Jongh.
A. F. M. Kunert.
B. H. van der Linden.
G. W. Mallée.
J. Rueb.
R. W. van der Veen.
J. van Vooren.

Mededeelingen die voor den aanstaanden Ingenieur of Technoloog van belang kunnen zijn.

Inlichtingen.

Voor vele gegevens, die voor den aanstaanden Ingenieur of Technoloog van belang zijn, wordt verwezen naar:

1. Staatsalmanak voor het Koninkrijk der Nederlanden.
2. Regeerings-almanak voor Nederlandsch-Indië.
3. Staatsblad voor het Koninkrijk der Nederlanden. (Met alphabetisch Register.)
4. Bijvoegsel op dit Staatsblad, bevattende belangrijke Kon. Besluiten of Ministerieele beschikkingen, welke niet in het Staatsblad voorkomen. (Met alphabetisch Register.)
5. Luttenberg's chronologische verzameling van wetten, besluiten en arresten.
6. Staatsblad voor Ned. Indië. (Met alphabetisch Register.)
7. Staatscourant.
8. Bijblad van de Staatscourant, bevattende de handelingen van de Staten-Generaal, en hiervan ook de Bijlagen, waaronder de begrooting voor Nederland als Bijlage A. en die voor Indië als Bijlage B.
9. Verslag aan de Koningin over de openbare werken.
10. Verslag aan de Koningin van de staat der hooge-, middelbare en lagere scholen.
11. Boogaard: Wetten, decreten, besluiten en tractaten op den Waterstaat in Nederland. Met aanteekeningen.

12. Van Citters en van Roozendaal: Besluiten enz. betreffende de spoorwegen in Nederland.

13. Programma's enz. van Buitenlandsche Technische Hoogescholen.

14. Bestimmungen für die technischen Hochschulen in Deutschland.

15. Das Fachschulwesen Deutschlands.

16. Minerva, Jahrbuch der gelehrten Welt.

17. Universiteitsgids.

18. Jaarboek van de Rijks-Universiteiten te Leiden, Utrecht en Groningen.

19. Akademische Revue und Hochschul-Nachrichten.

Alle zijn op de Bibliotheek der T. H. aanwezig.

20. Gedenkschrift van de Koninklijke Akademie en van de Polytechnische School 1842—1905.

21. Alle uitgaven van het Centraal-Bureau voor de Statistica.

Voor verdere tijdschriften, zie men: de lijst der periodieken, die gratis voor iedereen bij den Bibliothecaris der T. H. verkrijgbaar is.

VERSCHILLENDE VEREENIGINGEN.

Koninklijk Instituut van Ingenieurs.

Beschermvrouw: H. M. de Koningin.
Beschermheer: Z. K. H. Prins Hendrik der Nederlanden.

Opgericht onder bescherming van Z. K. H. Willem Alexander Paul Frederik Lodewijk, Prins van Oranje, (wijlen Z. M. Koning Willem III) den 31sten Augustus 1847 (Goedgek. bij Kon. Besluit van 4 Febr. 1848 *Stbl.* N0. 81).

Het doel van het Instituut is: de bevordering der wetenschap en kunst van den Ingenieur in den uitgebreidsten zin. Het Instituut heeft een Afdeeling te Batavia (Afdeeling „Nederlandsch-Indië") en vier Vakafdeelingen.

De jaarlijksche bijdrage bedraagt voor gewone leden *f* 20,— en voor buitengewone leden *f* 10,—; gewone leden, die van meer dan twee vakafdeelingen lid zijn, betalen *f* 3,— voor elke vakafdeeling daarboven; entrée *f* 3,—.

Raad van Bestuur voor het Instituutsjaar 1906—1907
op 1 Juli 1906.

J. L. Cluysenaer,	President.
P. H. Kemper,	Vice-President.
P. Kleijnhens,	Penningmeester.
S. G. Everts.	
J. Groenendaal Jr.	
J. Muysken.	
B. M. Gratama.	
D. R. J. Baron Van Lijnden.	
F. G. Waller.	

J. H. Beucker Andreæ, President van de Vakafdeeling voor Werktuig- en Scheepsbouw.
L. M. Barnet Lyon, President van de Vakafdeeling voor Electrotechniek.
J. J. s' Jacob, President van de Vakafdeeling voor Spoorwegbouw en Spoorweg-exploitatie.
J. van Hasselt, President van de Vakafdeeling voor Bouw- en Waterbouwkunde.

R. A. van Sandick, Algemeen Secretaris.
P. L. A. Mondt, Amanuensis.

Orgaan van het Instituut.

„De Ingenieur", te zamen met de Vereeniging van Delftsche Ingenieurs. Dit weekblad wordt kosteloos aan alle Instituutsleden verstrekt.

Afdeeling Nederlandsch Indië.

. . . . .	President.
E. A. C. F. von Essen,	Vice-President.
H. F. Streiff,	Secretaris.
E. A. van Arcken,	Penningmeester.
. . . . .	Leden.
A. P. Melchior,	
J. G. H. de Voogt,	

Vakafdeeling voor Werktuig- en Scheepsbouw.

J. H. Beucker Andreæ,	President.
D. Verhoop,	Secretaris.
A. van Gelder,	Penningmeester.
J. C. Dijxhoorn,	Commissarissen.
W. H. Martin,	

Vakafdeeling voor Electrotechniek.

L. M. Barnet Lijon,	President.
C. L. van der Bilt,	Secretaris.
J. J. W. van Loenen Martinet,	Penningmeester.
G. J. van Swaay,	Commissarissen.
E. J. Kist,	
F. C. Dufour,	
H. C. J. Gritters,	

Vakafdeeling voor Spoorwegbouw en Spoorwegexploitatie.

J. J. s' Jacob,	President.
I. Franco,	Secretaris.
A. H. W. van der Vegt,	Penningmeester.
Jhr. J. A. v. Kretschmar v. Veen,	Commissarissen.
M. L. Bleuland van Oordt,	

Vakafdeeling voor Bouw- en Waterbouwkunde.

J. van Hasselt,	President.
F. C. J. van den Steen v. Ommeren,	Secretaris.
N. C. Kist,	Penningmeester.
J. M. K. Pennink,	Commissarissen.
H. F. W. Becking,	
J. F. Klinkhamer,	
H. Wortman,	

Vereeniging van Delftsche Ingenieurs.

Deze vereeniging heeft ten doel het vormen van een band tusschen hare leden en het bevorderen der algemeene maatschappelijke belangen van de Ingenieurs.

Gewone leden kunnen zijn gediplomeerde Ingenieurs van Delft; buitengewone leden personen, die het vak van ingenieur beoefenen.

Orgaan der Vereeniging: „De Ingenieur."

Bestuur.

J. W. Welcker,	Voorzitter.
P. J. van Voorst Vader,	Secretaris.
J. C. Dijxhoorn,	Penningmeester.
H. A. van IJsselsteyn.	
P. H. Kemper.	
B. M. Gratama.	
G. W. van Heukelom.	

Maatschappij tot bevordering der Bouwkunst.

Opgericht 1842.

Beschermvrouwen H. M. de Koningin en H. M. de Koningin-Moeder.

Het doel der Maatschappij is de beoefening en de kennis van de bouwkunst te bevorderen en de algemeene belangen harer beoefenaren voor te staan.

Gewone Leden betalen *f* 15,— contributie.

Als Buitengewone Leden (contributie *f* 7,50) worden voor den tijd van vijf jaar aangenomen, zij die hun 23ste jaar

nog niet zijn ingetreden, zij ontvangen (evenals de Gewone Leden) wekelijks het geïllustreerd Bouwkundig Weekblad, het Bouwkundig Tijdschrift (4^0 form.), en de aflevering met opmetingen van Oude Gebouwen (groot folio).

Kunstlievende Leden (contributie *f* 5,—) ontvangen alleen de afbeeldingen van Oude Gebouwen.

Hoofdbestuur.

A. Salm G.Bz., Architect, Voorzitter,	Amsterdam.
F. W. M. Poggenbeek, Archit., Vice-Voorz.	Amsterdam.
V. G. A. Bosch, Bouwk. Ingenieur,	Arnhem.
W. J. de Groot, Onder-Directeur bij de Publieke Werken.	Amsterdam.
G. W. van Heukelom, Civiel-Ingenieur, Ingenieur b. d. Maatschappij tot Exploitatie van Staats-Spoorwegen.	Breda.
D. E. C. Knuttel, Civ. en Bouwk. Ingenieur, Rijks-Bouwmeester,	's Gravenhage.
J. A. Mulock Houwer, Civ. en Bouwk. Ingenieur, Directeur der Gemeentewerken,	Groningen.
F. J. Nieuwenhuis, Architect, Directeur der Gemeentewerken,	Utrecht.
B. J. Ouëndag, Architect,	Amsterdam.
J. Verheul Dz., Architect,	Rotterdam.
P. A. Weeldenburg, Architect.	Rotterdam.

Algemeen Secretaris.

C. T. J. Louis Rieber, Bouwk. Ingenieur, Amsterdam.

Permanente tentoonstelling van Bouwmaterialen.

Bibliotheek en Secretariaat in het Maatschappelijk gebouw Marnixstraat 402, Amsterdam.

In Delft bestaat een afdeeling der Maatschappij (contributie ƒ 3,—) waarvan de leden tevens gewoon, buitengewoon of kunstlievend lid der Maatschappij moeten zijn.

Zij houdt in het winterseizoen vergaderingen, voordrachten met lichtbeelden over kunstonderwerpen.

Bestuur.

M. A. C. Hartman,	Voorzitter.
A. F. Gips,	Penningmeester.
A. Labouchère.	
J. L. Schouten,	Secretaris.

Maatschappij van Nijverheid.

Zetel: Paviljoen Haarlem.

Doel: Bevordering der welvaart.

28 departementen met ongeveer 2360 leden en donateurs.

Hoofdbestuur.

Jhr. Chs. F. van de Poll, Voorzitter.	Haarlem.
A. van Rossum, Onder-Voorzitter,	Haarlem.
C. N. J. Moltzer J.Ezn.,	Amsterdam.
P. Smidt van Gelder,	Bennebroek.
A. van Drooge,	Dordrecht.
J. A. Laan,	Wormerveer.
D. van Lookeren Campagne,	Hengelo.
Jhr. Mr. H. Smissaert,	's-Gravenhage.
Prof. J. C. Dijxhoorn,	Delft.
H. I. H. Gelderman,	Oldenzaal.
J. Hartevelt Azn.,	Leiden.
G. S. de Clercq, Algem. Secr.-Penningm. en Redacteur van het Tijdschrift,	Haarlem.

Stichtingen der Maatschappij in het Paviljoen te Haarlem.

Koloniaal Museum.

Haarlem.

Directeur: Dr. M. Greshoff; Bibliothecaris: J. G. van Geelen; Conservator: J. Jeswiet; Assistent in het laboratorium: Drs. W. H. Bloemendal; Custos: C. de Klerk.

Museum van Kunstnijverheid.

Haarlem.

Directeur: E. A. von Saher, Haarlem.

Assistenten: Mej. A. J. L. Hooghwinkel, Mej. E. J. H. de Jong en Mej. J. E. C. Tersteeg, Haarlem.

School van Kunstnijverheid.

Haarlem.

Directeur: E. A. von Saher; Hoofdleeraar: F. T. Grabijn; Leeraren: J. v. d. Berg, L. Oger, Bert Nienhuis, F. Zwollo, H. M. Krabbé, W. Swart, G. J. H. Kerkhoff, J. P. Strijbos, L. J. Vreugde, S. Jessurun de Mesquita, H. J. M. Walenkamp, J. de Meyer.

Bureau voor Handelsinlichtingen.

Amsterdam.

Directeur: O. Kamerlingh Onnes.

Stichtingen van het Departement Amsterdam.

Museum van voorwerpen ter voorkoming van ongelukken en ziekten in fabrieken en werkplaatsen.
Avondschool voor Volwassenen.
Teekenschool voor Kunstambachten.
Vakschool voor Schoenmakers.
Avond-ambachtsschool voor Timmerlieden.

Stichting van het Departement Woerden.
Ambachtsteekenschool.

Stichting van het Departement Noordwijk.
Ambachtsteeken- en Rekenschool.

Te Delft bestaat een Departement der Maatschappij. Contributie *f* 5,20.

De leden hebben vrijen toegang tot alle lezingen en tentoonstellingen, die door de maatschappij of een harer departementen worden gegeven.

Bestuur:

L. Vliegenthart,	Voorzitter.
Dr. R. Spanjaard,	Secr.-Penningm.
D. C. Lans,	Vice-Voorz.
Mr. H. H. R. Roelofs Heyrmans,	Bibl., Arch.
F. W. Braat Jr.	
W. Waltman.	
C. N. J. Hioolen.	

Gezelschap „Leeghwater" te Delft.

Opgericht 16 December 1867 door A. Huet.

Contributie *f* 2,50. Geen entrée.

Dit gezelschap stelt zich ten doel het beoefenen der technische wetenschappen door het organiseeren van lezingen over technische onderwerpen en van excursies naar fabrieken, enz.

Het geeft een jaarboekje uit waarin alle lezingen worden opgenomen. De aanschaffing van dit jaarboekje is voor de leden verplichtend tegen *f* 2,—.

Bestuur 1906—1907.

L. Reynvaan,	President.
C. D. van Tienhoven,	1e Secretaris.
J. A. Lambrechtsen,	Penningmeester.
G. Ferguson,	2e Secretaris.
W. H. van Leeuwen,	Comm.-Archivaris.

Lezingen en excursies gedurende het Vereenigingsjaar 1905—1906.

9 Nov. 1905. Lezing van den heer G. F. Steinbuch.
De automobiel.

8 Dec. 1905. Lezing van den heer S. H. Stoffel.
Over de constructie van groote gasmotoren.

18 Jan. 1906. Lezing van den heer G. A. Westendorp.
De exploitatie der Comstockmijn, Nevada U. S. A.

23—28 Jan. 1906. Groote excursie naar Duitschland;
24 Jan. Bezoek aan „Krupp".
25 „ „ „ de gasmotoren-fabriek „Deutz."
26 „ „ „ de „Benrather Maschinen-fabrik."
27 „ „ „ de Machinefabrik „Haniël und Lueg."

26 Febr. 1906. Lezing van den heer A. D. Japikse.
Over Compoundwalswerkmachines met omkeerbare beweging.

15 Maart 1906. Lezing van den heer C. H. Julius.
Over electrische tractie.

Technologisch Gezelschap.

Opgericht: Delft, 15 December 1890.

Het gezelschap stelt zich ten doel volgens art. 1 der statuten:

1. Het houden van voordrachten op scheikundig en technisch gebied.
2. Het regelen van excursies en ze door voorafgaande bespreking nuttig maken.
3. Het zich in connectie stellen met de voornaamste industrieelen om hen in kennis te stellen met den werkkring van den a. s. technoloog.

De jaarlijksche contributie bedraagt voor:

gewone leden	*f* 3,50.
buiten-leden	„ 2,—.
buitengewone leden	„ 2,—.

Bestuur.

Prof. Dr. S. Hoogewerff, Hoogleeraar aan de T. H., Eere-Voorzitter.

E. L. Masthoff,	President.
W. v. Alphen de Veer,	Secretaris.
A. J. Kluyver,	Penningmeester.

Eereleden.

Prof. Dr. J. H. van 't Hoff, Hoogleeraar a/d Univers. te Berlijn.
Prof. Dr. L. Aronstein, Hoogleeraar aan de T. H. te Delft.
Prof. Dr. M. W. Beyerinck, id. id. id.
Dr. J. Thomee, Arts te Delft.
Dr. G. J. W. Bremer, te Rotterdam.

U. J. Heerma van Voss S.C.Jzn., Beetwortelsuiker-fabrikant, Leur bij Breda.
J. H. W. Westerbaan Muurling, Den Haag.
J. J. Hazewinkel, Directeur proefstation voor Indigo, Klatten.
W. A. Beukers, Schiedam.
J. C. Boot, Directeur van het proefstation der Klattensche cultuur maatschappij.
A. Spakler, Suikerraffinadeur.
Prof. H. ter Meulen, Hoogleeraar aan de T. H. S.
„ P. D. C. Kley, id. id. id.

Aantal leden op 1 October 1906:

Gewone leden	74
Buiten-leden	144
Buitengewone leden	29
	247

Lezingen van 1 Oct. 1905—1 Oct. 1906.

21 December 1905. De heer A. Slingervoet Ramondt:
't Een en ander over eboniet.

19 Januari 1906. De heer J. C. Boot:
Suikerindustrie op Java.

8 Februari 1906. De heer Dr. Greshoff:
Moderne warenkunde.

2 Maart 1906. De heer S. del Monte:
Over moderne zwavelzuurindustrie.

2 November 1906. De heer H. C. Jacobsen:
Biologische beschouwingen over melk.

Practische Studie.

Opgericht 13 Februari 1894.

Eereleden:

S. G. Everts, W. K. Behrens, G. H. de Vries Broekman,
J. F. Klinkhamer, H. Evers,

Hoogleeraren aan de Technische Hoogeschool,

Contributie *f* 2,50. Entrée *f* 1,—.

Het gezelschap stelt zich ten doel de uitbreiding der kennis zijner leden van civiele en bouwkundige wetenschappen, en de behartiging der studiebelangen van de studeerenden aan de civiele en bouwkundige afdeelingen.

Het tracht dit doel o.a. te bereiken door:

a. het doen houden van lezingen;

b. het organiseeren van excursies;

c. het instandhouden van een archief, waaruit stukken aan de leden kunnen worden uitgeleend.

Bestuur.

W. H. Brinkhorst, President.
H. Maclaine Pont, Secretaris.
G. A. Wiemans, Thesaurier.
F. J. Kubatz, Vice-President tevens Archivaris.
F. A. Vening Meinesz, Vice-Secretaris.

Lezingen in den cursus 1905—1906.

14 November. De heer A. G. Lamminga, Civiel-Ingenieur.
Onderwerp: Irrigatiën.

27 November.	Professor T. K. L. Sluyterman, Hoogleeraar aan de Technische Hoogeschool.
Onderwerp:	Engelsche buitenhuizen, hunne interieurs en hunne tuinen.
12 December.	De heer W. Meyer Timmerman Thijssen, Civiel-Ingenieur.
Onderwerp:	Het kanaal Gent-Terneuzen.
25 Januari.	De heer Chr. Driessen, adj.-Ingenieur S.S.
Onderwerp:	Uitvoering van herstellingen aan brugconstructies gedurende en met instandhouding der Exploratie.
6 Maart.	De heer C. H. Peters, Rijksbouwmeester.
Onderwerp:	Filippo Brunellesco.
4 April.	De heer G. W. van Heukelom, Civ.-Ing. S.S.
Onderwerp:	Het station Baarle-Nassau.

Een excursie werd gehouden naar het in aanbouw zijnd station Baarle-Nassau.

Mijnbouwkundige Vereeniging.

Opgericht 1892.

De vereeniging stelt zich ten doel:

a. de beoefening der ingenieurswetenschappen.

b. de bevordering der belangen van de studeerenden in het Mijnvak.

Volgens art. 2 tracht zij dit doel te bereiken:

a. door het houden van vergaderingen en lezingen.

b. door het laten circuleeren van technische tijdschriften.

c. door de uitgave van een jaarboekje.

d. door het houden van excursies.

Contributie *f* 5,—. Geen entrée.

Bestuur.

W. C. Klein,	President.
J. C. Schagen van Soelen Jr.,	Secretaris.
M. H. Caron,	Penningmeester.
M. K. H. Bauermann,	Bibliothecaris.
J. E. Deelken,	Archivaris.

Eereleden.

Prof. Dr. S. Hoogewerff,	Hoogl. a. d. T. H. S.
Prof. Dr. L. Aronstein,	" " " " "
Prof. C. J. van Loon, M. I.	" " " " "
Prof. S. J. Vermaes, M. I.	" " " " "
Prof. Dr. G. A. F. Molengraaff,	" " " " "
Prof. J. A. Grutterink, M. I.	" " " " "
Prof. Dr. J. F. van Bemmelen,	" " " " "
C. Blankevoort,	Rijks-ingenieur der Mijnen te Heerlen.

Lezingen gedurende het Vereenigingsjaar 1905—1906.

6 Dec. 1905. Spreker: de heer L. Löb.
Onderwerp: Het mijnwezen en de smelterijen van Freiberg.

11 Jan. 1906. Spreker: de heer F. A. Unger, M. I.
Onderwerp: De mijnbouw van Zuid-Wales en Cornwall.

15 Febr. 1906. Spreker: de heer J. van Baren, Leeraar a/d Hoogere Landbouwschool Wageningen.
Onderwerp: De vulkanen van Ned. Indië.

4 April 1906. Spreker: Mr. J. C. de Marez Oyens, Oud-Minister van Waterstaat.
Onderwerp: De jongste Mijnwetgeving van Nederland.

Aantal leden 25 Oct. 1906:

Gewone leden:	66
Buitengewone leden:	31
Eere-leden:	8
	105

Scheepsbouwkundig Gezelschap „William Froude".

Opgericht 17 November 1903.

Contributie *f* 5,—. Entrée *f* 1,—.

Art. 2 van het reglement.

Het doel van het gezelschap is:

De belangen van de studeerenden aan de Technische Hoogeschool, en in het bijzonder die der scheepsbouwkundigen, te behartigen. Het zoekt dit doel hoofdzakelijk te bereiken door:

a. Het doen houden van lezingen over onderwerpen van technischen aard;

b. Het bezoeken van nijverheids-instellingen;

c. Het uitgeven van geschriften.

Eere-Voorzitter,	Prof. H. Cop,
Eere-lid,	Prof. W. K. Behrens.

Bestuur.

M. F. de Bruyne,	President.
J. C. Arkenbout Schokker,	Secretaris.
H. A. W. van Heerdt tot Eversberg,	Penningmeester.

Lezingen van 1 October 1905 tot 1 October 1906:

26 Oct. 1905. Spreker: de heer A. Bijdebeek.
Onderwerp: Eenige mededeelingen over het lossen van schepen.

15 Nov. 1905. Spreker: de heer H. J. Roosen.
Onderwerp: De Rotterdamsche gemeentel. droogdokken.

5 April 1906. Spreker: de heer W. B. K. Boom.
Onderwerp: Zee-Artillerie.

Op 1 November 1906 telde het gezelschap 31 gewone leden en 3 buitengewone leden.

Elektrotechnische Vereeniging.

Opgericht 26 Maart 1906.

De Vereeniging stelt zich ten doel de beoefening der Elektrotechnische Wetenschappen en de behartiging van de belangen der studeerenden in de Elektrotechniek.

Bestuur.

J. A. Schouten,	President.
K. H. Haga,	Secretaris.
G. C. Joekes,	Penningmeester-Archivaris.
H. C. A. Boom,	Vice-President.
H. A. D. Nelemans,	Bibliothecaris-Vice-Secretaris.

Voor het eindigen van den cursus werd nog een lezing gehouden door den heer L. W. C. C. P. J. Velu, C. I., over de automatische telefoon.

MENGELWERK
MEN VARIA

Mengelwerk.

Lezers, gaaft gij er u ooit rekenschap van, wat een Almanak eigenlijk is? Van het wezen van het mengelwerk? Ik wil wedden van niet, en wel, omdat van de tien personen, die zich tegenover mij over eenen Almanak uitlieten, er steeds negen blijk gaven, het niet te begrijpen of te willen begrijpen. Beperk ik mij tot de lezeressen, dan mag ik gerust zeggen: negentien van de twintig.

Gij hebt Shakespeare gelezen en Goethe, Schiller, Heine, Jacques Perk en Gorter en vraagt nu: Is dit mengelwerk kunst?

Dacht gij dan, dat het bestemd was om de litteratuur te vermeerderen, die door alle eeuwen heen het beste was, dat een geslacht aan het volgende kon nalaten? Dacht gij, dat ik en zoovele anderen de bedoeling hadden, de wereld iets te geven, dat haar zou vooruitbrengen? Dacht gij dat inderdaad? Laat mij u geruststellen: het mengelwerk heeft eene heel andere taak.

Kijk, hebt gij ooit eene gedachte gehad, die iets voor u beteekende? En hebt gij ooit, sprekende met een vriend aan die gedachte uiting gegeven in woorden, die niet waren als die van een groot schrijver? Hebt gij dan ooit gevoeld, dat gij dien vriend toch iets geven kondet omdat gij hem — al was het als door een slecht geslepen glas — een blik gundet in een mooi hoekje van uwe ziel? Was daarvoor een groot talent voor weergeven een vereischte?

En, omgekeerd, hebt gij ook genoten van iets moois in het leven van hen, die u omringen, ziende het schoone en waardevolle, waarvan hunne taal maar de gebrekkige uiting was?

Indien gij dat ooit hebt, dan weet gij ook, hoe een almanak te beoordeelen.

Zoekt er het mooie in, of het geestige, breekt niet af op grond van eene onvoldoende heerschappij over de taal, doch begrijpt, dat hij is de samenvatting van eenig studentenwerk, dat zich geeft voor wat het is: onvolkomen uiting van onvolkomen gedachten, maar .... in die gedachten iets moois.

Bijdrage tot 't verkrijgen van een Hollandsch Kroeglied.

Phoenix, kroeg van Delft's Studenten,
Blijf nog lang hun tot een band
Blijf vereenen wie de studie
Scheiden wil met ruwe hand.
Wie vergeet, dat wij hier vonden
't Beste, wat er is op aard
En uw lof niet wil verkonden,
Is den naam student niet waard.
Wie uw lof niet wil verkonden
Is den naam student niet waard.

Hoe dicht men een Ballade.

(Een bron voor toekomstige Mengelwerk-inzenders.)

De geschiedenis moet zeer eenvoudig zijn, zooals trouwens alle geschiedenissen, die het leven-zelf doet ontstaan.

Hij heet Walwin; zij Bertha.

Eéns 's nachts droomt Walwin, dat Bertha hem roept, hij hoort duid'lijk haar van angst bevende stemme.

Ten bedde uitgestegen, zadelt Walwin zonder omwegen zijn ros, rijdt uit, verdrinkt in een poel; Bertha vindt hem 's morgens daar en werpt zich neven hem.

Laat ons nagaan hoe verschillende vaderlandsche dichters dit feit zouden bezongen hebben.

Wenden wij ons oog eerst naar de 17e eeuw.

Toen bezong men dergelijke, veel voorkomende gebeurtenissen, aldus:

Zij waren voor malkandren door 't noodig lot beschoren
Zij: Bertha, vroom van zin; hij: Walwin, schoon in 't gloren
Eens onbevlekten jeugds.
Ai, ziet het droevig pleit
Dat hen heeft ómgevat, dat hen heeft neergeleid.

Die op een droom vertrout en kracht geeft zijn geboden,
Die stelt zijn veege trouw op wonder valsche goden,
Zoo ging het Walwin, wen in warmen slaap verwart

Hij hoorde Bertha's stem, die gingt hem door het hart.
Helpt Walwin! helpt! zoo hoort in nood hij krijten;
Het is den stouten knaap zijn dekzeêl weg te smijten;
Zijn zwaard nu aangegord, gezadeld 't niever peerd —
Versnelt hij door den nacht naar Bertha's woonstee weert.

't Was over middernacht, de bleeke starren vielen
En lichtten schaars het pad en guldden 's paerden hielen,
Geen toon drong door het zwerk, geen schijn drong uit een woon
Al over alles heên scheen droef de bleeke moon.

Als Bertha 's andren daags, van zoete rust gekweekt
Op haren vaelen paerd de heirbaen oversteekt,
Daar schrikt heur trouwen ros en wendt zich af teg'lijk,
Want in een grauwen poel ligt dood: Heer Walwin's lijk.

Gij armen heer-mijns-hert's, gij ligt dan hier verstorven
Niet onder vijand's lijk, maar onder slik bedolven.
Gij armen heer-mijns-hert's, ik voeg mij U ter zij
En met een laatsten snik zijn nu verzonken beî.

Vertrouwt, ach ridders of te knapen
Nooit droomen van het bed waarin gij legt te slaepen,
Èn melden zij U den dood van wat U diêr is waerd,
't Is logen en bedrog — blijft stil aan uwen haerd.

Een moraal sluit, zooals gij ziet dit vers af, dat gehouden in ernstigen maar droevigen stijl den Meester ongetwijfeld verraadt.

Wenden wij 't oog naar de 18e eeuw, dan denken wij ons eerst hoe een Bilderdijk c. s. zich van zijn taak gekweten

zoude hebben, ware het hem opgedragen geworden bovenstaand onderwerp in vers-woorden te vertolken.

Zij zouden ongetwijfeld, rommelend en grommend 't volgende opgesteld hebben:

BALLADE.

Wat gromt daar door mijn slaap, wat pijnigt 't veege lijf,
Wat steekt mijn teêr gemoed, wat stookt zijn kwaad bedrijf,
Is 't niet een gruwbre kreet, een kreet van smart en pijn
Die daar mijn oor verscheurt — zou dat niet Bertha zijn?
Zij is het! O slaap! ontluik mijn oogen —
Mijn zwaard, mijn kling, mijn zwing ten scheede uitgetogen!
Mijn paard gezaald! naar Bertha heen,
God sta mij bij! Ik ben alleen!

Zoo sprak de fiere Walwin, doe in Leaclidow,
— Zijn's vader's slot, — hij zich nog nauw,
Ter ruste had begeven —
Mijn God: het was zijn sneven!

Want in een schuwbren poel, al tusschen lisch en slijk
Ligt nu zijn schoone lijk . . . . . .
En worm bij worm op afgeknaagde botten
Van tusschen kreng en aas, van knollen en van knotten,
Beloert met grijnzend oog, het lichaam en het ros,
Dat als gevelden boom, ligt in een stammenbosch.

De schoone Engel Bertha vond zoo haar lief nu weêr
Zij rekt zich, schreit en gilt en gaat vergekt te keêr.
Heur hairen strooit ze rond, zij slaat den morgenlucht,
Werpt zich dan naast zijn lijk; heur einde was een zucht.

Gij ziet, dat het ook in dien tijd reeds ernstig toeging.

Later werden de tijden gemoedelijker en zongen J. J. L. ten Kate, of Beets c. s. op de volgende wijze.

Heer Walwin lag te bed in 't groote ledikant
Zijn zwaard hing aan de muur en nogal dicht ter hand,
Daar hoort hij in z'n droom zijn lieve Bertha gillen,
En half nog in den slaap voelt hij zich zeer ontstellen.
Hij stapt dan ook uit 't bed, ziet als nog slaaprig rond,
Omgordt dan fluks zijn zwaard en zaalt zijn ros terstond,
Dat trippelt in den stal en schijnt wel vol verlangen
Zijn meester schoon en fier op sterken rug te ontvangen.

Zoo rijdt hij weldra voort door den diepduistren nacht.
En plots valt hij ter neer in eenen sloot of gracht.
Die hij niet heeft gezien — ten minste niet bespeurd —
En in een oogenblik, is 't ergste nu gebeurd.

Toevallig komt mijn Bertha d' andren dag
Waar haren lief — Walwin — in dood's omarming lag.
De Geschiedenis vertelt nog heden niet
Wat voor een vreeselijk feit daar toen wel is geschiedt.
Men mompelt wel zooveel, men lastert alle dagen.
En 't beste is dan maar, niet al te veel te vragen.
Slechts — gij gelooft mij wel — en 'k doe u er van kond —
Men zegt — in plaats van een — men er t w e e lijken vondt.

Was deze opvatting wat alledaagsch en wat burgelijk; 't kan nog erger; een dergelijk tragisch onderwerp kan nog meer het voorwerp van de achteloosheid eens dichters worden, en iemand als b.v. Piet Paaltjes, zoude met eenigszins

souvereine minachting het zoo schoone gegeven verbrokkeld hebben tot b.v.:

Eens op een zomernacht
De lucht was warm en erg zacht
Ging heer Walwin alleenig uit wandlen —
Want hij had 'n vizioen
Van zijn meisje van doen,
Dat ze haar met 'n mesje mishandlen . . . .
Ha! riep hij verdwaast,
Dat is eens — voor het laast,
En meteen zinkt hij neêr in een plas
En zijn stevels zoo groot,
Brengen danig een nood
En weldra heer Walwin: wàs.
En de nacht trok nu heen
En de morgen verscheen,
En Bertha ging eenzaam uit toeren.
Maar daar zag ze o, schrik!
Haren bruigom zoo kwik
Met eén oog uit den poel naar haar loeren.
En ze gilt nu het uit,
O! ik arme, zijn bruid!
En zij werpt zich al naast hem neer,
En na eenigen tijd
Wijl zij heftig nog lijdt
Is ook Bertha geen levende meer.
Maar nog lang naderhand
Denkt heel Nederland
Aan Walwin en Bertha zoo teêr.

Ik overdreef niet, toen ik zeide dat iemand als Paaltjes te oppervlakkig zoude zijn de levenstragedie te vatten.

Beter doet dit Hélène Lapidoth Swarth, die in kunstige sonnetvorm meer weet te bereiken dan velen in langere gedichten.

Ook verrijkt ze, door 't rijm daartoe aangezet onze taal met vele nieuwe woorden, of met woorden, die blijken anders gebruikt te kunnen worden, dan ze gemeenlijk gebruikt worden; hetgeen een en ander toejuiching verdient.

Luister naar haar „Sonnet":

Zooals heer Walwin uit zoete slaap ontloken
Zoet-zachtkens poel verglijdt —
En is gebenedijd —
Wijl zuiver is zijn ziel, den aardschen asch ontsloken.

Zooals Berthada stilkens naast hem komt gedoken
En zich in doode armen nedervlijdt,
En aan zijn boezem doodsbleek henenscheidt
Wijl warmen weenens-wijde-wonderwind komt stroken:

Zoo is mijn ziel. Een bloeme die slechts wacht
Op slaap om dan in dooden poel te glijden:
Verrust in vreê, verlost uit lijden.

Zoo is mijn ziel. Een vrouw, die smacht
Aan minnaars borst den hemel in te treden
Zoo stervensbleek, zoo trotsch en zoo tevreden.

Men wete dat dit eerst ware poëzy is, en twijfelt gij, dan wijs ik U op het allerlaatste streven in de tuin der muzen om alles te ver-refreinen.

Niet dat daarvan iets anders dan goeds te verwachten zoude zijn, neen, maar de tegenstelling zal U de sombre waarde van bovenstaand Sonnet te eerder toonen.

In tegenwoordigen trant luidt een ballade aldus:

Heer Walwin lag in maneschijn
Op 't bed waar gele kussens zijn.
Van je heidel, dideldeidel, dideldom. —
Daar hoort hij in zijn open ziel
Een zucht of er een droppel viel. —
Van je heidel, dideldeidel, dideldom. —
Hij schiet nu fluks zijn wapens aan
En is de wegen opgegaan.
Van je heidel, dideldeidel, dideldom. —
Daar waar de sterren blinkend staan
Daar is heer Walwin heengegaan. —
Van je heidel, didel deidel, dideldom. —
Maar vóor hij nog bij 't liefste was
Verdronk hij in een stillen plas. —
Van je heidel, dideldeidel, dideldom.
De sterren schitt'ren van omhoog
Een aureool: een wonderboog!
Van je heidel, dideldeidel, dideldom. —
Zoo vindt hem Bertha, — wit als room.
Zij droomde ook een droeven droom.
Van je heidel, dideldeidel, dideldom.
Maar boven naast de witte maan
Zullen al en altijd sterren staan. —
Van je heidel, dideldeidel, dideldom!

De voornaamste verdienste van deze poëzy is, dat men geheele zinsverbanden weglaat, welke men door het gelijkklinkende referein vervangt, wat het droevige van zulk een vers zeer verhoogd.

Ik ben thans aan 't einde van mijn taak, hoop eenige helderheid gebracht te hebben in de harten van hen, die aspiraties bezitten zich in Ballade-vorm te uiten.

I. V. H. Z. a.b.m.l.

Drente.

Waar 't oog zich ook wende, 't ziet er slechts heide en lucht
En den geelgrijzen weg, die eind'loos vooruit zich verlengt,
Alleen onderbrekend de vlakte, die zonder begrenzing
Daar gloeiend terneer ligt, door 't zomersche zonlicht verzengd.
Om 's avonds te komen tot rustige kalme veraad'ming
Herdenkend den gloed van den dag die voorbij is gegaan,
In stemming van vrede en rust, verkwikkend den zwakke,
Wien 's middags de kracht had ontbroken om verder te gaan,
En het dorp, daar heel in de verte, verscholen in 't groen
Van d'aloude boomen, wier loof er den brink overschouwt,
Toont zijn torenspits slechts als een baak voor den eenzamen
[wandlaar,
Het eenige teeken, dat, zoekend, zijn oog hier aanschouwt
Van 't leven der menschen, eenvoudig, in 't dorp op de heide
Verborgen als alle, te midden van 't weelderig hout.

Brabant.

Aardig land van weidjes en weggetjes
En slooten en heggetjes
Van huisjes met tuintjes
En paters met kruintjes
Met boeren op klompen
En kinders in lompen
Gemutste boerinnen
Wier rokken beginnen
Eerst halfweg de kuiten
Gestreept of met ruiten
Met huizen zoo kleintjes
Niet netjes of reintjes
Doch lieflijk en aardig
Hoewel niet „menschwaardig"
Waar aan alles gebrek is
Toch niemand een vrek is
Waar 't leven zijn eenvoud nog niet heeft verloren
Wien zou er dat Brabant het hart niet bekoren?

Dat Brabant, waar ook d'onafzienbare vlakten der heiden
Een landschap ons schild'ren, onmetelijk wijd als de zee
Twee kleuren slechts toonend, doch elk weer oneindig ver-
[scheiden:
De hei en de lucht; eén lijn slechts: de scheiding dier twee.

Een landschap, zoo goddelijk groot, doch soms haast beklemmend
Door 't al te verhevene schoon van zijn sobere pracht
D'aanschouwer ootmoedig tot nedrige dankbaarheid stemmend
Zijn hoogmoed verjagend, doch sterkend, zijn zed'lijke kracht.

Wie wijst mij een schoon boven dat van de Brabantsche heide
Waar soms slechts een ven, gekleurd en getint als de lucht,
D'eentonigheid breekt, doch slechts om haar macht te verbreiden
Zooals in de kalmte des avonds een enkele zucht
De stilte verhoogt, niet gestoord door het minste gerucht.

O! Brabant, wie kent u en zou u zijn liefde niet wijden?

N.

Leven?

Ik heb den Dood gehoord!

Hij kwam tot mij, niet in z'n ratelend naakt geraamte, niet in een lang zwart kleed gestoken, neen! hij kwam tot mij, alleen omhangen door een verscheurde paarse mantel — lange rafels wipten òp in den avondwind. Met de armen gekruist over den borst, de oogen, glinsterend als stil vuur in de diepe kassen, keek hij mij aan — zweeg langen tijd.

Nieuwsgierig vragend zag ik tot hem op, zóó als hij daar stond, scherp gesilhouetteerd tegen den west-hemel, rozig van ondergaanden zon.

„Ha!" lachte hij eindelijk met z'n donkere mond, waarin tanden hel schitterden. „ha!" gij zaagt 't Leven, 't jonge lachende Leven, liever dan mij, is 't niet? mensch! En waarom? — Ik ben ook 't Leven! niet zóó mooi! 't is waar!"

Even tipte de wind z'n mantel op. „Hu!" wat koud! Ik kan er niet meer tegen. Vroeger was ik warm, had ik nog 't bloed van 't Leven in mij! Nù is dat weg, voor eeuwig. — Een andere heeft mijn plaats ingenomen — niet voor lang. Neen! Nu is zij nog in schijn 't schoone Leven, vol gloed en jeugd. Zij is nog de jonge vrouw, zóó gezond, zóó lief'lijk! — Ach! wat bedrog! Laat U niet langer bedriegen, mensch! Gebruik eenige denkatomen van uw menschelijk organisme, waarop gij zóó trotsch zijt; bah! trotsch op iets, dat zoo weinig gebruikt wordt!

Ha! kleedt 't uit, dàt Leven, kleedt 't uit, trekt af, dat witte kleed! krabt weg de kleur van dat, altijd prettig doende gezicht; trapt af al dat omhulsel, en gij zult zien 't ware Leven: eən furie, mager, met spits gezicht, scherpe klauwhanden! Ziet dan die gele gloed in die doffe oogen; die huichel-lach, vol van gemeenheid en haat, om die bleeke dunne lippen!

Dàt, dàt is het Leven in naakte waarheid; dàt is 't Leven, zooals weinigen 't zien en voelen!

Dàt Leven gaat overal rond, bij iedereen, in elk huis. Rijken koopen haar om met goud, dàn tooit zij zich in luchtig gewaad, zweeft zóó verder, danst en lacht! Ha! 't is alles schijn!

Bij de armen, dáár komt het als feeks, dàt wijf; diè hebben geen geld, diè moeten haar dulden met alle ellende.

Later komt datzelfde Leven bij mij, doet dan lief tegen mij, och 't is nog zoo bang dóód te gaan!

Dan vertelt het mij alles, als wij zitten alleen op 't land; dàn zie ik haar onvast karakter.

Zij verheugt zich als ik uitga, uit mòet gaan, als ik dan een mensch af moet voeren van het aardsche. Maar zij durft niet méé, vreest — en lacht toch!

Waarom vereert de mensch mij niet; ik, die geen uitzonderingen maak, die steeds alleen moet gaan in het donker Vele wezens trachten zich te redden, als zij voelen, dat ik nader; één enkele maar, die mij aanroept. Die eenige, die nu begint te vreezen voor 't Leven, in al z'n grauwte, die eenige die nu voelt de pijnen, veroorzaakt door 't klauwen van 's Levens nagels, diep, diep in 't vleesch! bah! die eenige is nu laf; hij wilde wel genieten van 't Leven in volle schoonheid, maar durft 't nu, nu 't komt met smarten, niet

af te wachten! Bah! die roept mij niet aan als vriend — ha! ha! vriend! — neen! die roept mij aan als noodhulp, als redder, hij is er dan af, denkt dàn rust te vinden!"

Nu zweeg de Dood.

Een gure wind voelde ik om mij heen waaien, eene huivering van dood zijn.

Zwijgend bukte die sombere man zich, plukte een groote anjelier. Eén voor één scheurde hij de teere blaadjes af, vol haat en nijd. Verschrompeld vielen ze uit z'n handen om en omgebogen op den grond, te midden van andere bloemen; even roerden die zich. hieven dan hunne kopjes weer op, beschenen door flauw zonnerood.

„Daar, dààr het bestaan!" gilde de Dood. „Iemand gaat dood, de naasten denken korten tijd aan hem, spreken over 't mooie of leelijke lijk — stoppen dit dan onder den grond, bang voor de pestlucht. Dan gaan ze in 't zwart gekleed! bah! uiterlijke rouw! 't Staat anders wel goed. Laten ze een rouwband om 't hart dragen, die dan weg snoert alles vreugdigs daar binnen!"

. . . . „Maar vereeren doen ze me niet! — nooit!"

Snel draaide de Dood zich om, naar 't Westen, de stervende zon tegemoet.

Als een groote donkere vlek teekende zich z'n lichaam af tegen de nog lichte hemel.

Toen was ik weer alleen!

NOIR.

Aux désenchantés.

Spreek niet zoo vaak van eigen jonge lijden;
Wij voelen allen, vriend, verborgen pijn.
Wij lijden, wijl we bang zijn om te strijden,
Wijl w'ontrouw aan ons heiligst wezen zijn.

Zeg niet: „De rijke, bonte jonglingsjaren
Verlokten ons met pronk van valsch vernis!"
Niet; „dat we door een waan bevangen waren,
En dubbel droef nu het ontwaken is!"

„Alleen en koud, temidden van de steppen,
Met horizonten van vergeefsch verlangen,
Waarboven zich ijlvage wolken reppen,
Luidloos en vreemd als verre reuzenslangen."

„Alleen, wijl om ons heen het lied van 't Leven
Geschaterd wordt door jubelende bachanten.
In schijn van gouden klanken saamgeweven,
In werklijkheid vol schelle dissonanten!"

O, zeg dat niet, deez' jaren zijn zoo kort,
En lang 't berouw, om niet genoten jeugd;
Besef toch, dat het niet het Leven schort
Aan diepe innigheid en groote vreugd.

Maar voel, dat we alleen deez' jaren lijden,
Door eigen bangheid, en verdiende smart;
Wijl we niet heilig willen, en niet strijden
Voor d'idealen van ons jonglingshart.

D. v. E.

Wat is Troef?

Daar loopt een bakvisch door het veld
Zie, hoe ze plukt en zoekt en telt. . . . . .
Vier is geluk . . . . drie is gewoon. . . .
En spoedig trouwen lijkt zoo schoon . . . .
„O, vond ik toch één „viertje" maar
„Dan was 'k verloofd het volgend jaar".
Klaveren troef.

Een aardig fuifje op de soos . . . .
(Doch drank maakt prikkelbaar en boos)
En spoedig wordt op 't punt van eer,
't Gevoel boven 't normale teêr.
Eén enkel woord is soms genoeg
Voor groote herrie op de kroeg.
Schoppen troef.

Wat komen daar voor snuiters aan?
Een Engelschman en 'n Amerikaan.
Ze wand'len langs de boulevard
Een ieder merkt het vreemde paar.
Vraag niet waar komen ze vandaan,
Want hunne kleeren wijzen 't aan.
Ruiten troef.

Een eindje verder langs het strand
Loopt stil een paartje hand in hand.
Ze zien elkaar zoo innig aan . . . .
Men lacht en blijft soms even staan . . . .
Doch of heel Schevening hen ziet
De twee gelieven merken 't niet.
Harten troef.

H. C.

De veldslag.

(Sprookje.)

Er was ereis een dikke vorst
Al bij zijn volk geroemd.
Maar, daar hij zeer veel zeggen dorst,
Door velen ook verdoemd.

Geen Heer, wel Meester in zijn rijk,
Was Koning Abraham.
Een ieder nam voor hem den wijk,
Een ieder sloeg hij lam.

Daar komt van ver een ander man,
Hier vrijwel onbekend,
Die niet veel wil, en niet veel kan,
Voorwaar een zielige vent.

Deez' wil nu vechten tegen Bram;
Zijn volkje vuurt hem aan.
Hij is Koning van een kafferstam,
Niet vrij van eigenwaan.

't Gevecht begint, het kost veel bloed,
't Valt Abraham niet mee.
Toch denkt hij steeds: „Houdt moed, houdt moed".
Hij deinst terug — oh wee!

Bram zit nu danig in zijn naad;
De Kaffer denkt; „Ha, ha!"
Toen plotseling een wanhoopsdaad,
Bram wint! — Hiep, hiep, hoera!

Victoria, victoria,
Roept nu een iedereen.
De Kafferkoning gaat weldra
Naar 't verre land weer heen.

W. M.

Levensstrijd.

Eenzaam stond hij aan 't begin van zijn levensweg en voor hem lag 't leven met al zijn strijd.

Men had hem twee wezens leeren kennen om zijn pad te verlichten en hem in den strijd te helpen. Dat waren Wetenschap en Geloof.

De eerste waardeerde hij instinctmatig van 't begin af aan. Verschillende vragen, die bij hem opkwamen, had zij opgelost, en zij had hem in alles wat hij vroeg zekerheid gegeven. Hij voelde, dat die zekerheid bewees dat zij waarheid sprak.

Toen had men hem ook die andere leeren kennen. Met een vriendelijke trek op 't gezicht was zij bij hem gekomen en had lang en ernstig met hem gesproken. Maar hij begreep niet wat zij zeide en zij gaf hem niet de zekerheid, waar zijn jonge ziel naar smachtte. Soms scheen hem wat zij vertelde zelfs in strijd met wat Wetenschap hem zeide. Hij moest nu kiezen tusschen Geloof en Wetenschap en toen dreef zijn geheele gemoed hem, naar wat hij voor zichzelf zeker wist waarheid te zijn, naar de laatste. Hij lette niet meer op wat Geloof nog meer sprak en vergat wat zij hem gezegd had. Zoo verwijderde hij zich ongemerkt van haar en bevond hij zich op zijn weg alleen met Wetenschap.

Spoedig kwamen er moeilijkheden op zijn pad en hij zag andere menschen eveneens kampen. Een groot medelijden met al die strijdenden kwam in hem op en hij voelde een drang in zich zijne medemenschen te helpen. Hij wendde zich tot zijne leidster en zij beloofde hem in staat te stellen

wel te doen en een zegen voor de menschheid te worden. Steeds grooter eerbied kreeg hij voor zijn almachtige leidsvrouwe. Maar langzamerhand onstond een groot verlangen in zijn binnenste om te weten wat die levensstrijd beteekende, en 't wezen der wereld te begrijpen; en vast vertrouwende op hare alwetendheid ondervroeg hij ook nu weer Wetenschap. En zij zeide hem niet dat zij hem geen antwoord kon geven maar beloofde, hem naar hooge bergen te brengen, waar hij 't levengewoel kon overzien en begrijpen en hem in de hoogste dingen inzicht te geven. En blijde jubelde hij en beloofde zijn gezellin trouw te zijn, zijn heele leven door. En waar hij zich vroeger nog dikwijls tijdelijk van haar had afgekeerd, daar bleef hij nu voortdurend aan hare zijde. Zoo begonnen zij te klimmen. 't Was een moeilijke weg en 't werd hoe langer hoe eenzamer. Maar hij had een schoon doel voor zich: hij zou 't levensraadsel oplossen en hij zou de oplossing aan al zijne medemenschen meedeelen en hij zou daardoor allen zekerheid en licht geven op hun pad. Hij zou de menschheid gelukkig maken en daarom getroostte hij zich alle moeiten. Hooger en hooger kwam hij en hij werd moeder en moeder, maar de bezieling gaf hem steeds nieuwe kracht. Doch in plaats dat hij van 't punt, dat hij reeds bereikt had een ver en groot uitzicht genoot, zag hij zich omringd door zwarte duisternis. Hij vroeg Wetenschap of dit nog lang zou duren en of 't licht spoedig zou komen; maar zij maande hem tot een weinig geduld, want spoedig zou hij zijn doel bereiken. En vol vertrouwen ging hij verder; maar 't licht kwam niet. Vol angst ondervroeg hij weer zijn geleidster en weer gaf zij hem antwoord, maar 't klonk hem niet zoo hoopvol meer. En verder en verder ging hij, en grooter en grooter werd zijn angst. En eindelijk toen hij weer een vraag

tot haar wilde richten, week Wetenschap van hem en vluchtte weg. Toen stond hij stil en zag voor zich. — — — — —
— — — — — — — — — — — — — — — — — — —

Hij zag een duistere wereld, een wereld, waarin slechts menschelijke skeletten bewogen.

Vol schrik keek hij naar zich zelf; ook van hem was slechts een skelet over. 't Was een schimmenwereld, die hij overzag, 't waren geen levende menschen, wier levensraadsel hij genaderd was. En als een bliksemstraal drong 't begrijpen in hem door. De wetenschap kòn hem geen oplossing geven, zij kon hem slechts een doodenwereld toonen, waar van den mensch een klein stukje over is.

Zwaren strijd kostte het hem deze teleurstelling te erkennen, maar hij kon haar niet loochenen.

Aan wien lag de schuld van zijn vergeefschen tocht? Zeker had Wetenschap hem misleid, maar hijzelf had moeten weten dat er grenzen waren aan wat zij hem geven kon. Hijzelf had moeten inzien, dat de mensch nog uit veel meer was samengesteld, dan Wetenschap hem kon toonen. En dat meerdere, dat hij nu eerst had bespeurd doordat 't in alles om hem heen ontbrak, dat meerdere zou hij slechts door zelfkennis kunnen vinden. Een lange, moeilijke weg lag daarmee voor hem, maar zou zij hem nu niet werkelijk naar 't doel voeren, al lag dat misschien oneindig ver weg? Of zou hem een nieuwe teleurstelling wachten?

— — — — — — — — — — — — — — — — — — —

Met dit nieuwe doel voor oogen mengde hij zich weer onder de menschen, en langzamerhand ontwaakte zijn ziel en maakte weer een gewoon mensch van hem. En ijverig trachtte hij in zichzelf alle zieleroerselen, al het leven-

brengende te ontcijferen. En al was de nieuwe weg onafzienbaar lang, toch bracht zij hem vrede, want hij voelde, dat aan 't eind volmaakt geluk hem zou wachten.

En onderweg zou hij al zijn medemenschen waarschuwen de Wetenschap slechts dàt te vragen wat binnen de haar gestelde grenzen bleef, want dan zou zij hulp en hoop brengen aan de strijdende menschheid en hun lijdensweg verkorten en verzachten.

M.

Weemoedsdruppelen
Stilkens druppelen
Langs uw koon?
Uw oogen schittren
Door dien bittren
Valschen hoon?
Stil uw smarte
Breng uw harte
Rust.
God bemint U
Stil zijn kind nu
Kust.

X

Morgengebed.

In den weg van het leven
En van het licht
Is ons gegeven
Gods aangezicht,
Om te aanschouwen
En te vertrouwen
Dat hij alleen kan beslissen
Wat is de richting —
En we ons vergissen
Als wij gelooven
Zonder hem Daarboven
Te moeten regeeren
En redeneeren
En de wereld omkeeren.

Klokkenspel.

Zij dartlen en buitlen en hollen;
De lucht is van klankjes vol,
Die over elkander rollen
Uitgelaten en dol.

Dan plots komen d'ernstige slagen
Vermanend en deftig erbij,
Die de dartlende kleinen verjagen;
In de verte verklingelen zij.

Z. O. Z.

Delftsch
Studenten Tooneel-Gezelschap.

1881—1906.

„ALS WIJ DOODEN ONTWAKEN"

OF

„ZANG DER EEUWEN".*)

*) Allegorie bij het 25-jarig bestaan, opgevoerd in de Stads Doelen 11 Dec. 1906 na „Candide."

Dramatis Personae:

Monna Vanna, (uit 't bijna opgevoerde „Monna Vanna").		
Sherlock Holmes, (uit „Sherlock Holmes")		1904
De Romaneske, (uit „Les Romanesques").		1905
De dochter van Roeland, (uit „la Fille de Roland").		1903
De Duivel uit Kruimelenburg, (uit „het Poortje, of „de Duivel te Kruimelenburg")		1903
De Cliënt van beteekenis, (uit „De Cliënt van beteekenis").		1905
Vogelei (uit „De droom van Vogelei").		1904
en		
Don Petro van Castillië.		1900
Don Carlos.	Groentooneel.	1901
Mevrouw Roland		1902
Lazaro, de Veehoeder.		1903
De Moeder / De Vader } uit „Vadervloek en Moederzegen".		1904
Gravin Olga		1903
Valdrade		1906

en

De Tijd.

Tijd der handeling: 11 Dec. 1906.

Plaats der handeling: 't Doelentooneel te Delft.

(Vader Tijd treedt op, met een brandende lantaarn, een zandlooper en een groot boek.)

De Tijd:

't Dient beter maar direct gezeid,
'k Ben Vader Tijd.
En dat ik hier kom aangetreden,
Dat heeft z'n reden.
Nu vijf en twintig lange jaren
Zijn heengevaren,
Wil ik op deez' beroemde planken
Den Hemel danken.
Deez' avond sluit een lange reij
Van blijde feesten.
Ik vloog ze met mijn zeis voorbij,
Ik mocht de meesten.
Was niet voor menig Delftsch student
't Een groot plezier,
Wanneer, door Melphomeen verwend,
Hij speelde hier?
De Delftsche meisjes gaven zij
Niet steeds met blijde gunst,
Het zonnigst van hun zonnezij
In dit schoon oord van kunst?
En oudren, gij, ik was er bij,
Was 't steeds niet aardig, als hier vaardig,
Een *hij* versmachtte naar een *zij*
Trok bij Comedie
Of Tragedie
Niet 's Werelds bont gewoel voorbij ....

Monna Vanna, *diep in haar maniel gehuld, loopt hevig zoekend, en met bepaald leesbare kunst-emotie op haar gelaat, de planken op. Zij weet er blijkbaar geen weg.*

De Tijd: Pardon — mejuffrouw — miss — Zeg, freule!
Monna Vanna. Ja?
Tijd: Kunt gij uw plaats vóór 't voetlicht niet meer vinden?
Veroorloof...
Monna Vanna. Maar ik wil.
Tijd: Zie, deze deur
Voert naar de zaal...
Monna Vanna: Ik wil...
Tijd: Van waar ik sta.
Gezien...
Monna Vanna: Ik heb...
Tijd: Is 't rechts...
Monna Vanna: ...niets noodig in de zaal.

'k Wil op 't tooneel, dat willen z' allemaal
Die met mij zijn gekomen — oude vrinden,
Maar vrees voor feest- en officieelklanken
Hield hen nog schuchter ginder in de gang,
Ik, ik alleen voelde me gansch niet bang,
Ik moest, ik zou, ik wilde op de planken,
O, lang in mij geketend bleef de drang,
Nu is die eind'lijk laaiend losgebroken.
(*Zij waait over 't tooneel in pirimidale extaze*).
Gegroet, gegroet, gezegend hoog Tooneel!
Gewijde plaats der Delftsche kunst-studenten!

De Tijd (*tot het publiek*).
Z' is of niet snik hier, of ze heeft te veel.

Monna Vanna. Nooit werd de kunst gediend in edler tenten.
Tijd: Hé, dame...
Monna Vanna. Ja...
Tijd: Veroorloof mij, meteen
Zal 't licht gedoofd zijn, na deez' gloriestonden.
Monna Vanna Ja, wèl kwam 'k laat, maar heb het toch [gevonden,
De tocht was ver, en dan... 't beroemd toilet...
(Hierbij wijst ze op haar mantel)
Zijn ze er nog? Al weg? Aan het buffet
Zei men, 't was nog niet uit en wees hierheen.
Waar zijn ze?
De Tijd: Wie, wat zoekt u...
Monna Vanna: Het bestuur!
Wat anders zou men zoeken in dit uur?
De Tijd: Ah zoo, dus u komt officieel.
Monna Vanna: Om 't even!
Ik moet 't bestuur zien, waar... (*zij zoekt*).
De Tijd: Ja, wacht eens even,
Mijn lieve dame, hier bij 't D. S. T.
Gaat alles in den vorm. Wilt ge dus mee
Naar het bestuur, wil naam en woonplaats geven
Monna Vanna: 'k Ben Monna Vanna!
De Tijd: Wat?
Monna Vanna: O, schrik maar niet.
't Is in den haak — de mantel die je ziet,
Draag 'k over prima wollen onderkleeren
't Pieuze naaktgaan moest ik wel verleeren
Waar men zóó lang mij in de kou liet staan.
De Tijd: Wie deden dat?
Monna Vanna: 't Bestuur van 't D. S. T.
De Tijd: Wat zeg je?

Monna Vanna: O, niet deze zelfde heeren.
Die niet, die wisten wel een vrouw te eeren,
En haar naar rang en stand te recipieeren!
Die Candida!... neen, 't was voor enkele jaren,
Toen wilden de studenten mij in scharen
Hun hulde biên' en voeren op deez' planken.
'k Was tranenstoe geroerd, wilde reeds danken...
Jawel, toen viel ineens hun plan in twee.
Ik werd verschopt, vergeten... In een zee
Van licht en pracht eerd'en z'een andre dame
(*Naijverig*)
De dochter van dien Roeland! en ze namen
Nooit meer notitie van mijn smaadlijk lot.

De Tijd: De dochter van Roeland, wat zeg je, God
Die heb 'k hier nog gekend.

Monna Vanna: Z' is meegekomen
Om bij dit feest ook huld' en eer te biên.
Aan deze jublende vereeniging.

De Tijd: Maar u...

Monna Vanna: Wat ik?

De Tijd: U moest deez' planken schuwen.
Waar nooit...

Monna Vanna: Ach ja, toch schenkt het leeniging.
Te zien de zaal, 't tooneel, 't voetlichtschijn
Te denken aan het geen had kunnen zijn.
Hoe 'k als die andr' had kunnen triomfeeren...
En daarom kwam ik mee. Wie wil niet eeren
Zoo'n Corpsgezelschap als het D. S. T.?

(*Sherlock Holmes, in al zijn marquante eigenaardigheid treedt kranig binnen*).

Sh. Holmes: Wel Vanna lief, hoe staat het er nu mee?
Zien we ze haast?

De Tijd: Neen! Sherlock Holmes,
warempel!

Sh. Holmes: Geraden, juist — 't is drie jaar sinds 'k deez drempel
Het laatst betrad, Ah, 'k Zie...

(*Hij raapt heel echt een pluisje op, dat hij speurend onderzoekt:*)

Een pluisje wol — een haartje, een lucifer,
Aha!...

(*Peinzend*).

't Stuk dat men heeft vertoond heet....
Candida!

De Tijd: Gerajen, juist!

M. V. Ach, wat een fijn vernuft!

De Tijd: Die Sherlock Holmes, steeds de oude nog!

M. V. De overwinning van het koel verstand!

Sh. Holmes: Zeg, d'and'ren worden ongeduldig, willen binnen.

M. V. We moeten eerst 't bestuur toch hebben aangesproken.
En kunnen zonder hen natuurlijk niet beginnen!

Sh. Holmes: Dat's klaar, dat zie ik zoo!

De Tijd: Ik zal de heeren roepen.
Zijt gij met veel?

Sh. Holmes. Nog zes!

De Tijd: Schaart u in groepen,
Aan gindsche zij — maar zeg mij eerst de namen;

Dat is om ze later netjes in te ramen
In mijn groot werk, getiteld: „Zang der Eeuwen"!

(De cliënt van beteekenis sluipt peeïg binnen).

De Cliënt: Perdòn, ik stoor misschien *(tot Holmes)*
Ze staan te geeuwen!

Sh. Holmes: Goed dat je komt. — Kom hier. Zie, vader Tijd
Dit is nu onze Cliënt in al zijn heerlijkheid.

Cliënt: Hoewel, sinds mijn vertrek, veel tijd verstreken is,
Noemt men mij hier nog steeds: „Cliënt van Beteekenis".

Tijd: (*In zijn dikke boek naziende*).
Van 1905?!

Sh. Holmes: Hij en een andre broeder,
Waar is die Romaneske?

Cliënt: Ben ik mijn broeders hoeder?

Sh. Holmes: Ah, daar!

(*In constante romantiek poëtische liefdesdeclamatie, gesticuleert de Romaneske de planken op en heft zijn oogen niet van een verzenboek*).

De Romaneske: Sterren aan den Hemel,
Sterren op 't Tooneel,
Sterren, goudgewemel,
Sterren, rood en geel....

(*Met veel gratie en zwier heeft ondertusschen de Duivel Roeland's Dochter binnengeleid en valt hier in, den Romaneske beleefd van zijn pad duwend*):

Duivel (*tot Roeland's dochter*):
Ja, 'k herinner veel....

Romaneske: Sterren hoog verheven,
Godlijk triumpheert
Over dood en Leven....

Duivel (*onder de uitgestoken arm van den Romanesken doorglippend*):

Als je 't permitteert!

(*tot Roeland's dochter*):

Beu ben ik van die kliek,
Ziek van Romantiek,
In mijn goede Tijden,
Mocht men dat niet lijden.
Menig geestig woordje
Glipte door mijn „Poortje".

De dochter van Roeland (*voornaam*):

Geestigheid is goed,
Geestigheid is schoon,
Onder de Studenten
Brengt het frisschen toon.
Maar méér Majesteit,
Méér verhevenheid,
Bracht het droeve lijden,
Van ons, dappre beiden,
't Liefdespaar, gescheiden,
Wreed van een, voor tijden.

Duivel (*elegant*):

Ach, Grandezza, Ach!
Denk niet dat ik lach!
Ja uw hart was vol,
Als van Dona Sol,
Sloeg het op de hol.

Roelands dochter:
(*in extaze*) O, wat was dat dol!
(*somber*) Maar na korten waan,
Kwam 't mij duur te staan.
Duivel: 't Komt er niet op aan.
Dochter v. R. Menig zilten traan
Stortte het publiek.
Duivel: Dat deed de tragiek.
Sh. Holmes: Oorlof, Hooge vrouw,
'k Vraag u wel pardon,
Dat ik zoo sans-facon
U den Tijd voorstel.
Tijd: 't Heugt me wonderwel
Nog, dat ik u hier zag
(*buigend*) Dame.
Dochter v. R. (*hoog*): Goeden dag!
De Cliënt (*levendig*):
Allen zijn wij kindren
Van denzelfden Vader.
Treden in deez' Tempel
Dankbaar, nedrig nader ....
Dochter: Van denzelfden Vader... Vergeet niet lieve màn,
Dat ik dan toch de Dochter
Van Held Roelant ben.
De Tijd: (*schrijvend*)
'k Heb het genoteerd
(*tot den Duivel*) Als u 't permitteert . . .
Duivel: Wat?
Sh. Holmes: Hij wil je naam
En je woonplaats weten.

Duivel: Hè, is dan mijn faam
Zoo aan 't languiseeren?
De Tijd: (*soezend*) 'k Ben uw naam vergeten.
De Romaneske: (*declameerend*)
Zachtkens, langzaam aan
In het licht der maan
Bij het bladgeschuivel...
Duivel: (*tot den Tijd*)
Man, ik ben de Duivel!
De Tijd: Lieve Tijd, die hier!
Duivel: Schrik niet, 'k doe geen zier.
Al mijn booze streken
Zijn voor goed geweken.
Trouwens, 't dient vermeld,
Nooit heb 'k erg gekweld
Soms maar was 'k venijnig,
Giftig,... maar heel weinig.
Sh. Holmes: Hm!
Duivel: (*verontwaardigd*)
Ja, kuch maar niet.
Sh. Holmes: 'k Zeg niets, zoo je ziet.
Duivel: (*a. v.*). *Ik* maak geen reclame
Voor scherpzinnigheid!
Vraag het deze dame.
Holmes: Geloof je dat, zeg Tijd?
Duivel: 'k Boeide nooit publiek
Door een „Scheene Triek"
Zat *ik* in den brand
Sprong 'k nooit door een wand
Van reclameprenten.
Sh. Holmes: Jouw mijnheer van Krenten....

Duivel: 'k Redde nooit een praeses
Uit een kippenhok...

Monna Vanna (*tot de Dochter van Roeland, nadat ze over de schouder van den Romaneske diens manuscript heeft ingezien:*
O, Vriendin, toe, lees 'is.

De Cliënt (*ook neuzend*):
Hahaha, o Jeesis!

De Romaneske: 'k Wil het declameeren
Voor de hooge heeren.
't Is een feestcantate
In vijf achtste maten.

Monna Vanna (*levendig*):
't Is dus goed vastgesteld,
Hoe zal het wezen?

De Romaneske (*tot Holmes*):
U hebt nog niet vertelt
Wie zal beginnen!

Sh. Holmes: Als ik dus heb gescheld
Treden we binnen.

Dochter van R. Maar hebt u goed geteld....

Sh. Holmes: O, niets te vreezen.

Duivel (*tot den Romaneske*):
Wil je nu met geweld
Die toespraak „lezen"?

M. Vanna (*dito*): Laat toch niet onvermeld....

De Cliënt (*plotseling*):
Gut, goed dat ik dàt nog zie:
Vogelei is der nog nie!

Dochter v. R.: Hij brengt toch niet die barones,
Met die nare borrelflesch!

Duivel (*glunder*): Of die lieve meisjes rey?
Tijd (*bij de deur*): Stilte. Hier komt Vogelei.

Koor: (*der andren*)

Prins Vogelei, Prins Vogelei,
Gegroet o wees gegroet.
Prins Vogelei, 't is hooggetij,
Nu gij hier zet den voet.
Prins Vogelei, wij mogen vrij
Nu jublen van de pret.
Nu gij hier zijt, nu draagt dit feit
Een zeer voornaam cachet!

(*Een hevig gestommel aan de deur. De Tijd tracht te vergeefs twee heeren en een dame tegen te houden*).

Tijd: Terug, terug.
Don Pedro: Ik moet, ik zal er in.
Tijd: Terug.
Don Carlos: Duw door.
Mevrouw Roland: Vooruit voor ze beginnen.
Tijd: Terug.
Vogelei: Laat ze maar binnen.
Hoe meer artisten op deez' dag.
Duivel: Zijn het artisten.
Vogelei: Ja ik zag
Aan hun portee dat ze van 't slag wel waren.
Dochter v. Roeland:
Ach,
Wat ijselijk gedrang,
De Cliënt: Wees maar niet bang.
Tijd: Wie zijn jullie, schavuiten.
Spreek jij,

Sherl. Holmes: Neen jij,
Duivel: Wat snuiten!
De Tijd: Spreek jij of jij en anders geen.
Don Carlos: Toe, Pedro jij.
Don Pedro: *(met groote beleefdheid).*
Non waarde grande,
Bezwaar me niet met deez' demande,
Lazaro maar.
Mevrouw Roland: Dies immers stom.
Don Pedro: 'k Vergat 't heusch,
Hoe vrees'lijk dom.
Tijd: Dan U geachte dame,
Spreekt U dan voor hen samen.
Mevrouw Roland: *(selfbewust).*
Ik ben mevrouw Roland,
Maar zonder Girondijnen.
Dochter v. R. *(tot Monna Vanna)*
Dat is geen echte kant!
Monna Vanna: Ze wil heel deftig schijnen.
Mevrouw Roland:
We hadden ons deel,
Aan 't komediegespeel,
Op 't groenentooneel,
En hoewel onze kunst,
Niet steeds blaakte in de gunst
Van het talloos publiek,
Dat daar schreeuwde en smeet.
Monna Vanna: (tot D. v. R.) Ja, ze is heel'maal niet sjiek.
Don Pedro: (*geaffecteerd*).
't Was een verbàzende keet.
Carlos: Ja, vooral in haar tijd.

Don Pedro: (*gratievol*)
Lieve, noem ze onze naam,
Onze stand, onze faam.
Mevr. Roland: Dit 's Don Pedro de Wreede,
Van Kastielj' — en Bretagne,
Presenteer ik U mede
Don Carlos uit Spanje
Dochter v. R. (*tot de Dons*)
Ah Senori wat treffen,
Carlos: We wilden niet mankeeren
Mevr. Roland: Op 't feest der Delftsche heeren.
Pedro: Hen zeer complimenteeren,
Carlos: En onzen dank offreeren.
De Tijd: (*interrompeerend*)
Dus allen met 't zelfde plan,
Schaart U dan netjes man aan man.

(*Don Pedro en Carlos komen naast de Dochter van Roland, die hen aanspreekt, waarop ze bemerken dat Lazaro naast hen staat*).

Dochter v. R.: Hoe gaat 't met Fernande?
Pedro: (*gebelgd tot den Tijd*)
Pardon mijnheer, mijn waardigheid als Grande
Gedoogt niet hier te staan naast zulk een schooier.
De Tijd: Kom heeren, geen gekijf.
Don Carlos: Wel nu nog mooier.
We komen hier van ver en in ons best toilet.
En worden nu tot dank hier naast zoo'n vent gezet.
Mon cher, ga mee naar huis, er zijn nog Pyreneeën.
Haal vlug je hoed en jas, m'Urbaine wacht beneën.

Sherlock Holmes: (*tot de Don's*)

Geachte Don's, kom, kom, ik zie 't U al aan,
't Is maar een grapje toch dat gij nu weg wilt gaan.
Wij zorgen voor een plaats naar rang en waardigheid,
Vergeet op zulk een dag, mijn goeden vriend, de Tijd.
(*Gestommel aan de deur*).
Maar ziedaar bij die deur, daar is al weer gedrang,
Ik geloof er staan nog meer daar ginder in de gang.

De Tijd: Ik ga.

De Vader: (*nijdig ruw*)

Wel bliksems toch, ik zou wel kunnen vloeken,
Ik loop een half uur lang al naar mijn vrouw
[te zoeken.

De Tijd: Wat meer beschaafde taal in deze Compagnie!
Mag 'k weten wie gij zijt?

Vader: In neegtienhonderd-drie
Was ik de Vadervloek, mijn vrouw de Moeder-
[zegen.
Maar nu, m'n vrouw is zoek, kwam jij ze
[hier niet tegen?

De Tijd: Ik zag haar hier nog niet. Maar kijk, weer
[nieuwe vrienden!

De Moeder: (*Binnen rennende naar den vader; Olga komt achteraan*).

Och manlief wat geluk, je hier terug te vinden!
Hier aan 't station in Delft, in 't ijselijk gedrang,
Was ik je daad'lijk kwijt; och gut ik was zoo
[bang!
Een zekere gravin Olga, heel chique en elegant,
Wees mij de weg hierheen.

(*Het gesprek gaat met heftige gebaren door*).

Don Pedro: (*zeer gracieus tot de duivel die naar voren is gekomen*)
Mephisto, dá's charmant,
U hier terug te vinden, na 'k geloof een jaar
[of vier.
Gij kwaamt uit Kruimelburg, daar is niet
[veel vertier,
Naar ik hoor.

Sherlock Holmes: (*De Tijd helpende om allen stil te krijgen.*)
Komt heeren nu niet praten.

Don Pedro: (*uit de hoogte*)
Wie is hier de chef?

De Tijd: (*terwijl hij bezig is alles te schikken, druk en gewichtig.*)
Hierzoo! Is alles nu compleet?

De Romanesk (*die zich naar voren wil dringen, trapt Vogelei op de teenen*).

Vogelei: Hei hei!

Romanesk: Het doet mij leed.

De Tijd: 'k Herhaal, zijt gij compleet
Voor deze Serenade?

Sherlock Holmes: Jawel zoover ik weet.

Olga: (*rondziende*)
Nog niet, nog niet! Valdrade!

Valdrade: (*komt uit de lucht*)
Wijze: *Piedewiet Jan Boem.*
Die Sherlock Holmes had niet gedacht
Piedewiet Jan Boem.
Dat ook de booze toovermacht
Hier zou vertegenwoordigd zijn,
Op dit herinneringsfestijn.
enz. enz.

(*Zij is van haar bezem afgestapt; treedt naar voren*).

Kinderen laat mij begaan,
Ik sla de speech.
Ik spreek 't bestuur wel aan,
Voor mij is 't niets,
Want blijf ik steken
In mijn spreken,
Of ga ik te langdradig preken,
Dan helpen mij mijn tooverstreken
Wel verder gaan.

Sh. Holmes: Zoo oude toverkol
Warempel 't is te dol.
(*Resoluut*) Menschen 'k help je uit de dool
Toverij is apenkool.

Vadrade: (*vinnig*) Hou je mond jij Toynbeeheld.

D. v. R.: (*preutsch*) Gut hoe ordenair, ze scheldt.

De Tijd: Voor twisten nu geen tijd.

Sh. Holmes: (*z'n schouders ophalende*)
Zoo'n idiotigheid.

Olga: (*tot den Tijd*)
We hebben allemaal wat kunnen leeren
En wilden dat nu graag nog even repeteeren.

De Tijd: (*om er een eind aan te maken, tot de moeder*)
Nu moeder jij 't eerst, wat zal 't wezen.

Moeder: Och gut meheer, ik sta verbauwereerd.

Monna Vanna. Kom vrouw besef 't feit daar zal je moed van krijgen.

Moeder: (*vinnig*)
As 'k uwes was, juffrouw, ik had me gesjeneerd.
Is dat fesoenlijk zeg...

Sh. Holmes: Kom, dames zwijgen.

De Tijd: (*brengt den Romaneske naar voren, die een blad papier bestudeert*)

Ah hier, hij heeft wat op papier.

(De Romaneske *graag reciteerend, verheven, onderwijl kijkt Sherlock Holmes in zijn papier. Vogelei komt naar voren en wenkt het bestuur*)

De Romanesk: Aan Thalia.

Moeder: Wie 's dat.

De Tijd: Kom stilte dames heeren.

De Romaneske: Nu kleedt de muze zich in 't kleed der [Romantiek
En boeit in dit gewaad het oog van haar publiek
In somberder kleedij als muze der tragedie
Weeft hij de draden saâm van 't noodlot in [comedie.

(*Men interompeert hem*).

Vogelei: (*op de voorgrond*)

Och lieve President
Kom hier op 't tooneel
We zijn dat zoo gewend
Dat is meer officieel

Duivel: (*tot Rom*) Dat vers is veel te lang
Je moet er in coupeeren.

Vader: Je kunt dat heele ding nu toch niet reciteeren.

Sh. Holmes: Maar waarlijk, beste man
Dat is heusch veel te veel
Lees uit ons aller naam.
Alleen maar 't laatste deel.

Voglei: Daar is de President op zij op zij.

Lazaro: (*met grafstem*)

Wat een aanstellerig doen van Vogelei.

De Romaneske: Mijnheer de President van 't jub'lend
D. S. T.

In vijfenveertig feestcoupletten
Had 'k geprobeerd hier neer te zetten:
Al 't goed, wat uw vereenging dee
Sinds voor een kwarteeuw zij verscheen,
En waardig prijkte in den krans
Der zustren en met rijke glans
Heur aller moeder, 't Corps bestraalde.
En waar zoo menig ander faalde
In de hem opgelegde taak,
Daar hield uw Corpsgezelschap vaak
Het voorbeeld hoog; door alles heen
Bleef zij getrouw aan d'idealen.
't Ontbreekt den tijd, hier op te halen
Wat zij aan gene zij van 't licht
Te prijzen gaf, 't is *hier* mijn plicht
Om 't D. S. T. oprecht te danken
In naam van allen die deez planken
In vijf en twintig lange jaren
Betreden hebben — voor hen waren
De uren dat men repeteerde,
De Kunst vereerde of forceerde,
Vol jolige gezelligheid.
Moog vaak nog in toekomst'gen tijd
De „Mos" regeeren, dat een band
Van knusse jool, naar ouden trant,
De spelers, groot en klein omweeft
En saamhoudt in het plankenland.

Pol en Stud.

Beginvarium.

Ik verzoek den Lezer zich voor te bereiden op 't vernemen van vreemde dingen.

Multatuli Ideeën.

Idem.

Wee! wien ik 't masker afwerp in 't slijk der aarde,
Wien ik 't kleed aan flarden ruk, zal beven
En slaan de handen voor 't beschaamd gelaat.

H. Lapidoth Swarth.

Op Consumabel.

Indien je een Meester bent,
Een hand vol fouten schaadt niet.

Simon Stijl.

Op Gokkers.

Ik heb ze zien bloeien
Bij 't uchtendgloeien.

Bilderdijk.

Op v. L. S.

Je marche droit.

Zijn Wapen.

Op Billardzaal.

„L' âme d' autrui" disait Tourquénier, c' est un forêt obscur.

P. Bourguet.

Op Winnaars Whistconcours.

Je ne crois pas avoir connu de personnages aussi étranges que des parasites professionnels.

Idem.

D. v. D. op tooneelvoorstelling.

Overal heeft hij het hoogste woord, behalve daar waar hij 't woord heeft.

Abraham Prikkie.

Op . . . . . .

Als men niets meer weet te doen, gaat men naar 't Bor(d)eel.

Brusse.

Op Praesis „Odin".

Es gibt kein Feuer in der Herd.

C. Viebig.

Op „Odin".

Welk een hooge beschaving, welk eene uiterste perfectie van decorum onder 't Javaansche volk.

H. Borel. Van de Engelen.

Op vee van La„m"an.

God schenke je krachten om met hen te spreken.

S. Lagerlof. Wonderen v. d. Antichrist.

H. F. op 't dak.

Was kommt dort von der Höh?

Liedje.

Op reeks inaugureele redevoeringen.

Heeft de Senaat de week?

Dienstterm.

Op P.. commissaris groenenbestuur.

Bij sollicitaties is een goede naam 't halve werk.

Op Lagatype.

Is er Pott-verblomme
Niet aan meer vernis te komme?

Op dikke S.W.-redacteur.

Toe, wees nu eens één keer geen student!

N. in 't S.W.

Senaatscandidaten.

De grond wordt schraal.

Potgieter.

Op 2e Jaars.

Men merkt op, dat Arntzenius vertegenwoordigd is door een flodderig aquarel.

Nieuwe Courant 8 Nov. 1906.

Eenige grafschriften.

Vele menschen lieten ze tijdens hun leven zakken
Maar nu heeft de Dood ze toch lekker te pakken.

Hier rust in vrede B. H. P.
Uw stamboom nam hij met zich mee.

Steeds zal Holland blijven denken
Aan wat hij Chili wist te schenken.

Hier ligt hij nu, die groote Spartaan,
Is op een fiets naar den hemel gegaan
Kwam voor Petrus met een kuitenbroek aan.

Altijd zei hij: „van de frissche, heeren!"
Nu zullen de wormen hem eens wat anders leeren.

Von welcher Substanz das Grab gemacht soll sein?
O, janz einfach; es ist von „Aron"-stein.

Wijl Pietje z'n heele leven wou poseeren
Moet hij nu in 't donkere graf z'n laatste „pose" nog leeren.

In zaal α heeft hij heel z'n leven,
Onbegrepen les gegeven.

Om hem den schijn van roem te geven,
Werd hij vereeuwigd in z'n leven.

Die heel z'n leven de aardkorst heeft doorvorscht,
Vindt nu, o, schrikkelijk „loon" een plaatsje aan haar borst.

Vroeger liet hij altijd respondeeren.
Nu heeft hij zelfs niets meer te beweren.

Standvastigheid en Verversdijk,
Waren de idealen van dit lijk.

Franco steeds zonder emosie.
franco in z'n laatste dosie.

In de vierde dimensie was hij groot,
Maar in de derde ging-ie dood.

Vom *Stor*ch ist er gekommen,
Vom *Stor*k ist er genommen,
Ge*stor*ben ist er, posz verblommen!

Hier rust een pompenspecialiteit,
Verleeghwatert reeds in z'n studententijd.

Op Thesaurier na stemming.

Joy, joy! for ever, my task is done!
The Gates are pass'd, and Heaven is won!

Paradise and the Peri.

Lijken.

Schlaf nun und träume in Träume voll Duft.

Paradies und die Peri.

Concoursspelers.

O! om 't geld is 't niet te doen.

Multatuli Ideeën.

Op Kroegpraesis.

De Firma Reynvaan meent stellig deze nieuwe soort met haar lichtbruin dekblad te mogen aanbevelen.

Tabakscourant 1 Dec.

Bijgebouwen T. H. S.

Het Pesthuis was voorheen binnen de wallen der stad aan den Verwersdijk gelegen.

Beschrijving der Stadt Delft (Blz. 456).

Op de kroeg nà 12 uur.

L'endroit est si charmant, et si paisible.

F. Coppée.

Op Inaugurator.

Ik wensch u te voeren naar een ver mooi plekje en daar wenschte ik met u te spreken.

Bölsche, Liefde in de natuur.

Dinsdagmiddag op S. P.

Het was er zwart van de menschen.

Nassi gorèng.

Op Senaatscandidaten.

Doch er ligt een diepe klove tusschen de erkenning eener bestaande behoefte en hare vervulling.

Boek der uitvindingen.

Nieuwe Tafel boven.

De meeste stoffen ondergaan nog verscheidene bewerkingen alvorens zij in den handel komen.

Idem.

Idem.

Zij schijnen zich nooit in fatsoenlijk gezelschap bewogen te hebben.

Dagboek van Mevrouw Etiquette.

Op Zaterdageten groentijd.

Heeren, 't is uw schuld wel niet
Dat die jongens in den Doelen
In hun maag welsprekend voelen
Wat een schrale keuken biedt.

P. van Zeggelen.

Op tooneelbestuur.

Modder had hij wel vermoed
dat er aan te zien zou wezen,
maar niet deze.

F. Reuter, Gedroogde Kruiden.

Op stormvogel.

Ik verneem met een zeker genoegen, dat er van tijd tot tijd iets van u gedrukt wordt.

Camera Obscura.

Op . . . .

Mijn Smid! o ja! hij kon goed zingen
Maar daarom lukte 't hem nog niet.

F. Reuter. Gedroogde kruiden.

Op Yachting-club.

Veroordeel de passagiers niet te lichtvaardig, zoo zij tot zulk een laagte van geest afdalen.

Camera Obscura.

Op zeker 3e jaars-clubje op kroegjolen.

Door een deel van 't volk werd de avond met 't zingen van geestelijke liederen doorgebracht.

v. d. Capelle. Binnenlanden van Nickerie.

Op Corpulenten.

Een overheerlijk stukje natuur geven zulke bekkenvormige verwijdingen te genieten.

Idem.

de M. O. op S. P. (22 Maart).

Het vuil zat 't paard tot op den rug.

Don Quichot.

Op Tuin.

Een verheffend stukje natuur.

v. d. Capelle. Corjaaltocht.

Op Excursie.

In tegenstelling met vele andere diersoorten, hebben de jongen de merkwaardige gewoonte de ouderen voortdurend te likken.

Ritzema Bos. Leven der dieren.

Slotvarium.

Aber was ist Ihnen? Sie sehen so desperat aus
Mein Gott, ich hab' dich doch kein Unglück angerichtet?

Ibsen. Bund der Jugend.

Idem.

Het is niet prettig om hopeloos ridicuul te zijn geweest.

H. Borel. Van de engelen.

Idem.

Ik weet niet of U de les smaken zal.

Potgieter. Liedekens van Bontekoe.

Idem.

De oogst was zeer gering.

Boek der uitvindingen.

NAAMLIJST DER INGESCHREVENEN

Naamlijst

der

Leden van het Delftsch Studentencorps.

N.B. Voor opmerkingen of gewenschte wijzigingen in deze en volgende lijsten gelieve men zich schriftelijk te richten tot den Secretaris van den Senaat van het D. S. C.

NAAM.	STUDIE-VAK.	ADRES.*
Aalderen, H. J. van	W.	Hugo de Grootstr. 25, idem.
Adriani, J. M. B.	W.	Peperstraat 11, Boompjes 35, Rotterdam.
Aernout, W. A. J.	M.	Obrechtstr. 270, d. Haag, idem.
Albers, D.	T.	Nieuwe Plantage 82, Marschweg, Zutphen.
Alphen de Veer, W.H.A.v.	T.	Phoenixstraat 48, idem.
Altes, J. P. Korthals	T.	v. Leeuwenhoeksingel 11, Baarn.
Altes, W. C. Korthals	E.	Rotterd. weg 72, Damrak 46, Amsterdam.
Andel, J. W. G. van	M.	2e Schuytstr. 147, d. Haag, idem.
Anrooy, H. A. van	B.	Voorstraat 58, Hilversum.
Arkenbout Schokker, J. C.	S.	Brab. Turfmarkt 81, Riouwstraat 35, den Haag.
Arntzenius, A. K. W.	W.	Jacob-Gerritstraat 25, Bankastraat 111, den Haag.
Avis, J. L. L.	W.	Hypolitusbuurt 17a, Zaandam.
Bakker, F. H.	C.	Oude Delft 228, Singel 49, Harlingen.
Bakker, G. S.	S. & W.	Oude Delft 98, idem.
Balbian, H. P. C. de	C.	Nieuwstraat 4, v. Lawick v. Pabststr. 3, Arnhem.
Bast, J. C.	T.	v. Leeuwenhoeksingel 4, idem.
Bauermann, M. K. H.	M.	v. Leeuwenhoeksingel 3, idem.
Beelaerts v. Blokland, A.G.	C.	Oude Delft 109, Riouwstraat 2, den Haag.
Beer, A.	T.	Vrouwjuttenland 10, idem.
Begemann, F. A.		Koornmarkt 11, Baronielaan 23a, Breda.

* De met kleine letter gedrukte adressen zijn de vacantie-adressen.

NAAM.	STUDIE-VAK.	ADRES.
Begemann, S. H. A.	C.	Oude Delft 136, Ammerstol bij Schoonhoven.
Benedictus, J. J.	W.	Oude Delft 110, Witte de Withstr. 36, R'dam.
Berg, L. M. van den	B.	Spoorsingel 125, idem.
Bergansius, L. J. A.	C.	Koornmarkt 38, Balistraat 22, den Haag.
Bergh, G. A. van den	W. & E.	Oude Delft 206, Huize Ockenburgh, Loosduinen.
Bergh, W. van den	T.	Oude Delft 170, Josefstraat, Tilburg.
Bes, W. S. J.	C.	Markt 42, Tilburg.
Best, N. P. C.	W. & E.	Choorstraat 32, idem.
Beuningen, F. W. H. van	W.	Noordeinde 30, Rijnkade 1, Utrecht.
Beyma thoe Kingma, F. H. van	T.	Koornmarkt 49, Fok, Heerenveen.
Biegman, K. A.	M.	Hugo de Grootstr. 115h, idem.
Birnie, G.	C.	Voorstraat 38, Nieuwstraat 37, Deventer.
Blaauboer, L.C.L.W.Sloth	C.	Hugoplein 38, van Galenstraat 37, den Haag.
Blaauw, H. H. de	E.	Oude Delft 192, Faas Eliaslaan C 203, Baarn.
Bleckmann, Th.	C.	Spoorsingel 2, Bovenbergstraat, Arnhem.
Bloembergen, R. H.	W.	Voorstraat 58, Wilhelminastraat 5 1, Haarlem.
Blok, J. H.	C.	Geer 44, 's Gravendeel.
Blom, F. J.	C.	Havenstraat 1, Kenaupark 27, Haarlem.
Boeke, C.	C.	Phoenixstraat 46, Alkmaar.
Boele, J. P.	W.	Binnenwatersloot 28, Bolnes (bij Rotterdam).

NAAM.	STUDIE-VAK.	ADRES.
Boellaard, J. W.	C.	Hugo de Grootstr. 115h, Velp (Gelderland).
Böhtlingk, F. R.	W.	Oude Delft 110, Nieuwe Plein 31, Arnhem.
Boissevain, E. H.	W. & E.	Havenstraat 40a, Leidschevaart 78, Haarlem.
Boogaerdt, W. A.	S. & W.	Voorstraat 23, idem.
Booy, J. de	C.	v. Leeuwenhoeksingel 4, idem.
Bordes, P. F. de	B.	Hugoplein 109, idem.
Boreel, J. L.	C.	Burgwal 16, Beverwijk.
Borst, E.	C.	Koornmarkt 36, Lienden.
Bos P.Az., A.	W.	Oude Delft 52, idem.
Bos P.Az., P. A.	W.	Oude Delft 52, idem.
Botje, E.	S. & W.	Zuidwal 7a, Groningen.
Braat F.W.zn, F. W.	V. S.	Hooikade 16, idem.
Braat, G. J.	W.	Hooikade 16, idem.
Brandeler, W. C. Q. v. d.	W.	Binnenwatersloot 36, Kasteelplein, Breda.
Brandenburg, W. H.	C.	Oude Delft 35. idem.
Breebaart, C.	W.	v. Leeuwenhoeksingel 16, Moreelsepark 6, Utrecht.
Breggen Jr, Ph. van der	C.	Binnenwatersloot 7, idem.
Breuk, W. J. de	C.	Markt 25, Merwekade 1, Dordrecht.
Brinkhorst, W. H.	C.	v. Leeuwenhoeksingel 5, Dieren.
Broecke, H.A. de Smit v.d.	C.	Houttuinen 15, Valeriusstraat 53, den Haag.
Broek d'Obrenan, C. J. van den	T.	Kanaalweg 2d, Bezuidenhout 91, den Haag.

NAAM.	STUDIE-VAK.	ADRES.
Broek d'Obrenan, F. H. van den	T.	Gr. Hertoginnel. 87, d. H. idem.
Brouériusv.Nidek C.H.M.	E.	v. Leeuwenhoeksingel 3, idem.
Brouwer, H. A.	M.	Markt 85, Rieselheim, Blarikum.
Brückman, H. W. L.	E.	Prinsengracht 68, d. H. idem.
Bruining, J. E.	M.	Hugo de Grootstr. 34a, Almelo.
Bruijn, P. A.	C.	Rijswijksche weg 1, d. H., idem.
Bruyne, W. L. de	W. & E.	Burgwal 16, Poststraat, Zierikzee.
Bührmann, J.	W.	Hypolitusbuurt 29, Ruysdaelkade 27a, A'dam.
Burgdorffer, M. L.	C.	Voorschoterl. 104, R'dam, idem.
Burger, W. I.	W.	Verversdijk 9, Willem III straat, Loosduinen.
Bijsterveld, W. J. M. van	M.	Hugoplein 109, Bezuidenhout 51, den Haag.
Calkoen, A. C. H.	B.	Brab. Turfmarkt 77, Leidsche vaart 86, Haarlem.
Callenfels, W. P. S. v. Stein	C.	Oude Delft 223, 2e v. d. Boschstr. 12, den Haag.
Cankrien, B. E.	W.	Kanaalweg 2d, Soest (Utrecht).
Cankrien, W. J.	W.	Choorstraat 6, Soest (Utrecht).
Canters, R. B.	C.	Westsingel 2, Huize 't Klaphek, Eefde (G.)
Capel, L. W.	C.	Koornmarkt 53, idem.
Caron, M. H.	M.	Copernicusstraat 53, d. H. idem.
Chateleux, P. J. L. de	C.	Markt 66, Arnhem.
Chaulan, Ch. J. F.	C.	L. v. Meerderv. 212, d. H. ide .

NAAM.	STUDIE-VAK.	ADRES.
Clement, J. J. v. d. Poest	W.	Geer 68, Poortugaal.
Coenen, J. B. H.	C.	Oude Delft 12a, Korte Gracht 8, Amersfoort.
Colder, J. A. M.	W. & E.	Voorstraat 45b, Prinsengracht 791, A'dam.
Cool, G. F.	C.	Hugoplein 38, Assen.
Couturier, H. L.	W.	Obrechtstr. 124, d. Haag, idem.
Couvée, A. C.	C.	Hypolitusbuurt 47, Laan v. Meerdervoort 119, d.H.
Croockewit, J. H.	W.	Hugoplein 39c, idem.
Dam Wz., A. W. van	C.	Voorstraat 66, Trompstraat 343. den Haag.
Dam, D. W. van	C.	Oude Delft 70, Zalt-Bommel.
Deelken, J. E.	M.	Beeklaan 359, den Haag, idem.
Dekker, E. Douwes	M.	Choorstraat 47, idem.
Dekker, E. L. Douwes	W.	Hugo de Grootstr. 88, idem.
Delprat, J. P.	W.	't Molentje, Rijswijk, idem.
Denninghoff Stelling, G. H. P.	E.	Laan van Overvest 145a, den Haag.
Diephuis, G.	C.	Brab. Turfmarkt 77, idem.
Dillen, L. R. van	T.	Brab. Turfmarkt 73a, Amsterdam.
Dinger, A. E.	T.	Oude Delft 35, idem.
Dirkzwager, W.	T.	Koornmarkt 55/57, Plantage, Schiedam.
Dissel, G. F. van	C.	v. Swietenstr. 86, d. Haag, idem.
Disselkoen, V.	C.	Koornmarkt 91, Amsteldijk 78, Amsterdam.

NAAM.	STUDIE-VAK.	ADRES.
Dolk, J. M. H.	W. & E.	Oude Delft 12ª, Bezuidenhout 31, den Haag.
Dorsser Jr, S. C. van	W.	Voorstraat 79, Haringvliet 71, Rotterdam.
Doyer, P.	W.	Noordeinde 30, Oorsprongpark, Utrecht.
Dresselhuijs, H. H.	W.	N. Binnenweg 357 R'dam. idem.
Drooge, J. S. van	W. & E.	Oude Delft 36, Bazarstraat 36, den Haag.
Drossaers, F. A. E.	C.	Brab. Turfmarkt 81, Boulevard Mastbosch, Breda.
Dunné, L. J. van	C.	v. Leeuwenhoeksingel 26, idem.
Dusseldorp, C. J. van	W.	Koornmarkt 32, Vlaardingen.
Dutilh Jr, C. E.	E.	v. Leeuwenhoeksingel 3, Mauritsweg 25, Rotterdam.
Duym, H. van Ameyden v.	W.	Koornmarkt 52, Riouwstraat 143, den Haag.
Dwars Jr, W. A.	B.	Peperstraat 9. Stadhouderslaan 180, den Haag.
Dijk, H. E. P. van	W. & E.	Pieter Bothstr. 17, d. H., Buys Ballotstraat 55, Utrecht.
Dijkstra, A. L.	T.	Molenstraat 16, idem.
Eck, J. R. van	W. & E.	Oude Delft 253, idem.
Eeten, J. C. Bregram van	C.	Markt 81ª, Crabethstraat, Gouda.
Eerens, E. F. J. de	E.	Riouwstraat 17, d. H., idem.
Eerens, M. E. de	M.	Riouwstraat 17, d. H., idem.
Ekama, C.	W. & E.	Oude Delft 168, Burgstraat 72, Utrecht.
Elfrink, L.	T.	Hugo de Grootstr. 115j, Deventer.
Engel, R. M. E.	W. & E.	Hugo de Grootstr. 117, idem.

NAAM.	STUDIE-VAK.	ADRES.
Engelberts, C.	T.	Hugo de Grootstr. 88, Gr. Hertoginnelaan 188, d. H.
Engelbregt, J. M.	W.	Koornmarkt 38, Obrechtstraat 186, den Haag.
Ente, J.	W. & E.	Hugoplein 35[b], Eindhoven.
Es, D. J. F. van	C.	Spoorsingel 139, idem.
Es, L. J. C. van	M.	Spoorsingel 139, idem.
Escury, H. A. A. Collot d'	M.	Oude Delft 2, Zandvoort.
Ett, C. J. J.	C.	Havenstraat 11, Nieuwstraat 29, Utrecht.
Eversmann, G. D. C.	T.	v. Blankenb.str. 65, d.H., idem.
Exter, B. van	C.	Geer 14, Hemonylaan 15, Amsterdam.
Feltmann, H. C.	W.	't Molentje, Rijswijk,(Z-H) idem.
Ferf, A. G.	alle less.	Delistraat 39, den Haag, idem.
Ferman, E.	T.	Hotel Oosterhoff, 1e Const.Huygensstr.105, A'dam.
Figee, J. M.	E.	Noordeinde 2, Haarlem.
Figee, S.	W.	Koornmarkt 11. Witte Singel 67, Leiden.
Floris, J.	C.	v. Leeuwenhoeksingel 17, idem.
Fokker, A.	W. & E.	Regentessel. 63, Rijswijk. idem.
Fol, J. G.	T.	Groot Hertoginnelaan 19, idem. [den Haag,
Fraenkel, S. J. L.	C.	Wijnhaven 19, idem.
Franck, W. J.	T.	2e Sweelinckstr 148, d.H., idem.
Fransema, J. A. N. E. R.	C.	Oude Delft 209, Godlinze (Groningen).

NAAM.	STUDIE-VAK.	ADRES.
Freitag, B.	W.	Oude Delft 145, Uhlandstr. 2, Berlin-Charlottenb.
Freitag, G. G.	T.	Oude Delft 218. Uhlandstr. 2, Berlin-Charlottenb.
Freytag, F. H. de	C.	v. Leeuwenhoeksingel 19, idem.
Frohwein, C. G.	T.	Oude Delft 170, Arnhem.
Gastman, L. A.	C.	Bezuidenhout 111, d. H., idem.
Gatsonides, M.	W. & E.	v. Leeuwenhoeksingel 17, Dublin.
Geldens, J. A. N. M.	W.	Vrouwenrecht 1, Nijmegen.
Gendt, J. van	B.	Voorstraat 57a, Driekoningenstr. 10, Arnhem.
Gendt, L. van	C.	Koornmarkt 52, Driekoningenstr. 10, Arnhem.
Gennep, J. van	W. & E.	Voorstraat 4, Stadhouderspl. 9, den Haag.
Gentis, H. G.	E.	v. Leeuwenhoeksingel 18. Groot Hertoginnelaan 5, d. H.
Gevaerts van Simonshaven, O.	C.	't Molentje, Rijswijk. Alexanderstr. 25, den Haag.
Giffen, H. H. van	M.	Voorstraat 76. Purmerend.
Giltjens, C.	W. & E.	Oude Delft 1, Dijkstraat 53, den Helder.
Godefroy, C.	M.	Voldersgracht 15, Lubeckstraat 20, den Haag.
Goedhart, G. J. M.	W.	Wijnhaven 18, Dordrecht.
Gogh, L. van	C.	Hugo de Grootstr. 4a, idem.
Gonggrijp, S. R.	T.	Oude Delft 12, Obrechtstraat 73, den Haag.
Gorter, R. A.	W.	Choorstraat 10, Leeuwarden.

NAAM.	STUDIE-VAK.	ADRES.
Goslings, F. J. M.	W. & E.	Voorstraat 39, Emmastraat 49, Arnhem.
Graaff, J. H. G. van de	C.	Oude Delft 35, den Haag.
Grevers, H. F. G. J.	W.	Oude Delft 239, Nijmegen.
Groeneveld de Kater, J.	C.	Oranjeplantage 25, idem.
Groenevelt, A.	W.	Lombokstr. 8, den Haag, idem.
Groot, A. W. de	C. & B.	v. Leeuwenhoeksingel 9, de Ruyterstraat 8, A'dam.
Grooters, W.	T.	Voorstraat 76, Winterswijk.
Groothoff, Ch. Th.	M.	Franklinstr. 108, d. Haag, idem.
Gunning J.Hzn, J. W.	E.	Oude Delft 210, v. Eeghenstr. 86, Amsterdam.
Haag, J. W.	C.	Archimedesstr. 15d. Haag, idem.
Haan, W. de	M.	v. Leeuwenhoeksingel 9, Deventer.
Haaren, C. C. J. van	C.	Koornmarkt 32, idem.
Haas, G. de	W.	Markt 15, Gorinchem.
Haeften, C. F. van	C.	Hugo de Grootstr. 115j, Koninginneweg 111, A'dam.
Haga, K. H.	E.	Hypolitusbuurt 26, Juliana v. Stolberglaan 9, d.H.
Ham, A. van der	M.	v. Leeuwenhoeksingel 36, idem.
Hanlo, A. E. M. J.	W.	Oude Delft 233, Roermond.
Hansen, M. P. L. G.	W.	Paulinastr. 43, den Haag, idem.
Happé, P. L. E.	C.	2e Sweelinckstr. 77, d. H., idem.
Harders, W. J.	W.	Oude Delft 30, Zuiderpark 19, Groningen.

NAAM.	STUDIE-VAK.	ADRES.
Harmsen, W. J. H.	C.	Kolk 32, idem.
Harte, J. C.	C.	Houttuinen 17, idem.
Harthoorn, A. M.	W. & E.	Oude Delft 162, Königplatz 9, Stettin.
Hartjens, C. J.	T.	Prins Hendrikl. Rijswijk, idem. (Z.-H.)
Hartogs, I.	E.	Oude Delft 176, Diergaardesingel 89, Rotterdam.
Hasselt, J. A. K. van	C.	Oude Delft 180, idem.
Hattem Jr., P. C. S. van	C.	v. Stolkweg 5, den Haag, idem.
Heerdt, A. Ch. van		Obrechtstraat 161, d. H., idem.
Heerdt tot Eversberg, J. H. A. W. van	S.	Oude Delft 42, Riouwstraat 214, den Haag.
Heide, J. W. van der	W. & E.	Coenderstraat 21, den Texstraat 34, A'dam.
Heloma, J. S. van	E.	Oude Delft 178, Huize Voormeer, Heerenveen.
Hengeveld, K. N.	T.	Burgwal 16, Haarlem.
Henny, M. A.	C.	Koornmarkt 54, idem.
Hepner, E.	W.	Stationstraat, 4 den Haag, v. Breestraat 41, Amsterdam.
Herbig, H. J.	E.	Statenplein 18, den Haag, idem.
Herklots, A. W.	W.	L. v. Meerderv. 330 d. H. idem.
Herman, A.	V. S.	Nicolaïstraat 28, d. Haag, idem.
Heuff, A. G. C.	C.	Burgwal 16, Steurenburg-Zoelen.
Heurn, J. A. van	C.	Hugo de Grootstr. 29, Bronbeek, Arnhem.
Heybroek, E.	E.	Hugo de Grootstr. 113, Spoorweglaan, Baarn.

NAAM.	STUDIE-VAK.	ADRES.
Heyligers, F. J.	W.	Hugoplein 109, Muurhuizen 21, Amersfoort.
Heyning, C. Th. Ch.	C.	Koornmarkt 53, idem.
Heyse, E. A.	W.	v. Leeuwenhoeksingel 35, Rouaansche kade G 138 Middelb.
Hiemink, M. A.	E.	Oude Delft 24, Villa Somerghem, Hees bij Nijmegen.
Hoboken, A. van	E.	Koornmarkt 53, Parklaan 13, Rotterdam,
Hoek P.P.Czn, J.	C.	Houttuinen 15, Kristianiagade 2, Kopenhagen.
Hoeven, C. van der	E.	Rotterdamscheweg 72, Rapenburg 22, Leiden.
Hoffman̄ J.Jzn, W. J.	W.	Oude Delft 2, Riouwstraat 183, den Haag.
Hofland, J. A.	C.	Havenstraat 36a, Emmastraat 5, Arnhem.
Hofman, A.	M.	Verwersdijk 75, Velsen, (N.-H.)
Hofstede, G.	W.	Heerenstraat 9B, Rijswijk, idem.
Holk, G. J. van	C.	Wijnhaven 4, Boulevard 167, Arnhem.
Holleman, W.	M.	Havenstraat 7, Vloeddijk 137, Kampen.
Holtappel, W. Th.	C.	Oude Delft 208, idem.
Hölzenspies, S. H. A.	W. & E.	Brab. Turfmarkt 7a, Willem II singel, Roermond.
Homoet, C.	W. & E.	Markt 53, Arnhem.
Honert, A. van den	M.	Koornmarkt 11, Koninginneweg 26, A'dam.
Hoogendijk, J.	W.	v. Leeuwenhoeksingel 16, Vlaardingen.
Hoogeveen, G. W. F.	T.	Koornmarkt 101, den Haag.
Hoogstraten, W. F. van	W. & E.	Oude Delft 210, Biltstraat 102, Utrecht.

NAAM.	STUDIE-VAK.	ADRES.
Horn, L. B. ten	W.	Brab. Turfmarkt 79[d], Oude Pekela.
Horst Cz., J. ter	C.	Markt 18, Willemsvaart 18, Zwolle.
Horst, E. C. von Pritzelwitz van der	W.	Brab. Turfmarkt 49, Zaadmarkt, Zutfen.
Horst, G. M. von Pritzelwitz van der	W.	Brab. Turfmarkt 49, Zaadmarkt, Zutfen.
Hoytema, A. J. van	T.	Koornmarkt 54, Culemborg.
Huber, H. W.	C.	Boterbrug 17, idem.
Huisman, J. J.	C.	Obrechtstr. 237, d. Haag, idem.
Huizer, S. L.	C.	J. v. Nassaustr. 91, d. H., idem.
Huysman, H.	W.	Witte Singel 77, Leiden, idem.
Hymans, E.	W.	Binnenwatersloot 27, Javastraat 74, den Haag.
Idema, W. P.	W.	Voorstraat 58, Singel 19, Groningen.
Ingenegeren, J.	C.	Hugo de Grootstr. 115[h], Vloeddijk 6 a, Kampen.
Ingen-Housz, A. H.	W.	Breestraat 4, Rijnstraat 32, den Haag.
Immink, W. J.	C.	Oude Delft 37[a], Arnhem.
Iongh, H. H. de	C.	Hugoplein 34[c], idem.
Iterson, W. M. Roessingh v.	W.	Koornmarkt 65, Jan v. Luykenstr. 52, A'dam.
Janné, J. H. A.	W.	Choorstraat 54, Willem II singel 9, Roermond.

NAAM.	STUDIE-VAK.	ADRES.
Janse, J.	W.	Hypolitusbuurt 29, v. Baerlestraat 54, Amsterdam.
Jockin, V.	C.	Coenderstraat 21, Amsteldijk 31, Amsterdam.
Joekes, G. C.	E.	Koornmarkt 54, idem.
Joekes, L. V.	C.	Koninginnelaan 142^{C10}, [Rijswijk, (Z.H.) idem.
Jong, A. de	W.	v. Leeuwenhoeksingel 34. Wijk C 42, Sliedrecht.
Jonge Mulock Houwer, S. de	E.	Oranje-Plantage 11, 's Heer Hendrikskinderenstr. [Goes.
Jongh, G. J. de	W.	Oude Delft 136, Stadhuisplein, Dordrecht.
Jongh, J. I. de	C.	Hugoplein 34^{c}, Laan v. Meerderv. 187, d. H.
Julius, M. W.	M.	v. Leeuwenhoeksingel 9. Groot Weezenland, Dordrecht.
Kalis, P. H.	W.	Noordeinde 36, idem.
Kalt, Y. H.	W.	Oude Delft 24, v. Swietenstr. 13, Leeuwarden.
Kasteele, J. W. van de	C.	Maliesingel, Utrecht. idem.
Kate, F. J. ten	T.	Houttuinen 17, Biltstraat 202, Utrecht.
Kaulbach, M. G. M.	C.	Koornmarkt 23, idem.
Kayser, C. C.	E.	Choorstraat 51^{b}, idem.
Kessener, H. J. N. H.	T.	Oude Delft 136, Tusschen beide Markten, Gron.
Kessler, G. A.	W.	Oude Delft 2, Bezuidenhout 73, den Haag.
Kessler, J. B. A.	W.	Oude Delft 152, Bezuidenhout 73, den Haag.

NAAM.	STUDIE-VAK.	ADRES.
Kist Jr., F. C.	W.	Oude Delft 37[a], idem.
Kleinbentink, J. W.	E.	Stephensonstr. 45, d. H., idem.
Klerks, E. E.	C.	Voorstraat 81[b], idem.
Klerks, E. F.	C. & E.	Koornmarkt 52, idem.
Kleyn, F. A. G.	C.	Oude Delft 130, Kromhout 172, Dordrecht.
Klinkhamer, H. A. W.	W. & E.	Oude Delft 251, Noordeinde 21, Delft.
Kluyver, A. J.	T.	Oude Delft 23, Hooge Rijndijk 4, Leiden.
Knaud, J.	C.	Buitenwatersloot 11, Valeriusstraat 116, den Haag.
Knoppert, L. A. W.	M.	Hotel Leeuwendaal, [Rijswijk, (Z.-H.) idem.
Knuttel, W. P. C.	B.	Spoorsingel 3/10, Nieuwe Parklaan 4, den Haag.
Koch, B.	B.	Spoorsingel 123, idem.
Koch, J. C.	E.	Wijnhaven 19, idem.
Kok, F. M.	W.	Oude Delft 4, Voorstraat, Oud-Beierland.
Kolff, A. C.	C.	v. Leeuwenhoeksingel 13, idem.
Kolling, J. C.	C.	Hypolitusbuurt 31, v. Bylandtstr. 161, den Haag.
Koot, J. C.	C.	Gr.-Hertoginnelaan 147, [den Haag. idem.
Kooy, M. van Marwijk	W. & E.	Kolk 3, Maliebaan 34, Utrecht.
Koreman, A. H. J.	C.	Overschieschestraat 106, [Schiedam, idem.
Korevaar, A.	T.	Burgwal 18, Witte Singel 83, Leiden.

NAAM.	STUDIE-VAK.	ADRES.
Kortlandt, H. C. A.	E.	Westerstraat, 20 R'dam.
Kortlandt, J.	W.	idem. Jacob Gerritstraat 16,
Kouveld, F. G.	E.	Zeist. Koornmarkt 55,
Kraetzer, H. A. E. M.	E.	Heerengracht 562, A'dam. v. Leeuwenhoeksingel 39,
Krayenhoff van de Leur, C. G.	C.	Kenaupark 26, Haarlem. Hugo de Grootstraat 87,
Kruimel, J. B.	W.	Valeriusstraat 113, A'dam. Oude Delft 156,
Kruseman, Nieuwenhuysen, A. C.	C.	Heerengracht 368, A'dam. Voorstraat 1,
Kruyff Jr. H. de	W.	Frederikspark 2, Haarlem Oude Delft 100,
Kubatz, F. J.	B.	Kalkmarkt 9, Amsterdam. Hugoplein 35c,
Küller, G. P.	W.	Heerengracht 402, Amsterdam. Oude Delft 34,
Kunert, A. F. M.		idem.
Lambrechtsen, J. A.	W.	Havenstraat 3.
Lammers, W.	C.	Sarphatistr. 14, Amsterdam. Koornmarkt 53,
Lange, P. W. de	T.	Nijmegen. Oude Delft 55,
Langemeijer, F. S.	C.	Langestraat 85, Alkmaar. Verversdijk 2,
Langhout, A. J.	C.	Maastricht. Oude Delft 210,
Ledeboer, B.	T.	Huize „Buitenrust", Laren. Buitenwatersloot 2,
Leeuwen, A. J. H. van	W.	Baronielaan 245 d, Breda. Valeriusstraat 58, d. H.,
Leeuwen, J. A. H. van	W. & E.	idem. Valeriusstraat 58, d. H.,
		idem.

NAAM.	STUDIE-VAK.	ADRES.
Leeuwen, W. H. van	W.	Oude Delft 210, Heerengracht 479, Amsterd.
Lely, C. W.	C.	Choorstraat 27, Nieuwe Parklaan 2, den Haag.
Lennep, D. P. van	M.	Hugoplein 34c, Oranjepark, Apeldoorn.
Lensink, J.	T.	Hugo de Grootstraat 27, idem.
Lessen, H. J. van	E.	Obrechtstr. 436, d. Haag, idem.
Leyds, L. W.	M.	v. Leeuwenhoeksingel 37, v. d. Spieghelstraat 3, den Haag.
Liebert, A. H.	C.	Hugo de Grootstr. 34b, 's Gravendijkwal 294, R'dam.
Liebert, F.	T.	v. Leeuwenhoeksingel 4, Westerkade 23, Rotterdam.
Lim, K. F.	W.	Houttuinen 15, idem.
Linden, R. A. D. Cort v. d.	C.	Boterbrug 17, „Groenhove", den Haag.
Lindo, M. H.	E.	Hofwijckplein 25, d. H., idem.
Lion, J. J. M.	W.	Oude Delft 37, idem.
Lith, L. H. van	W.	Gr.-Hertoginnelaan 93, [den Haag, idem.
Loeb, F.	B.	Oude Delft 178, Noordeinde 109, den Haag.
Loghem, J. B. van	B.	Korpershoek, Schipluiden Houthoeve, Heemstede.
Lohr, J. A.	M.	Choorstraat 54, Sarphatipark 124, Amsterdam.
Lohuizen, H. J. van	M.	Beeklaan 430, den Haag. idem.
Lookeren, J. W. H. van	C.	Hotel Leeuwendaal, [Rijswijk, idem.
Louwerse, J. M.	W. & E.	Markt 27, idem.
Louzada, E. G.	C.	Jacob Gerritstraat 12, idem.

NAAM.	STUDIE-VAK.	ADRES.
Lubbers Jr, A.	C.	Voorstraat 23, Weesperzijde 88, Amsterdam.
Lutjens, G. E.	E.	Obrechtstraat 478, d. H., idem.
Luttervelt. J. van	W.	Havenstraat 38a, idem.
Luyt, J.	W.	Binnenwatersloot 14, Sliedrecht.
Lijnden, L. L. J. van	M.	Voorstraat 3, Utrecht.
Maas, J.	E.	Binnenwatersloot 12, idem.
Made, D. J. van der	W.	Markt 34, den Haag.
Mansvelt, C. G. van	W.	Westsingel 2, idem.
Marle, D. J. van	T.	Oude Delft 220, Wormerveer.
Marle, H. van	alle less.	Noordeinde 36, idem.
Massink, F. G.	W.	Oude Delft 12a, idem.
Massink, J. W.	C.	Koornmarkt 23, Maastricht.
Masthoff, E. L.	T.	Hugo de Grootstr. 115h, Zoeterw. Singel 48h, Leiden.
Meertens, H. A. M.	W.	L. v. Meerderv. 335, d.H., idem.
Meertens, L. Mangelaar	C.	Oude Delft 2, Sweelinckstraat 33, den Haag.
Meesters, A. M. J.	C.	Riedveldse Toorn, Dedemsvaart.
Meinesz, F. A. Vening	C.	Oude Delft 210, Heiligenberg bij Leusden.
Mesdag, F. T.	M.	Koornmarkt 49, Thorbeckegracht 40, Zwolle.
Metz, J. W.	W.	Geestbrug, Rijswijk(Z.H.) idem.
Metzelaar, A.	W. & E.	Leeuwendaallaan 35, [Rijswijk. idem.

NAAM.	STUDIE-VAK.	ADRES.
Meulen, E. J. van der	E.	Binnenwatersloot 12, idem.
Meulenbelt, J.	E.	Oude Delft 56, Brink Baarn.
Meyboom, W. F.	T.	v. Speykstraat 67, d. H., idem.
Meyboom, W. B.	C.	Hugo de Grootstraat 123, Valeriusstraat 49, den Haag.
Meyer R.Az., R.	W.	Geestbrugw. C142f Rijsw., idem.
Meyer, W. A. R.	W.	Adelheidstr. 76, d. Haag, idem.
Meyer, W. M.	W.	Geestbrugw. C142f Rijsw., idem.
Meyer Cluwen, F.	M.	Voorstraat 66, idem.
Meyer Cluwen, W.	T.	v. Leeuwenhoeksingel 15, idem.
Meyeringh, W.	T.	Hugo de Grootstr. 115j, Hoogeveen.
Meyling, W.	W.	Markt 7, Borne (O.)
Middendorf, H. J. A.	B.	Schiekade 130, Rotterd. idem.
Mikmak, P. J.	S. & W.	Verversdijk 20, v. Eeghenstr. 64, Amsterdam.
Milo, C. J. M.	T.	Laan van Overvest 168, Bezuidenhout 329, den Haag.
Modderman, W. J.	C.	Rotterdamsche weg 2d, idem.
Molenaar, A. N.	W.	Spoorsingel 3/10, Idem.
Moll, J.	C.	Oranje Plantage 21, Zijlstraat 70, Haarlem.
Moll Schnitzler, C. J.	E.	Stadhouderstr. 3, Rijsw., Weistraat 84, Utrecht.
Moltzer, J. E.	C.	Oude Delft 136, idem.
Montijn, P. M.	E.	v. Leeuwenhoeksingel 19, Kleiweg, Gouda.
Mouthaan, J. F.	C.	Nieuwe Plantage 63, idem.

NAAM.	STUDIE-VAK.	ADRES.
Mulier, H. J. G. Haitsma	T.	Voorstraat 4, Wagenweg, Haarlem.
Müller, C. B. J.	T.	Oude Delft 35, N. Gracht 58, Utrecht.
Muller, J. E. du Celliée	W.	Hertog Govertkade 14, Bussum.
Muller, W. J.	W.	Phoenixstraat 48, Park, Zeist.
Müllemeister, W.	W.	Binnenwatersloot 36, Kerklaan, Heemstede.
Mündt, Th. W.	C.	Gr. Hertoginnel, 18, d. H. idem.
Munniks de Jongh, W. D.	M.	Geer 72, idem.
Mijnlieff, J. A.	W.	Oude Delft 145, St. Walburgstraat, Tiel.
Nachenius, B. J.	W.	Voorstraat 97, idem.
Neiszen, C. J.	E.	Koornmarkt 36, idem.
Nellensteyn, F. J.	T.	Markt 7, idem.
Nering Bögel, M. A. F.	C.	De Geer 6, Amsterdam.
Netscher, A. F.	C.	Nieuwe Plantage 62, Obrechtstraat 265, den Haag.
Nieboer, P. R.	E.	Markt 52, Soest.
Niermeyer, J.	T.	Breestraat 24, Deventer.
Nieukerken, J. M. van	E.	v. Speijkstraat 38, d. Haag, idem.
Nieuwenburg, C. J. van	W. & E.	Koornmarkt 38, de Ruyterstraat 34, den Haag.
Nievelt, B. F. van	C.	Breestraat 4, F. C. Dondersstraat 9, Utrecht.
Nix, A. E. M.	T.	Hugo de Grootstraat 27, v. Merlenstraat 24, den Haag.
Nolen, W.	C.	v. Leeuwenhoeksingel 5, Maasstraat 9, R'dam.

NAAM.	STUDIE-VAK.	ADRES.
Nolten, C. L.	C.	Galileïstraat 45, d. Haag, idem.
Noome, C.	E.	Choorstraat 51b, idem.
Noordhorn Boelen, H. M.	E.	Theresiastr. 110, d. Haag idem.
Norman, H. D. E. G. Zoetelief	E.	Nieuwe Plantage 86, idem.
Nijhoff, G. P.	S. & W.	Koornmarkt 49, Heerensingel 28, Groningen,
Nijhuis, H. J.	W.	Oude Delft 56, Zwolsche weg, Apeldoorn.
Nijland, H. A. H.	E.	Houttuinen 15, Dordrecht.
Nijman, A. J. N.	C.	Copernicusstr. 51, d. H. idem.
Obreen, A. A.	T.	Willem de Zwijgerlaan 1, [den Haag, idem.
Ochtman, W. A.	T.	Markt 85, Goes.
Oele Jr. J.	W.	Voldersgracht 16, Goes.
Olivier, H. C.	W.	Havenstraat 8, Vischmarkt 16a, Groningen.
Onnes, J.	E.	Noordeinde 36, Deventerweg, Apeldoorn.
Osinga, J. R.	W.	v. Leeuwenhoeksingel 5, Tietjerk, Friesland.
Overveldt, M. G. van	W.	Hotel Leeuwendaal, [Rijswijk, idem.
Oyens, F. A. H. de Marez	M.	't Molentje, Rijsw. (Z.-H.) Laan v. Meerderv. 51, d. H.
Pauwen, F. I. H. M.	C.	Oude Delft 222. Idem.
Penning, J.	S. & W.	Leeuwendaallaan, Rijsw., idem. (Z.-H.)

NAAM.	STUDIE-VAK.	ADRES.
Pesch, H. W. van	W. & E.	Oude Delft 35, Lochem.
Philips, C. L.	W. & E.	Voorstraat 77, Singel 32, Amsterdam.
Pisa Jr, R.	B.	Markt 10a, Oude Gracht Tz. 30, Utrecht.
Plomp Jr, A.	C.	Hypolitusbuurt 24, Dedemsvaart.
Polderman, L. J.	C.	Nieuwstraat 16, Idem.
Pont, A. F. C. de	W.	Markt 42, Idem.
Pont, H. Maclaine	B.	Kolk 3, Laan Copes 72, den Haag.
Pont, W. P. Maclaine	T.	Oude Delft 156, Laan Copes 72, den Haag.
Poppens, P. Tj.	C.	Oude Delft 34, Nieuw Beerta.
Portengen. J. A.	W. & E.	Oude Delft 222, Idem.
Pott, E. G.	W.	Koornmarkt 55, Amsterdam.
Prins, E. Ch.	T.	Voorstraat 66, Idem.
Prins, H. N.	W. & E.	Geestbrugweg, Rijswijk, Idem.
Prins, J. A.	alle less.	Jul. v. Stolbergl. 18, d. H. idem.
Proos, C. F.	W.	Oude Delft 24, Idem.
Quarles v. Ufford. Ch. F. J.	T.	Oude Delft 56, v. d. Spieghelstraat 8, den Haag.
Quarles van Ufford, J.	C.	Oude Delft 42, Bezuidenhout 17, den Haag.
Rademaker, C.	W.	Villa Johanna, Rijswijk, idem. (Z.-H.)
Randwijck, C. J. van	E.	Voorstraat 94, Bezuidenhout 2, den Haag.

NAAM.	STUDIE-VAK.	ADRES.
Ravesteyn, S. van	C.	Koornmarkt 49, Westerkade 29a, Rotterdam.
Reens, M. A.	W.	Boterbrug 1, Vossiusstraat 45, Amsterdam.
Rees, A. J. van	C.	L. v. Meerderv. 190, d. H. idem.
Reijdon, S. J. F.	T.	Hypolitusbuurt 19, Koninginneweg 39, Haarlem.
Reijgers, A. W. H. Ch. F.	W.	Oude Delft 153^{b}, Waalwijk.
Reijnvaan, A. J.	C.	Koornmarkt 49, Roemer Visscherstr. 39, A'dam.
Reynvaan, L.	W.	Havenstraat 3, Aerdenhout, Zandvoort.
Rhijn Az., A. van	W.	Voldersgracht 19, idem.
Riemens, L. A. M.	W. & E.	Leeuwendaallaan, Rijsw. idem.
Rietjens, P. W. H.	W.	Burgwal 12, idem.
Rikmenspoel, E. J.	M.	v. Leeuwenhoeksingel 39, Boschstraat 98, Maastricht.
Ritmeester, W.	C.	Oude Delft 224, idem.
Roelvink, H. C. J.	C.	Oude Delft 2, Honthorststraat 5, A'dam.
Rombach, W. R.	W. & E.	Koornmarkt 25, Wijnhaven 21, Rotterdam.
Rombouts, H.	W.	Koornmarkt 65, N. Schoolstraat 38, den Haag.
Römer, M. J.	W. & E.	Hugo d. Grootstr. 18, d.H. idem
Rommenhöller, C. G.	E.	Koornmarkt 54, Kurfuerstendamm, Berlin W.
Romondt, Ch. A. van	W. & E.	Molenstraat 16, Stephensonstraat 18, d. Haag.
Ronde, H. A. H. de	C.	Verhulststraat 55, d.Haag, idem.
Rood, A. H. van	C. & B.	Vlamingstraat 68^{b}, idem.
Roorda, A.	S.	Oude Delft 168, idem.

NAAM.	STUDIE-VAK.	ADRES.
Roosenburg, D.	C. & B.	Markt 42, Kanaalstraat 8, den Haag.
Roque, Th.	T.	Oude Delft 2, idem.
Rossem, A. van	T.	Kolk 3, Riouwstraat 167, den Haag.
Roijer, J. A.	C.	Oude Delft 206, Laan Copes 56, den Haag.
Roijer, W.	S.	Oude Delft 128a, Koestraat 36, Zwolle.
Rueb, M. C.	C.	Oude Delft 209, Breda.
Ruychaver, M. J.	C.	Oude Delft 110, Zeemanstraat 5, Rotterdam.
Rij, F. van	C.	Adelheidstraat 156, d. H. idem.
Rijcken, J. W. G. Pels	W.	Voldersgracht 17, Amersfoort.
Rijckevorsel, M. van	M.	Wald.-Pyrm.k. 120, d. H. idem.
Rijn v. Alkemade, J. van	T.	Oude Langendijk 13, idem.
Saltet, J. A.	C.	Havenstraat 36a, idem.
Sanches, G. J.	W.	Hypolitusbuurt 8, den Texstraat 11, A'dam.
Sanders, J. M. W.	W. & E.	Voorstraat 38, Stadhouderslaan, den Haag.
Santen, P. van	C.	Oude Delft 156, Koninginnegr. 81, den Haag.
Schagen v. Soelen Jr, J. C.	M.	Verversdijk 75, Wilhelminaweg, Apeldoorn.
Schaik, E. van	M.	v. Leeuwenhoeksingel 37, de Bilt, bij Utrecht.
Schaïk, J. C. van	C.	Hoekweg E 21 B, Rijsw., idem. (Z.-H.)
Schaik, S. van	W. & E.	Markt 14/16, Boulevard 124, Arnhem.
Schalkwijk, K. E.	C.	Oude Delft 8, Koninginneweg 89, A'dam.

NAAM.	STUDIE-VAK.	ADRES.
Schalkwijk, L. V.	W. & E.	Oude Delft 24, Koninginneweg 89, A'dam.
Schaly Jr, J. J.	C.	Hugo de Grootstr. 115^{h}, Breukelen.
Scheer, P.	W.	Regentesselaan 63, Rijsw. idem.
Scheer, J. van der	T.	Voldersgracht 15, Gr. Hertoginnelaan 35, d. H.
Scheffer, L. S. P.	C.	Hugo de Grootstraat 128, Oegstgeest.
Scherpenberg, A. L. van	T.	Oude Delft 156, Kennemerplein 1, Haarlem.
Schimmel Az., A.	S. & W.	Hugoplein 35^{c}, Boitsfort Avenue des Villa's 7, (België).
Schimmel Dz., A.	W.	Vlamingstraat 47, idem.
Schmutzer, J. R. A. M.	W.	Choorstraat 51^{b}, idem.
Schouwenburg, H. Menalda van	B.	Markt 18, Kortenaerstraat 5, Rotterdam.
Schoor, P.	W.	Rotterdamsche weg 70, Voorschoten.
Schouten, G. L.	E.	v. Leeuwenh.singel 27, idem.
Schram, L. C.	C.	Oranje Plantage 41, Sliedrecht B222.
Schreuel, J. H.	W. & E.	Havenstraat 6, Galileistraat 27, den Haag.
Schrikker, P. J.	W.	Oude Langendijk 20, Keizersgracht 630, A'dam.
Schroeff, K. van der	W.	Voorstraat 75, Westerhoutstraat 10, Haarlem.
Schuyt, J. van der	W.	Oude Delft 21, Haringvliet 52, Rotterdam.
Schwarz, E.	T.	Oude Delft 56, Weesperzijde 6, Amsterdam.
Sebbelee Jr, H. W.	C.	Choorstraat 58, Vondelstraat 104e, A'dam.
Semster, W. F. B.	C.	Krayenhofstr. 65, d. H., idem.

NAAM.	STUDIE-VAK.	ADRES.
Senden, G. H. van	T.	Oude Delft 162, idem.
Sieger, J. G. W.	T.	Hugo de Grootstr. 124, v. Baerlestraat 7, A'dam.
Siewertsz v. Reesema, N.H.	E.	Hugo de Grootstr. 115j, idem.
Sigmond, M.	C.	Oude Delft 245, Werkendam.
Simon Thomas, W.	W.	Rijnsburgerw. 8[a], Leiden, idem.
Sluis, A. S. van der	T.	Havenstraat 37[a], Hemrik (Fr.)
Sluis, W. van der	W. & E.	Havenstraat 37[a], Hemrik (Fr.)
Smit, C.	W.	Havenstraat 4, idem.
Smit, F.	W.	Oude Delft 208, Nassauplein 24, den Haag.
Smit, H. J. F.	C.	Jacob-Gerritstraat 26, H.v. Krandenstraat 14, Amersf.
Smit, J. C. L.	W.	Vlamingstraat 72, Kinderdijk.
Smit, W.	W.	Oude Delft 32, idem.
Smits, C. J.	W.	Oude Delft 37[A], Wagenweg 94, Haarlem.
Smulders, L. H. C. M.	W.	Oude Kerkstraat 4, idem.
Snethlage Jr., G. H. Fuhri	E.	v. Leeuwenhoeksingel 5, Woerden.
Snethlage, R. A. E.	C.	Geer 64, Academiesingel 49, Breda.
Snitsler, J. E.	W.	Spoorsingel 23[b], idem.
Snijders, C. J.	T.	Voorstraat 67, Nassaustraat 6, Utrecht.
Söhnlein, M. G. F.	M.	Markt 31, Koninginneweg 65, Haarlem.
Spanje, N. van	C.	L. v. Meerderv. 274, d.H., idem.
Spengler, J. G.	C.	Koornmarkt 34, idem.

NAAM.	STUDIE-VAK.	ADRES.
Sprenger, J. W.	W.	Voorstraat 101, Middelburg.
Steenhuis, L. J. W.	W.	Markt 42, Schiedam.
Steinmetz, K. K. J. L.	C.	Koornmarkt 45, idem.
Stenvers, W. A.	W.	Franklinstraat 132, d. H. idem.
Stephan, B.	W.	Nieuwstraat 4, Oosterpark 61, Amsterdam.
Steuerwald, L.G.Langguth	T.	Koninginnel. 15, Rijsw., idem.
Stibbe, W. Th.	W. & E.	Koornmarkt 49, idem.
Stieltjes, W. M. E.	C.	Oude Delft 35, idem.
Stirum, W.J.H. v.Limburg	C.	Oude Delft 247, Haarlem.
Stoop, L. A.	E.	Oude Delft 56, Baarn Brink C278.
Stoop, P. T. M.	C.	Riouwstraat 123, d. Haag, idem.
Stoppelaar, A. de	W.	Oude Delft 37a, idem.
Stormv.'sGravesande, J.W.	W. & E.	Markt 14-16, Jan van Nassaustraat 52, d. H.
Strumphler, H. F.	T.	Hypolitusbuurt 15.
Struve, A. E.	W.	L. v.Meerderv. 296, d. H., idem.
Stuffken, H. J.	C.	2e Sweelinckstr. 178, d. H. idem.
Stuyfzand, J. G.	C.	Anna v. Buurenstr. 7, d.H. idem.
Suyver, H. E.	B.	Noordeinde 30, Bosch en Vaartstr. 23, Haarl.
Sweys, A. H.	C.	Markt 37b, v. Eeghenstraat 85, A'dam.
Sijp, C. J. van der	M.	Hertog Govertkade 14, Nijmegen.
Sypesteijn, W. Kaars	T.	Oude Delft 249, Houtrust, Heemstede.

NAAM.	STUDIE-VAK.	ADRES.
Telders, J. H.	C.	Spoorsingel 3/138, idem.
Testas, H. B. de Famars		Brab. Turfmarkt 37a, idem.
Thiel, E. J. van	W. & E.	Koninginnelaan C 124[1], [Rijswijk, idem.
Tideman, M. B.	C. & B.	Voorstraat 88a, Koninginneweg 68, Haarlem.
Tienhoven, C. D. van	W.	Rotterdamscheweg 72, Heerengracht 516, A'dam.
Timmermans, Ph. W.	M.	v. Leeuwenhoeksingel 4, idem.
Titsingh, H. P.	M.	Oude Delft 128a, Hilversum
Tjeenk,J.de BieLeuveling	B.	Oude Delft 210, Heerengracht, Amsterdam.
Tol, A. E. van den	W.	Hugoplein 108, Statenlaan 30a, den Haag.
Tombe, M. B. W. des	C.	Westsingel 2, Maliesingel 25, Utrecht.
Traanboer, A. L. J.	W. & E.	Stadhouderstr. 1a, Rijsw., Verl. Rijnkade 98, Arnhem.
Trip, G. J. Laman	C.	Laan van Overvest 144, v. Lennepweg 37, den Haag.
Tromp, J. K.	C.	Markt 25, idem.
Tromp, W. H.	W. & E.	v. Leeuwenhoeksingel 35, idem.
Tromp van Holst, C.	W.	Zuidwal 7a. Amersfoort.
Trooster, M. S. H.	W. & E.	v. Leeuwenhoeksingel 37, Maliesingel 44b, Utrecht.
Tydeman, F. W. P.	W.	Brab. Turfmarkt 81, idem.
Tijen, H. W. van	S. & W.	Oude Delft 35, Trompenberg 16, Hilversum.
Tymstra, S.	T.	Laan v. Meerderv. 104, [den Haag, idem.

NAAM.	STUDIE-VAK.	ADRES.
Unger, J.	C.	Choorstraat 27, Korte Poten, den Haag.
Unger, W. J.	E.	L. v. Meerderv. 189, d. H. idem.
Utermark, J.	C.	Oude Delft 176, Wilhelminapark 30, Haarlem.
Valkema Blouw, J. P.	W.	Verversdijk 32a, Oranjekade 33, Haarlem.
Varkevisser, W.	E.	Kon. Emmak. 125, d. H., idem.
Veen, C. H. C. W. van der	C.	Voorstraat 29, Sneekerweg, Bolsward.
Veenenbos, R. G.	M.	v. Leeuwenhoeksingel 19, Oosterbeek.
Velde, H. F. van de	W. & E.	Oude Delft 24, idem.
Velden Jr, Ch. H. van der	C.	Vrouwjuttenland 13, Kalverstraat 155, Amsterdam.
Veldkamp J.	M.	Wijnhaven 4, Bedum.
Veltman Jr., W. L.	W.	Havenstraat 1, H. Naarderweg. 10, Hilversum.
Ven, A. van der	C.	Oude Delft 145, Apeldoorn.
Verhey, M. G.	T.	Laan van Overvest 168, Middelburg
Verloop, H. W.	T.	Utrecht.
Ver Loren v. Themaat, R.	C.	Nieuwe Plantage 86, Warnsveld.
Vermande, J. N.	C.	Oude Delft 136, Hoorn.
Versfelt, J.	W.	Oude Delft 208, Vondelstraat 57. Nijmegen.
Verspijck, E. R. M.	T.	Voorstraat 77, Oude Kerkstraat 5, Utrecht.
Versteeg, H.	C.	Nieuwstraat 16, Neder-Hardinxveld.
Versteegh, D.	E.	Oude Delft 32, idem.

NAAM.	STUDIE-VAK.	ADRES.
Vervloet, A. W.	T.	Hugo de Grootstr. 123, Coolsingel 17, Rotterdam.
Verwey, O. A.	V. S.	Wilhelmina-Hotel, Nijmegen.
Vierhout, J. G.	S.	Voorstraat 45[b], Heerenveen.
Visman, C. M.	T.	Wilhelminastraat 57, d. H. idem.
Visser Pzn., G.	S.	Geer 70, Wassenaarscheweg 43, d. H.
Visser, J. Blokland	C.	Binnenwatersloot 7, Wassenaarsche weg 43, d. H.
Visser, M. C.	S.	Burgwal 22[a], idem.
Vlielander Hein, C. S.	C.	Hertog Govertk. 14, den Haag.
Vliet, G. L. W. van der	C.	Markt 52, Assen.
Vloten, H. L. van	C.	Korte Nieuwstr. 12, Utr. idem.
Vogels, A. J. L.	E.	Juliana v. Stolbergl. 1. d. H. idem.
Völter, E. F. W.	W. & E.	Noordeinde 30, Willemsparkweg 19, A'dam.
Voogt, J. G. de	E.	Oude Delft 85, Oostzeedijk 166, Rotterdam.
Voogt, N. G. de	T.	v. Merlenstraat 56, d. H., idem.
Voorst Vader, P. J. van	C.	Oude Delft 128[a], Mauritskade 27, den Haag.
Voorst van Beest Jr, C. W. E. van	C.	Wijnhaven 7, Maarssen.
Voort, H. W. van der	C.	Koornmarkt 52, Kleverpark 67, Haarlem.
VostotNederveenCappel, C. L. de	C.	Voorstraat 45[b], Apeldoorn.
Vries, H. F. Ott de	W. & E.	Oude Kerkstraat 4, Leidsche kade 99, A'dam.
Vrins, C.	C.	Koninginnegr. 25, d. H. idem.

NAAM.	STUDIE-VAK.	ADRES.
Vrins, H. C. M.	W.	Koninginnegr. 25, d. H., idem.
Vrins, J.	W. & E.	Koninginnegr. 25, d. H., idem.
Vroom, L.	W.	Molslaan 29, Stadskanaal.
Wall, M. E. van de	B.	v. Leeuwenhoeksingel 34, Prinsevinkenpark 19. den Haag.
Waller, J. M.	W.	Stationstraat 4, d. Haag, idem.
Warmelink, G. J.	E.	Choorstraat 9, idem.
Waterman, H. J.	T.	Buitenwatersloot 40, 3-Koningendwarsstr. 24, Arnh.
Waveren, A. G. van	C.	Oude Delft 32. Haarlem.
Weel, H. P. C. M. van	W.	Statenplein 1, den Haag, idem.
Weezenbeek, J. C. F. van	T.	Rotterdam, idem.
Wefers Bettink, J.	C.	Voorstraat 23, Oude gracht 153, Utrecht.
Weiss, F. L.	T.	Willem de Zwijgerlaan 14, idem. [den Haag.
Wentholt, L. R.	C.	Breestraat 4 den Helder.
Westrienen, M. J. van	W. & E.	Oude Delft 35, idem.
Weygers, A. J. F.	W.	Oude Delft 23, idem.
Wiebenga, J. G.	C.	Hugoplein 39c, Beeklaan 92b, den Haag.
Wiemans, F. L.	W.	Oude Delft 55, idem.
Wiemans, G. A.	C.	Hypolitusbuurt 31, idem.
Wiersum, D. T.	W. & E.	Willemstraat 13, Rijswijk, idem.
Wild, H. K. de	C.	Oude Delft 209, Kennemerpark 25. Alkmaar.
Willekens, L. C. C.	T.	Brab. Turfmarkt 81, Marialaan, Apeldoorn.

NAAM.	STUDIE-VAK.	ADRES.
Willems, J. H. G.	W.	v. Speijkstraat 125, d. H. idem.
Willeumier, J. P.	W.	Binnenwatersloot 12, Keizersgracht 274, A'dam.
Willink, F. R.	W.	v. Leeuwenhoeksingel 18, Woudstraat, Winterswijk.
Willink, R. C. J.	W.	Verversdijk 32a, Willinkstraat, Winterswijk.
Wiltens, H. M. Andrée	S. & W.	Oude Delft 209, Batavia.
Wirix, H.	C.	Hooikade 19, idem.
Witteveen, J. J.	M.	Havenstraat 38a, Ternaard.
Wttewaall, G. F.	C.	Julialaantjes 17c, Rijswijk, Huize Wickenburg, Houten.
Wttewaall Jr, R. A.	C.	v. Leeuwenhoeksingel 18, Boulevard 108 Arnhem
Wijck, G. M. van der	C.	Oude Delft 2, idem.
Wijhe, K. van	W. & E.	Voorstraat 76, Westersingel 35, Groningen.
Wijk, G. D. van	M.	Hugo de Grootstr. 34a, Geldermalsen.
Wijn, P.	B.	Stadhoudersplein 18, d.H. idem.
Wijnmalen, J. A.	E.	Obrechtstraat 153, d. H. idem.
Wijs, W. K. de	B.	Schied. singel 4, R'dam, idem.
Wijsman, J.	W. & E.	Hypolitusbuurt 8, Den Haag.
Zee, D. van der	W. & E.	Oude Delft 125, Koningelaan, Bussum.
Zillesen, A. L.	E.	Oude Delft 154, Delistraat 37, den Haag.
Zuiderhoek, A. J.	C.	Oude Delft 37, Sliedrecht.
Zwager, J. A.	C.	2e Sweelinckstr. 176, d. H., idem.

Naamlijst

DER

INGESCHREVENEN AAN DE TECHNISCHE HOOGESCHOOL.

Oud-Leden van het Delftsche Studentencorps.

NAAM.	STUDIE-VAK.	ADRES.
Alphen, J. R. van	C.	Daguerrestr. 7, d. Haag.
Beekhuis, M. W.	W.	v. Leeuwenhoeksingel 3.
Bekkers, H. J. J. M.	W.	Theresiastr. 106, d. Haag.
Bergsma, A. J.	E.	Oude Delft 162.
Berkhout, K. P. Th.	W.	Oude Delft 70.
Biezeveld, H. N.	alle less.	Kanaal 10, den Haag.
Blauw, W. G. G. de	C.	Krayenhoffstr. 65, d. Haag
Bol, L. Ch.	W.	Franklinstr. 98, d. Haag.
Boom, H. C. A.	E.	Weimarstr. 131, d. Haag.
Botje, D. A.	W.	Markt 50.
Bousquet, E. M. H.	W.	Voldersgracht 19.
BraamHouckgeest, A.C.v.	B.	Smidswater 7, den Haag.
Braam Houckgeest, A.J.v.	T.	Zoeterw.Singel 19, Leiden.
Broek d'Obrenan, P. D. van den	C.	Groot Hertoginnelaan 87, [den Haag.
Bruggencate, A. ten	T.	Koornmarkt 25.
Bruins, M. B.	B.	Hugo de Grootstr. 128.
Brunt, A.	E.	Hugo de Grootstr. 33.
Bruyne, M. F. de	S. & W.	Oranjelaan 7, Rijswijk.
Caviet, G. J. L.	T.	Laan v. Meerderv. 375, [den Haag.

NAAM.	STUDIE-VAK.	ADRES.
Deurvorst, W. J. M.	T.	Kanaalweg 2d.
Doeve, G. R.	S.	Theresiastr. 59, d. Haag.
Dozy, C. M.	M.	Bezuidenhout 361b, d. H.
Drayer, P.	E.	Obrechtstr. 238, d. Haag.
Driessen, P. W. J. M.	C.	Rapenburg 112, Leiden.
Driest, B. F. van	W.	Voorstraat 9b.
Drooge, C. van	W.	Verversdijk 50.
Drucker, R.	W.	Trompstraat 334, d. Haag
Dyckmeester, P. H. A.	C.	Nassaulaan 2a, den Haag.
Duym, D. van Ameyden v.	C.	Duinweg 7 Scheveningen.
Eykman, C. H.	C.	v. Leeuwenhoeksingel 36.
Fels, E.	C.	Daguerrestr. 4, den Haag.
Fournier, F. L. P. G.	W.	Archimedesstr. 15, d. H.
Frijling, J.	C.	Oude Delft 28.
Graaff, W. C. J. de	alle less.	Voorstraat 87b.
Gray, G.	W.	Geer 64.
Grevelink, D.	C.	Rijswijkscheplein 18, d.H.
Grivel, E.	W.	Markt 32.
Haighton, E. R.	C.	Frederikstr. 79, d. Haag.
Ham, J. G. van	W.	
Hamel A. B. van	E.	Sweelinckplein 11, d. H.
Hanjoel, J. F. H.	C.	Krayenhoffstraat 1, d. H.
Hartjens, W. I.	E.	Pr. Hendriklaan, Rijswijk
Hendricks. J. H.	B.	Brab. Turfmarkt 67.
Hengeveld, P. A.	alle less.	Groot Hertoginnelaan 83, [den Haag.
Heymering, S. G.	alle less.	Nassau Ouwerkerkstr. 14, [den Haag.
Heyning, G. A.	E.	Hertog Govertkade 14.
Heyting, K.	C.	Spoorsingel 23.

NAAM.	STUDIE-VAK.	ADRES.
Hogerwaard, E.	C.	Gr.Hertoginnel. 184, d.H.
Hollender, J.	W.	Brab. Turfmarkt 67.
Horst, W. A. H.	M.	Oranjeplein 98, den Haag.
Huender, G. A.	E.	Hugoplein 36.
Huisman A.	C.	Obrechtstr. 237, d. Haag.
Husselman, L. J.	W.	Choorstraat 9.
Jacometti, A. W. Azon	alle less.	Noordeinde 37, Leiden.
Jordens, G. D.	E.	Rijswijk, Julialaantjes.
Kamperdijk, W. J. A. Gleenewinkel	C.	Oude Langendijk 2.
Karsten, H. T.	B.	Laan v. Overvest 144.
Kaulbach F. F. G.	T.	Koornmarkt 23.
Kempees, E. J.	C.	Verversdijk 17.
Kessler, H. J.	W.	Johan v. Oldenbarneveld-[laan 18, den Haag.
Kiewiet de Jonge, H. J.	B.	Huize te Blotinge Rijswijk
Klein, W. C.	M.	Spoorsingel 130.
Kluytmans, G. H. H.	C.	Spoorsingel 197.
Klynstra, J.	E.	Weimarstr. 140, d. Haag.
Knoop Pathuis, J.	W.	Oranjeplantage 11.
Koene J. G.	C.	Daguerrestr. 64, d. Haag.
Kok, J. E. F. de	T.	Dankertstr. 52, den Haag.
Kromhout F. W.	M.	Hotel Kuys Witsenburg, [Rijswijk.
Kroon, M. C.	C.	Pr.Hendriklaan, Rijswijk.
Kuiler, K. J. L.	C.	2e v. Blankenburgstr. 108, [den Haag.
Laan, K. van der	C.	Vlamingstraat 62.
Lans G. W.	B.	Oude Delft 124.
Lans, J. L.	alle less.	Oude Delft 124.
Larsen, J. H. Thal	alle less.	Gr.Hertoginnel. 147, d.H.
Lier, F. C. van	alle less.	Joh. Verhulststr. 49, A'dam

NAAM.	STUDIE-VAK.	ADRES.
Lohr, P. L.	T.	
Loo, R. A. P. van de	W.	Elandstraat 57, den Haag.
Marle, T. M. B. van	alle less.	Oude Delft 24.
Menke, J. B.	T.	Hugo de Grootstraat 86.
Mertens, H. F.	C. & B.	Heerenstraat 28, Rijsw.
Molière, M. J. Granpré	B.	Laan v. Overvest 144.
Mulder, S.	alle less.	Nass. Dillenb.str. 37, d.H.
Oppenoorth, W. F. F.	M.	Wilhelminastr. 24, d. H.
Oppenoorth, W. J.	C.	Wilhelminastr. 24, d. H.
Pattijn, W. A.	W.	Obrechtstr. 180, d. Haag.
Quadekker, J. A.	T.	Molenstraat 16.
Regensburg, J. F. B.	W.	Paviljoensgracht 137, [den Haag.
Reufel, H. H. M.	W.	Z. O. Buitensingel 182, [den Haag.
Reijzer, J.	M.	Oude Delft 30.
Roegholt, M. J. W.	C.	Haagweg c 74.
Salomonson, H.	C.	Hugoplein 36.
Schaepkens van Riempst, P. N. I.	C.	Stationsplein 1.
Schaly Jr, J.	C.	Corn. Jolstraat 96, [Scheveningen.
Schmid, H. C.	C.	Rijn-en Schiek.39, Leiden
Seydenzaal, H.	C.	Havenstraat 8.
Simon Thomas, M. J. J.	W.	Schoolstraat 57, Rijswijk.
Slingelandt, D.J.M.G. van	W.	Binnenwatersloot 21.
Slingelandt, W. van	E.	Binnenwatersloot 21.
Smits, F. G.	W.	Daguerrestr. 4, d. Haag.

NAAM.	STUDIE-VAK.	ADRES.
Soeters, F. C. W. J. P.	W.	Gr. Hertoginnel. 74. d. H.
Steeden, P. C. van	E.	Laan v. Meerderv. 66 d.H.
Strengers, H.	C.	Willemstr. 16a, Rijswijk.
Swart, N. L.	alle less.	Sweelinckplein 64, d. H.
Sweep, J. M.	C.	Copernicusstr. 83, d. H.
Tak, J.	alle less.	Nieuwe Haven 83, Schied.
Tamson A. W. K.	W.	Frankenslag 56, Scheven.
Tichelaar, H. U. Schleurholts	W.	Binnenwatersloot 17.
Uljée Jr., A. C.	W.	Gr. Hertoginnel. 145, d.H.
Valkenier de Greeve J. W. L.	C.	Oude Delft 120.
Velthuysen, G. A. van	W.	Tullinghstraat 7, d. Haag.
Verdam, N. H.	W.	Havenstraat 37a.
Verhoog, J. A.	C.	Geer 64.
Voorzanger, M.	T.	Geer 2a.
Vos, J. P. de	IJk.	v. Leeuwenhoeksingel 37a.
Voûte, J. G. E. G.	C.	Hugo de Grootstr. 91.
Whitney, H. G. J. Houben	W.	de Perponcherstr. 92, d.H.
Wichers, H. A.	C.	Koninginnelaan 55, [Voorburg.
Wiessing, G. E. J.	M.	Conradkade 60, d. Haag.
Wolff C. W. J.	C.	N. Binnenweg 334 R'dam.
Wijmans, A. H.	W.	
Zaalberg, W. L. Brocades	T.	Daguerrestr. 169, d. Haag.

Naamlijst

DER

DAMES-INGESCHREVENEN AAN DE TECHNISCHE HOOGESCHOOL.

NAAM.	STUDIE-VAK.	ADRES.
Amstel, Mej. J. E. van	T.	Stadhouderspl. 5, d. Haag.
Bahlmann, Mej. O.	C.	Choorstraat 43.
Beyerman, Mej. M. A.	V.S.	Spoorsingel 2/131.
Blankenberg, Mej. J. V.	B.	p.a. Mej. Meyboom, [Westerbro, Rijswijk.
Brester, Mej. N.	V.S.	Hooikade 14.
Collard, Mej. J. W. G.	T.	v. Leeuwenhoeksingel 10.
Dumbar, Mej. O. B.	V.S.	den Haag.
Fremery, Mej. J. P. de	V.S.	Nieuwe Plantage 91.
Ilcken, Mej. W. S. J.	T.	Oranje Plantage 47.
Iongh, Mej. A. M. de	T.	Oranje Plantage 41.
Issels, Mej. E. H. H.	V.S.	Kanaalweg.
Janssen van Raay, Mej. C.	T.	Oude Delft 180.
Jonkers, Mej. S. J. J.	C.	Binnenwatersloot 23.
Langezaal, Mej. A. M. D.	T.	Hooigracht 80, Leiden.
Lichtenbelt. Mej. A. J.	T.	Stationsweg 77, R'dam.
Manen, Mej. A. G. van	T.	Verversdijk 61.
Manson, Mej. E. J.	T.	v. Bylandtstr. 131, d. H.
Matthijsen, Mej. J. O.	T.	Koornmarkt 20[a].

NAAM.	STUDIE-VAK.	ADRES.
Meeter, Mej. D. S. M. E.	V.S.	Valkenboschplein 8, d. H.
Mouton, Mej. W. G.	V.S.	Nassau Dillenburgstr. 40, [d. Haag.
Neck, Mej. F. G. van	C.	W.-Kruiskade 93, R'dam.
Raadt, Mej. N. de	T.	Toussaintkade 18a, d. H.
Rank, Mej. E.	T.	Vrouwjuttenland 5.
Ravenek, Mej. F. H.	V.S.	Spoorsingel 130.
Rees, Mej. J. Ph. van	T.	Oranje Plantage 45.
Riemsdijk, Mej. N.A. M.v.	C.	Noordeinde 12.
Rombach, Mej. J. P.	T.	Schiedamsche Singel 57, [R'dam.
Scheltema, Mej. A.	alle less.	Oude Delft 201.
Schroot, Mej. A. E.	V.S.	Smidswater 7, den Haag.
Snethlage, Mej M.W.Fuhri	T.	Koornmarkt 20a.
Stemberg, Mej. G. A. E.	V.S.	Oude Delft 207.
Tas, Mej. S. van der	T.	v.d.Steenstr. 35a, Leiden.
Telders, Mej. F. A.	V.S.	Spoorsingel 3/138.
Vliegenthart, Mej. W. C.	V.S.	Rotterdamsche weg 82.
Weide, Mej. O. B. van der	T.	Plantsoen 53, Leiden.
West, Mej. E. van	alle less.	Zijlweg 21b, Haarlem.
Wrede, Mej. T. E. C. A.	V.S.	Haagweg 114.

Naamlijst

DER

INGESCHREVENEN AAN DE TECHNISCHE HOOGESCHOOL,
welke geen Lid zijn van het Delftsch Studentencorps.

NAAM.	STUDIE-VAK.	ADRES.
Addens, H. Smit	T.	Hoflaan 47, Rotterdam.
Agerbeek, E. Ch.	W.	Daguerrestr. 88, d. Haag.
Alberda, W.	B.	Choorstraat 49.
Alving, Jac.	V.S.	Teylingerstr. 21, R'dam.
Antheunissen, C. F.	W.	Fr. Hendr.l. 168, d. Haag.
Antonietti, J. P. A.	V.S.	Houttuinen 17.
Asselbergs, J. L. M.	W.	Choorstraat 51b.
Atkins, J. F. J.	W.	Mathenesserl. 301, R'dam
Baarsel, W. van	V.S.	Loosduinsche k. 60, d. H.
Baas, W. J. G. de	W.	Balistraat 25, den Haag.
Bakhuis, A. L.	C.	Fr. Hendr.l. 154, d. Haag.
Bakker, G. J. Th.	E.	Statenplein 4, den Haag.
Bakker, J.	M.	Rietveld 7.
Bakker, K.	C.	Voldersgracht 15.
Bakx, Th. J.	C.	Laan van Overvest 174.
Bal, W.	T.	Haagweg 116.
Bastet, M. Ch.	T.	Stationsplein 33, d. Haag.
Bastiaans, G. van Lemel	V.S.	Jonker Fransstr. 81, R'd.
Batenburg, J. Ph. van	C.	Columbusstr. 172, d. H.
Beenhakker, P. J.	M.	Coenderstraat 17.
Benthem, E. J.	S.	Oostsingel 36.
Berg, G. F.	W.	Parklaan 7, Haarlem.

* zijn de namen van officieren.

NAAM.	STUDIE-VAK.	ADRES.
Berg, J. van den	alle less.	Oude Delft 52.
Bergen, C. F. van	C.	Coenderstraat 38.
Berkemeier, A. W. F.	W.	Korte Mare 16, Leiden.
Bethe, J. T.	C.	Oude Delft 130.
Bierman, E. A. F.	W.	Obrechtstr. 185, d. Haag.
Biezeno, C. B.	W.	Zuiderstraat 29.
Blaauw, J. N.	T.	Koornmarkt 44.
Blaauw, J. W.	T.	
Blanke, C. W.	T.	Havenstraat 17.
Blerkom, L. J. van	S.	Binnenweg 128, R'dam.
Boer, H. E.	C.	Koornmarkt 34.
Boer, J. Th.	E.	Dertienhuizen 14.
Boer Jz., F. de	W.	Voldersgracht 26.
Boerboom, J.	W.	v. Leeuwenhoeksingel 57.
Boks, D. J.	W.	Coenderstraat 35.
Boland, M. L.	E.	Oude Delft 12.
Bomer, P. A.	W. & E.	
Bonemeyer, H. A. Ch.	W.	Noordeinde 36.
Boone, L. J.	C.	Nieuwstraat 5.
Boonzaaijer, C. P.	C.	Markt 50.
Bosschart, L. F. G.	S. & W.	Oude Delft 224.
Boterenbrood, J.	C.	Fann. Scholtenstr. 15, d. H.
Botter, L. F.	C.	Hugoplein.
Brink, H. L.	V. S.	Oude Delft 42.
*Brink, C. W. ten	B.	Nieuwe Plantage 32.
Brouwer, J. Chr.	C.	Gerard Doustr. 34a, Leiden
Brouwers. Y.	W.	Voorstraat 37.
Bruigom, A. P.	W.	Koningstr. 30, Arnhem.
Bruyn, J. G. W. de	W.	Willemstr. 14a, Rijswijk.
Bruijn, J. H. de	C.	Oude Delft 161.
Burk, G. J. van	E.	Choorstraat 49.
Buuren, Ch. G. van	C.	Nieuwstr. 71, Dordrecht.
Bijl, A.	C.	Voorstraat 97.
Bijl, A. L.	S.	Zuideinde 48.

NAAM.	STUDIE-VAK.	ADRES.
Cats, A.	T.	Markt 50.
Collard, F. W.	T.	Adriaan Pouwstr. 2, d. H.
Corput. C. A. W. van der	W.	Oost Zeedijk 12, R'dam.
Couvert, H.	T.	Koornmarkt 30.
Daalmeyer, S.	C.	Koornmarkt 32.
Dagnelie, G. A.	S.	Stadhoudersplein 47, d.H.
Daniëls, G. W. Ph.	C.	Hugo de Grootstraat 83.
Diehl, G.	B.	Huygenspark 34, d.Haag.
Dirickx, L. J. M.	C.	Corn.Speelmanstr. 3, d.H.
Dohna, A.	V.S.	Leiden.
Doorman, C. L.	W. & E.	Oranje Plantage 17.
Dootjes, F. J. J.	W. & E.	Conradkade 38, d. Haag.
Dresden, D.	W.	v. Leeuwenhoeksingel 17.
Drift, J. B. van der	M.	Hoogstr. 197, Vlaardingen
Drift, J. B. Ch. van der	M.	Hoogstr. 197, Vlaardingen
Dumas, F. G.	C.	Hugo de Grootstr. 85.
Duyne, A. J. J. Koek van	C.	v.Oldenbarneveldslaan 50 [den Haag.
Duynen, J. van	M.	Geer 22.
Dijkerman Jr., G. J.	C.	L. v. Meerderv. 193, d. H.
Eck, J. W. D.	E.	Koornmarkt 53.
Eerden, J. A. L. M. C. v. d.	T.	v. d. Takstraat 1, R'dam.
Ehrenburg, H. H.	E.	Hugo de Grootstr. 126.
Eikelenstam, A.	W.	Oude Delft 28.
Eisinga, O.	V.S.	v.Speijkstraat 87, d. Haag.
Essen, H. von	C. & B.	dePerponcherstr. 100 d.H.
Estor, W.	M.	Spoorsingel 34, R'dam.
Ewijk, L. J. G. van	E.	Voorstraat 75.
Faber, U. von	alle less.	Koningsplein 47, d. Haag.
Feber, L. J. M.	C.	Malakkastr. 86, den Haag.

NAAM.	STUDIE-VAK.	ADRES.
Fehmers, P. G. F. T.	E.	Westzeedijk 23, R'dam.
Fels, J. J.	E.	Corn.Speelmanstr. 27d.H.
Ferguson, G.	W.	Dunklerstraat 15, d. H.
Ferwerda, J. G.	V.S.	Teilingerstraat 21, R'dam.
Fetter, Z. Th.	T.	Oude Delft 55.
Flesseman Jr., E.	E.	Rijswijkschepl. 33, d. H.
Forma D.	V.S.	Oranje Plantage 43.
Freydanck, H.	C.	Sweelinckstr. 206, d. H.
Fruijtier, L. A.	W.	Koornmarkt 72.
Fuhri, E. J. L.	C.	Hugoplein 35c.
Gabel, A.	C.	Singel 178, Schiedam.
Gaillard, J. L.	W.	Geestbrugw. 146c, Rijsw.
Ganswijk, W. van	C.	Krayenhoffstr. 8, d. Haag.
Gastel, A. M. van	V.S.	Da Costastr. 157, d. Haag.
Gisolf, W. F.	M.	Raampoortstr. 29, R'dam
Ghijsels, F. J. L.	B.	Alexanderlaan 7, Rijswijk
Godin, W. L. J. F.	W.	Gallileistraat 44, d. Haag.
Goedhart, H.	E.	L. v. Meerderv. 95, d. H.
Goedhart, P. H.	C.	François Valentijnstr. 40, [den Haag.
Goldman, A. E.	C.	Beeklaan 319, den Haag.
Goor, G. J. J. van	W.	Paulus Buysstr., d. Haag.
Gorkom, J. van	C.	Markt 7.
Graaff, A. de	T.	Gasthuislaan 37.
Graaff F.Czn, F. C. de	W. & E.	Coornhertstr. 3, Haarlem.
Groeneweg, G. P.	C.	Annastraat 2c.
Hage, A. W.	T.	Coenderstraat 28.
Harmelen, J. W. van	S. & W.	Hoofdstr. 83, Schiedam.
Hasselbach, P.	T.	Hugoplein 38.
Haver, J. M.	T.	Fannius Scholtenstr. 5, [den Haag.
Helder, F.	IJk.	v. Leeuwenhoeksingel 38.

NAAM.	STUDIE-VAK.	ADRES.
Herder, P. C. den	T.	Wijnhaven 4.
Heukers, R. T.	T.	Markt 26.
Heijst, H. van	C.	v. Leeuwenhoeksingel 38.
Hillebrant, W. H.	E.	Ammanstraat 2a, R'dam.
Hillen, C.	W. & E.	Atjehstraat 96, d. Haag.
Hinlópen, J.	E.	Riouwstraat 127, d. Haag
Hoeken Jr, P. J. van	C.	Havenkade 17, Leiden.
Hoepen, E. C. N. van	M.	Coenderstraat 19.
Hoes, D. L.	C.	Koornmarkt 30.
Hoitsma, A.	W.	Voorstraat 85b.
Holtzapffel, M. S. Th.	W.	Rochussenstr. 119, R'dam
Hoogewerff, M. A. J.	S.	Havenstraat 36a.
Hooghiemstra, J. S.	W.	Oude Delft 187.
Horn v. d. Bos, J. L. M. v. d.	T.	Voorschoten.
Huisman, J. Tj.	C.	Geestbrug 155, Rijswijk.
Huizinga, M. J.	C.	Coenderstraat 23.
Hulswit J. F.	W.	Steynlaan 94, den Haag.
Huygens, J. H. J.	W.	Kon. Emmakade 8, d. H.
Ingelse, J.	W.	N. Haven 137, Schiedam.
Issels, L. J. F.	C.	Kanaalweg.
Jansen, A. A. M.	W.	Choorstraat 36.
Janssen, H. J. J.	W.	Daguerrestr. 56, d. Haag.
Janssen, P. H. van Hoorn	E.	Gr. Hertoginnel. 105, d. H.
Jonge, P. J. de	C.	Jacob Gerritstraat 15.
Jonker, J. J.	C.	Vrouwjuttenland 10.
Juten, A. L. J.	T.	Hugo de Grootstr. 30.
Kamp, J. van de	E.	Gasthuislaan 180.
* Kampen, J. W. Peppelman van	alle less.	Havenstraat 36b.
Kasteleijn, C. A.	C.	2e Schuijtstraat 110, d. H.

NAAM.	STUDIE-VAK.	ADRES.
Kat, J. O. de	C.	Verversdijk 9a.
Keasberry, W. H.	M.	Daguerrestr. 34, d. Haag.
Keen, C. D.	M.	Veenkade 64, den Haag.
Kerling, E. W. F.	V.S.	Nieuwe Uitleg, den Haag.
Keukenmeester, J. C. A.	E.	v. Speijkstraat 108, d. H.
Keunen, J. R. M.	W.	Markt 46.
Kieboom, A. H. van den	S.	Buitenwatersloot 23.
Kingma, A. E. G. J.	W. & E.	Dunklerstraat 23, d.Haag.
Klapwijk, P.	W.	Zevenhuizen (Z.H.)
Klerk, B. G. de	W.	Nieuwelaan 22.
Kleyburg, L. P.	E.	Voorstraat 97.
Klinkenberg, P.	W.	Choorstraat 37.
Kloezeman, G. J.	W.	Binkhorststraat 66, d. H.
Kloos, A. J.	C.	Spoorsingel 144.
Knape, A.	W.	Hugo de Grootstraat 31.
Knape, T.	W.	
Knoef, J. H. W.	T.	Beeklaan 289, den Haag.
Knol, J.	C.	Hugo de Grootstraat 24a.
Knook, A. L.	C.	Oude Delft 130.
Koch Jr., Th.	T.	Nieuwelaan 34.
Kok, F. A.	C.	Gallileistraat 45, d. Haag.
Kolk Jr., J. van der	W.	Oude Delft 249.
Kolk, S. L. van der	M.	de Perponcherstr.97, d.H.
Koning, J. F. L.	T.	Hugo de Grootstraat 34.
Koning, D. A. Wittop	T.	Havenstraat 36.
Kool, W. L. A.	W.	Jacobv.d.Doesstr.73, d.H.
Koopmans, A. N.	E.	Regentesselaan 312, d. H.
Kooreman, E. J.	C.	Toulonschelaan 7, Dordt.
Koppejan, A. C.	W.	Choorstraat 37.
Koppejan, C. A.	T.	Choorstraat 37.
Kortlandt, H.	W.	Westerstraat 20, R'dam.
Kramer, P. J.	W.	1e Middellandstraat 98, [Rotterdam.
Kruisheer Jr., J. J.	T.	Walenburgerw.65,R'dam.

NAAM.	STUDIE-VAK.	ADRES.
Kruyf, D.	C.	Oudekerkstraat 9.
Kruyt, D. M.	C.	Markt 73a.
Kühr, C. A. H. von Wolzogen	T.	Leeuwendaallaan, Huize [Frisia, Rijswijk.
Kühr. J. E. A. von Wolzogen	C.	Haagweg 9, Rijswijk.
Kühr, P. F. A. von Wolzogen	W.	Leeuwendaallaan, Huize [Frisia, Rijswijk.
Kuyk, W. C. van	E.	1e v. d. Boschstr. 81, d. H.
Kuijsten, A. M.	E.	Zevenhuizen (Z. H.)
Ladage, J. A.	S. & W.	Copernicusstr. 87. d.Haag
Ladner, S. F. W.	C.	v. Limburg Stirumstr. 56, [den Haag.
Lange, J. M. de	T.	Oudshoorn.
Lange, S. de	T.	Jacobusstr. 45, R'dam.
Lawick, C. N. A. van	E.	Waldeck Pyrmontkade [140, den Haag.
Le Roy, Ch. L. Crince	W.	Koornmarkt 43.
Lee, H. W. van der	E.	Prinsengracht 266, d. H.
Leeuwen, J. C. van	C.	François Valentijnstr. 75, [den Haag.
Leeuwenberg, A. W.	W. & E.	Kolk 6.
Leger, L.	M.	Buitenwatersloot 40.
Lepper, J. G.	W.	Molslaan 23.
Leyh, J.	E.	Voldersgracht 18.
Löb, L.	M.	Noordeinde 109, d. Haag.
Lohuizen, J. P. B. van	E.	
Lokker, J. C.	T.	Molslaan 24.
Loman, R.	C. & B.	Loosduinen (Madeland).
Loon, L. M. A. van	W.	Vlouw 42.
Loos, A. C.	E.	Oude Delft 49.
Loos, G.	T.	Hofplein 14, Rotterdam.
Lotichius, A. P.	C.	Oude Delft 37a.

NAAM.	STUDIE-VAK.	ADRES.
Lourens, M. M.	C.	Pr. Hendrikkade O.Z. 14, [Rotterdam.
Lubberhuizen, J. W.	W.	Rozenhof 15, Dordrecht.
Luchsinger, F. H.	W.	Koornmarkt 46.
Lutkie, J. C. H. M.	E.	Stationsweg 61, R'dam.
Luxemburg, W.	W.	Markt 15.
Luijk, A. H. W. van	C.	Walenburgerw. 42, R'dam
Machwirth, J. G.	W. & E.	Tollensstraat 114, d. Haag.
Maitland, Ch. E. A.	E.	Beeklaan 364, den Haag.
Makowski, J.	S.	Oude Delft 115.
Manschot, J.	T.	Molslaan 88.
Margrij, J. C. F.	B.	Diergaardelaan 45, R'dam
Masthoff, J. A. B.	V.S.	Markt 74.
Meerendonk, H. J. L. M. van de	C.	Stadhoudersstraat A 14a, [Rijswijk.
Meintema, D.	alle less.	Vlamingstraat 72.
Mensert, W.	C.	Oude Kerkstraat 3.
Meulen, J. van der	C.	Schenkstraat 13, d. Haag.
Meijer, A. F.	C.	Koornmarkt 23.
* Meijer. G. A.	alle less.	Oude Delft 206.
Meyners, D. C. W.	C.	Geestbrugweg C. 142 g, [Rijswijk.
Middelbeek, H.	W.	Beeklaan 367, den Haag.
Minderhoud, J. P.	alle less.	Noordeinde 50.
Mink, D. J.	S.	v. Leeuwenhoeksingel 3.
Minkman, D. C. J.	T.	Oude Delft 130.
Moens, J. L.	C.	Binnenwatersloot 27.
Mok, L.	E.	Swammerdamstr. 28, d.H.
Mooij, W.	V.S.	Rijn-en Schiek. 44, Leiden
Muiswinkel, M. van	W.	Geer.
Mullem, D. van	W.	Kortenaerstr. 28, R'dam.
Muller, J.	C.	L. v. Meerderv. 81, d. H.
Muller, M. J.	C.	L. v. Meerderv. 81, d. H.

NAAM.	STUDIE-VAK.	ADRES.
Munk, H. M. de	W.	Voorstraat 3.
Nelemans, H. A. D.	E.	Koornmarkt 55.
Netto, S.	C.	Hofstraat 13, den Haag.
Neumann, F. H.	E.	Oude Delft 187.
Nobel, W.	W. & E.	Hugo de Grootstraat 34a.
Noordijk, A.	W.	Vlaardingen.
Oldenburger, F.	W. & E.	Brab. Turfmarkt 73a.
Olthuis, G.	E.	Beeklaan 259, d. Haag.
Oosterbaan, W.	W.	Coornhertstr. 12, Haarlem
Oosterbeek Jr., H. J.	C.	Brab. Turfmarkt 65.
Opstelten, H. W.	W.	Frederikstr. 89, d. Haag.
Palte, P. W.	E.	L. v. N.-O. Indië 101, d.H.
Pasdeloup, W. F. Th.	W.	Gr.Hertoginnel. 104, d.H.
Pelle, W. J. P.	T.	Hugo de Grootstraat 113.
Perdijk, P.	W.	Spoorsingel 3/10.
Perelaer, A.	C.	Beeklaan 349, den Haag.
Peski Jr., A. J. van	T.	Diergaardelaan49, R'dam
Petri, J. P. L.	V.S.	Markt 46.
Pfeiffer, J. Ph.	T.	L. v. Meerderv. 371, d. H.
Plasschaert, B. R.	E.	Hoefkade 426, den Haag.
Ploeg, J.	W.	Molslaan 64.
Ploem, V. H.	M.	Krayenhoffstr. 8, d. Haag.
Polak, M. W.	W.	Prinsenstraat 81, d. Haag.
Pool, J. F. A.	V.S.	Galvanastraat 4, d. Haag.
Poot, W. M.	S. & W.	Zuidwal 66, den Haag.
Poppink, C. Ch.	W.	Koornmarkt 1.
Posthumus, S.	W.	Oude Delft 35.
Prins, H. J.	T.	Oude Delft 215.
Proper, J. W. F. C.	C.	Hugo de Grootstraat 91.
Pijl, Ch. W. van der	W.	Laakplein 22, den Haag.
Pijls, J. H. R. H.	V.S.	da Costastraat 157, d. H.

NAAM.	STUDIE-VAK.	ADRES.
* Quanjer, J. F.	alle less.	Noordeinde 50.
Rademaker, J. M.	W.	Joh. v. Oldenbarneveld-[laan 63, d. H.
Redeker, J.	C.	Hypolitusbuurt 29.
Riem, C. G.	V. S.	Oude Delft 12,
Riessen, A. J. van	E.	de la Reykade 12, d. Haag
* Rink, J. S.	alle less.	v. Leeuwenhoeksingel 36.
Rodenburg, J.	alle less.	Haagweg 75.
Roos, R. Brandes de	W.	Voorstraat 70.
Roock, L. D. de	C.	Weimarstraat 93, d. Haag.
Rosman, L. A. S.	E.	Koornmarkt 38.
Ruyten, H. H. J. J.	C.	Burgwal 22.
Ruiter, H. G. de	V. S.	Binnenweg 92, R'dam,
Rijn, D. J. van	W. & E.	Aelbrechtskolk 77, R'dam
Rijn, W. C. K. van	W. & E.	Wijnhaven 143, R'dam.
Santé, H. W.	C.	Sweelinckplein 58, d. H.
Santen, H. P. van	V.S.	Jonck. Fransstr. 84, R'dam
Schaap, J. J.	M.	Dubbeldamscheweg 179, [Dordrecht.
Schelling, A. H.	C.	Paul Krugerlaan 27, d. H.
Schepers, J. H. G.	C.	Brab. Turfmarkt 82.
Schiere, J.	E.	Stephensonstr. 41, d. H.
Schook, H. W. J. A.	W.	3e v. d. Boschstr. 119, d. H.
Schooleman, A. J.	V. S.	Oostzeedijk 270, R'dam.
Schouten, J. A.	E.	Phoenixstraat 15.
Schuiling, D. Th.	M.	v. Leeuwenhoeksingel 38.
Schultz, V. L. A. Razoux	W.	Hugo de Grootstraat 92.
Schweizer, A.	T.	Havenstraat 2.
Sieberg, H.	C.	v. Leeuwenhoeksingel 36.
Simonsz, C. M.	M.	Binnenwatersloot 27.
Sixma Jr., K.	E.	Koornmarkt 40.

NAAM.	STUDIE-VAK.	ADRES.
Slagter, W.	E.	Brab. Turfmarkt 82.
Slegt, H.	C.	Vlamingstraat 65a.
Slim, C. B.	C.	Oude Delft 98.
*Slors, V. L.	alle less.	Barendszstraat 71, d. H.
Slotemaker, A. C.	W. & E.	Stadhoudersplein 23, d.H.
Smid, R.	S.	Koornmarkt 38.
Smit, A. F. G.	W.	Houttuinen 17.
Smit, J. W. A.	T.	Banstraat 7, den Haag,
Sprang, G. van	C.	Conradkade 38, d. Haag.
Staal, H. J.	V.S.	Oude Delft 196.
Stam, A. H.	C.	Voorstr. 107, Dordrecht.
Stamm, G.	E.	Prinsengracht 5, d. Haag.
Steegstra, J. M.	E.	Kolk 6.
Steenis, C. G. van	E.	
Steffelaar, J. M.	W.	Stationsplein 38, d. Haag.
Stigter, D. H.	W.	Rijswijkscheplein 33, d.H.
Stoop, J. G. van der	C.	Hondiusstraat 40, R'dam.
Stout, G. H. Th.	W.	Brab. Turfmarkt 47.
Streefkerk, D. B.	W.	Kethelstraat 22.
Struijk, H. J.	C.	Spoorsingel 129.
Stuitje, W.	C.	Hugo de Grootstraat 93.
Swart, H. L.	C.	Stephensonstr. 23, d. H.
Tas, A. J.	C.	Nieuwstr. 27, Dordrecht.
Taverne, N. J. A.	T.	Witte Singel 23, Leiden.
Teeuwisse, H. Th.	B.	v. Leeuwenhoeksingel 13.
Terwisga, M. E. van	W.	Jacob Gerritstraat 17.
Teutem, Th. J. van	C. & B.	Zoeterw. Singel, Leiden.
Theling, F. C.	C.	Brab. Turfmarkt 53.
Thierry, J. W.	C.	v.Kinsbergenstr. 85b, d.H.
Thomsen, J. A.	W.	2e Schuitstraat 112, d.H.
Tieleman, W. A.	T.	Hooigracht 84, Leiden.
Tielens, J. M. L. Ph.	T.	v. Leeuwenhoeksingel 34.
Tielrooy, J.	T.	Ochterveltstr. 34, R'dam.

NAAM.	STUDIE-VAK.	ADRES.
Timmenga, S.	E.	Brab. Turfmarkt 82.
Tönjes, C. J.	W.	Villa Joanna, Haagweg, [Rijswijk.
Vader, J. P.	W.	Verversdijk 9.
Valk, A. D.	M.	v. Speijkstraat 139, d. H.
Veen, A. L. W. E. van der	M.	Aloëlaan 39, Leiden.
Veen, M. P. W. van der	C.	Coenderstraat 33.
Velden, E. A. J. M. v.d.	C.	Hugo d. Grootstr. 6 Leiden
Veldhuis, H. W.	W.	Phoenixstraat 15.
Verdonck, J. J. F.	E.	Phoenixstraat 15.
Verhoeven, A. G.	C.	Coenderstraat 33.
Verhoeven, S.G. Timmers	E.	Voorstraat 93.
Verhulst, M. J.	W. & E.	Hugo de Grootstraat 34b.
Vermast, W. M. C.	C.	Laakplein 22, den Haag.
Vermeer Jr. S. L.	W.	Bezuidenhout 359/3, d.H.
Verschraage, J. A. P.	W.	Oosteinde 164.
Verstegen, J. H.	W.	v. Leeuwenhoeksingel 8.
Vink, A. P. A.	C.	Straatweg 120, Hillegersb.
Visser, A.	C.	
Visser, W. H.	V.S.	Voorstraat 38.
Vlug, L. M.	alle less.	v. Leeuwenhoeksingel 25.
Vollgraff, Dr. J. A.	V.S.	Jan-Blankenstr. 15, d. H.
Volker, C. D.	E.	Raamstraat 62.
Vooren, D.	C.	Daguerrestr. 65, d. Haag.
Voort, W. van der	V.S.	Hooigracht 88, Leiden.
Vries, J. C. de	W.	Hoogstr. 176, Schiedam.
Vries Dz., P. de	W.	Koornmarkt 46.
Waal, D. C. de	T.	Hugo de Grootstraat 113.
Wal, L. F. van der	C.	Choorstraat 49a.
Want, D. van der	T.	Koornmarkt 46.
Want, G. F. van der	T.	Keizerstraat 141, Gouda.
Weissenborn, H. Th.	W.	Conradkade 51, d. Haag.

NAAM.	STUDIE-VAK.	ADRES.
Welling, A. J. P.	W. & E.	2e v. Blankenburgstr. 155, [den Haag.
Werst, J. J.	T.	Voorstraat 20.
Wertenbroek, N.	C.	Stadhoudersstraat A 14a, [Rijswijk.
Wessem, E. van	E.	Hugo de Grootstraat 31.
Wessem, W. van	C.	Hugo de Grootstraat 31.
Wicherlink, E. H. Th.	M.	Alexanderlaan 5, Rijswijk
Wiechen, J. J. van	V.S.	Assendelftstraat 44, d. H.
Wiechen, P. J. L. van	C.	Zuiderstraat 98.
Wierda, K.	C.	
Willebrand, D.	C.	Binnenweg 60, R'dam.
Winkel Mzn, J.	W. & E.	
Wirtz, F. C. J. M.	W.	Willemstraat 61, d. Haag.
Witkamp, P.	W.	Snelliusstraat 1, d. Haag.
Woerden H.Czn., J. van	V.S.	Fluweelen Burgw. 18 d.H.
Wolbers, G. J.	W.	Hugo de Grootstraat 91.
Wolff, M. de	C.	Wasstraat 23, Leiden.
Wolf, W. de	E.	Saftlevenstraat 19, R'dam
Wolffensperger, P.	C.	Gr. Hertoginnel. 100, d.H.
Wouters, C. H.	C.	Pr. Hendrikkade WZ. 50, [Rotterdam.
Wulp, L. van der	C.	v. Kinsbergenstr. 6, d. H.
Wijk, J. C. G. van	E.	
IJsendijk, A. van	W.	Zomerhofstraat 78, R'dam
IJzerman, M. J.	C.	Hugo de Grootstraat 124.
Zieck, W. F.	C.	Zijlsingel 1, Leiden.
Zwart, G. de	W. & E.	Heerenstr. B126 Voorburg
Zwart, J. de	V. S.	Herderstraat 4, d. Haag.
Zijderveld, J. C.	W.	Hoogstr. 114, Schiedam.
Zijl, E. M. van der	T.	Koornmarkt 101.

Totaal der ingeschrevenen

			Volgens den Almanak voor 1906.
		1148	1137
waarvan			
Leden van het Delftsch Studentencorps		614	533
in Delft wonen	495		426
in andere gemeenten	118		106
zonder vermelding van adres	1		1
Oud-Leden van het Delftsch Studentencorps		121	168
in Delft wonen	50		86
in andere gemeenten	68		81
zonder vermelding van adres	3		1
Dames-Ingeschrevenen		37	44
in Delft wonen	22		23
in andere gemeenten	15		21
Niet-Leden van het Delftsch Studentencorps		386	392
in Delft wonen	181		198
in andere gemeenten	196		191
zonder vermelding van adres	9		3

Verklaring der afkortingen.
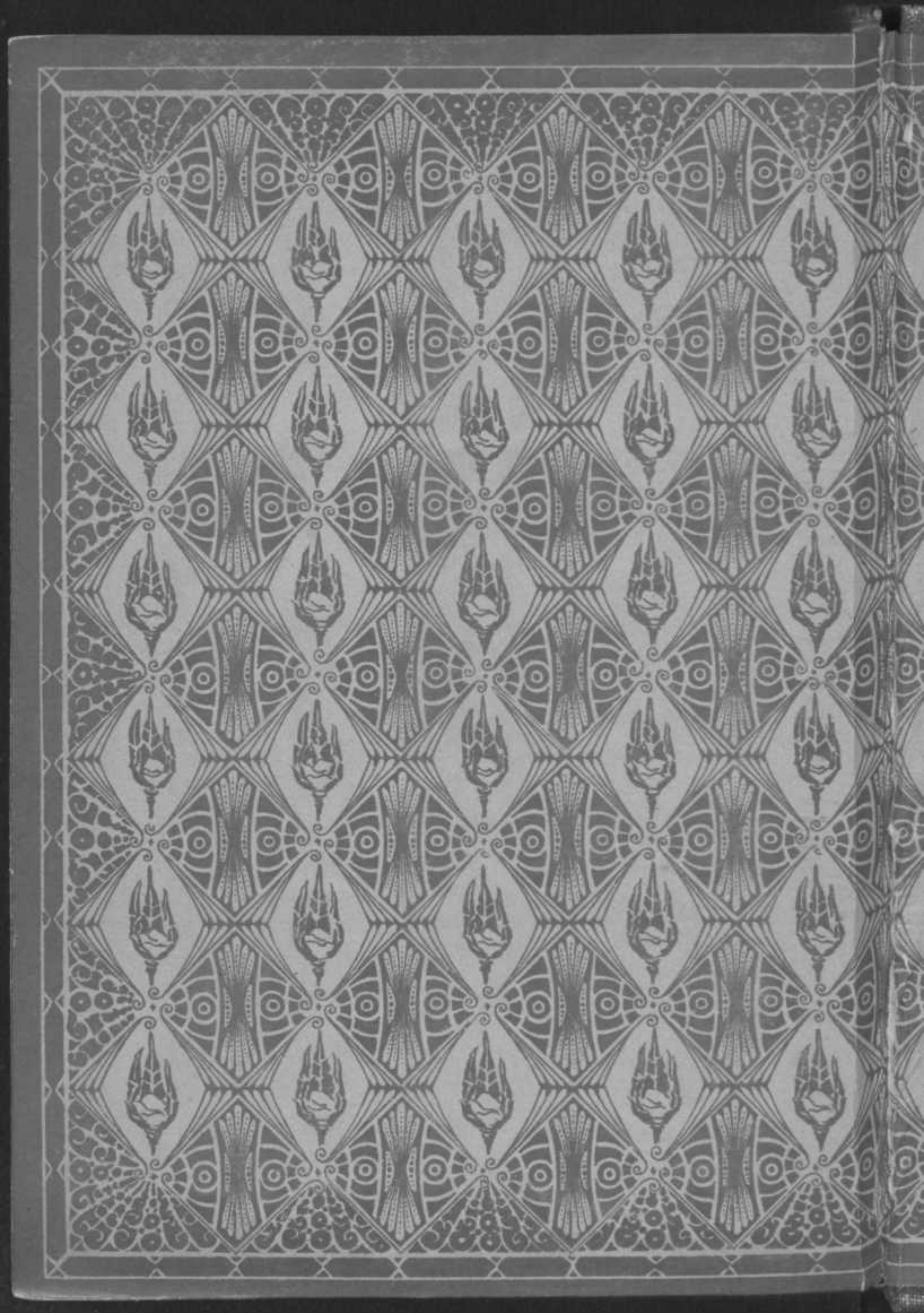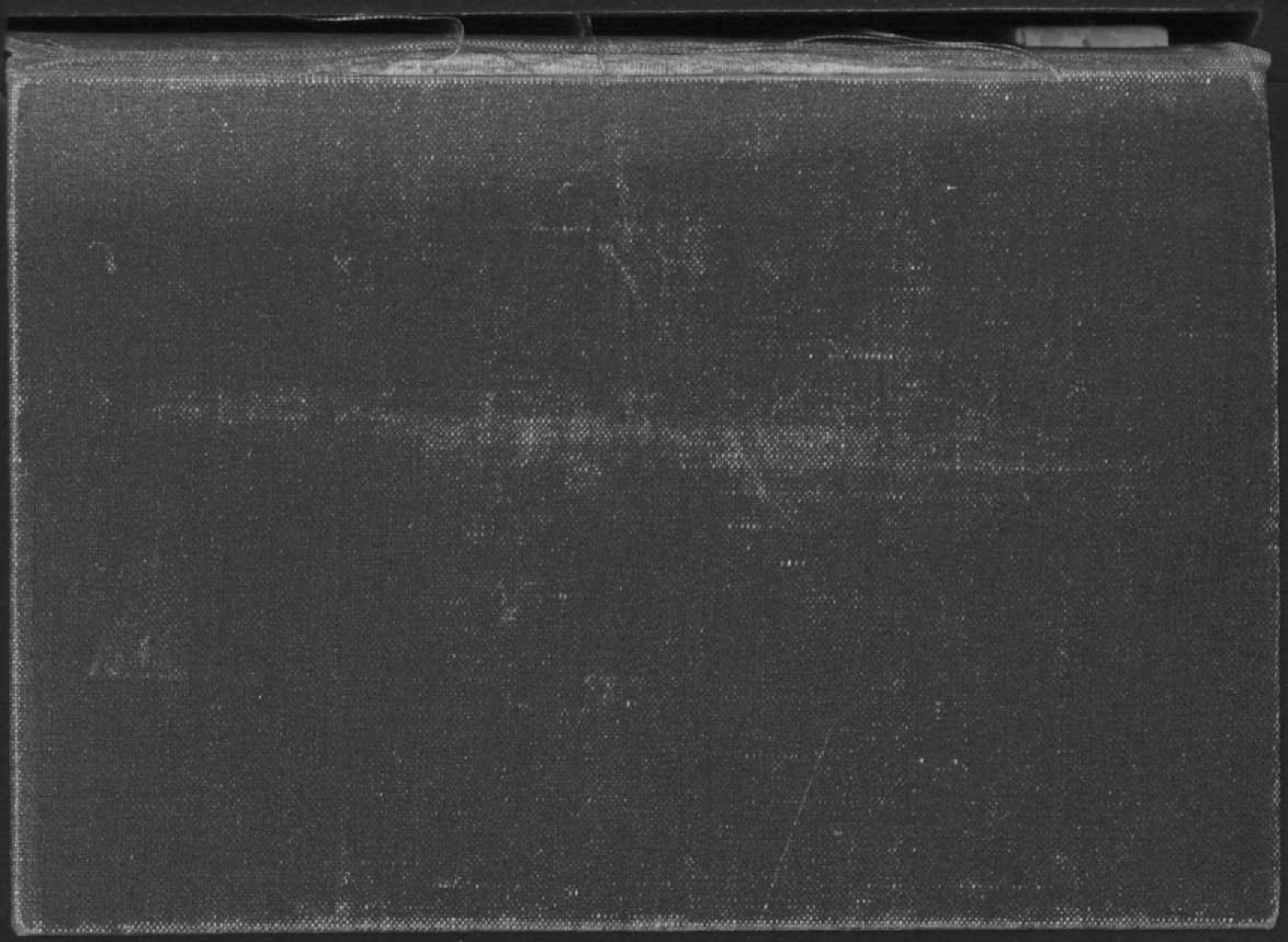
C.	Civiel.	S.	Scheepsbouwkundig.
B.	Bouwkundig.	T.	Technoloog.
E.	Electrisch.	W.	Werktuigkundig.
M.	Mijnen.	V.S.	Verschill. Studievakken.