1918

AANGEBODEN AAN

den Senaat van de

Technische Hoogeschool.

DOOR DE COMMISSIE TOT REDACTIE VAN

DEN DELFTSCHEN STUDENTEN ALMANAK

VOOR HET JAAR 1918

DE PRESIDENT:

DE SECRETARIS:

DELFT, 14 DECEMBER 1917

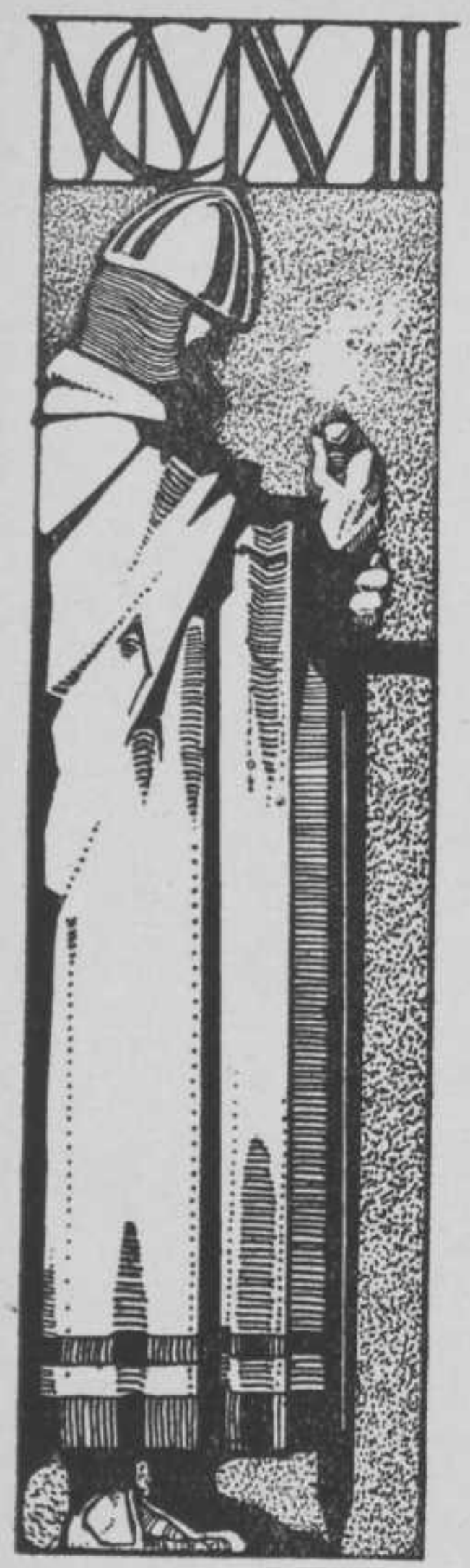
MCMXVII

DELFTSCHE STUDENTEN ALMANAK VOOR HET JAAR

NEGENTIEN HONDERD ACHTTIEN

UITGEGEVEN BIJ „TECHN. BOEKHANDEL EN DRUKKERIJ J. WALTMAN JR." DELFT.

INHOUD

	Blz.
Kalender	10
Verjaardagen van het Koninklijk Huis	22
Gedenkdagen	23
Algemeene Christelijke Feestdagen	30
Katholieke Feestdagen	30
Israëlitische Feestdagen	30
Opgaven der zons- en maansverduisteringen in 1918	31
Paaschtafel	31
Opkomst en ondergang van den bovenrand der zon voor Delft in het jaar 1918	32
Zichtbaarheid der Planeten in het jaar 1918	33
Posterijen	37
Telegraaf	41
Telefoon	43
Titels en Praedicaten	45

DELFTSCH STUDENTENCORPS

Commissiën in het Corps	48
Erkende Corpsvereenigingen	51
Vereenigingen en Gezelschappen	56
Studentenbladen	62
Uitgever van het Corps. Firma's gerichtigd tot het voeren van het Corpswapen. Bediende van het Corps.	64
Vervolg op de geschiedenis van het Delfsch Studentencorps	65
Jaarverslagen:	
Societeit Phoenix	95
Odin	103
Apollo	105
Vrije Studie	108
Debating Club	110
Laga	112

Caroussel 121
Technisch Leesgezelschap 127
Tooneel 129
IJsclub 132
Weerbaarheid 134
Amateur-Fotografen 135
Civiel- en Bouwkundig Leesgezelschap 138
Igov 139
Lawn-Tennisclub 141
Schaakclub 145

TECHNISCHE HOOGESCHOOL

College van Curatoren 150
Rector-Magnificus, Secretaris van den Senaat . . . 150
College van Rector-Magnificus en Assessoren. . . 150
Hoogleeraren 150
Oud-Hoogleeraren. 154
Lectoren, Privaat-Docenten. 155
Assistenten 156
Bibliotheek 159
Administratie, Gebouwen, enz. 160
Eenige feiten uit de Geschiedenis der Technische Hoogeschool 166
Examen-Uitslagen 179
Promotiën tot Doctor in de Technische Wetenschap. 190
Repetitoren 191
Studenten-Vakvereenigingen 197
Verschillende Vereenigingen 220

MENGELWERK

Nu is de wijde schemering gekomen 234
Indrukken. 235
Kinderdroom. 240
Kerstfeest. 241

Leerrijk gedicht voor eerstejaars 243
Waarom hij van de studie afzag 244
Ideeën en Sentimenten 245
Avontuur 252
Fragment uit een Zangspel 253
Verlangen (muziek) 256

VARIA 259

ADRESBOEK

Naamlijst der ingeschrevenen aan de T. H., leden van het D. S. C. 270
Naamlijst der ingeschrevenen aan de T.H., oud-leden van het D. S. C. 304
Naamlijst der Dames-Ingeschrevenen 307
Naamlijst der ingeschrevenen aan de T. H., niet-leden van het D. S. C. 311

PORTRETTEN

Senaat van het D. S. C. . . . . tegenover bladz. 48
Laga. „Oude Vier" Varsity 1917 . „ „ 116
Prof.Dr.H.G.Jonker † 19 Jan. 1917. „ „ 150
Prof. N. C. Kist c. i. . . . . „ „ 168
Prof. Dr. W. J. de Haas . . . . „ „ 176
Prof. Dr. F. E. C. Scheffer . . . „ „ 178

KALENDER

VOOR 1918

JANUARI – YSMAAND.

	1 Dinsdag	Sijmen betaal.
	2 Woensdag	
	3 Donderdag	
	4 Vrijdag	Oprichting Delftsche Academie (1843).
☾	5 Zaterdag	
	6 ZONDAG	
	7 Maandag	Stichting Athenaeum (1632)
	8 Dinsdag	Kon. Besl. tot opr. Delftsche Academie (1842)
	9 Woensdag	Het is weer ouwerwesch
	10 Donderdag	Profjes bij de borrelflesch.
	11 Vrijdag	
●	12 Zaterdag	
	13 ZONDAG	
	14 Maandag	
	15 Dinsdag	
	16 Woensdag	Vanmiddag vrij van school ;
	17 Donderdag	De ijsbaan wordt geopend, vreeselijke jool.
	18 Vrijdag	
☽	19 Zaterdag	
	20 ZONDAG	
	21 Maandag	
	22 Dinsdag	
	23 Woensdag	
	24 Donderdag	Een reuze strop,
	25 Vrijdag	De kolen, die zijn op,
	26 Zaterdag	De biljartzaal is verlaten,
☺	27 ZONDAG	De 1e jaars staan op de straten.
	28 Maandag	Ach, wat een ellende,
	29 Dinsdag	Boveneetzaal zelfs een bende,
	30 Woensdag	Op dispuut en leesvertrekken
	31 Donderdag	Allemaal vreemde bekken.

FEBRUARI - BIBLIOTHEEKMAAND.

	1 Vrijdag	
	2 Zaterdag	
	3 ZONDAG	
☾	4 Maandag	Oprichting Gron. Stud. Corps (1815).
	5 Dinsdag	
	6 Woensdag	Oprichting Vrije Studie (1862).
	7 Donderdag	
	8 Vrijdag	Oprichting Leidsche Hoogeschool (1575).
	9 Zaterdag	
	10 ZONDAG	
●	11 Maandag	
	12 Dinsdag	
	13 Woensdag	Oprichting Practische Studie (1894).
	14 Donderdag	Brand Societeit Phoenix (1876).
	15 Vrijdag	
	16 Zaterdag	
	17 ZONDAG	
☽	18 Maandag	
	19 Dinsdag	
	20 Woensdag	
	21 Donderdag	
	22 Vrijdag	
	23 Zaterdag	
	24 ZONDAG	Oprichting Igov (1890).
	25 Maandag	Oprichting Studenten Caroussel (1878).
	26 Dinsdag	Oprichting Gothiek (1899).
	27 Woensdag	Wijnverloting op de soos,
	28 Donderdag	Leentje krijgt melk en Gijsje wordt boos.

MAART - DOOIMAAND.

	1 Vrijdag	Oprichting Societeit Phoenix (1847).
	2 Zaterdag	
	3 ZONDAG	Inwijding Societeit Phoenix (1847).
	4 Maandag	
	5 Dinsdag	
☾	6 Woensdag	
	7 Donderdag	Oprichting Odin (1848).
	8 Vrijdag	
	9 Zaterdag	
	10 ZONDAG	1e Steen Societeit Phoenix (1847).
	11 Maandag	
●	12 Dinsdag	
	13 Woensdag	
	14 Donderdag	
	15 Vrijdag	
	16 Zaterdag	
	17 ZONDAG	
	18 Maandag	
☽	19 Dinsdag	
	20 Woensdag	
	21 Donderdag	Oprichting Delftsch Studentencorps (1848).
	22 Vrijdag	Oprichting Weerbaarheid (1890).
	23 Zaterdag	Een spreker sprak, op 't collation uit 't vuisie:
	24 ZONDAG	Het corps, dat is een slak, de kroeg, dat
	25 Maandag	[is zijn huisie.
	26 Dinsdag	Oprichting Utrechtsche Hoogeschool (1639).
☺	27 Woensdag	
	28 Donderdag	Tooneel en gasten bobsleeën
	29 Vrijdag	Van boven naar beneeën,
	30 Zaterdag	Orgeldraaiers met rok en hoogen hoed
	31 ZONDAG	Doen zich aan muziek te goed.

APRIL - KATERMAAND.

	1 Maandag	
	2 Dinsdag	
	3 Woensdag	
☾	4 Donderdag	Voor de laatste maal op Caroussel
	5 Vrijdag	Optreden van de .... Isabel.
	6 Zaterdag	
	7 ZONDAG	
	8 Maandag	
	9 Dinsdag	
	10 Woensdag	
●	11 Donderdag	
	12 Vrijdag	
	13 Zaterdag	Oprichting Laga (1876).
	14 ZONDAG	
	15 Maandag	
	16 Dinsdag	
	17 Woensdag	
☽	18 Donderdag	
	19 Vrijdag	
	20 Zaterdag	
	21 ZONDAG	
	22 Maandag	
	23 Dinsdag	
	24 Woensdag	
	25 Donderdag	
☺	26 Vrijdag	D. S. Lawn-Tennis Club (1904).
	27 Zaterdag	
	28 ZONDAG	
	29 Maandag	
	30 Dinsdag	

MEI – VARSITYMAAND.

	1 Woensdag	
	2 Donderdag	
☾	3 Vrijdag	
	4 Zaterdag	
	5 ZONDAG	
	6 Maandag	
	7 Dinsdag	
	8 Woensdag	
	9 Donderdag	
●	10 Vrijdag	
	11 Zaterdag	
	12 ZONDAG	
	13 Maandag	
	14 Dinsdag	
	15 Woensdag	
	16 Donderdag	
☽	17 Vrijdag	Om de oude vier
	18 Zaterdag	Geeft Six geen zier.
	19 ZONDAG	Utrechtsche plaquetten
	20 Maandag	Voor Delftsche raketten.
	21 Dinsdag	
	22 Woensdag	
	23 Donderdag	
	24 Vrijdag	
☺	25 Zaterdag	Echte studenten kegelen vaak.
	26 ZONDAG	
	27 Maandag	
	28 Dinsdag	
	29 Woensdag	
	30 Donderdag	
	31 Vrijdag	

JUNI - EXAMENMAAND.

	1 Zaterdag	
☾	2 ZONDAG	
	3 Maandag	
	4 Dinsdag	
	5 Woensdag	
	6 Donderdag	
	7 Vrijdag	
●	8 Zaterdag	
	9 ZONDAG	
	10 Maandag	
	11 Dinsdag	**Nu of nooit!**
	12 Woensdag	
	13 Donderdag	Oprichting Debating (1865).
	14 Vrijdag	
	15 Zaterdag	
☽	16 ZONDAG	
	17 Maandag	O, wat een durf
	18 Dinsdag	De Senaat doet in turf.
	19 Woensdag	
	20 Donderdag	
	21 Vrijdag	
	22 Zaterdag	
	23 ZONDAG	
	24 Maandag	
	25 Dinsdag	
	26 Woensdag	
	27 Donderdag	
	28 Vrijdag	
	29 Zaterdag	
	30 ZONDAG	Sterfdag Academie (1864).

JULI - KERMISMAAND

☾	1 Maandag	Stichting Polytechnische School (1864).
	2 Dinsdag	
	3 Woensdag	
	4 Donderdag	
	5 Vrijdag	
	6 Zaterdag	
	7 ZONDAG	
●	8 Maandag	
	9 Dinsdag	
	10 Woensdag	Stichting Technische Hoogeschool (1905).
	11 Donderdag	De trem vertrekt zoo. Tot weerziens!
	12 Vrijdag	
	13 Zaterdag	Lustrum 1868.
	14 ZONDAG	
	15 Maandag	
☽	16 Dinsdag	
	17 Woensdag	
	18 Donderdag	
	19 Vrijdag	
	20 Zaterdag	
	21 ZONDAG	
	22 Maandag	
○	23 Dinsdag	
	24 Woensdag	
	25 Donderdag	
	26 Vrijdag	
	27 Zaterdag	
	28 ZONDAG	
	29 Maandag	
☾	30 Dinsdag	
	31 Woensdag	

AUGUSTUS-STANDVASTIGHEIDSM.

	1 Donderdag	
	2 Vrijdag	
	3 Zaterdag	
	4 ZONDAG	Oprichting D. S. Vrijwilligerskorps (1914).
	5 Maandag	
(1)	6 Dinsdag	
	7 Woensdag	
	8 Donderdag	
	9 Vrijdag	
	10 Zaterdag	
	11 ZONDAG	
	12 Maandag	
	13 Dinsdag	
☽	14 Woensdag	
	15 Donderdag	
	16 Vrijdag	
	17 Zaterdag	
	18 ZONDAG	
	19 Maandag	
	20 Dinsdag	
	21 Woensdag	
☺	22 Donderdag	
	23 Vrijdag	Oprichting Groningsche Hoogeschool (1614).
	24 Zaterdag	
	25 ZONDAG	
	26 Maandag	
	27 Dinsdag	
☾	28 Woensdag	
	29 Donderdag	
	30 Vrijdag	O, Neërland, stuur toch blij te moe
	31 Zaterdag	Uw kroost naar mijn collezie toe.

SEPTEMBER-BAKERMAAND

	1 ZONDAG	
	2 Maandag	
	3 Dinsdag	Bonjour, hoe gaat het.
	4 Woensdag	Veel nieuwe gezichten, niet alleen van groenen.
	5 Donderdag	
	6 Vrijdag	
	7 Zaterdag	
	8 ZONDAG	
	9 Maandag	
	10 Dinsdag	Asj dat de heeren onderhandelen.
	11 Woensdag	
	12 Donderdag	
	13 Vrijdag	
	14 Zaterdag	Wat een arrestaties
	15 ZONDAG	1e jaars prestaties.
	16 Maandag	
	17 Dinsdag	Een schip van de Ezelveldslaan
	18 Woensdag	Is op de kroeg geloopen en vergaan.
	19 Donderdag	
	20 Vrijdag	
	21 Zaterdag	
	22 ZONDAG	
	23 Maandag	
	24 Dinsdag	
	25 Woensdag	
	26 Donderdag	
	27 Vrijdag	
	28 Zaterdag	
	29 ZONDAG	
	30 Maandag	

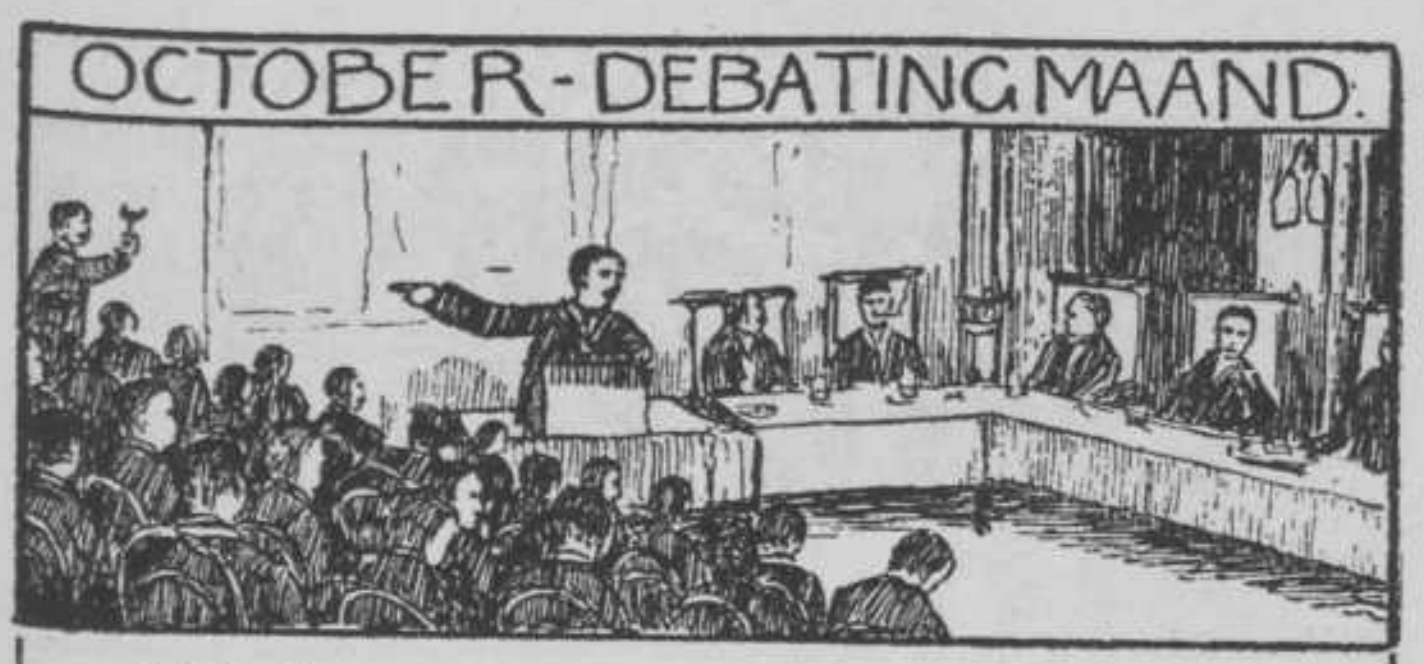

	1 Dinsdag	
	2 Woensdag	
	3 Donderdag	
	4 Vrijdag	
●	5 Zaterdag	
	6 ZONDAG	
	7 Maandag	
	8 Dinsdag	
	9 Woensdag	
	10 Donderdag	Oprichting D. S. Tooneel (1881).
	11 Vrijdag	
	12 Zaterdag	
☽	13 ZONDAG	
	14 Maandag	
	15 Dinsdag	
	16 Woensdag	
	17 Donderdag	Boveneetzaal weer een bend'
	18 Vrijdag	Brandslang doet zelfs mee aan het end.
☺	19 Zaterdag	Van Tirpitz kwam, sloeg en overtuigde.
	20 ZONDAG	
	21 Maandag	
	22 Dinsdag	
	23 Woensdag	
	24 Donderdag	
	25 Vrijdag	
☾	26 Zaterdag	Laga wint weer alles.
	27 ZONDAG	
	28 Maandag	
	29 Dinsdag	
	30 Woensdag	
	31 Donderdag	

NOVEMBER - 1GOV MAAND.

1	Vrijdag	
2	Zaterdag	
3	ZONDAG	
4	Maandag	Oprichting Brabantia (1907).
5	Dinsdag	
6	Woensdag	Oprichting D. V. S. V. (1889).
7	Donderdag	
8	Vrijdag	
9	Zaterdag	
10	ZONDAG	
11	Maandag	Oprichting Frisia (1898).
12	Dinsdag	Oprichting Apollo (1849).
13	Woensdag	Oprichting Civiel- en Bouwkundig-
14	Donderdag	Leesgezelschap (1893).
15	Vrijdag	Oprichting Schaakclub (1907).
16	Zaterdag	
17	ZONDAG	
18	Maandag	
19	Dinsdag	
20	Woensdag	Wiede, wiede, wiede, wied,
21	Donderdag	Zoo zie je Max, zoo zie je hem niet.
22	Vrijdag	
23	Zaterdag	
24	ZONDAG	
25	Maandag	
26	Dinsdag	
27	Woensdag	
28	Donderdag	
29	Vrijdag	
30	Zaterdag	

DECEMBER-ALMANAKMAAND.

	1 ZONDAG	
	2 Maandag	
	3 Dinsdag	Oprichting IJsclub (1885).
	4 Woensdag	
	5 Donderdag	
	6 Vrijdag	Technisch Leesgezelschap (1880).
	7 Zaterdag	
	8 ZONDAG	Oprichting Ambulantes (1877).
	9 Maandag	
	10 Dinsdag	
	11 Woensdag	Heroprichting Zeelandia (1869).
	12 Donderdag	
	13 Vrijdag	
	14 Zaterdag	
	15 ZONDAG	Oprichting Technologisch Gezelschap (1890)
	16 Maandag	Oprichting Leeghwater (1869).
	17 Dinsdag	
	18 Woensdag	
	19 Donderdag	
	20 Vrijdag	
	21 Zaterdag	
	22 ZONDAG	
	23 Maandag	
	24 Dinsdag	
	25 Woensdag	
	26 Donderdag	
	27 Vrijdag	
	28 Zaterdag	
	29 ZONDAG	
	30 Maandag	
	31 Dinsdag	Hoera, wij leven nog!

VERJAARDAGEN DER LEDEN VAN HET KONINKLIJK HUIS

19 April.	Z.K.H. Hendrik Wladimir Albrecht Ernst, Prins der Nederlanden, Hertog van Mecklenburg-Schwerin, Gemaal van H.M. de Koningin, geb. 1876.
30 April.	H. K. H. Juliana Louise Emma Marie Wilhelmina, Prinses van Oranje-Nassau, Hertogin van Mecklenburg, geb. 1909.
2 Augustus.	H.M. Adelheid Emma Wilhelmina Theresia van Waldeck-Pyrmont, Koningin-Moeder, geb. 1858.
31 Augustus.	H.M. Wilhelmina Helena Paulina Maria, Koningin der Nederlanden, geb. 1880.

GEDENKDAGEN

8 Febr.	1575.	Stichting van de Hoogeschool te Leiden.
23 Aug.	1614.	Stichting v. d. Hoogesch. te Groningen.
8 Jan.	1632.	Stichting v. h. Athenaeum te Amsterdam.
26 Mrt.	1636.	Stichting van de Hoogeschool te Utrecht.
25 Sept.	1816.	Stichting van de Hoogeschool te Gent.
8 Jan.	1842.	Koninklijk besluit tot oprichting der Koninklijke Akademie.
28 Jan.	1842.	Koninklijk besl. tot bijvoeging der O. I.A.
4 Jan.	1843.	Stichting van de Akademie te Delft.
4 Jan.	1843.	Oprichting Societeit Merkurius in het huis de Magneet, Oude Langendijk.
	1844.	Opheffing Societeit Merkurius.
4 Jan.	1845.	Bal door den Prins van Oranje aan de Akademie aangeboden.
30 Jan.	1847.	Opvoering van Vondel's Lucifer door studenten.
3 Mrt.	1847.	Oprichting Societeit Phoenix.
1 Mrt.	1847.	Inwijding Societeit Phoenix, gebouw van Bekker tegenover de Akademie.
	1847.	S. P. verhuisd nabij de Schoolstraat, Oude Delft.
1 Sept.	1847.	S. P. verplaatst naar Hoefakker, Voldersgracht.
12 Jan.	1848.	Serenade aan Z. K. H. den Prins van Oranje. 5-jarig bestaan.
22 Mrt.	1848.	Oprichting D. S. C.
25 Mei	1848.	1ste aanvraag om erkenning aan den Directeur der Akademie.
16 Sept.	1848.	Schriftelijke erkenning van het D. S. C. door den Directeur der Akademie, die het beschermheerschap van het Corps aanvaardt.
14 Nov.	1848.	Voorstel Minister De Kempenaer tot opheffing der Akademie.

29 Nov. 1848.	Adres tot behoud der Akademie aan Z. M. den Koning.
1848.	De Kroonprins bedankt voor het beschermheerschap.
2 Febr. 1849.	Serenade aan den Dir. en Docenten, voor dank bemoeiingen opheffing Akademie. Vaandel door Prins v. Oranje geschonken.
18 April 1849.	Prins Willem Frederik Hendrik tot beschermheer der Akademie benoemd.
1 Mei 1849.	De S. P. naar den hoek Binnenwatersloot verplaatst.
3 Dec. 1849.	Opv. v. Joseph in Dothan door studenten.
23 Mrt. 1850.	Bezoek beschermheer. Vaandel door de Delftsche dames aangeboden.
26 April 1850.	Voorstel van den heer Viruly Verbrugge om in Juli 1852 een reunie te houden.
23 Oct. 1850.	De 1ste Corpsalmanak verschijnt.
7 Febr. 1851.	Eerste Collation in den Stads Doelen ter vervanging der serenades.
28 Febr. 1852.	Apollo ontvangt het Corpsvaandel der dames in gebruik.
9 Mrt. 1853.	Viering 10-jarig bestaan der Akademie met een bal. Contra-Serenade der Grenadiers en Jagers.
23 Juli 1856.	Adres om Dr. G. Simons als Directeur te behouden.
24 Juli 1856.	Dr. G. Simons tot Minister benoemd.
19 Febr. 1857.	Erkenningsaanvrage aan de verschillende Corpsen.
23 Febr. 1857.	Erkenning Leiden.
25 Febr. 1857.	Erkenning V. A. P. Groningen.
5 Mrt. 1857.	Erkenning Stud. Corps Utrecht.
6 Mrt. 1857.	Eerste Senaatslinten (zonder insigne).
11 Mrt. 1857.	Erkenning Mutua Fides Utrecht.
24 April 1857.	Erkenning M.O.D.U.S. Amsterdam. (Weigering I.S.S.A.).

4-8 Mei 1857.	Lustrumfeesten. Garebeg optocht van den Sultan van Djokjokarta en Concours Ridderlijke confrerie „Diletto et Arme". Aanbieding vaandel aan Apollo door Delftsche dames.
9 Oct. 1857.	Erkenning Deventer. Zegel Corps ontwerp van Nahuys.
16 Oct. 1857.	Eerste inaugauratie in den Doelen (daarvoor op de Akademie).
19 Dec. 1857.	Eerste Senaatsinsignia.
26 Mrt. 1858.	Weigering verdere aankondigingen op de Akademie, kwestie W. H. de Greve.
17 Mei 1858.	10-jarig bestaan Corps. Groot Bal.
22 Mrt. 1859.	1ste Corps-diës-viering.
1 Juli 1859.	De heer I. A. Keurenaer tot Directeur der Akademie benoemd.
12 Jan. 1861.	Kwestie ontzegging colleges aan alle 2de jaars ambtenaren door den maatregel tot sluiting der Academiedeuren.
9 Febr. 1861.	Koning Willem III passeert Delft. Hulde der studenten aan 't station.
April 1861.	Voorstel tot de oprichting van een Indisch Hôtel tot huisvesting der Ambtenaars 2e klasse. (Niet verwezenlijkt).
19 Sept. 1861.	De heer Keurenaer bekrachtigt de Statuten van 't Corps volgens het toen nog onbekend nieuw reglement.
28 Sept. 1861.	Verschijning van het nieuwe reglement.
Sept. 1861.	1ste studentenlied muziek Renaud, woorden Beukman.
22 Nov. 1861.	Sluiting der Akademie.
21 Jan. 1862.	Wederopening der Akademie.
7-13 Juli 1862.	Lustrumfeesten. Maskerade voorstellende: „Het gezantschap van den Sultan van Achim aan Prins Maurits en de Oud-Nederlandsche republiek".

	1863.	Middelbaaronderwijswet aangenomen.
1 Juli	1864.	Stichting van de Polyt. School te Delft. Opheffing Akademie.
	1863.	De bloemlezing D.S.A. ziet het licht.
26 Sept.	1864.	Opening van den cursus aan den P. S. Rede Directeur L. Cohen Stuart.
	1864.	Ophouding van de erkenning der overige corpsen uitgezonderd Mavors Medicator.
23 Nov.	1864.	Nieuwe corpswet. Nieuw Senaats-insigne en corpsb. (Tetar v. Elven). Het vaandel der Akademie van den Koning teruggekregen.
9 Mrt.	1865.	Besl. tot Senaatsringen voor eere-leden Senaat.
29, 30, 31 Oct.,	1 Nov. 1865.	Luiksch congres.
13-18 Juli	1868.	20-jarig bestaan Corps. Geen maskerade. Oplaten van luchtballons, vuurwerk, concert, enz.
1 Jan.	1870.	Opening nieuwe kroeg.
Dec.	1870.	Wedererkenning door Utrecht.
7-11 Juli	1873.	Lustrumfeesten Maskerade: Karel van Egmond, Hertog van Gelre, Grave van Zutfen binnen Arnhem.
23 Oct.	1875.	Reunie Oud-Almanak-Redacteuren.
Febr.	1876.	Krüger te Delft.
15 Febr.	1876.	Brand Societeit Phoenix. Kroeg boven de Eensgezindheid.
Dec.	1876.	Wedererkenning door Leiden.
Febr.	1877.	Wedererkenning door Groningen.
10 Febr.	1877.	Eerste steenlegging der Nieuwe Societeit door Prof. Dr. L. Cohen Stuart.
1 Oct.	1877.	Leiden, Utrecht en Groningen worden Rijks-Universiteit.
15 Oct.	1877.	Stichting van de Gemeentel. Universiteit te Amsterdam.
30 Nov.	1877.	Nieuwe Phoenix ingewijd.

	1878.	Wedererkenning door Amsterdam.
8-13 Juli	1878.	Lustrumfeesten. Intocht Willem VI, Hertog van Beyeren, Paltsgraaf aan den Rijn, Graaf van Henegouwen, Holland en Zeeland, Heer van Friesland, binnen Utrecht, in November 1415.
	1880.	Eerste Diëscomedie op de Phoenix.
	1880.	Stichting v. d. Vrije Universiteit, A'dam.
22 Mrt.	1881.	Het corpslied voor 't eerst gezongen.
4 Jan.	1883.	35-jarig bestaan P. S. Kroegjool met burgers.
30 Juni	1883.	1e jaarlijksche wedstrijd te Alphen, Ned. Roeibond.
9-15 Juli	1883.	Lustrumfeesten. Intocht van Filips, Hertog van Bourgondië en Jacoba, Hertoginne van Beyeren, binnen Delft, 29 Juni 1428.
9 Juli	1883.	Uit naam der Delftsche dames door Mej. Bosscha een vaandel aan het Corps gegeven.
10 Juli	1883.	Brand feestterrein.
	1884.	Instelling der permanente reunie-commissie.
20 Mrt.	1885.	Vaandel door de reunisten, onder presidium van Jhr. W. A. T. H. van Raders, aan het Corps uitgereikt.
9-15 Juli	1888.	Lustrumfeesten. Maskerade Bruidstoet van Juliaan van Egmond en Mabelia Graswinckel.
	Febr. 1889.	Voorstel tot het houden van een Groenenkroeg aangenomen.
23 April	1890.	Het door A. Le Comte vervaardigd portret van den Directeur Prof. A. C. Oudemans, door het Corps aan de P. S. aangeboden.
	1891.	Het Delftsch Stud. tijdschrift „Stemmen" opgericht. (Slechts 1 jaar bestaan).

4 Jan.	1893.	50-jarige gedenkdag der oprichting van de Akademie.
10-14 Juli	1893.	Lustrumfeesten. Geen maskerade.
	1893.	Stichting van het Lipkensfonds.
2 Dec.	1895.	Oplossing I. Q. De O. I. A. treden uit het Corps.
10 Juli	1898.	Verhellouw's Geschiedenis van het D.S.C. verschijnt.
11-16 Juli	1898.	Lustrumfeesten. Maskerade: Het verbond der Edelen.
1 Oct.	1898.	Verschijnen eerste nummer van het Studenten-Weekblad.
27 Jan.	1899.	Besluit tot Senaats- en Alm.-redactie-subs.
7 Dec.	1899.	Het nieuwe Corpsbeeld, ontwerp Lacomblé, voltooid.
Dec.	1899.	Aanbieding van een cadeau aan 't Corps door de reunisten.
	1899.	De Commissie tot behartiging der Studiebelangen uit het Corps.
5 Nov.	1901.	Door de verbouwing Doelen contract met de gemeente voor een feestterrein.
13 Dec.	1901.	Het nieuwe gedeelte der S. P. geopend.
15 Mrt.	1902.	Een portret door Haverman van wijlen Prof. J. M. Telders door het D. S. C. aan de P. S. aangeboden.
10 Juli	1903.	Aanbieding d. Senaatszetels aan 't Corps.
13-18 Juli	1903.	XIde Lustrum. Maskerade: Ommetocht v. Nicephoros Phocas binnen Byzantium.
11 Juni	1904.	De burgerij biedt, naar aanleiding van 't XIde Lustrum, 't Corps een marmeren Corpsbeeld aan.
10 Juli	1905.	Opening van de Techn. Hoogeschool.
12 Dec.	1905.	40-jarig eigen beheer Societeit Phoenix.
14 Febr.	1906.	Vergadering van alle ingeschrevenen aan de T. H. Voorloopige Centr. Commissie tot behartiging der Studiebelangen.

23 April 1906.	Aankoop tuin Societeit Phoenix.
8 Jan. 1906.	Eerste diës T. H. Eere-doctoraat aan Dr. A. Kuiper, Dr. J. Bosscha, Dr. P. J. H. Cuypers, G. van Diesen c. i., J. Kraus c. i. en C. Lely c. i. Gedenkwaardige Kroegjool.
29 Juni-4 Juli '08.	XIIe Lustrum. Maskerade: Intocht van Lorenzo de Medici il Magnifico binnen Florence. Mimenspel (Een spel van Platoon's leven).
2 Juli 1908.	Florentijnsch Steekspel op de Groote Markt, bijgewoond door H.M. de Koningin, H.M. de Koningin-Moeder en Z.K.H. de Prins der Nederlanden.
24 Sept. 1908.	De Burgerij biedt, naar aanleiding van het 12e Lustrum het D.S.C. zetels aan voor de Eere-leden van den Senaat.
13 Nov. 1908.	Officiëele opening van het veld der Delftsche Studenten Sportvereeniging.
17 Dec. 1909.	Reunie van Oud-Almanak-redacteuren.
11 Mei 1910.	Debating-avond. Onderwerp: Bedenkingen tegen den groentijd, ingeleid door den heer R. A. van Sandick c. i.
30 Juni 1913.	Opening Nieuwe Zaal Societeit Phoenix.
30 Juni-5 Juli '13.	XIIIe Lustrum. Maskerade: Intocht van Sjah Abbas de Groote binnen Ispahan.
2 Juli 1913.	Perzisch gebarenspel: Kurrogloe en Nighara.
5 Juli 1913.	De burgerij biedt, naar aanleiding van het XIIIe Lustrum, het D.S.C. een klok en twee kandelabers aan.
4 Aug. 1914.	Oprichting Delftsch Stud. Vrijw.-Korps.
25-26 Nov. '15.	50-jarig eigen beheer Societeit Phoenix.

FEESTDAGEN IN 1918

ALGEMEENE CHRISTELIJKE

Nieuwjaarsdag *	1 Januari
Goede Vrijdag	29 Maart
Paschen	31 Maart en 1 April
Hemelvaartsdag	9 Mei
Pinksteren	19 en 20 Mei
Kerstmis *	25 en 26 December

KATHOLIEKE

Driekoningen *	6 Januari
Vastenavond	12 Februari
Aschwoensdag	13 Februari
Palmzondag	24 Maart
H. Sacramentsdag	30 Mei
H. Petrus en Paulus *	29 Juni
Maria Hemelvaart *	15 Augustus
Allerheiligen *	1 November
1e Advent	1 December
Maria onbevlekt ontvangen *	8 December

ISRAËLIETISCHE

Purimfeest	26 en 27 Februari
Paaschfeest	28 en 29 Maart, 3 en 4 April
Pinksterfeest	17 en 18 Mei
Nieuwjaar (5679)	7 en 8 Sept.
Groote Verzoendag	16 September
Loofhuttenfeest	21 en 22 September
Slotfeest	28 September
Vreugde der Wet	29 September

(De met een * aangeduide feestdagen worden op vaste datums gevierd)

ZONS- EN MAANSVERDUISTERINGEN IN 1918

8 Juni. Totale zonsverduistering, onzichtbaar in Nederland en zijne overzeesche gewesten.
Het gebied der zichtbaarheid van deze verduistering ligt op het noordelijk halfrond en omvat de oostkust van Azië, Siberië, het noorden van Europeesch Rusland en Skandinavië, IJsland, Noord-Amerika en Midden-Amerika. De indrukwekkende verschijnselen, die eene totale zonsverduistering vergezellen, kunnen op dezen dag waargenomen worden in de Vereenigde Staten van Noord-Amerika langs eene lijn, die zich uitstrekt van Oregon tot Florida; de duur van deze verschijnselen is hoogstens 2 minuten 23 seconden.
24 Juni. Gedeeltelijke maansverduistering, die onzichtbaar is in Nederland, doch waarvan het einde in het oosten van onzen Indischen Archipel is waar te nemen. Voor den vollen duur van 1 uur 23 minuten is deze verduistering te zien in deelen van Noord- en Zuid-Amerika en in Australië, en dan wordt ternauwernood een zevende der middellijn bedekt.
3 December. Ringvormige zonsverduistering evenmin zichtbaar in Nederland, slechts zichtbaar op het zuidelijk halfrond namelijk in Zuid-Amerika en Zuid-Afrika benevens de kust van Guinea. De ringvormige phase is zichtbaar in Chili en Argentinië en duurt hoogstens 7 minuten.

PAASCHTAFEL

1918 . . .	31	Maart.	1923 . . .	1	April.
1919 . . .	20	April.	1924 . . .	20	April.
1920 . . .	4	April.	1925 . . .	12	April.
1921 . . .	27	Maart.	1926 . . .	4	April.
1922 . . .	16	April.	1927 . . .	17	April.

OPKOMST EN ONDERGANG VAN DEN BOVENRAND DER ZON VOOR DELFT IN HET JAAR 1918

Datum	Opkomst	Ondergang	Datum	Opkomst	Ondergang
Jan. 1	8u.10.6m.	4u. 0.6m.	Juli 2	3u.46.1m.	8u.25.0m.
„ 8	8„ 8.6„	4„ 9.0„	„ 9	3„ 51.9„	8„ 21.5„
„ 15	8„ 4.1„	4„ 19.3„	„ 16	3„ 59.6„	8„ 15.4„
„ 22	7„ 57.1„	4„ 30.8„	„ 23	4„ 8.8„	8„ 7.2„
„ 29	7„ 47.9„	4„ 43.3„	„ 30	4„ 19.0„	7„ 56.8„
Febr. 5	7„ 37.0„	4„ 56.1„	Aug. 6	4„ 29.7„	7„ 45.0„
„ 12	7„ 24.6„	5„ 9.2„	„ 13	4„ 41.0„	7„ 31.8„
„ 19	7„ 11.0„	5„ 22.2„	„ 20	4„ 52.4„	7„ 17.5„
„ 26	6„ 56.4„	5„ 34.9„	„ 27	5„ 3.8„	7„ 2.5„
Mrt. 5	6„ 41.1„	5„ 47.6„	Sept. 3	5„ 15.3„	6„ 46.8„
„ 12	6„ 25.2„	6„ 0.0„	„ 10	5„ 26.7„	6„ 30.8„
„ 19	6„ 9.2„	6„ 12.2„	„ 17	5„ 38.2„	6„ 14.3„
„ 26	5„ 52.9„	6„ 24.1„	„ 24	5„ 49.7„	5„ 57.9„
Apr. 2	5„ 36.7„	6„ 36.2„	Oct. 1	6„ 1.4„	5„ 41.7„
„ 9	5„ 20.8„	6„ 48.2„	„ 8	6„ 13.3„	5„ 25.6„
„ 16	5„ 5.2„	7„ 0.0„	„ 15	6„ 25.2„	5„ 10.2„
„ 23	4„ 50.2„	7„ 12.0„	„ 22	6„ 37.5„	4„ 55.1„
„ 30	4„ 36.0„	7„ 23.8„	„ 29	6„ 49.9„	4„ 41.1„
Mei 7	4„ 22.8„	7„ 35.5„	Nov. 5	7„ 2.6„	4„ 28.3„
„ 14	4„ 10.9„	7„ 46.8„	„ 12	7„ 15.2„	4„ 16.7„
„ 21	4„ 0.6„	7„ 57.3„	„ 19	7„ 27.4„	4„ 6.8„
„ 28	3„ 52.3„	8„ 6.7„	„ 26	7„ 39.1„	3„ 59.1„
Juni 4	3„ 46.4„	8„ 14.4„	Dec. 3	7„ 49.4„	3„ 53.8„
„ 11	3„ 42.3„	8„ 20.9„	„ 10	7„ 58.3„	3„ 50.9„
„ 18	3„ 41.0„	8„ 24.8„	„ 17	8„ 5.0„	3„ 50.8„
„ 25	3„ 42.3„	8„ 26.3„	„ 24	8„ 9.2„	3„ 53.8„
			„ 31	8„ 10.7„	3„ 59.2„

ZICHTBAARHEID DER PLANETEN IN 1918

VENUS. In de eerste dagen van 1918 is zij de avondster, die door groote helderheid zoozeer de aandacht trekt en reeds lang vóór zonsondergang met het bloote oog te zien is. Op 1 Januari is de tijd van haar ondergang kwartier vóór 8 en op 6 Januari heeft zij haar grootste helderheid bereikt. Tot het einde dier maand kan men haar 's avonds aan den zuidwestelijken horizon zien; eenige dagen daarna is de zon haar zóó nabij, dat de planeet niet meer kan worden onderscheiden. Van midden-Februari tot midden-November is Venus morgenster en komt op, in den beginne om 6 uur in oostzuidoost, allengs vroeger en op 1 Mei reeds om kwartier na 3 vrijwel in het oosten. De helderheid van Venus, sedert 6 Januari verminderd, is weldra weer toenemende en bereikt omstreeks 14 Maart een toppunt bijna even hoog als het vorige. De tijden van opkomst vervroegen nog tot midden-Juli en zijn dan even over half 2; vervolgens worden zij later, zoodat de planeet op 1 September des morgens om 3 uur en op 14 November om 7 uur verschijnt. Inmiddels is de plaats van Venus bij opkomst aan den oostelijken horizon sedert Mei verder noordwaarts verschoven, blijft gedurende de maanden Juli en Augustus in noordoost, is op 9 October tot het oosten teruggekeerd en ligt nog weer in oostzuidoost voor zoolang de planeet nog morgenster blijft. Op het laatst van November en in December is Venus wederom avondster en in dezen tijd vallen hare ondergangen enkele minuten na dien der zon voor. In grootste helderheid is het licht van Venus ruim 60 maal zoo sterk als dat van Vega, de helderste ster van het sterrebeeld: de Lier. In den nanacht van 26-27 Juli zal men Venus zich opmerkelijk dicht kunnen zien naderen tot de zuidzijde van Jupiter; een nog veel engere voorbijgang ten zuiden van Saturnus heeft plaats gegrepen ruim één uur vóór de opkomst van Venus in den morgen van 5 September.

MARS. In Januari en Februari is deze bij zonsondergang nog niet opgekomen, maar verschijnt in den vóórnacht, op 1 Januari om kwartier vóór 11, op 15 Februari om kwartier over 8, boven den horizon; daarentegen kan men Mars nu des morgens tegen zonsopkomst nog aantreffen aan den zuidwestelijken sterrenhemel. Midden-Maart bevindt zij zich tegenover de zon, zoodat de opkomst en de ondergang der planeet dan samentreffen met den ondergang en de opkomst der zon en de planeet dientengevolge gedurende den geheelen nacht zichtbaar is. Voortaan in 1918 zal men na afloop van den avondschemer Mars reeds aan den sterrenhemel vinden en waarnemen kunnen tot diens ondergang, welke op 1 April 's morgens om half 6, op 15 Juni om half 1, op 1 September 's avonds om half 9 en van midden-November tot midden-December omstreeks kwartier over 6 plaats heeft. Mars staat tijdens den zonsondergang in April hoog in het oosten, in Mei hoog in het zuiden, en vervolgens telkens lager in het zuidwesten; zij doorloopt in dien tijd de sterrenbeelden, de Leeuw, (April, Mei) de Maagd (Juni, Juli), de Weegschaal (Augustus), de Schorpioen en de Slangdrager (September, October), de Schutter (November, December) en staat aan het einde van 1918 in den Steenbok.
De doorgang van Mars door den meridiaan valt slechts van 1 Januari tot midden-Mei in den nacht, aanvankelijk 's morgens om 5 uur, op 17 Maart precies te middernacht en einde-April reeds 's avonds om half 9.
Op den avond van 14 Juni komt Mars bij β Virginis, eene vaste ster, wier licht in sterkte 15 maal door dat der planeet overtroffen wordt.

JUPITER. Van Januari tot Juni komt bij het ondergaan der zon dit krachtige hemellicht eerder dan de vaste sterren te voorschijn; het staat aanvankelijk ten oosten van den meridiaan, einde-Februari nabij die hemellijn, later ten westen daarvan en begin Juni reeds nabij den noord-

westelijken horizon. In die 5 maanden is de ondergang van Jupiter waarneembaar en heeft op 1 Januari 's morgens kwart over 5, op 29 Maart te middernacht, op 19 Mei 's avonds om half 10 plaats. Op 15 Juni komen de zon en Jupiter vlak langs elkaar waardoor de planeet eenigen tijd onzichtbaar is, doch op 9 Juli wordt zij tusschen opkomst ('s morgens om half 3) en dageraad denkelijk weer even zichtbaar en, eenmaal waargenomen, blijft de opkomst van Jupiter waarneembaar gedurende 1918.
Per dag vervroegt de tijd van opkomst met ongeveer 4 minuten, zoodat deze op 15 September 's avonds om 11 uur en midden-December om 5 uur te wachten is; de streek van den horizon, waarin deze opkomst geschiedt, is in dit jaar standvastig noordoost.
Waarneembare doorgangen van Jupiter door den meridiaan heeft men van begin Januari om 9 uur tot einde Februari 's avonds om half 6, en naderhand weer van begin-October 's morgens om 6 uur tot einde-December te middernacht; de planeet staat bij meridiaansdoorgang zeer hoog en bevindt zich in het eerste tijdvak in het sterrenbeeld: de Stier, en in het tweede tijdvak in dat der Tweelingen.
De helderheid van Jupiter bereikt in 1918 haar grootste waarde bij het begin en bij het einde des jaars en heeft in het midden daarvan haar kleinste waarde; de grootste lichtsterkte is ruim 9 maal, de kleinste nauwelijks $4^1/_2$ maal die van Vega.

SATURNUS. Deze planeet beweegt zich in 1918 in de sterrebeelden: de Kreeft en de Leeuw en staat op 31 Januari tegenover de zon, zoodat haar opkomst begin-Januari vroeg in den avond valt en zij den geheelen nacht zichtbaar blijft. Gedurende de volgende 6 maanden staat Saturnus des avonds nabij zonsondergang reeds aan den hemel, in Februari boven den noordoostelijken horizon, midden-April in den meridiaan hoog ten zuiden van het zenith en midden-Juli boven den westelijken horizon.
In de maanden Maart-Juli kan men den ondergang waar-

nemen; op 16 Maart 's morgens om 5 uur, op 1 Juni te middernacht en zoo voort, per dag telkens 4 minuten vroeger. Op 11 Augustus is er samenstand van Saturnus en de zon. Geruimen tijd tevoren en daarna is de planeet aan de waarneming met het bloote oog onttrokken; ongeveer midden-September kan zij vóór den morgenschemer weer gezien worden aan den noordoostelijken horizon. Zij zal op 18 September om half 3, op 1 November te middernacht en op den oudejaarsavond om 8 uur 's avonds boven dien horizon komen.

POSTERIJEN

Het Postkantoor te Delft is geopend op
Werkdagen. . . . . van 7.30 u. v.m. tot 9.— u. n.m.
Zon- en Feestdagen . van 8.— „ „ „ 9.— „ v.m.
en van 12.— „ „ „ 1.— „ n.m.

Depôts van het Postkantoor zijn gevestigd bij:
A. Winkelman, Oude Delft 13.
N. V. „Gemeenschappelijk Eigendom", Agnetapark.
Sigaren-magazijn filiaal Hillen, Oude Delft (hoek Kolk).
Pijpen-magazijn, Brabantsche Turfmarkt 84.

BINNENLAND

BRIEVEN

Gewicht t/m 20 gr. 5 ct. en binnen de stad 3 ct.
boven 20 t/m 100 „ 10 „ „ „ „ „ 6 „
en voorts voor elk meerder gewicht van 100 gram of een gedeelte van 100 gram 5 ct. of 3 ct. daarboven.
Maximum gewicht 2 K.G.

BRIEFKAARTEN

Stadsbriefkaarten. Verkrijgbaar voor 2 ct., met antwoord betaald voor 4 ct.
Overig binnenland. Verkrijgbaar voor 3 ct., met antwoord betaald voor 6 ct.
Een verschreven briefkaart in te ruilen voor postzegels in waarde tot eenzelfde bedrag.

POSTBLADEN

Te verkrijgen tegen $3^1/_2$, $5^1/_2$ en 13 cent.

POSTZEGELBOEKJES

Voorzien van 24 postzegels van dezelfde soort, nl. van 1, van $2^1/_2$, van 3, van 5 en van $12^1/_2$ cent, benevens boekjes met 4 verschillende soorten.

DRUKWERKEN

1 ct. voor elke 50 gr.
Maximum gewicht 3 K.G.

(In convocatiebiljetten, waarvan minstens 10 tegelijk verzonden worden, zijn *na den druk*, de navolgende bijvoegingen of aanduidingen geoorloofd: plaats, dag, uur, en met enkele woorden, doel eener bijeenkomst; naam van den uitgenoodigde en onderteekening).

DAG-, WEEK- EN MAANDBLADEN

Gewicht t/m 55 gr. $^1/_2$ ct. per nummer.
Boven 55 t/m 150 „ 1 „ „ „
Boven 150 gr. voor elke 50 gr. $^1/_2$ ct. per nummer meer.

MONSTERS OF STALEN VAN KOOPWAREN

Gewicht	t/m	75	gr.	$2^1/_2$	ct.
Boven	75 „	150	„	5	„
„	150 „	225	„	$7^1/_2$	„
„	225 „	300	„	10	„
Maximum gewicht		350	gr.	$12^1/_2$	„

AANGETEEKENDE BRIEVEN

Gewone aanteekening 10 ct. boven het port.
Schadeloosstelling bij verlies *f* 25.—.
Aanteekening met aangegeven waarde $2^1/_2$ ct. per *f*100.— met een minimum van $12^1/_2$ ct. benevens het port.

EXPRESSE BESTELLING

15 ct. boven het port voor bestelling binnen den bestellingskring.
15 ct. meer voor elk kwart uur loopen daarbuiten.

POSTWISSELS

Voor elk bedrag t/m *f* 5.— $2^1/_2$ ct.
Boven *f* 5,— „ „ 12.50 5 „
„ „ 12.50 „ „ 50.— voor elke *f* 12,50 5 ct. meer.

Boven *f* 50.— t/m *f*500.— voor elke *f* 25.— 5 ct. meer.
„ „ 500.— . . . . . „ „ „ 100.— 10 „ „
Geldig gedurende de maand van afgifte en de daarop volgende maand.

TELEGRAFISCHE POSTWISSELS

Maximum *f* 500.— gewone postwisselkosten met telegramkosten.

POSTBEWIJZEN

Maximum *f* 10.—, tegen betaling van het bedrag met een recht van 3 ct. 6 maanden geldig.

IDENTITEITSKAARTEN

Recht 50 cent. Geldig gedurende een jaar, aanvangende met den dag van afgifte.

POSTPAKKETTEN

Gewicht	t/m	1	K.G.	20	ct.
Boven	1 „	3	„	25	„
„	3 „	5	„	30	„

Adreskaarten kosten $^1/_2$ ct. per stuk. Aan ieder pakket moet een adreskaart worden toegevoegd. Verzekering der waarde tot *f* 1000.— als bij brieven.

BUITENLAND

BRIEVEN

$12^1/_2$ ct. voor eerste 20 gram en voorts $7^1/_2$ ct. voor elke volgende 20 gr.

DRUKWERK

$2^1/_2$ ct. voor elke 50 gr.

BRIEFKAARTEN

Verkrijgbaar voor $5^1/_2$ ct.

PAPIEREN EN BESCHEIDEN

$12^1/_2$ ct. t/m 250 gr. en $2^1/_2$ ct. meer voor elke 50 gr. meer.

AANGETEEKENDE BRIEVEN

Gewone aanteekening 10 ct. boven de port.
Schadeloosstelling bij verlies 50 frs.
Aangegeven waarde:
Boven het port en aanteekengeld per 300 frs:

$2^1/_2$	ct.	voor	België.
5	„	„	Engeland en Duitschland.
$7^1/_2$—15	„	„	overig Europa.
$12^1/_2$—25	„	„	buiten Europa.

POSTWISSELS

$12^1/_2$ ct. per *f* 25.—.
Naar Vereenigde Staten van Amerika, Canada, Engeland, landen over Engeland en Rusland 10 ct. per *f* 10.—.
Naar Ned. West-Indië binnenlandsch tarief.

TELEGRAFISCHE POSTWISSELS

Gewone postwisselkosten met telegramkosten.

IDENTITEITSKAARTEN

Recht 50 cent. Geldig gedurende een jaar, aanvangende met den dag van afgifte.
Geldig in België, Bosnië, Denemarken, Duitschland, Herzegowina, Hongarije, Noorwegen, Oostenrijk, Paraguay, Rumenië, Servië, Spanje, Zweden, Zwitserland.

POSTPAKKETTEN

Te vinden in den Post-, Telegraaf- en Telefoongids (uitgave M. Nijhoff).

VOOR BELGIË

Brieven 10 ct. voor de eerste 20 gram en voorts $7^1/_2$ ct. voor elke volgende 20 gr. Drukwerk t/m 10 gr. 1 ct.
Boven 15 t/m 50 gr. $2^1/_2$ ct.
Boven 50 gr. voor elke 50 gr. $2^1/_2$ ct. meer.

Dag- en weekbladen t/m 40 gr. 1 ct.
Boven 40 t/m 100 gr. $2^1/_2$ ct.
Boven 100 gr. voor elke 100 gr. $2^1/_2$ ct. meer.

VERKEER MET LANDEN BUITEN DE POST-VEREENIGING

Brieven 20 ct. voor elke 20 gr.
Drukwerk 5 ct. per 50 gr.

TELEGRAAF

Het Telegraafkantoor te Delft is geopend op:

Werkdagen	8 uur v.m. tot 10 uur n.m.
Zon- en feestdagen. . .	8 „ „ „ 9 „ v.m. 1 „ n.m. „ 2 „ n.m.

Wegens tijdsomstandigheden op werkdagen tijdelijk geopend van 8 uur v.m. tot $7^1/_2$ uur n.m.

BINNENLAND

Tarief: 1—10 woorden 30 ct.
Verder: Voor elke 5 woorden tot en met 50 w. 5 ct. meer.
Boven 50 woorden voor elke 10 woorden 5 ct. meer.
Locaaltelegrammen 10 ct. minder dan de gewone van het zelfde aantal woorden.
Het antwoordbewijs voor telegrammen met antwoord betaald is 42 dagen geldig.
Dringende telegrammen voor het binnenland driemaal de prijs, voor het buitenland eveneens.
Meervoudige telegrammen kosten voor elk afschrift tot 100 woorden 15 ct. voor het binnenland, 25 ct. voor het buitenland plus de overseiningskosten gewoon berekend.
De verschillende adressen moeten in één plaats zijn.

BUITENLAND

Duitschland . . .	per woord $6^1/_2$ cent.
Frankrijk	„ „ 8 „
	(tijdens den oorlog 18 „ via Engeland).

Engeland	per woord	10	cent.
Oostenrijk-Hongarije	„ „	10	„
Italië	„ „	13	„
(tijdens den oorlog		$21^1/_2$	„ via Engeland-Frankrijk).
Rusland	„ „	$18^1/_2$	„
(tijdens den oorlog		$31^1/_2$	„ via Engeland-Zweden).
Zwitserland . . .	„ „	$9^1/_2$	„

België: Grondtaxe 25 cent + $2^1/_2$ cent per woord tot 50 woorden, na 50 woorden $1^1/_4$ cent per woord, met afronding tot het eerst hoogere veelvoud van 5.
Tijdens den oorlog is het verkeer toegelaten alléén met het niet door Duitschland bezette zuidwestelijke gebied à $16^1/_2$ cent per woord (via Engeland—Frankrijk).

Tijdens den oorlog zijn de tarieven van eenige landen verhoogd en is alle risico voor de afzenders.

Toegelaten alléén: volledige adressen (met voorletter of straatnaam, dus *geen* verkorte adressen en *geen* codewoorden) de onderteekening met eigen naam, enz.

RADIO

Hiervoor is de prijs als volgt te splitsen:

1°. de kosten van verzending langs de lijnen van het telegraafnet.

2°. { *a.* kusttaks toekomende aan het kuststation.
{ *b.* scheepstaks toekomende aan het scheepsstation.

3°. Eventueele transitkosten voor de overnemende kust- of scheepsstations.

NEDERLANDSCH OOST-INDIË

Meest gebruikelijke verzendingsweg via Madras of Kiachta-Jap per woord *f* 2,—.

NEDERLANDSCH WEST-INDIË

Suriname per woord *f* 4,22½ (tijdelijk). — Curaçao per woord *f*4,20. Overige eilanden met verschillende tarieven.

Uitgestelde telegrammen, toegelaten tusschen Nederland en verschillende landen buiten Europa, kosten de helft van den prijs van een gewoon telegram.
Vereischten zijn: volledig adres, dat uit minstens 2 woorden moet bestaan, behalve de plaats van bestemming, de onderteekening is verplichtend en moet minstens de familienaam bevatten. (Overeengekomen adressen en codewoorden niet toegelaten).
Deze telegrammen zijn aan vertraging onderhevig.

TELEFOON (PLAATSELIJK NET)

Gesprekken per 3 minuten 10 cents. Het Telefoonbureau is geopend van 's morgens 7 uur tot 's avonds 10 uur.

Voor interl. verkeer (zie diensturen Rijkstelegraafkantoor).

Publieke Telefoonstations zijn gevestigd in het Rijkstelegraafkantoor, in het Stationsgebouw H. IJ. S. M. en in het Waaggebouw.
Deze zijn geopend voor *plaatselijk verkeer* op werkdagen van 8 uur vóór- tot 9 uur namiddags. Op Zon- en Feestdagen van 12.50 uur tot 1.50 uur en van 6 uur tot 7 uur namiddags.

Voor *intercommunaal verkeer* alleen: Rijkstelegraafkantoor en Waaggebouw (zie diensturen Rijkstelegraafkantoor).

RIJKSTELEFOON

Diensturen (zie telegraafkantoor).

Tarief: Intercommunaal gesprek per 3 minuten 35 cent (plaatsen dichtbij 20 cent).
„ dringend gesprek per 3 minuten *f*1.— (plaatsen dichtbij 65 cent).

De bovengenoemde dichtbij gelegen plaatsen zijn :

Benthuizen
Bergschenhoek
Berkel
Bleiswijk
's Gravenhage
's Gravenzande
Honselersdijk
Kethel
Leidschendam
Lier (de)
Loosduinen
Maasdijk (bij Naaldwijk).
Maasland
Maassluis
Monster
Naaldwijk
Overschie
Pernis
Poeldijk
Pijnacker
Rotterdam
Rozenburg
Rijswijk (Z.H.)
Scheveningen
Scheveningen (Kurhaus)
Schiedam
Schipluiden
Stompwijk
Vlaardingen
Voorburg
Voorschoten
Wassenaar
Wateringen
Zoetermeer

TITELS EN PRÆDICATEN

Koningin	Hare Majesteit
Koningin-Moeder	Idem
Prins van den bloede	Zijne Koninklijke Hoogheid
Prinses van den bloede	Hare Koninklijke Hoogheid
Graaf of Gravin	Hooggeb. Heer (Vrouwe)
Baron of Barones Jonkheer of Jonkvrouw	Hoogwelgeboren Heer of Vrouwe
Adellijke weduwe	Mevrouw de Douairière
Ongehuwde adellijke dame	Jonkvrouwe
Niet adellijke, aanzienlijke personen en studenten	Weledelgeboren Heer of Vrouwe
Deftige burgerij	Weledele Heer, Mevrouw
Kleine burgerij	Heer, Mejuffrouw
Ministers	Excellentie
Ministers van Staat	Idem
Gezanten	Idem
Gouverneur-Generaal	Idem
Gouverneur	Idem
Vice-Admiraal	Idem
Generaal	Idem
Luitenant-Generaal	Idem
Groot-Officieren v. h. Koninklijk Huis	Idem
Voorzitters en Leden der hooge colleges van Staat	Hoogedelgestrenge Heer
Commissaris der Koningin	Idem
Hoofdambtenaren t. d. r. van Referendaris	Idem
Schout-bij-Nacht	Idem
Generaal-Majoor	Idem
Hoofd-officieren	Idem
Consul-Generaal	Idem
Ingenieurs	Weledelgestrenge Heer
Allen, die den titel Mr voeren	Idem

Ambtenaren tot den rang van adjunct-commies . .	Weledelgestr. Heer
Subalterne officieren . . .	Idem
Consul, Vice-Consul . . .	Idem
Burgemeesters der grootste gemeenten	Hoogedelgestrenge Heer
Burgemeesters der overige gemeenten	Edelachtbare Heer
Wethouders	Weledelgestrenge Heer
Raadsleden	Idem
Leden v. d. Hoogen Raad	Edelhoogachtbare Heer
Leden van Gerechtshoven	Edelgrootachtbare Heer
Leden van Arrondissements-rechtbanken	Edelachtbare Heer
Kantonrechters	Weledelgestrenge Heer
Curatoren v. e. Hoogeschool	Edelgrootachtbare Heer
Secretaris van het College van Curatoren	Edelachtbare Heer
Hoogleeraren	Hooggeleerde Heer
Zij, die den academischen graad van Doctor bezitten	Weledel Zeergeleerde Heer
Artsen	Weledelgeleerde Heer
Predikanten met Dr titel .	Weleerw. Zeergel. Heer
Predikanten zonder Dr. titel	Weleerwaarde Heer
Paus	Zijne Heiligheid
Kardinaal	Zijne Eminentie
Aartsbisschop, Bisschop .	Zijne Doorluchtige Hoogwaardigheid
Kanunnik.	Hoogeerwaarde Heer
Deken, Pastoor	Zeereerwaarde Heer
Kapelaan	Weleerwaarde Heer
Opperrabbijn	Weleerw. Zeergel. Heer
Rabbijn of rabbinale assessor	Weleerwaarde Heer
Vrouwelijke geestelijke . .	Eerwaarde Zuster
Hoofd van een Gesticht .	Eerwaarde Moeder

HET DELFTSCH STUDENTEN CORPS.

SENAAT V. H. DELFTSCH STUDENTENCORPS
VAN 8 DECEMBER 1916 TOT 31 JANUARI 1917

J. C. Stoop, President
G. Hulshoff, Secretaris
M. Elion, Thesaurier
P. J. G. van Diggelen, Vice-President
L. L. C. Polis, Vice-Secretaris

SENAAT V. H. DELFTSCH STUDENTENCORPS
VAN 31 JANUARI 1917 TOT 10 DECEMBER 1917

W. Six Jzn., President
G. Hulshoff, Secretaris
M. Elion, Thesaurier
P. J. G. van Diggelen, Vice-President
L. L. C. Polis, Vice-Secretaris

SENAAT V. H. DELFTSCH STUDENTENCORPS
VOOR HET JAAR 1918

M. Ch. G. de Bruyn, President
E. J. Gratama Bz., Secretaris
H. 't Hooft, Thesaurier
M. J. F. W. G. Bolderdijk, Vice-President
E. L. C. Schiff Jr., Vice-Secretaris

EERELEDEN VAN DEN SENAAT, NOG LEDEN VAN HET DELFTSCH STUDENTENCORPS

F. E. D. Enschedé
L. van den Honert
V. L. de Lannoy
N. P. Pel
A. van Styrum
W. F. E. van Hasselt
J. J. Rutgers
H. A. D. Mispelblom Beyer
J. C. Deknatel
L. Harmens
J. C. Stoop

DELFTSCH
STUDENTEN
CORPS

COMMISSIE TOT REDACTIE VAN DEN DELFTSCHEN STUDENTEN-ALMANAK

B. D. H. Tellegen J. Azn., President
J. S. Pel, Secretaris
H. L. Dinger, Vice-President
H. 't Hooft, Commissaris A
C. G. Blijdenstein, Commissaris B

STEM- EN SCHOUWBURG-COMMISSIE

C. J. Bouten, Secretaris
A. van Styrum, Commissaris
B. R. van Lidth de Jeude, Commissaris

REUNIE-COMMISSARISSEN

JAAR	PERMANENT	RESERVE
1899	A. R. Hulshoff	J. P. van der Leeuw
"	R. P. Vos	B. H. van der Linden
1900	C. van der Hoeven	R. A. Gorter
"	H. C. Feltmann	J. van Geuns
1901	L. Vroom	M. F. Middelburg
"	J. A. Mijnlieff	M. G. Verhey
1902	W. J. Modderman	J. W. Maas
"	P. H. Testas	H. D. E. G. Zoetelief Norman
1903	M. C. Rueb	G. L. W. van der Vliet
"	C. J. van Dusseldorp	W. C. Q. v. d. Brandeler
1904	Th. Roqué	J. A. Royer
"	J. J. Witteveen	J. W. G. Pels Rijcken
1905	G. J. Braat	M. B. W. des Tombe
"	W. H. van Leeuwen	J. B. A. Kessler

1906	J. H. Croockewit	H. J. F. Smit
„	A. M. Harthoorn	B. Ledeboer
1907	H. Th. Baart de la Faille	J. E. A. de Vogel
„	J. Goedhart	R. de Brauw
1908	C. L. C. van Kretschmar	J. Ph. Tollenaar
„	A. Ph. T. v. Haeften	W. Staring
1909	J. P. v. Toulon v. d. Koog	W. F. A. Roëll
„	A. P. van Stolk	A. Brzesowsky
1910	J. S. Schippers	M. C. Brandes
„	W. van Rijswijk	T. W. Siertsema
1911	B. B. C. Felix	H. C. Snethlage
„	W. Maas Geesteranus	J. van Wely
1912	J. C. Stoop	J. M. Romme
„	C. J. Bouten	E. B. Vis
1913	W. Six Jzn.	P. J. G. van Diggelen
„	M. Elion	G. Hulshoff
1914	E. M. van Berckel	E. L. C. Schiff Jr.
„	E. J. Gratama Bzn.	A. H. van Assen

ERKENDE CORPSVEREENIGINGEN

SOCIETEIT „PHOENIX" — 1 Maart 1847

G. Naeff, President
J. F. Ebeling, Secretaris
A. A. Escher, Thesaurier
H. L. Dinger, Bibliothecaris
F. G. Waller Jr., Commissaris van het Consumabel
C. G. Blijdenstein, Commissaris van den Inventaris
J. S. Pel, Vice-Secr., Archivaris

Contributie *f* 35.—, in 5 termijnen. Entrée *f* 10.—. Na 20 termijnen vrijgesteld van contributie-betaling.

SCHERM-, GYMNASTIEK- EN ATHLETIEK-VEREENIGING „ODIN" — 7 Maart 1848

H. L. Dinger, President
M. J. F. W. G. Bolderdijk, Secretaris
M. J. Ph. Nittel, Thesaurier
J. F. Browne, 1e Commissaris
A. van Osenbruggen, 2e Commissaris

Contributie 1e jaar *f* 8.—, 2de jaar *f* 6.—, 3de jaar *f* 4.—, volgende jaren vrijgesteld van contributie. Entrée *f* 2.50. Oudere jaars, tevoren geen lid geweest zijnde, betalen *f* 5.— per jaar, tot een bedrag van *f* 20.—. Zij betalen geen entrée.

MUZIEKGEZELSCHAP „APOLLO" — 14 Nov. 1849

J. B. Dumont, President
J. H. F. Sollewijn Gelpke, Secretaris
H. 't Hooft, Thesaurier
C. M. Kan, Bibliothecaris
C. Nijssens, Vice-Secretaris

Contributie *f* 8.—, in twee termijnen, na 2 jaar *f* 4.—. Entrée *f* 1.50.

DISPUUTGEZELSCHAP „VRIJE STUDIE"
6 Februari 1862

W. Six Jzn., President
S. Noyon, Secretaris
F. Ebeling, Thesaurier
B. D. H. Tellegen J.Azn., Vice-President
L. Chr. Kalff, Commissaris

Contributie *f* 4.—, in twee termijnen. Na vier jaar vrijgesteld van contributie.

DEBATING-CLUB — 13 Juni 1865

E. J. Gratama Szn., President
J. van Dissel, Secretaris-Penningmeester
A. H. Meursing, Vice-Voorzitter

Contributie *f* 1.50. Geen entrée.

DELFTSCHE STUDENTEN ROEIVEREENIGING
„LAGA" — April 1876

J. J. Heyting, President
W. L. Z. van der Vegte, Secretaris
P. Boele, Thesaurier
B. W. Berenschot, Commissaris-Vice-President
J. M. de Muinck Keizer Jr., Commissaris-Vice-Secretaris

PROEFCOMMISSIE

J. J. Heyting, President
J. W. P. Bosman, Secretaris
Leden:
L. L. C. Polis
A. H. van Assen
P. K. Termijtelen
A. M. Mijnlieff
W. Bolderdijk

INSTRUCTIE-STUURLIEDEN

W. A. Staring
A. H. Meursing

Contributie *f* 10.—. in twee termijnen. Entrée *f* 2,50. Twee achtereenvolgende jaren lid geweest zijnde, betaalt men slechts *f* 5.— contributie, indien men niet roeit.

STUDENTEN CAROUSSEL-VEREENIGING
17 Februari 1878

C. M. Kan, President
W. L. Voorduin, Secretaris
C. G. Blijdenstein, Thesaurier
A. J. Ingen Housz, Vice-President
P. F. S. Otten, Commissaris

Contributie *f* 3.—. Entrée *f* 1.—.

TECHNISCH LEESGEZELSCHAP — 7 Dec. 1880

J. J. van Rietschoten, President
D. A. Schreuder, Secretaris
M. A. Julius, Penningmeester

Contributie *f* 7.—, voor candidaten *f* 3.50, in twee termijnen. Entrée *f* 2.—.

DELFTSCH STUD.-TOONEELGEZELSCHAP
10 October 1881

E. M. van Berckel, President
A. M. Asselbergs, Secretaris
J. S. Pel, Thesaurier
W. J. G. Paardekooper, } Commissarissen
E. J. Koch, }

Contributie *f* 5.—, in twee termijnen. Entrée *f* 1.—.

DELFTSCHE STUDENTEN IJSCLUB
3 December 1885

M. J. F. W. G. Bolderdijk, President
J. M. de Muinck Keizer Jr., Secretaris
A. H. Asselbergs, Thesaurier
J. F. Fock, } Commissarissen
J. P. van Lier, }

Contributie *f* 3.—, indien men na 1 November lid wordt *f* 4.—. Geen entrée.

DELFTSCHE STUDENTEN-WEERBAARHEID
22 Maart 1890

J. C. G. Grasé, President
L. Harmens, Secretaris
J. C. Stoop, Thesaurier
J. Muysken, Vice-President
. . . . . ., Commissaris, Vice-Secretaris
Contributie *f* 5.—, in twee termijnen, revolverbaan *f* 1.50.
Entrée *f* 1.—,

DELFTSCHE STUDENTEN AMATEUR-FOTOGRAFEN VEREENIGING — 13 October 1891

C. P. J. Suverkropp, President
M. A. Julius, Secretaris
E. J. Koch, Thesaurier
W. O. Julius, Bibliothecaris-Archivaris
H. Verkerk, Commissaris van het Materieel
Contributie *f* 3.50. Entrée *f* 1.—.

CIVIEL- EN BOUWKUNDIG LEESGEZELSCHAP
14 November 1893

B. Th. W. van Hasselt Jr., President
T. T. Tan, Secretaris
A. Lely, Penningmeester
Contributie *f* 6.—, voor candidaat-leden *f* 3.50, in twee termijnen. Entrée *f* 1.—.

I. G. O. V. — 24 Februari 1895

J. van Thiel de Vries, President
E. M. van Berckel, Secretaris
J. S. Pel, Thesaurier
H. L. Dinger, } Commissarissen
C. G. Blijdenstein, }
Contributie *f* 2.50.

DELFTSCHE STUD. LAWN-TENNIS-CLUB
26 April 1904

E. M. van Berckel, President
C. Julius, Secretaris
C. G. Blijdenstein, Thesaurier
A. Knappert, Commissaris A
J. F. Fock, Commissaris B

DELFTSCHE STUDENTEN SCHAAKCLUB
15 November 1907

A. H. Meursing, President
M. J. Ph. Nittel, Secretaris
A. M. Mijnlieff, Thesaurier
H. Verkerk, Commissaris van het Materieel

VEREENIGINGEN EN GEZELSCHAPPEN

DISPUUT-GEZELSCHAP „O. K. W." — 18 Nov. 1844

W. F. E. van Hasselt, President
J. J. Rutgers, Secretaris
. . . . . ., Penningmeester

WANDELGEZELSCHAP „AMBULANTES"

7 December 1877
. . . . . ., President
. . . . . ., Secretaris
. . . . . ., Thesaurier
J. Schipper, Opperschenker-Kamerheer v. h. Gezelschap

DE GOTHIEKDRINKERS

25 Februari 1889

EERE-VOORZITTER:
J. D. Bierens de Haan

VOORVADER:
F. L. C. van Doorn

EERE-LEDEN:
J. Adam
A. H. Schram
G. v. Tienhoven v. d. Boogaard

H. A. van Nouhuys, President
H. J. Heuvelink, Secretaris-Penningmeester

LEDEN:
H. Th. Baart de la Faille
J. P. v. Toulon v. d. Koog
E. J. van der Feen
G. J. H. Molengraaff
F. Zweerts
V. L. de Lannoy
J. F. R. van de Wall
F. E. Ch. Everts
E. J. Bosch van Rosenthal
J. S. Schippers
W. H. B. van Dunné
N. P. Pel
C. H. Jeltes
H. J. Schuyling
E. M. van Berckel

DISPUUTGEZELSCHAP
DE „M.E.R.W.E."
10 November 1890
Kapitein, J. W. Ph. Bosman
Stuurman, P. Boele
Bakenmeester, J. C. Roodenburg
Zwabber, E. H. J. de Boer

DELFTSCHE AFDEELING DER N. C. S. V.
(Nederl. Christen Studenten-Vereeniging — Opger. 1896
A. E. Loen, Voorzitter
R. Koudijs, 1e Secretaris
W. Swaan, 2e Secretaris
F. B. J. Gips, Penningmeester
Th. R. Seldemash, Soucal-Secretaris
P. Ph. Steneker, Zendings-Secretaris
Mej. G. P. de Groot, Assessor
Orgaan der N. C. S. V.:
ΕΛΘΕΤΩ Η ΒΑΣΙΛΕΙΛ ΣΟΨ UW KONINKRIJK KOME
Abonnementsprijs *f* 2, de jaargang loopt van Oct. tot Oct.

DISPUUTGEZELSCHAP „G.I.O." — 1 Febr. 1897
J. B. Dumont, President
A. H. Meursing, Secretaris
. . . . . ., Penningmeester

ROOMSCH-KATH. STUDENTEN-VEREENIGING
„SANCTUS VIRGILIUS" — Opgericht 2 Maart 1898
J. G. J. H. Ex, Voorzitter
J. E. A. Telders, 1e Secretaris
J. A. J. Wessels, Penningmeester
J. B. G. M. van de Schueren, 2e Secretaris
J. P. A. H. Petit, Bibliothecaris

Contributie *f* 7.50, in twee termijnen. — Entrée *f* 2.50.
Vergaderzaal, Bibliotheek en Leeszaal: R.-K. Leesvereeniging, Voldersgracht 12.

SNJEUNTOJOUNSSELSKIP „FRISIA"
11 Slachtmoanne 1898

Pakes:
Wybe. JanWybren. Matten.
Klaas. Jan.

Omkes:
Pybe. Teake. Klaas Jan.
Eeltsje. Foatlap. Wopke.

Foarsitter: Jan Schepers.
Haunegiesler: Sjerp.
Bêrntjes: Wrammels Saun.
Ungetiders: Bettus. Oark. Reade. Rut. Geale
en in lyts einepiekje.

Mar ik scil stride, so lang ik strike kin,
For Fryslâns tael, en frije Fryske sin.

DELFTSCHE VROUWELIJKE STUDENTEN-VEREENIGING
Opgericht 29 October 1904

E. C. Zeeman, Presidente
L. Th. A. A. de Lange Boom, 1e Secretaresse
P. W. Ouwehand, Penningmeesteresse
L. C. H. W. van der Moer, 2e Secretaresse
M. Zaaijer, Commissarisse

COMITÉ „P. I. M." — Opgericht 16 November 1906

Dirigeerstok, ...
Eerste Strijkstok, Chr. van Loon
Partituur, ...

DELFTSCHE STUDENT. DISPUUTGEZELSCHAP „BRABANTIA"

Opgericht 4 November 1907

Onder het motto: „Brabant au noble duc"

Koning, Eere-Voorz.,	J. Ente
Over-deken, . . .	G. A. H. van Swaay
Deken, ...	P. S. van Walsem
Ouderman, ...	W. v. Konijnenburg
Busmeester, ...	L. L. C. Polis
Troubadour, . . .	J. van Thiel de Vries
Vendeler, ...	J. G. D. Birnie

DELFTSCHE STUDENTEN-AFDEELING VAN HET ALGEMEEN NEDERLANDSCH VERBOND

Opgericht 20 April 1910

H. G. C. Cohen Stuart, Voorzitter
Mej. J. A. van der Spek, Onder-Voorzitster
F. M. C. Berkhout, 1e Schrijver, Oude Kerkstraat 10
J. Heykoop, Penningmeester
J. L. Rienks, 2e Schrijver

VEREENIGING TER BEHANDELING VAN ETHISCHE VRAAGSTUKKEN

Opgericht 12 October 1910

A. J. Odinot, Voorzitter
R. A. Wolterbeek Muller, 1e Secretaris, Oostsingel 19
Mej. M. A. J. Brevet, Penningmeesteresse
W. J. G. Paardekooper, Vice-Voorzitter
Mej. C. M. Jelgersma, 2e Secretaresse

Contributie *f* 1.50

DELFTSCHE STUDENTEN-STRIJKORKEST „DE HOOGE Q" — Opgericht 20 October 1910

J. H. Hoog, 1e Dirigent
W. Adèr, 2e Dirigent

LE COMITÉ „LA DUCHESSE DES FOLIES-BERGÈRES" — Fondé le 24 Novembre 1910

Sous l'épigraphe: „Prenez la Chandelle"

J. P. A. van Scherpenberg, Président
C. van Loon, Secrétaire
J. P. v. Toulon v. d. Koog, Commissaire
J. Ph. P. Swaving, Idem
Ch. van Loon, Idem
G. J. H. Molengraaf, Idem

Et ses membres:

E. J. van der Feen
J. P. Dudok van Heel Jr.
L. R. Wentholt
E. H. Schippers
W. Braat

LE CÉLÈBRE ORCHESTRE ROUMAIN, ANCIEN ORCHESTRE-DE-MAISON DE S. M. NIKITA, ROI DE MONTENEGRO

Les membres d'orchestre sont sous les drapaux aux Balkans

DELFTSCHE STUD.-VER. „ONZE KOLONIËN"
Opgericht 12 December 1912

Prof. Ir. C. W. Weys c.i., Eere-Voorzitter
C. Vroon van Gestel, Voorzitter
T. T. Tan Jr., 1e Secretaris
C. G. Blijdenstein, Thesaurier
Mej. K. J. Ochtman, 2e Secretaresse
H. H. A. Hartogh Heys v. d. Lier, Commissaris

Contributie *f* 2.—. Geen entrée.

DISPUUTGEZELSCHAP „U. I. L." — 10 Maart 1914

BESTUUR:

C. C. J. de l'Espinasse, Voorzitter
A. J. v. d. Steur, Secretaris-Penningm.
R. A. Wolterbeek Muller, Vice-Voorzitter

LEDEN:

J. M. F. Romein
W. H. Enno van Gelder
J. G. Kam
A. G. Maris Jr.
P. K. van Meurs
E. J. Gratama Bzn.
C. Biemond
G. Hordijk
W. J. G. Paardekooper
E. Posthumus
J. van Stappen

C. Julius
G. W. v. d. Does

J. van Thiel de Vries
J. L. Schurink
E. M. v. Berckel
E. J. Gratama Bzn.
F. 't Hooft
W. L. Voorduijn
J. M. de Muinck Keizer
H. L. Dinger
J. S. Pel

STUDENTEN-BLADEN

STUDENTEN-WEEKBLAD, DELFT, 20E JAARG.

Orgaan van de Centrale Commissie voor Studiebelangen.

Redactie-bureau: Koornmarkt 62.

HOOFDREDACTEUR:
E. J. Gratama Szn.

REDACTEUREN:
B. D. H. Tellegen J.Azn.
Mej. E. G. F. W. Vaes
G. J. de Glee
W. H. Munnich
S. Noyon
W. J. G. Paardekooper

Abonnement per jaar *f* 4.—, De jaargang loopt van October tot October.

MINERVA, LEIDEN, 42E JAARGANG

REDACTEUREN VOOR DELFT:
J. B. Dumont, Voorzitter
A. G. Maris Jr., Secretaris
Mej. C. Ch. C. J. Koopman
G. L. Goedhart

Abonnement per jaar *f* 4.50. De jaargang loopt van October tot October. Opzegging van abonnement moet voor 1 October geschieden.

TECHNISCH STUD.-TIJDSCHRIFT, 8E JAARG.

Orgaan van de Centrale Commissie voor Studiebelangen.

Redactie- en Administratie-adres: Koornmarkt 62, Delft.

HOOFDREDACTEUR:
B. Bölger

REDACTEUREN:

J. J. G. van Hoek, Weg- en Waterbouwkunde
L. Chr. Kalff, Bouwkunde
A. Bargeboer, Werktuigbouwkunde, Wis- en Natuurkunde
A. Ribbens, Scheepsbouwkunde
P. J. Lux, Electrotechniek
C. J. H. M. van Zee, Scheikunde
G. E. Gerst, Mijnbouwkunde
G. D. Boerlage, Luchtvaart
B. Bölger, Economie

Abonnementsprijs per jaar *f* 5.—.

UITGEVER VAN HET CORPS

W. Waltman, Binnenwatersloot 33

FIRMA'S GERECHTIGD TOT HET VOEREN VAN HET ZINNEBEELD VAN HET CORPS

W. van Baarle, Kapper, Voorstraat 12. (18 October 1906).
Firma S. Bruigom, Bloemist, Houttuinen 4—5, Telefoon 6. (21 December 1900).
J. G. de Bruyn, Kapper, Oude Delft 74. (15 Sept. 1897).
J. H. Drayer, Sigarenfabrikant, Oude Langendijk 1, Tel. 79. (18 Mei 1897).
G. J. M. van Hoek, Pianohandel, Oude Delft 29, Tel. 481. (5 October 1917)
H. C. Jedeloo & Zn., Goudsmeden, Markt 49—51, Tel. 276 (20 December 1906).
T. Koeslag & Zn., Bloemisten, Hypolitusbuurt, Tel. 228. (14 Januari 1901).
J. P. de Koning, Heeren-artikelen, Hypolitusbuurt 24. (10 Januari 1897).
G. en H. Ouwerling, Meubelmakers, Choorstraat 28. Tel. 249. (9 October 1903).
J. Waltman Jr., Boekhandel, Binnenwatersloot 33, Tel. 75. (6 November 1896).
Wed. S. Wolterbeek, Vleeschwaren, Wijnhaven 19, Tel. 199. (30 November 1904).
J. C. C. Witte, Fotograaf, Coenderstraat 34, Tel. 240. (4 December 1907).

BEDIENDE VAN HET CORPS

J. Schipper, Vlamingstraat 91

JAARVERSLAGEN VAN HET DELFTSCH STUDENTENCORPS EN VAN DE CORPS-VEREENIGINGEN

VERVOLG OP DE GESCHIEDENIS VAN HET DELFTSCH STUDENTENCORPS

GOEDGEKEURD OP DE CORPSVERGADERING VAN 12 NOVEMBER 1917

HOEWEL mijn voorgangers, die verslag hebben uitgebracht over de jaren 1914—1915 en 1915—1916 konden getuigen, dat geen debatten werden gehouden over Corpspolitiek en dat geen belangrijke veranderingen in Corpstoestanden plaats hadden, toch valt op hoe in het laatste tiental jaren steeds de belangrijke vraag — de levenskwestie van het Corps betreffende — aan de orde werd gesteld: moet het Corps zijn de organisatie van alle ingeschrevenen aan de Technische Hoogeschool?
Reeds in 1913, het jaar der bezuinigingsactie, vroeg men zich af, of het Corps rekening moet houden met alle ingeschrevenen, of dat het slechts voor een deel daarvan wenscht op te komen. Men had er een voorgevoel van, dat het Corps eens zou komen te staan voor deze uiterst belangrijke beslissing. Men voelde dat het stond in een overgangstijdperk — terwijl men besefte — dat de komende jaren zouden moeten uitwijzen in welke richting het Corps zich had te bewegen. (Zie Corpsverslag: Almanak 1914).
Waardoor werd men genoodzaakt steeds weer de positie van het Corps in de studentenwereld goed voor oogen te stellen, werd men gedwongen zich steeds volledig rekenschap te geven van de bedoelingen, waarmee het Corps opgericht werd, van de eischen, die men aan een studentenorganisatie stellen moet? Het komt mij voor, deze vraag te kunnen beantwoorden, door er op te wijzen dat de toestanden in de studentenmaatschappij zich steeds meer wijzi-

gen. Gedurende de laatste 20 jaar is de verhouding van het aantal Corpsleden tot het totaal aantal ingeschrevenen voortdurend ongunstiger geworden. Terwijl in het jaar 1899 nog bijna twee derden der ingeschrevenen door het Corps werd omvat, is het percentage Corpsleden sinds dien tijd regelmatig afgenomen, zoodat het nu ongeveer een derde bedraagt. Voorwaar geen verblijdend feit voor een Corps, dat zich op het standpunt zou willen stellen, alle studenten te kunnen omvatten!

Deze ongunstige cijfers zijn naar mijn inzicht voornamelijk te wijten aan de omstandigheid, dat tegenwoordig veel meer dan vroeger uit alle kringen der maatschappij zonen gaan studeeren, terwijl de financieele lasten, veroorzaakt door een levensstandaard in Corps en Societeit, die velen niet meer voeren kunnen, voor verscheidenen te zwaar zijn geworden. Maar ook de groentijd in zijn tegenwoordigen vorm weerhoudt ongetwijfeld sommigen zich bij het Corps aan te sluiten, terwijl bovendien het aantal reeds groot is van hen, die niets meer voelen voor een organisatie, die louter de gezelligheid tracht te verhoogen. Het ligt voor de hand, dat tot de laatste vele spoorstudenten behooren. Ongetwijfeld heeft ook de mobilisatie een slechten invloed gehad op het aantal Corpsleden, daar verscheidene gemobiliseerden zich hebben laten inschrijven aan de Technische Hoogeschool, met het oog op studieverlof. Maar het gevaar is groot, dat de oorlog een blijvende achterstand voor het Corps zal tengevolge hebben. Want dat de gelegenheid voor velen om buiten de studie nog belangstelling en tijd voor iets anders te vinden, er niet op is vooruitgegaan is duidelijk. De voornaamste practische reden om thans nog Corpslid te worden is het bestaan der Societeit.

Bovendien werd op de Corpsvergadering van 27 November 1916 de vraag besproken of het Corps er toe kan overgaan vereenigingen te erkennen, die met ongeveer het zelfde doel als het Corps te Delft zijn opgericht. Het officieel erkennen van een dergelijke vereeniging — dan wel

het scheppen van een tusschenverhouding, die in de praktijk dezelfde gevolgen moet hebben — sluit in zich dat het Corps afziet van de wensch een band te vormen tusschen alle ingeschrevenen, dat het toegeeft dat een tweede vereeniging naast het Corps bestaansrecht heeft.
Al deze factoren noopten den Senaat het standpunt van het Corps nog eens ernstig te overwegen, daar het noodzakelijk was dat het Corps zich zou uitspreken over de vraag of het nog steeds alle studenten wenscht te omvatten. In de maand Mei werd een rondschrijven aan alle leden van het D.S.C. gezonden, waarin de houding van het Corps in de toekomst aan de orde werd gesteld en middelen ter verbetering van het percentage Corpsleden werden aangegeven. Ik wil thans eenige stukken uit dit rondschrijven laten volgen:

„Toen ongeveer zeventig jaar geleden door het initiatief van een zestal studenten de vergadering werd bijeengeroepen, die eenstemmig besloot tot oprichting van het Delftsche Studentencorps, ontbrak er bijna geen der studeerenden aan de toenmalige Academie. Want zij allen begrepen het gewicht van dit oogenblik. Reeds lang gevoelde men de behoefte tot aaneensluiting; steeds krachtiger had zich de drang geopenbaard tot het vormen van een organisatie, die alle studeerenden zou omvatten. Door de oprichting van een Societeit en van een tweetal disputen was reeds het bewijs geleverd dat men inzag dat naast wetenschappelijke vorming, menschenkennis en beschaving noodzakelijk waren. Maar terwijl vriendschappelijke omgang was verzekerd, terwijl de grondslag was gelegd voor de zoo noodzakelijke ontwikkeling naast de studie, werd in Maart 1848 besloten tot de vorming van een corporatie, die nog breeder zou worden opgebouwd. Het Corps moest het geheele studentenleven beheerschen, het middelpunt zijn van alle gedachtenwisseling, de gelegenheid bieden om elk studentenbelang te bespreken en te behartigen. Geen wonder mag dit alles

genoemd worden, want de studenten verkeerden nog vrijwel in gelijke omstandigheden.
Er werd een groentijd ingesteld, een verplichte kennismaking, die de eenheid bevorderde. Gezelschappen werden opgericht om ontwikkeling en ontspanning te brengen op elk gebied, zoowel lichamelijk als geestelijk, literair en sociaal. Met de juiste middelen wist het Corps op te komen voor zijn wenschen en verlangens. Feiten, waarop ieder trotsch mag zijn, deden zich herhaaldelijk voor. Wij herinneren aan de kwestie der studievrijheid, in welke het Corps op schitterende wijze heeft gezegevierd,*) dank zij de eensgezindheid, die het kenmerkte en zeker ook omdat het toen nog een band vormde tusschen vrijwel alle studenten".

„Volgens Hoofdstuk I art. 1 der Corpswet stelt het Delftsch Studentencorps zich ten doel: „de bevordering en handhaving van eensgezindheid en trouw onder de leden, de behartiging hunner belangen en het tot stand brengen, onderhouden en beschermen van nuttige instellingen onder hen". Terwijl de plaats van zulk een Corps ten opzichte der ingeschrevenen voor een groot deel afhangt van de vraag, welk gedeelte der ingeschrevenen tot de leden behoort, zal bovendien ook de waarde van het Corps voor die leden door deze vraag worden bepaald. Immers de belangen der leden kunnen het beste behartigd worden, indien het ledental in verhouding tot het totaal aantal ingeschrevenen zoo groot mogelijk is, terwijl ook eensgezindheid en trouw slechts goede vrucht kunnen afwerpen, indien alle ingeschrevenen van de wenschelijkheid er van zijn doordrongen. Het doel van het Corps pleit dus nog steeds voor één alomvattende organisatie onder de ingeschrevenen, terwijl de geschiedenis aantoont, dat eertijds het Corps voor alle belangen der leden is opgekomen.

*) Zie de Geschiedenis van het Delfsch Studentencorps door H. J. Verhellouw en blz. 329-368 van het Gedenkboek van de Koninklijke Academie en de Polytechnische School.

ook de bepaling, dat de Senaat zou waken voor alles wat de vrijheid van de studie kon bedreigen. Aan de hand van een grafische voorstelling van het aantal Corpsleden en het totaal aantal ingeschrevenen gedurende de jaren 1848-1917, uit welke bleek, dat de verhouding daarvan ongeveer vanaf 1899 zeer was achteruitgegaan, werd door den Senaat als zijn meening kenbaar gemaakt, dat het loslaten der studiebehartiging hiervan een der oorzaken was. Vanaf 1899 werd het Corps ook inderdaad voornamelijk aan gezelligheid gewijd. De feesten volgden elkaar op. Voor hen, die Corpslid waren zonder lid te zijn van de Societeit, bleef niet veel over dan de klank, die het Corps uit oude roemperioden over had. Toch dankt het Corps die roem aan tijden dat het nog pal stond voor alle rechten der studenten.

„Wanneer wij thans het voorgaande samenvatten dan zien wij in de eerste plaats dat het Corps inzake de erkenning definitief beslissen moet. De Senaat is van oordeel dat het Corps niet af mag zien van de wensch om alle studeerenden te omvatten, omdat daarmee den diepsten grond, de krachtigste basis van het Corps zou worden aangetast.
Maar hoe gemakkelijk theoretisch deze beslissing ook zij, de gevolgen zijn niet zoo eenvoudig. Want het Corps moet dan ook den weg weten te vinden, die het voeren kan naar een alomvattende organisatie. En hoe moeilijk zulks ook zijn mag, een oplossing moet dan worden gevonden. Naast de erkenningskwestie dringt ook de geschiedenis er toe dien weg te kiezen en niet te wachten tot in de toekomst het Corps nog voor ernstiger feiten wordt gesteld."

„Een verandering zal alleen dan kans van slagen hebben, indien geen der groepen zich te groote opofferingen moet getroosten. Want wijziging van principes en gewoonten mag niet worden verwacht. Hiermede en met de geschiedenis moet dan ook terdege worden rekening gehouden.

„Wanneer het Corps niet meer alle ingeschrevenen wenscht te omvatten en dus eventueel het bestaan van andere vereenigingen dient te erkennen, heeft dit tengevolge dat er twee of meer gelijksoortige studentencorporaties ontstaan, die door de buitenwereld spoedig als identiek zullen worden beschouwd. Er zal verdeeldheid zijn bij het behartigen der belangen. Naijver en ongenoegen zullen niet uit kunnen blijven. Het studentenideaal, eenheid en eensgezindheid, gaat niet in vervulling, terwijl juist de studentenmaatschappij, die bekend staat als vrij en onafhankelijk, zoo geschikt zou zijn om te bewijzen welk een kracht en macht door eenheid kunnen worden bereikt. Maar naast deze ideëele zijde zijn ook de praktische gevolgen niet aanlokkelijk. Van welke vereeniging een nieuw ingeschrevene lid zal worden, hangt af van allerlei onzekere factoren, die dikwijls nog de diepere kern der organisatie niet zullen treffen, zooals b.v. propaganda, contributie, enz. Welke vereeniging op den duur de meeste leden tot zich zal trekken is niet na te gaan. Ongetwijfeld zal hierop invloed hebben, of men het snelst met den tijd zal weten mede te gaan, of men de geschiktste bestuursleden zal weten te vinden, enz. enz."

„De tweede oplossing „het Corps zou alle ingeschrevenen wenschen te omvatten" opent een schooner toekomstbeeld, Want veel zou zulk een Corps nog tot stand kunnen brengen, waaraan thans niet wordt gedacht. Wij komen hierop later terug. In de eerste plaats moet er echter op gewezen worden dat deze oplossing den dringenden plicht medebrengt tot onderzoek van de oorzaak en de middelen ter verbetering van den relatieven achteruitgang van het aantal corpsleden, welke reeds in het tweede gedeelte der inleiding met feiten is geconstateerd."

Hierna werd er op gewezen, dat het Corps tot Dec. 1899 de studie heeft behartigd. In dit jaar werd besloten, dat het Corps met de studie niets had uit te staan, al bleef formeel

Dat het verwerpen van iets, wat met de meeste zorg door geslacht na geslacht is opgebouwd, ontwikkeld, verbeterd, onverantwoordelijk zou zijn zonder zekerheid dat daar iets beters tegenover kan worden gesteld, mag nooit uit het oog worden verloren, maar tevens is het noodig dat te rechter tijd wordt medegewerkt aan die evolutie, die een gevolg is van andere denkbeelden, gewijzigde tijdsomstandigheden. Het zou evenzeer onverantwoordelijk zijn angstvallig vast te houden aan oude toestanden zonder de oogen te willen openen en hierdoor juist gevaar te doen ontstaan voor het verdringen van datgene, wat men denkt in stand te houden."

„Thans zijn wij gekomen tot de middelen ter verbetering. Een Corps te vormen waarin alle leden de zelfde rechten en verplichtingen hebben, achten wij niet mogelijk. Daarvoor bestaat er reeds te veel verschil van opvatting, te groote verscheidenheid van wenschen en behoeften. Maar dit mag geen belemmering zijn, want naast elkaar kunnen die groepen bestaan zonder afgunst of tegenwerking, omdat ook naast elkaar juist zoo vele wenschen staan. Toch zijn er redenen te over tot samenwerking in ander opzicht, samenwerking welke slechts leiden kan tot kracht en macht. Wij noemen de studie, de vertegenwoordiging, de zorg voor algemeene instellingen, waarvan een ieder zou kunnen genieten, zooals b.v. gemeenschappelijke zorg voor goede kamers, aanleg van electrisch licht, wederkeerig afstaan van kamers in de vacantie aan buitenlandsche studiegenooten. Want geen van deze belangen kunnen goed worden behartigd door een willekeurige commissie of vereeniging. Daarbij is noodig een machtige organisatie, die alle studenten achter zich heeft.
Wij denken ons dus een corporatie, die voldoening schenkt aan alle ingeschrevenen, ook al zijn zij niet in staat tot dagelijksche samenleving, ook al wenschen zij die samenleving niet. Want er is thans een groep van meer dan duizend ingeschrevenen, die geen aansluiting heeft gezocht.

Dit deel wenscht echter zeker wel behartiging van practische belangen. Het andere deel wenscht bovendien ontspanning en gezelligheid. Maar beide groepen kunnen bijdragen tot de bloei van het Corps, waaraan ieder zijn krachten geven kan. Geen der groepen kan voor een krachtig Corpsverband worden gemist. Beide catagoriën leden behooren een aanduiding te krijgen, b.v. gewoon en bijzonder lid.
Voor hen, die niet in de eerste plaats een dagelijksche samenleving zoeken, is een verplichte kennismaking niet noodzakelijk. Men noeme hen b.v. bijzonder lid. Degenen, die gezellige omgang willen, die samen ontspanning trachten te vinden, kunnen niet met een oppervlakkige kennismaking volstaan. Voor hen is een groentijd noodzakelijk, een groentijd op voet van ongelijkheid, het eenige middel dat door lange jaren bewezen heeft het gewenschte resultaat te kunnen leveren, al zal de hervorming waarvan thans sprake is, ook een welkome gelegenheid zijn om het groentijdsinstituut nog eens aan een grondig onderzoek te onderwerpen, teneinde eventueele excessen voor goed te doen verdwijnen. Want het is voor het Corps van het grootste belang dat de slechte naam, die de groentijd wellicht nog bij buitenstaanders heeft, zoo spoedig mogelijk verdwijnt. Juist waar de oorspronkelijke basis van den groentijd goed genoemd mag worden, daar is het noodig dat een ieder medewerkt om te voorkomen, dat door uiterlijke factoren de groentijd in een onjuist licht wordt gesteld. Afgescheiden van de aangelegenheid, waarover dit rondschrijven handelt zal dan ook de groentijd op de eerstvolgende Corpsvergadering ter sprake worden gebracht.
Beide categorieën Corpsleden zullen Corpsvereenigingen kunnen oprichten en in stand houden, volgens in de wet vast te leggen regels. Ook de dames-ingeschrevenen zouden bijzonder Corpslid kunnen worden. Zij vormen een aparte erkende Corpsvereeniging, geheel naar eigen wenschen ingericht en bestuurd, slechts met een algemeene financi-

eele contrôle van den Senaat, zooals deze ook tegenwoordig bestaat ten opzichte van de Societeit Phoenix.
Van de thans bestaande zuivere gezelligheidsvereenigingen (in de eerste plaats de Societeit) behooren alleen gewone leden lid te kunnen worden, terwijl van andere (b.v. Vrije Studie, Amateur-fotografen, Debating, IJsclub, wellicht Laga) het lidmaatschap ook voor de bijzondere leden opengesteld zou kunnen worden.
Alle leden die gedurende een zekere periode lid zijn, zouden stemrecht kunnen hebben, met dit voorbehoud dat de bijzondere leden, op de wetsbepalingen betreffende den groentijd, de erkenning van vereenigingen der gewone leden en de lustrumviering geen invloed kunnen uitoefenen.
Het Corps zou naast de tegenwoordige commissiën moeten instellen een civiel- en bouwkundige, een werktuigkundige, een electrotechnische, een mijnbouwkundige, een scheikundige en een scheepsbouwkundige commissie.
Deze studiecommissies zou dan de behartiging van alle aangelegenheden betreffende een bepaalde faculteit worden opgedragen, gelijk zulks tegenwoordig met de vakvereenigingen geschiedt. Er zou ook weer een centrale commissie gevormd kunnen worden, die speciaal algemeene studiebelangen regelt. De genoemde Corpscommissies zouden uit en door alle ingeschrevenen gekozen moeten worden. Zij komen evenals alle andere commissies onder algemeene contrôle van den Senaat. Op deze wijze is het mogelijk namens alle ingeschrevenen op te treden, terwijl één groote krachtige organisatie meer invloed zal kunnen uitoefenen dan afzonderlijke gezelschappen, waarvan de leden overigens door geen banden zijn vereenigd.
Er zou een commissie voor nuttige instellingen kunnen tot stand komen, die reeds genoemde algemeene kwesties regelt (woning, vacantiekamers in het buitenland, enz., enz.).
Van de Corpscommissies is thans nog niet besproken de Senaat, het college, dat zal optreden als vertegenwoordiger van alle studenten, dat belast zal zijn met de contrôle der Corps-

vereenigingen en commissiën, met de rechtspraak, met de regeling van den groentijd der gewone leden en met al die werkzaamheden waartoe hij eventueel door de Corpswet wordt aangewezen.
Het besturen in het algemeen is slechts mogelijk indien men alle geledingen van het te besturen lichaam kent. Om dus op de juiste wijze de belangen van het gansche Corps te kunnen voorstaan is het noodzakelijk dat men behoort tot de ledengroep, die belang heeft bij het alomvattende arbeidsveld van het Corps. De Senaat zal dus gekozen moeten worden uit de gewone leden, terwijl ieder lid stemrecht hebben kan. Maar dan is het ook noodzakelijk, dat alleen zij bijzonder lid worden, die geen behoefte hebben aan de tegenwoordige samenleving in het Corps, die hun vriendenkring toch vinden, deels buiten de studenten-omgeving, die van het Corps slechts behartiging van praktische belangen verlangen, want daaraan zullen zij ten allen tijde leiding kunnen geven door zitting te nemen in de betreffende commissiën en in de besturen der betreffende Corpsvereenigingen.
Een dwingende voorwaarde is dus, dat het gewoon lidmaatschap waardevol is zonder kostbaar societeitsleven, dat de groentijd voor niemand een werkelijk bezwaar is, dat slechts extra finantieële lasten worden opgelegd aan hen, die gebruik maken van de betreffende uitgaven.
Een aparte categorie van ingeschrevenen, thans niet-leden van het Corps, vormen de dames. Zij behouden hun organisatie, maar krijgen steun en vinden samenwerking bij het grootere Corps. Behalve de practische voordeelen, die het lidmaatschap van het Corps hen brengt, ontstaat er een grootere eenheid, een krachtiger band. Ook het samengaan in bepaalde Corpsvereenigingen wordt mogelijk. (Vrije Studie, Tennisclub, enz.). De vertegenwoordiging der dames alleen blijft mogelijk, gelijk ook thans vereenigingsbesturen hun ledengroep vertegenwoordigen."

„Wanneer men er toe zou overgaan het Corps op deze

wijze uit te breiden, dan kan daarbij tevens worden overwogen of het niet wenschelijk is dat het Corps dan ook de beschikking krijgt over een klein vergaderzaaltje met gelegenheid tot diner of souper, waarbij dan ook de Senaatskamer en het Corpsarchief ondergebracht kunnen worden. Een uitbreiding der Societeit Phoenix boven de bestaande biljartzaal zou wellicht voorloopig zulk een vergaderzaaltje met geheel afzonderlijken toegang kunnen geven, terwijl de bediening uit de Societeit toch mogelijk blijft. Behalve dat dit de Societeit reeds dadelijk ten goede zou kunnen komen, kan later een nieuwe uitbreiding tot stand worden gebracht, wellicht met een grooter deel van het Corps, café-gelegenheid voor hen, die niet in Delft wonen. Voorloopig echter zou die eene zaal bestemd zijn voor Corpsbesturen en commissiën; voor hen, die om welke reden ook geen lid zijn van de Societeit. Want een behoorlijke gelegenheid om met die leden te vergaderen, sprekers voor studiebelangen te ontvangen, enz. bestaat thans niet, terwijl de behoefte hieraan zich zeer wel voor kan doen zonder dagelijksche samenleving op de Societeit.
Ongetwijfeld is het tijdstip, waarop deze plannen aan de leden ter beoordeeling worden voorgelegd, in verband met de vele examens niet zoo gunstig als de Senaat zou hebben gewenscht. Waar hij er ondanks dat toch toe overgaat dit rondschrijven te verzenden, is dit eensdeels omdat naar zijn oordeel uitstel niet mogelijk is, maar tevens omdat hij overtuigd is, dat de grondslag waarop het Corps is gevestigd ten allen tijde de belangstelling der leden heeft.
Op Maandag 11 Juni 1917 des avonds $7^1/_2$ uur zal een Corpsvergadering ter bespreking van dit rondschrijven plaats hebben. Slechts indien een zeer groot gedeelte der leden zich er over uitspreekt zal het mogelijk zijn tot een beslissing te komen. Moge de zoo gewenschte eenheid bij de aanstaande behandeling blijken!"

Voordat de plannen in het rondschrijven den leden waren

bekend gemaakt, werd op een Senaatsvergadering het standpunt van den Senaat in de volgende motie vastgelegd:
„Het is wenschelijk, dat het Corps zoo wordt hervormd,
„dat het een band vormt, die alle ingeschrevenen aan de
„T. H. kan omvatten."
Eveneens vóór het rondzenden van het rondschrijven had te Groningen de Algemeene Senaten-vergadering plaats. Daar bleek, dat men ook in de andere academiesteden de wenschelijkheid voelde, de Corpsen zoo ruim mogelijk voor alle studeerenden open te stellen.
Vooral het Leidsch Collegium bleek ongeveer dezelfde gedachtegang als den Delftschen Senaat toegedaan. Het tracht de ontwikkeling van het L.S.C. in ongeveer dezelfde richting te zoeken.
Waar erkenning van het D.S.C. tot bevriend Corps op de vroegere basis van erkenning onmogelijk zou gemaakt worden, werd de volgende motie door de vier bevriende Corpsen eenstemmig aangenomen:
„De A.S.V. van 11 Mei 1917 gehouden te Groningen,
„voortgezet te Amsterdam den 16den Mei 1917, spreekt als
„haar oordeel uit, dat een verdeeling der Corpsen in gewone
„en bijzondere leden c.q. studieleden aannemelijk is. Gewoon
„lid kunnen slechts mannelijke studenten worden, die een
„groentijd hebben doorloopen.
„Wat onder bijzonder lidmaatschap is te verstaan, wordt
„door elk Corps afzonderlijk geregeld, met dien verstande,
„dat het geheele Societeitsleven voor mannelijke leden buiten
„het bijzondere lidmaatschap valt.
„Het hoogste vertegenwoordigend lichaam moet gekozen
„worden uit de gewone leden."

Het oordeel over de plannen was o. a. gevraagd aan den Rector-Magnificus der T. H., aan eenige Oud-Senatoren en aan Prof. S. Hoogewerff, Oud-Rector-Magnificus, die steeds veel belangstelling voor het D. S. C. had getoond.

De Corpsvergadering van 11 Juni, waarop 195 stemgerechtigde leden aanwezig waren, kenmerkte zich door een geest van schroom om eenige bindende besluiten te nemen, waartoe men de vergadering niet bevoegd achtte, wegens de examentijd en de mobilisatie, waardoor verscheidenen verhinderd waren aanwezig te zijn. Toch gingen er verscheidene stemmen op, die het bijzonder toejuichten, dat de Senaat de kwestie aan de orde had gesteld.

Na een uitgebreid debat werd de volgende motie met 3 stemmen tegen aangenomen:

„De Corpsvergadering van „11 Juni in de kleine con„certzaal der Stads-Doelen, „spreekt als haar meening uit, „dat het wenschelijk is, dat „het Corps wordt hervormd."

Aan het slot der vergadering, die slechts beschouwd werd als een plaats van gedachtewisseling, werd de volgende door den Senaat in het begin van den avond voorgestelde motie, met 52 stemmen tegen, aangenomen:

„De Corpsvergadering van „11 Juni 1917, spreekt als haar „meening uit, dat het wen„schelijk is, dat het Corps zoo wordt hervormd, dat het „alle ingeschrevenen aan de „T. H. kan omvatten."

De President noodigde de vergadering uit, de plannen rij-

pelijk te overwegen, terwijl de Senaat gaarne amendementen of nieuwe plannen vóór den komenden groentijd in ontvangst zou nemen. In de vacantiemaanden, die nu volgden werd de kwestie van alle kanten bekeken. Dat de belangstelling van het Corps was gewekt, bleek wel uit de vele stukken die in het S. W. verschenen.
In de maand September ontving de Senaat een schrijven van 8 oud-leden van den Senaat, waaruit bleek dat er onder de oud-leden groote belangstelling bestond voor de plannen. Naar aanleiding van het daarin geuite verzoek werd op 29 September een Senaatsvergadering gehouden, waartoe zooveel mogelijk alle oud-Senatoren werden uitgenoodigd, terwijl hun een exemplaar van het genoemde rondschrijven werd toegezonden. Van alle kanten kwamen bewijzen van instemming met een grondige hervorming. Zelfs hoogbejaarde eereleden hebben deze per brief kenbaar gemaakt.
De druk bezochte vergadering bleek van meening te zijn dat het een dringende noodzakelijkheid is de beletselen weg te nemen, die het toetreden verhinderen van alle ingeschrevenen, die gevoelen voor een algemeenen band. Ten zeerste werd het toegejuicht dat thans in deze richting omlijnde plannen waren ingediend. De evolutie der tijden zou echter niet ten gevolge moeten hebben dat een deel der leden wel en anderen niet in staat worden gesteld om de voordeelen der kennismaking deelachtig te worden, maar juist dat de regeling daarvan zoo wordt gemaakt dat bijkomstige factoren, elementen die tot het doel niet bijdragen, nooit een belemmering kunnen vormen. Het groentijdsinstituut zou een aanzienlijke wijziging moeten ondergaan en finantieele lasten zouden tot een minimum moeten worden teruggebracht. De werkelijke bestemming van den groentijd behoort voorop te worden gesteld. Factoren, in den loop der jaren ontstaan, maar geenszins onmisbaar voor het beoogde doel, zou men onvoorwaardelijk moeten afschaffen. De tegenwoordige kenteekenen (laag boord, kort

geknipt haar), welke oorspronkelijk nooit hebben bestaan, zou men niet langer moeten handhaven, aangezien zij voor, het wezen van de verplichte kennismaking niet noodzakelijk zijn. Allerlei bestaande gebruiken en gewoonten, voor een groot deel slechts langzamerhand gevormd, zullen getoetst moeten worden. Men zou duidelijk te kennen moeten geven dat lichamelijk overwicht, een bewijs slechts van gebrek aan geest, niet voor mag komen.
Op deze wijze zou het mogelijk zijn een groentijd, die uitsluitend onderlinge kennismaking ten doel heeft, voor zooveel mogelijk alle ingeschrevenen in te voeren, iets wat van het grootste belang mag worden genoemd, ook al wordt later niet door allen deelgenomen aan het tegenwoordige societeitsleven.
Een dergelijke reorganisatie zou ongetwijfeld veel kunnen bijdragen tot het gestelde doel. De Senaat was echter van meening dat een groentijdshervorming slechts resultaat kan hebben, indien zij met volledige instemming en medewerking van het gansche Corps tot stand komt. Hij heeft daarom in zijn hervormingsvoorstellen de verdeeling in categoriën niet willen vervangen voordat de leden:
1e. op de hoogte waren gebracht van het standpunt der oud-Senatoren;
2e. zich in beginsel voor groentijdswijziging hadden uitgesproken.
In verband daarmee werd besloten een Debating-avond te houden op Vrijdag 19 October 1917 in de benedenzalen van de Societeit „Phoenix" toegankelijk voor alle leden en oud-leden van het D. S. C.
Op deze vergadering werd de groentijd in bespreking gebracht. Aanwezig waren 238 leden en 11 oud-leden, waaronder de Rector-Magnificus Prof. J. C. Dijxhoorn, w. i., Prof. H. ter Meulen t., eerelid van den Senaat en Prof. S. G. Evers c. i. Verscheidene sprekers voerden het woord, terwijl de volgende motie met 14 stemmen tegen werd aangenomen:

„De vergadering van leden van het D.S.C. op Vrijdag „19 October 1917, bijgewoond door verscheidene oud-„leden, spreekt de wenschelijkheid uit van hervormingen „in den groentijd, die in de toekomst voorkomen dat in-„geschrevenen aan de T. H. op wier lidmaatschap prijs „behoort te worden gesteld, buiten het Corps blijven."
Aan het slot der vergadering stelde een der aanwezigen de volgende motie voor, die met één stem tegen werd aangenomen:
„De vergadering is na de gehoorde debatten overtuigd, „dat het in het belang van het Corps is, dat de Senaat „zich schrap zet tegen aanvallen van buiten op het Corps."
Naar aanleiding van de gedachtenwisseling op deze vergadering nam de Senaat voor verdere uitwerking der hervormingsplannen als basis aan, dat alle leden een groentijd moeten doormaken.

Zoo ben ik dan aan het eind gekomen van de verhandeling over hetgeen dit jaar het Corps zoozeer heeft beziggehouden — en terecht, want volgens mijn opvatting is het noodzakelijk, dat inzake het toekomstige standpunt van het Corps zoo spoedig mogelijk een beslissing wordt genomen.
Aan het volgend jaar nu om uit te wijzen in welke richting de hervorming zal tot stand komen! Dat men zich vooral niet late weerhouden uit gemakzuchtig conservatisme of overmatige voorzichtigheid met ruimen blik ingrijpende maatregelen te nemen, waar het betreft de toekomst van ons zoo geliefd Corps.
Natuurlijk zal men doordrongen zijn van de groote verantwoordelijkheid in dat beslissende oogenblik, maar ik ben er van overtuigd, dat dan nooit de studentenmaatschappij de blaam zal treffen, geen open oog te hebben gehad voor datgene, wat van het Corps geeischt wordt, nu om hem andere verhoudingen zijn ontstaan en nieuwe begrippen hebben veld gewonnen.

Thans wil ik er toe overgaan om de gebeurtenissen, die dit jaar hebben plaats gehad, te memoreeren.
In de eerste plaats noem ik het droevig overlijden van Prof. Jonker, bij wiens crematie de Senaat tegenwoordig was. Een zoon van onzen Rector-Magnificus kwam door een betreurenswaardig ongeval om het leven. Op de begrafenis vertegenwoordigde de Senaat het D. S. C.
Op 20 October 1916 installeerde de Senaat een nieuw Bestuur van de door hem gereorganiseerde Lawn-Tennisclub.
In verband met het groote aantal militairen, dat in het genot van korter of langer studieverlof, zich als candidaatlid bij den Senaat opgaf, werd een „regeling betreffende de kennismaking van in dienst zijnde personen" door den Senaat vastgesteld.
De betreffende personen zijn buiten de Societeit geëmancipeerd. Zij moeten in de Societeit verschijnen in burgerkleeding en hebben overigens geen uiterlijke kenteekenen. Zij moeten van $4^1/_2$—6 en 's avonds van 11—12 uur op de Societeit aanwezig zijn. Ze kunnen op voor ieder afzonderlijk te bepalen uren worden afgeschreven.
Op den 27sten November 1916 had de reeds gememoreerde Corpsvergadering plaats, bijeengeroepen door 10 leden, teneinde een wijziging te bespreken in de houding van het D. S. C. jegens den D. S. B. Voor de toen aangenomen motie wordt verwezen naar het kort verslag der Corpsvergaderingen dat volgt.
Op 8 December werd bij openbare Senaatsoverdracht de nieuwe Senaat geinstalleerd. De heer J. C. Stoop had zich bereid verklaard zijn functie van president nog eenige maanden te vervullen, zoodat de Senaat als volgt werd samengesteld:
J. C. Stoop, President,
G. Hulshoff, Secretaris,
M. Elion, Thesaurier,
P. J. G. van Diggelen, Vice-President,
L. L. C. Polis, Vice-Secretaris.

Op 12 December werd de Stem- en Schouwburgcommissie, die door het uittreden van den heer J. C. Stoop uit slechts twee leden had bestaan, als volgt geinstalleerd:

C. J. Bouten, Secretaris,
A. van Styrum, Commissaris A,
B. R. van Lidth de Jeude, Commissaris B.

De voor het Corps zoo bij uitstek heugelijke gebeurtenis, de uitreiking van het jaarboek, werd als gewoonlijk verbonden met een bijzonder geslaagde feestelijkheid. Had 's middags de officieuse uitreiking plaats met een geestige bloemkoolspeech van den heer C. Julius, Vice-president der Almanak-Redactie, 's avonds wist de President, de heer E. M. v. Berckel, met een fraaie rede op rijm, zijn gehoor, waaronder de Rector-Magnificus en een drietal professoren aan de officieele tafel, in geestdrift te brengen.

Op 8 Januari, den dag der Dies Natalis der Technische Hoogeschool, werd voor het eerst sinds den oorlog een oud gebruik weer in eere hersteld. Na de rede van den Rector-Magnificus brachten een groot aantal professoren, benevens de drie nieuwbenoemde eeredoctoren eenigen tijd op de Societeit „Phoenix" door als gast van den Senaat. Op 25 Januari werd de zoo onaangename kwestie van de liquidatie der Sportvereeniging nog eens, laten we hopen voor het laatst, op een Corpsvergadering aangeroerd. De vergadering gaf zijn goedkeuring tot het heffen van een tweeden hoofdelijken omslag van *f* 2.— benevens tot het sluiten van een contract met de D. S. Lawn-Tennis Club, bepalende de wijze van aflossing der schuld dezer vereeniging aan de liquideerende Sportvereeniging, welke vordering aan het Corps was overgegaan.

De heer W. Six Jzn., nam op 31 Januari het presidium van den Senaat van den heer J. C. Stoop over.

Teneinde de nieuwe archiefkamer in te richten en het Corpsarchief daarin te rangschikken werd door den Senaat

in de maand Februari een archiefcommissie benoemd bestaande uit de heeren

W. F. E. van Hasselt,
G. C. Six,
A. M. Asselbergs.

Het is de bedoeling dat op den duur ook de archieven der Corpsvereenigingen aldaar hun rust zullen vinden.
Inmiddels begon de voorbereiding van het a. s. lustrum van het Corps de aandacht te vragen.
Nadat de feestcommissie voor het 13de lustrum was gedechargeerd, werd op 7 Februari die voor het 14de lustrum geinstalleerd. Deze commissie, bestaande uit de heeren:

G. C. Six, President,
J. M. F. Romein, Secretaris,
B. R. van Lidth de Jeude, Commissaris,

ving haar taak aan door de Corpsleden aan te sporen plannen bij haar in te dienen. Zij stelde vervolgens een verslag op, dat in een rondschrijven door den Senaat den leden werd bekend gemaakt. Ingekomen waren vijf plannen, doch de commissie, die hierbij geen plan vond, dat voor nadere uitwerking in aanmerking kwam, meende zelf een tweetal plannen te moeten uitwerken:
1e. een plan voor het geval de omstandigheden uiterlijke feestviering niet zouden toelaten,
2e. een plan met maskerade (een Middeleeuwsch Landjuweel).
Hoewel de Feestcommissie gaarne had gezien, dat de Corpsvergadering haar zou machtigen beide plannen uit te werken, terwijl dan eerst in December 1917 een beslissing zou worden genomen, verklaarde de vergadering van 2 Mei, die ook de eerste jaars stemrecht had verleend, zich met groote meerderheid tegen het houden eener maskerade.
Het eerste plan der feestcommissie, het organiseeren eener meer interne feestviering met uitvoeringen en wedstrijden

der Corpsvereenigingen, werd daarop eveneens met een groote meerderheid voorloopig aangehouden.
De viering van den 69sten Diës-Natalis van het D.S.C. op 23 Maart vond op bijna geheel dezelfde wijze plaats als het vorige jaar. Nadat de gebruikelijke twaalf slagen het nieuwe jaar hadden ingeluid, herdacht de President van den Senaat met zijn officieele rede de lotgevallen van het Corps in het afgeloopen jaar. Een eerstejaars-comedie werd opgevoerd, waarvan echter niet veel meer te zeggen viel dan dat de spelers ook dit jaar geen aandachtig gehoor konden vinden. De wijze waarop het eerstejaar zijn taak heeft opgevat, gaf niet den indruk dat dit jaar een juist begrip had van een gezellig studentenfeest. Des Vrijdags werd het gebruikelijke Diës-Collation gehouden, hetwelk een geanimeerd verloop had. Vele oud-leden betoonden dien dag hunne belangstelling. Zelfs uit Weltevreden mocht de Senaat een telegram ontvangen van eenige oud-leden die aan den feestdisch het D.S.C. herdachten. Een cortège werd niet gehouden. Laten we hopen op de spoedige terugkomst der tijden, die mogelijk maken, dat aanplakavond en Dies-optocht weer in eere worden hersteld.
Van 29 tot 31 Maart had te Utrecht het Algemeen Nederlandsch Studenten Congres plaats. De Senaat vond geen aanleiding het Corps voor te stellen daaraan officieel deel te nemen evenmin als het Leidsche en Groningsche Studentencorps zulks hebben gedaan. Slechts het Utrechtsche Studentencorps verleende zijn officieele medewerking.
Op 11 Mei had te Groningen de Algemeene Senatenvergadering plaats. Besprekingen over de hervormingsplannen vormden het belangrijkste deel van het behandelde op deze vergadering. Den 16en Mei werd zij te Amsterdam voortgezet, ten huize van den heer W.Six Jzn, die door ziekte verhinderd was het eerste deel dezer vergadering bij te wonen. Voor de, inzake het hervormingsplan en de erkenningskwestie, aangenomen motie, verwijs ik naar het eerste deel van mijn verslag.

Vermeld kan nog worden dat ook de erkenning van het Amsterdamsche Corps op verzoek van den I. S. S. A. ter sprake werd gebracht. Op grond van de aangenomen motie was het echter niet mogelijk erkenning van het Amsterdamsche Corps te overwegen.
Voorts werd op deze vergadering de groentijd voor gemobiliseerden besproken. Het was echter niet mogelijk tot algemeene overeenstemming te komen.
De Almanak-Redactie voor het jaar 1918 werd op 15 Mei als volgt geinstalleerd:

B. D. H. Tellegen, President,
J. S. Pel, Secretaris,
H. L. Dinger, Vice-President,
H. 't Hooft, Comm. A,
C. G. Blijdenstein, Comm. B.

De Reunie-Commissie voor 1913 was als volgt samengesteld:

Permanent:	Reserve:
W. Six Jzn.,	P. J. G. van Diggelen,
M. Elion,	G. Hulshoff,

terwijl in die voor 1914 de volgende heeren zitting namen:

Permanent:	Reserve:
E. M. v. Berckel,	E. L. C. Schiff Jr.,
E. J. Gratama Bzn.,	A. H. van Assen,

De Verificatie-Commissie voor het jaar 1915-1916 stelde zich als volgt samen:

M. Elion,
L. L. C. Polis,
G. A. H. van Swaay.

Op 15 Juni had een Corpsvergadering plaats, waarop eenige voorstellen tot wetswijziging inzake het groentijdsreglement werden behandeld. De Senaat oordeelde deze wijzigingen noodzakelijk om nog steeds voorkomende factoren, die het wezen van den groentijd niet raken, maar

het uiterlijk op ongewenschte wijze beinvloeden, beter te kunnen tegengaan en de bevoegdheid van den Senaat juister in de wet te omlijnen. Voor de tekst der wijzigingen verwijs ik naar het kort verslag van het behandelde op de Corpsvergaderingen.
Voorts werd de regeling van den groentijd op ongeveer gelijke wijze als het vorige jaar vastgesteld. Eén donderjool zou komen te vervallen, omdat het niet wenschelijk was gebleken de ouderejaarsdonderjool op Dinsdag te houden, terwijl men hoopte zoodoende tevens de deelname meer te kunnen concentreeren.
Den 29sten Augustus vierde Professor Dr. S. Hoogewerff zijn 70sten verjaardag. Hij werd dien dag gehuldigd in het Hotel „de Wittebrug" te den Haag, bij welke gelegenheid de Senaat het Corps vertegenwoordigde.
Van den groentijd, waarmee het nieuwe jaar na de vacantie werd ingezet, behoef ik gelukkig niet zooals mijn voorganger te constateeren, dat de Senaat dikwijls wegens ruw optreden tusschenbeide moest komen.
Op 4 September lieten zich een 125tal groenen inschrijven, welk getal door na-inauguraties tot omstreeks 140 is gestegen. De groentijd kenmerkte zich door een geanimeerd verloop, terwijl de week der gebruikelijke groenenuitvoeringen wederom een goede gelegenheid bood de toekomstige Corpsleden te toonen, wat het Corps met zijn vereenigingen presteeren kan.
Dit jaar werd een proef genomen met een morgenuitvoering der Carousselvereeniging voor de groenen, welke zeer geslaagd mag genoemd worden. Na afloop hiervan vereenigde men zich aan de sportlunch, terwijl des namiddags de tenniswedstrijden plaats hadden, waarvoor een aantal groenen zich iederen dag gedurende de morgenuren had geoefend. Ook had dien middag de gebruikelijke voetbalmatch plaats. Van de groenenuitvoeringen wil ik nog in het bijzonder noemen die van het Tooneelgezelschap, die dank zij den regisseur, den heer E. M. van

Berckel, die geen moeite spaarde, voortreffelijk slaagde. Op 21 September inaugureerde de President een 125 tal nieuwe leden, met een rede, die voor hen zonder twijfel van veel waarde zal zijn. Dien dag werd een zeer geanimeerd collation gehouden, gevolgd door een cortège en een gezellige kroegjool. Hoewel de oorlog ons vele goede gebruiken, zooals de rijjool en fakkeloptocht heeft ontrukt en al hopen we dat dit nog slechts voor korten tijd zal zijn, het gevolg is geweest dat nu het eerste feest der nieuwe Corpsleden gehouden wordt in de zalen van onze Societeit, zoodat zij er reeds in den aanvang van hun studententijd onmiddellijk op worden gewezen, dat de Societeit Phoenix de aangewezen plaats is voor het uiten hunner feestvreugde.

Alvorens ik mijn verslag met een overzicht der Corpsvereenigingen zal besluiten, wensch ik nog twee belangrijke kwesties aan te roeren, welke een deel der Senaatswerkzaamheden hebben uitgemaakt.
Reeds geruimen tijd voor de zomervacantie deed zich dagelijks het groote ongerief voor van een tijdelijk gebrek aan drinkwater. De Senaat achtte verbetering zeer urgent, vooral in deze warme dagen. Hij vroeg inlichtingen aan den directeur der waterleiding, die hem den aard der moeilijkheden verklaarde.
Prof. Dr. M. W. Beyerinck, t., hoogleeraar in de microbiologie, die reeds vroeger rapport over den noodtoestand der watervoorziening had uitgebracht, beloofde medewerking bij een eventueele actie, waarna de Senaat op 14 Juni 1917 een onderhoud met den burgemeester had. Gelukkig kon deze reeds mededeelen dat een aansluiting op de Haagsche waterleiding in voorbereiding was. Inderdaad kwam na eenigen tijd het bericht, dat die aansluiting tot stand zou komen.
In het zelfde onderhoud deelde de burgemeester, naar aanleiding van een desbetreffende vraag mede, dat in tegen-

stelling met den vorigen winter, toen de studenten bij de voorziening van brandstoffen bij de burgerij waren achtergesteld en als „luxe" werden beschouwd, zij dezen winter op gelijken voet met de burgerij zouden worden behandeld. Voorts verklaarde de burgemeester, dat het wenschelijk zou zijn, dat de studenten gasverwarming zouden nemen. Uit een later schrijven bleek, dat zulks door een andere regeling niet kon worden uitgevoerd.
De Senaat stelde zich vervolgens in verbinding met de gemeentelijke brandstoffendistributie en kon gedaan krijgen dat de studenten, indien zij dit wenschten, een persoonlijk op naam gesteld kolenrantsoen zouden ontvangen. De directeur, de heer P. A. Lebens, gaf echter zeer ernstig in overweging te bevorderen, dat de ingeschrevenen aan de Technische Hoogeschool, ter voorkoming van niet te onderschatten moeilijkheden in verband met hun studie zorgen zouden voor tijdige aankoop van hulpbrandstoffen. De Senaat besloot daarom zijn bemiddeling te verleenen tot het collectief leveren aan alle ingeschrevenen, die te Delft, Hof van Delft of Vrijenban wonen, van hout en turf tegen beduidend lageren prijs dan voor particulieren. Hij zond een circulaire aan alle ingeschrevenen met aanvraagformulier voor het bestellen van brandstoffen en tevens het verzoek bevattende, om opgaaf indien persoonlijk rantsoen werd gewenscht.
De Centrale Commissie had inmiddels verschillende raadgevingen aan de studeerenden in verband met de brandstoffenvoorziening bekend gemaakt. In onderling overleg werd toen een regeling getroffen, waarbij de verdere uitvoering aan den Senaat werd opgedragen.
De rijksregeling voor kolendistributie, die na eenigen tijd bekend werd, maakte aanvankelijk het verstrekken van kolen aan de studenten onmogelijk, daar een minimum rantsoen werd toegekend aan het hoofd van het gezin, terwijl de studenten werden beschouwd als behoorende tot het gezin van de hospita.

De Senaat achtte deze regeling geheel in strijd met de belangen der studenten en stelde zich onmiddellijk in verbinding met andere Senaten, teneinde gemeenschappelijk stappen te doen bij de Rijkskolendistributie.
Deze weigerde een onderhoud aan de Senaten toe te staan en gaf schriftelijk te kennen, dat wijziging der regeling niet mogelijk was. Wel zou, nadat de minima aan alle gezinnen waren verstrekt, het eerst aan kamerverhuurders het normaal rantsoen worden uitgekeerd. Op een daarna te Leiden gehouden bespreking werd een commissie benoemd, bestaande uit één afgevaardigde van elken Senaat, die namens de vier Corpsen een onderhoud bij den Minister van Landbouw, Nijverheid en Handel zou aanvragen ten einde een betere regeling te verkrijgen, welke door de Commissie zou worden aangegeven. Tot president van deze commissie werd de president van het D. S. C., de heer W. Six Jzn., benoemd. Voordat een definitief antwoord op het verzoek om audientie bij den Minister was afgekomen, werd inmiddels toch een nieuwe regeling bekend gemaakt, terwijl de directeur der Rijkskolendistributie zich naar aanleiding van het schrijven van den Minister gaarne bereid verklaarde een onderhoud toe te staan voor het geval de nieuwe regeling daar nog aanleiding toe mocht geven.

Wanneer ik langs de rij der vereenigingen mijn gedachten laat gaan, dan moet in de de eerste plaats het krachtige bestaan der Societeit „Phoenix" worden gememoreerd. Over het kroegbezoek valt niet te klagen, financieele moeilijkheden hebben zich niet voorgedaan. In de maand November 1916 getuigde een schitterend geslaagde viering van het 14de lustrum van hare onverwoestbare levenskracht. Tot mijn spijt moet ik getuigen dat „Odin" zijn crisis nog niet geheel te boven is. Wel werd geregeld geoefend en wisten een aantal Odin-leden een prijs te behalen op wedstrijden te Amsterdam, tot een uitvoering is het dit jaar echter niet kunnen komen, terwijl ook in den financieelen

toestand moest worden ingegrepen. „Apollo" daarentegen getuigde van haar bloeiend bestaan, door een geslaagde uitvoering op 11 Dec. 1916. Te betreuren is het, dat ook dit jaar een Heerenconcert achterwege moest blijven.

„Vrije Studie" organiseerde een aantal lezingen, waaronder die van den destijds oud-minister Prof. Treub groote belangstelling wekte. Ook de „Debating-Club" organiseerde eenige belangwekkende avonden.

De oude-vier hield op de Varsity de eer op van „Laga" door zijn kranige overwinning in het hoofdnummer. De jonge ploegen hadden echter weinig geluk, zoodat het afgeloopen jaar niet in vergelijking kan komen met de roemrijke periode van eenige jaren geleden.

De „Caroussel-vereeniging" gaf een zeer geslaagde uitvoering op 4 April; evenals „Tooneel" op 30 Maart; de laatste na eenige jaren gedwongen rust. Van beide vereenigingen kan worden geconstateerd, dat zij er het hunne toe hebben bijgedragen, om de glorie van het Corps te verhoogen.

De „Amateur Fotografen-vereeniging" toonde door een zeer geslaagde Fotosalon hare beteekenis.

De „IJsclub", die in de laatste jaren door weinig vriezend weder op den achtergrond was geraakt, maakte dezen winter van de gelegenheid gebruik tot het organiseeren van een geslaagd ijsfeest, nadat door den Senaat een nieuw bestuur was samengesteld.

De „Tennisclub" getuigde van een volkomen wederopbloei. Met succes werd deelgenomen aan de interacademiale wedstrijden te Utrecht.

De „Leesgezelschappen" ondervinden de gevolgen der tijdsomstandigheden. Te hopen is het, dat zij steeds zullen blijven voldoen aan hun bestemming.

De „Schaakclub" hield als vorige jaren haar uitstekende naam hoog door het kampioenschap te verwerven in de interacademiale competitie.

Zoo heb ik dan mijn taak vervuld verslag uit te brengen over hetgeen er dit jaar in het Corps is geschied.
Dat alle vereenigingsbesturen doordrongen mogen zijn van de zware plicht die op hen rust, om aan den naam van het Corps in het komende lustrum nieuwe glans toe te voegen!

KORT VERSLAG VAN HET BEHANDELDE OP DE CORPSVERGADERINGEN IN HET AFGELOOPEN JAAR

27 NOVEMBER 1916:

1) Motie van dank aan het U. S. C. aangenomen, voor de gastvrijheid, waarmede de Senaat en de leden van het D.S.C. bij gelegenheid van het 56ste lustrum der Utrechtsche Universiteit werden ontvangen.
2) De vergadering, bijeen geroepen op verzoek van 10 leden, teneinde een wijziging te bespreken in de houding van het D.S.C. jegens den D.S.B. neemt met groote meerderheid van stemmen, na uitgebreid debat, de volgende motie aan: „De Corpsvergadering van het D.S.C. op 27 November 1917, gehoord de debatten over erkenning van den D.S.B. gaat over tot de orde van den dag.

27 JANUARI 1917:

1) De heeren H. A. D. Mispelblom Beyer, J. C. Deknatel, J. J. Rutgers en L. Harmens worden tot eere-lid van den Senaat benoemd.
2) De vergadering geeft zijn goedkeuring tot het sluiten van een contract met de D. S. Lawn-Tennis club, bepalende de wijze van aflossing der schuld dezer vereeniging aan het D.S.C.
3) Goedkeuring tot het heffen van een tweeden hoofdelijken omslag van *f* 2.— inzake de Sportvereeniging.

2 APRIL 1917:

De vergadering was belegd met het doel het belang te overwegen van het voorstel tot wetswijziging van den

heer Limburg c.s. betreffende het verleenen van bevoegdheid aan hen, die in het bezit zijn van het einddiploma H. B. S. met 5 j. c. tot het afleggen van examens in de faculteiten der geneeskunde en der wis- en natuurkunde.

2 MEI 1917:

1) De heer J. C. Stoop wordt benoemd tot eere-lid van den Senaat.

2) De vergadering verklaart zich met groote meerderheid tegen het houden eener maskerade bij de viering van het 14de lustrum.

3) Het plan tot het houden eener meer interne lustrumviering met uitvoeringen en wedstrijden der corpsvereenigingen wordt aangenomen.

11 JUNI 1917:

1) De vergadering spreekt in een motie haar groote dankbaarheid uit, nu H.M. de Koningin ondanks ernstige gevaren, die Haar hebben bedreigd, voor het Nederlandsche volk is behouden gebleven.

2) Bespreking der plannen tot hervorming van het D.S.C. De vergadering spreekt als haar meening uit, dat het wenschelijk is:

a) dat het Corps wordt hervormd;

b) dat het Corps zóó wordt hervormd, dat het alle ingeschrevenen aan de T.H. kan omvatten.

15 JUNI 1917:

1) De volgende voorstellen tot wetswijziging worden aangenomen:

Toe te voegen aan Hoofdstuk III art. 12 der Corpswet:

„*c*) zich ruwheden tegenover de candidaat-leden te veroorloven;

„*d*) candidaat-leden in het openbaar te ontgroenen. Het „houden van optochten is slechts toegestaan met toestem-„ming van den Senaat".

Hoofdstuk III art. 16 (oud): De leden van den Senaat hebben ten allen tijde het recht ruw optreden tegen de candidaat-leden te verbieden, zoo noodig de betrokken corps-

leden te straffen en hun de candidaat-leden te ontnemen, te vervangen door:
Hoofdstuk III art. 16 (nieuw): „In geval van overtreding „van Hfdst. III art. 12 al. c hebben de leden van den Senaat „ten allen tijde het recht het betrokken corpslid direct te „schorsen in zijn rechten tegenover de candidaat-leden. De „Senaat zal het corpslid binnen 2 maal 24 uur voor de „Senaatsvergadering dagen om recht te spreken.
„Overigens kan ieder lid van den Senaat, wanneer hij dit „wenschelijk acht, zonder motiveering de candidaat-leden „aan de Corpsleden ontnemen."
2) De a. s. groentijd zal evenals het vorige jaar $2^1/_2$ week duren.
Er zullen 3 donderjolen zijn. De vergadering laat de regeling over aan den Senaat.
3) De President doet eenige mededeelingen aangaande de laatst gehouden Algemeene Senatenvergadering.
19 OCTOBER 1917:
Debating-vergadering ter bespreking van mogelijke hervormingen in den groentijd.
De vergadering neemt de volgende motie aan:
„De vergadering van leden van het D. S. C. op Vrijdag „19 October 1917, bijgewoond door verscheidene oud-„leden, spreekt de wenschelijkheid uit van hervormingen in „den groentijd, die in de toekomst voorkomen, dat inge-„schrevenen aan de T. H., op wier lidmaatschap prijs be-„hoort te worden gesteld, buiten het Corps blijven."
2) „De vergadering is na de gehoorde debatten overtuigd, „dat het in het belang van het Corps is, dat de Senaat „zich schrap zet tegen aanvallen van buiten op het Corps."

In het Reglement der Algemeene Senatenvergadering werd op 15 Juni 1917 de volgende wijziging aangebracht:
Art. 11 (oud). Ieder Corpsbestuur is verplicht besluiten in de Algemeene Senatenvergadering genomen aan zijn Corpsvergadering voor te leggen.

Art. 11 (nieuw) „Ieder Corpsbestuur is verplicht de daartoe „bestemde besluiten en moties in de Algemeene Senaten „vergadering behandeld, in de eerstvolgende Corpsverga- „dering ter bekrachtiging voor te leggen, resp. in behan- „deling te brengen.
„Slechts die moties moeten in behandeling worden genomen, „die door meer dan één Corpsbestuur zijn ondersteund."

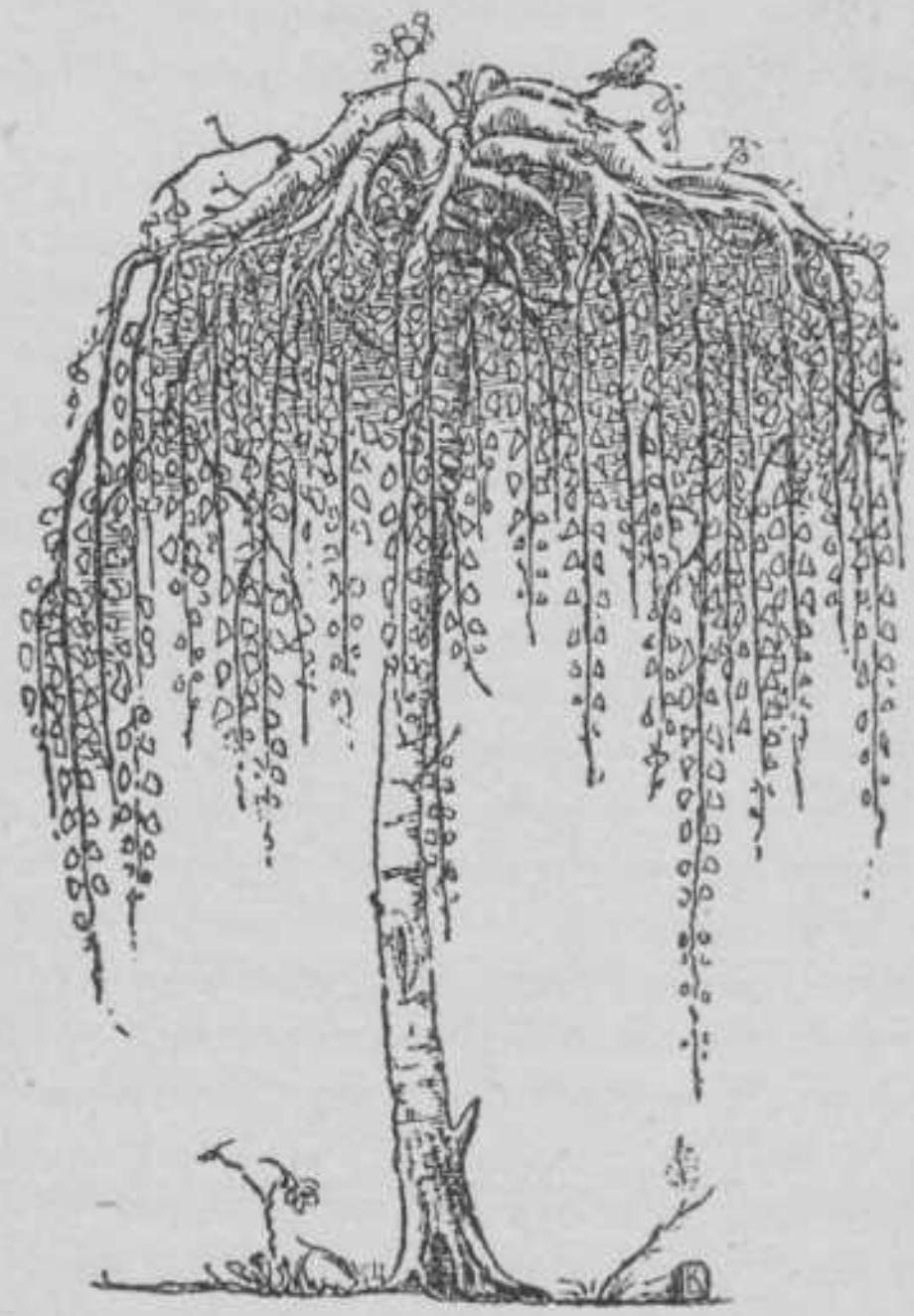

FINIS.

SOCIETEIT PHOENIX

MOEST sinds 1914 het verslag van den Secretaris steeds gewag maken van de slechte invloeden van den oorlog op het bezoek van de leden aan de Societeit, thans door de meer gegeven verloven aan militairen en het grooter aantal nieuwe leden is het kroegbezoek ongeveer op het peil gekomen van vóór den oorlog. Is dus het Societeitsleven in zijn geheelen omvang hersteld, geheel rooskleurig is de toestand niet. De kolennood, de distributie, moeilijkheden met den aankoop, kortom alle lasten veroorzaakt door den langen duur van den oorlog doen op ons bedrijf hun invloed sterk gevoelen.

Maakte het vorig verslag reeds melding van den contanten inkoop, thans hebben zich op de offerten van diverse artikelen naast dit hatelijke woord ook de woorden „vrijblijvend" en „haast uitverkocht" gevoegd.

Voordat wij overgaan de geschiedenis van het afgeloopen jaar te verhalen, willen wij nog eenige feiten, het financieele beleid aangaande memoreeren. De Verificatie-commissie voor het jaar 1916 werd gevormd door de heeren H. J. Heuvelink, C. W. van Goor en J. A. Ch. Oudemans. In Maart 1917 traden de heeren L. Meyer en J. Muysken Jr. uit de finantieele commissie en werden de heeren van Goor en Oudemans voor deze commissie gekozen. Op 1 October 1917 verviel de mobilisatie-contributie van f 10.— voor hen die reeds 20 termijnen betaald hadden.

Ten slotte zij den leden er nogmaals op gewezen, dat geregelde betaling van verteringen en contributiën gebiedende wet is en dat zonder dit een goede gang van zaken in dezen tijd onmogelijk is.
Zoo zijn wij dan gekomen tot de herdenking der gebeurtenissen, die in het afgeloopen jaar de geschiedenis van de Societeit hielpen vormen.
Het officieus whist- en biljartconcours op 10 November gehouden was slecht bezocht; vooral voor het biljartspel bleek heel weinig animo. Deze stilte bleek er een te zijn, die den storm pleegt vooraf te gaan, want ziet, op 23 en 24 November, toen de Societeit haar XIV^de^ Lustrum vierde, was het aantal feestgangers zóó groot, dat ruimte en stoelen ontbraken ze allen te herbergen en te doen nederzitten.
Op 23 November, den eersten dag der feestviering, hield het Bestuur in de voorzaal der Societeit een receptie, waarvan tal van professoren, besturen der Studenten-corporaties en burgers gebruik maakten het te complimenteeren. Door de Delftsche dames werd een door hen fraai bewerkte cigarettendoos aangeboden. De Senaat van het D. S. C. gaf het Bestuur een liqueurstel ten geschenke; de Delftsche Studenten Debating-club bood uit naam der Corpsvereenigingen een drietal leunstoelen voor de voorzaal aan; een deputatie van Eereleden van het Bestuur vergezeld van een taart van reusachtige afmeting, door 70 kaarsen verlicht, bood hare gelukwenschen aan; de Gothiek-drinkers brachten hunne „Phoenix" een bloemenhulde in een grooten bierpul; Jan Wemmers, de bediende van het Bestuur verraste de Commissarissen met een aantal aschbakjes voor de Commissariskamer. Tegelijker tijd had er een tea in de met planten en tapijten gedecoreerde benedenzalen plaats, die door een groot aantal leden met hun dames bezocht werd. Een woord van dank aan den heer Van Lidth de Jeude, die voor de artistieke versiering de leiding op zich genomen had, mag hier dan ook niet achterwege blijven.
Het Bestuur met vele Eere-leden vereenigde zich aan een

diner in de bibliotheek. Des nachts 12 uur sprak de heer W. Six Jzn., president der Societeit, op een druk bezochte kroegjool een rede uit, waarin hij van het wel en wee der Societeit verhaalde. In het cabaret dat volgde zijn weinig glanspunten te memoreeren.
Op 24 November, den tweeden feestdag, bood „le célèbre orchestre Roumain, ancien orchestre-de-maison de S. M. Nikita, Roi de Montenegro, etc. etc." de Societeit een genotvolle middag aan.
Een zeer geanimeerd diner langs galerij, op boveneetzaal, sherrywagen en dispuut volgde op het druk bezochte borreluur. 's Avonds zoo vermelde het programma „gecostumeerde kroegjool en I.G.O.V.-bar". Nooit is er guller bar geweest; zelden is er een geslaagder kroegjool gehouden als deze gecostumeerde in de met lampignons verlichte à-la-carte zaal. De Eere-leden hadden prijzen beschikbaar gesteld voor het mooiste costuum, welke met een schitterende rede uitgereikt werden aan de heeren Lambach en Huygen. Om half drie 's nachts vereenigden zich de gecostumeerden aan een souper in de voorzaal. Het toenmalige Bestuur mag met voldoening terugzien op de feesten ter eere van het XIV^{de} Lustrum der Societeit door hen georganiseerd.
In den tijd die volgde bleef een geanimeerd kroegbezoek bestaan. Vele vereenigingen maakten gebruik van de dispuutkamer bij de installatie hunner nieuwe Besturen.
Op 11 December hield het D. S. M. G. „Apollo" na afloop van zijne jaarlijksche uitvoering een souper op het dispuut, waarbij twee commissarissen van de Societeit als gasten van het Bestuur van „Apollo" tegenwoordig waren.
Op 13 December hield de Commissie tot redactie van den Delftschen Studenten Almanak een inzendersavond op de boveneetzaal der Societeit, waarbij het geheele Bestuur uitgenoodigd was.
Op 15 December had de Almanak-uitreiking plaats. Des namiddags 6 uur hield de heer C. Julius, geaccompagneerd

door den heer Fr. 't Hooft een bloemkoolrede, die door een overgroot aantal toehoorders luide werd toegejuicht. Des avonds vond een geanimeerde almanak-kroegjool plaats. De Rector Magnificus, de Secretaris van den Senaat van de T. H., de Professoren Westendorp, Van der Veen en Elias waren als gasten van de Almanak-redactie tegenwoordig. De heer Van Berckel, president der redactie, hield een zeer gewaardeerde, geestig op rijm gestelde Almanak-rede.

Op 30 December sloot de S. P. die op 2 Januari weder geopend werd.

Op 8 Januari van het nieuwe jaar, de dag van den Diës van de Hoogeschool, maakten vele Professoren en Eeredoctoren gebruik van de uitnoodiging om op de Societeit te komen bitteren.

Op 26 Januari had een bestuursverwisseling plaats. Door uittreding van den heer W. Six Jzn. stelde het Bestuur zich als volgt samen:

M. Elion, President
E. M. van Berckel, Secretaris
J. J. Heyting, Thesaurier
E. A. L. Gevaerts, Bibliothecaris
P. J. G. van Diggelen, Comm. van het Consumabel
W. Badon Ghijben, Commissaris van den Inventaris
A. A. Escher, Vice-Secretaris-Archivaris.

Tot nu toe had de oorlog zich alleen doen gevoelen in de exploitatie; thans zou hij een belangrijke wijziging brengen in onze samenleving. Bezuiniging van kolen bleek noodzakelijk, geen warme plats du jour, beperkt à la carte eten, de benedenzalen gesloten, de leeszaal hervormd in conversatie-zaal, het dispuut ingericht als leeskamer, waren de gevolgen. De boveneetzaal werd voor algemeen gebruik opengesteld; de soupers werden afgeschaft. Verschillende Bestuursbesluiten welke deze beperkte huisvesting regelden en welke op de Algemeene Vergadering van 8 Februari bekrachtigd werden, volgden elkander snel op.

Op 23 Februari had de wijnverloting plaats. Het was een groote voldoening voor het Bestuur, dat vele leden aan dit feest, in de voor die gelegenheid geopende benedenzalen van de Societeit gehouden, deelnamen. De gebruikelijke krantenverbranding ging wegens de tijdsomstandigheden niet door.
Buiten deze feestenreeks om, zij hier vermeld, dat de stemming ondanks alle beperking van ruimte in de nu tot conversatie-zaal herschapen bibliotheek, niets te wenschen overliet.
Ook de festiviteiten ter eere van den 69sten Diës Natalis van het Corps werden in de benedenzalen gehouden.
Op 22 Maart, den eersten dag der feestviering, hield de heer W. Six Jzn., president van den Senaat van het D. S. C., een diësrede op een drukbezochte kroegjool. De gebruikelijke vertooning van de Eerste-jaars was van dien aard, dat reeds na het eerste lied, hen voorgoed den mond werd gesnoerd. Ook wij gaan met stilzwijgen deze parodie voorbij.
Op den tweeden dag, 23 Maart, had er een collation plaats, dat alhoewel niet veel deelnemers tellend, een geanimeerd verloop had. 's Avonds overtrof het aantal muzikanten dat der feestgangers.
Op 31 Maart hield het D. S. T. G. een uitvoering, waarna het Bestuur dier Vereeniging en zijne gasten, waaronder twee commissarissen van de Societeit, zich vereenigden aan een souper op de boveneetzaal, hetgeen dank zij de groote bezuiniging weder mogelijk was.
Op 4 April hield de Delftsche Studenten Caroussel-vereeniging hare uitvoering in de Stadsmanege; met een zeer geslaagd souper op de Societeit eindigde dit hippisch feest.
Op 30 April, den eersten warmen dag, verhuisde de gezelligheid weder naar de benedenzalen.
Den dag van de Varsity, 17 Mei, won Laga het hoofdnummer. Groot was het aantal Laga-enthousiasten dat zich dien avond ter feestviering onder de vleugelen der Phoenix vereenigde.

Op 25 Mei had een kegelconcours plaats. Vanwege de gasbesparing was de tuin met lampignons en fietslantaarns verlicht.
Op 1 Juni stelde het Bestuur zich als volgt samen:
E. A. L. Gevaerts, President
E. M. van Berckel, Secretaris
A. A. Escher, Thesaurier
G. Naeff, Bibliothecaris
P. J. G. van Diggelen, Commissaris van het Consumabel
W. Badon Ghyben, Commissaris van den Inventaris
J. F. Ebeling, Vice-Secretaris-Archivaris.

Langzaam viel de zomerstilte in, die een enkele maal door examenfeesten voor een wijle verbroken werd.
De Societeit werd 15 Juli gesloten om na een tijd van rust, gevolgd door een periode van in- en uitwendige reparatie en schoonmaak, den 3den September in nieuwe glorie te ontluiken.
Den 4den September deed een schare kaalgeknipte jongelieden hare intrede in de Societeitslokalen. Gedurende den groentijd was het kroegbezoek groot; ook op de donderjolen.
Aan het collation na afloop der plechtige inauguratie der candidaat-leden op 21 September gehouden, namen velen deel.
Gedurende de drie zomermaanden had de heer Van Doorninck, eerelid van het Bestuur den heer Gevaerts als president vervangen. Voor de verdienstelijke behartiging der Societeitsbelangen tijdens de voorbereiding voor het komend exploitatiejaar is de Societeit den heer Van Doorninck grooten dank verschuldigd.

Op 25 September stelde zich het Bestuur als volgt samen
G. Naeff, President
J. F. Ebeling, Secretaris
A. A. Escher, Thesaurier
H. L. Dinger, Bibliothecaris

F. G. Waller, Jr., Commissaris van het Consumabel
C. G. Blijdenstein, Commissaris van den Inventaris
J. S. Pel, Vice-Secretaris-Archivaris.

In begin October waren ook wij door Ministerieële beschikking genoodzaakt om onze warme maaltijden tot in de ons aangewezen uren te beperken. Indien men hierbij nog voegt de voortdurende noodzakelijkheid om de tarieven te verhoogen als gevolg der stijgende inkoopsprijzen, is het niet te verwonderen, dat het Bestuur betreffende het consumabel voor een zeer moeilijke taak gesteld werd. Gelukkig echter mocht de Societeit zich desondanks in een veelvuldig druk bezoek verheugen.
Op 17 October had de gebruikelijke installatie op de bovenetzaal plaats. Deze maand hield de Phoenix boven de leestafel receptie voor eerste-jaars.
Ter gelegenheid van de onderlinge wedstrijden van „Laga" op 26 October had de prijsuitdeeling tijdens een kroegjool in de benedenzalen plaats.
Hiermede aan het einde gekomen van het verslag willen wij niet eindigen zonder een wensch uit te spreken voor den bloei van onze Societeit Phoenix.
Moge ondanks alle belemmerende tijdsomstandigheden de Societeit een middelpunt der gezelligheid, het brandpunt van het studentenleven blijven.

VERSLAG VAN DEN BIBLIOTHECARIS

Hoewel in het verloopen jaar de toestand der financiën niet zoo zorgwekkend was als die der vorige oorlogsjaren, dacht men zich toch niet verantwoord, om de noodige gelden voor onze bibliotheek uit te trekken. Slechts een enkel hoognoodig werk heeft men kunnen aanschaffen. We mogen echter met vreugde melding maken van het feit, dat juist in de laatste weken weer een kleine som voor de bibliotheek kon afgestaan worden. Ook mochten we ons verblijden in een aantal geschenken, die natuurlijk steeds met de meeste dankbaarheid aanvaard werden. Het is hier wel de plaats om nog eens onzen grooten dank te betuigen aan hen, die zoo getracht hebben om het verval, waarin de bibliotheek tijdens de mobilisatiejaren geraakte, zooveel mogelijk te beperken.
Nog moet er melding gemaakt worden, dat de bibliotheek tijdens de koude maanden van brandstoffennood, als conversatiezaal is gebruikt, wat echter helaas gebleken is, niet bevorderlijk voor de verzameling te zijn.

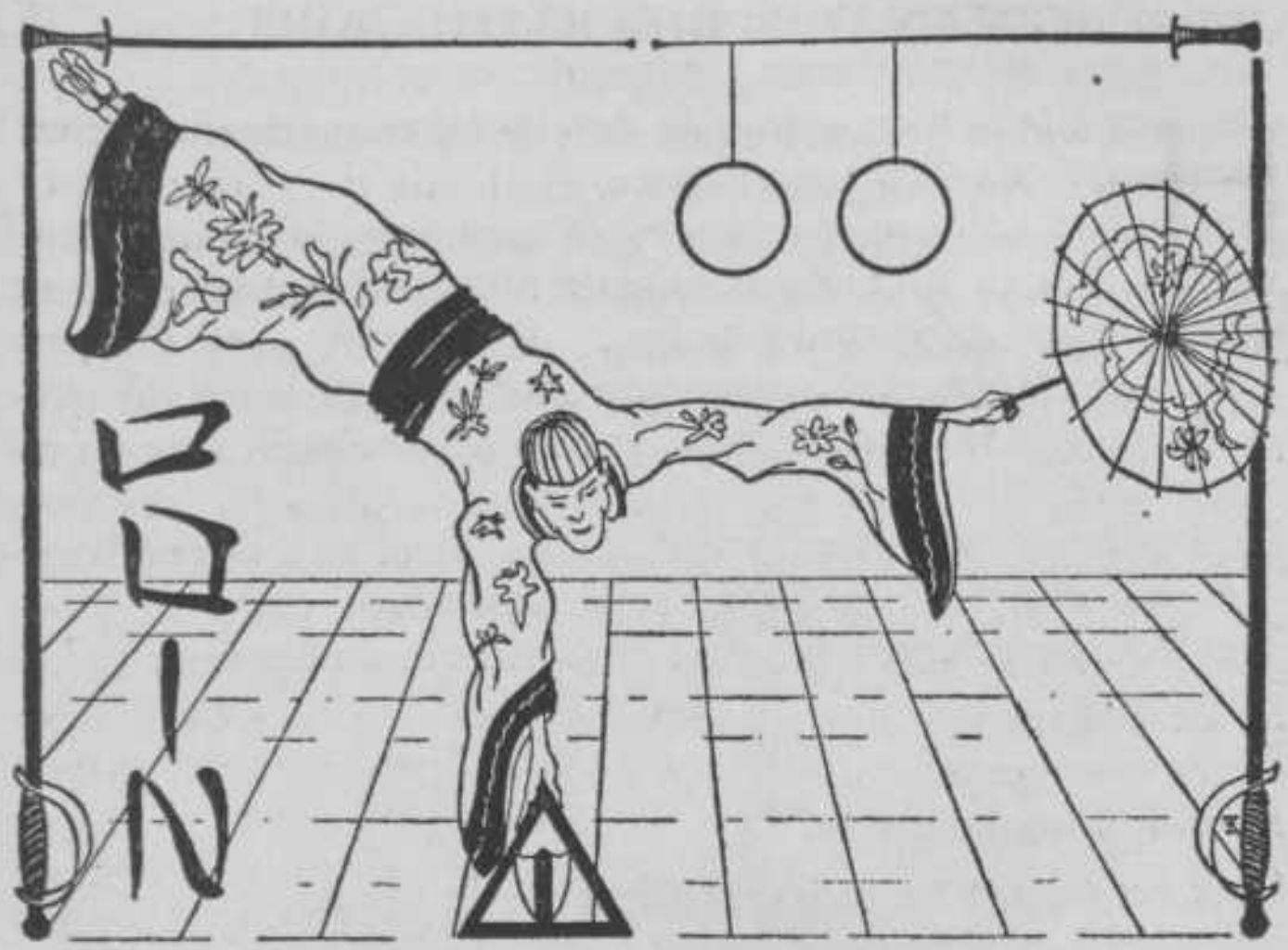

DELFTSCHE STUDENTEN SCHERM-, GYMNASTIEK- EN ATHLETIEKVEREENIGING „ODIN"

ODIN heeft moeilijke jaren te doorworstelen gehad. Maar gelukkig heeft het tijdperk 1916-1917 een verandering in de goede richting gebracht. Iedere week werd er weer geschermd, gebokst en gegymnastiseerd respectievelijk onder de leiding van de heeren De Vos, Toepoel en Van Nieuwenhuizen.
In Februari werd deelgenomen aan de interacademiale wedstrijden uitgeschreven ter eere van het lustrum van „Thor" in Amsterdam.
Het equipe voor corpssabel bestond uit de heeren:

A. J. Mollinger,
G. de Fremery,
A. van Osenbruggen.

De Corpsprijs is niet behaald, maar toch is getoond, dat in

„Odin" weer nieuw leven is gekomen en dat er met zijn schermers weer rekening gehouden moet worden.
De heer Einthoven behaalde den 1sten prijs personeel floret, voorwaar een flinke prestatie.
Het vijftal, uitgezonden voor het nummer gymnastiek, had weinig succes. Het verwonderde niemand, want zeer kort kon er maar geoefend worden.
Laat het de heeren gymnasten niet ontmoedigen. Wordt er dit jaar iedere week flink geoefend, dan zullen de resultaten niet uitblijven.
Den 4den en 5den April nam „Odin" deel aan de wedstrijden van den Mil. en Stud. Schermbond.
Het equipe voor corpssabel bestond uit de heeren:

P. de Fremery,
G. de Fremery,
A. van Osenbruggen.

Ook nu waren de tegenstanders sterker, maar onze schermers hebben zeer goed partij gegeven. De heer P. de Fremery behaalde den 1sten prijs personeel sabel, een kranig stukje, als men rekent dat hij tegen 21 mededingers te schermen had.
Tot slot zij hier een opwekking aan de leden op zijn plaats om met hun geheele kracht en enthousiasme mede te werken aan het doen slagen van het a.s. Lustrum. We moeten goed voor den dag komen en dat kunnen we ook.
Met ijzeren wil moet er volgehouden worden en van verslapping mag geen sprake zijn.

Het bestuur stelde zich in October als volgt samen:

H. L. Dinger, President,
M. J. F.W. G. Bolderdijk, Secr.,
M. J. Ph. Nittel, Thesaurier,
J. Browne, 1ste Commissaris,
A. van Osenbruggen, 2de Commiss.

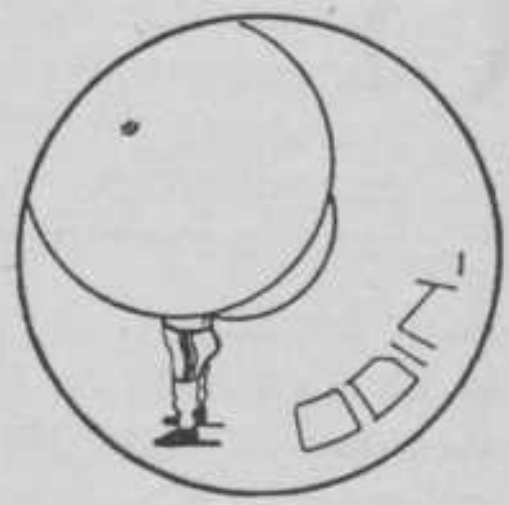

APOLLO.

OOK in dit afgeloopen jaar toonde „Apollo", dat het vereenigingsleven niet zooveel te lijden had van den wereldoorlog, als in de jaren '14 en '15 het geval was geweest. Hoewel ook dit jaar het Heerenconcert, dat den leden zoo'n gelegenheid geeft van de innerlijke kracht van onze vereeniging uiting te geven, niet kon doorgaan, voornamelijk bij gebrek aan pianisten, waardoor alle pogingen om het concert door te laten gaan, faalden, zoo zijn er toch symptomen aanwezig, dat wellicht de volgende verslaggever weer eenige woorden aan dezen avond kan wijden.

Toch had er weer een uitvoering plaats, die „Apollo" eer aandeed. Met alle kracht werd er gewerkt om haar te doen slagen. Eenige woorden van dank en hulde aan onzen dirigent, den heer Ed. Erdelmann, zijn hier zeker op hun plaats. De uitvoering kon reeds plaats hebben op 11 December 1916. Als solisten hadden we de heeren C. D. Oberstadt, pianist en Ch. van Isterdael, violoncellist, die op hun tournée door Nederland ook in Delft kwamen en aan het Bestuur hun medewerking hadden toegezegd. Eenige bestuursleden van bevriende gezelschappen toonden hunne belangstelling door hun aanwezigheid in de keurig versierde concertzaal. De orkestnummers liepen goed van stapel en toonden, wat met Apollo's leden op muzikaal gebied is te bereiken. Helaas moest weer een totaal gemis aan medewerking van de zijde van het eerste jaar geconstateerd worden. Het schijnt niet genoeg op prijs te stellen, dat een vereeniging in het Corps bestaat, die zooveel aantrekkelijks geeft op muzikaal gebied. De solisten brachten de volle zaal in verrukking. Aan toe-

juichingen en kransen was geen gebrek en het publiek bleek uitermate voldaan. Het traditioneele „Apollo" bal had echter dit jaar niet plaats. Toch kunnen we met tevredenheid op deze uitvoering terugzien.
Vermelding verdient nog het feit, dat aan het eind van het vorige vereenigingsjaar eenige wetswijzigingen werden aangebracht, teneinde een betere toestand voor de geldmiddelen en de Bibliotheek te waarborgen. Gedurende den groentijd repeteerden weer een vrij groot aantal groenen op de boveneetzaal der Societeit Phoenix onder leiding van den heer C. Nijssens voor het groenenconcert, dat plaats vond op 17 September en dat, dank zij den dirigent, vrij goed afliep. Over het geheel ging het gehalte der medespelenden er mee door.
In Mei stelde het Bestuur zich, door het uittreden van den heer G. Hulshoff en van den heer M. Elion, aldus samen:
J. B. Dumont, President.
J. H. F. Sollewijn Gelpke, Secretaris.
J. H. Reisiger, Thesaurier.
H. 't Hooft, Bibliothecaris.
C. M. Kan, Vice-Secretaris.
Daar de heer Reisiger evenwel in October onder de wapenen moest komen, kreeg het Bestuur ten slotte eind October de volgende samenstelling:
J. B. Dumont, President.
J. H. F. Sollewijn Gelpke, Secretaris.
H. 't Hooft, Thesaurier.
C. M. Kan, Bibliothecaris.
C. Nijssens, Vice-Secretaris.
Het hoopt, dat de eerste jaars, die de vereeniging nieuw leven moeten bijbrengen, de verwachtingen niet zullen teleurstellen, vooral met het oog op het a.s. Lustrum, waarvoor alle krachten moeten worden ingespannen en alle handen ineen moeten worden geslagen, om ter gelegenheid van die groote gebeurtenis met iets schitterends voor den dag te kunnen komen, dat „Apollo" en haar ouden roem hoog houdt.

D. S. D. G. VRIJE STUDIE

HET pad, dat mij als verslaggever in het verleden terugvoert, is niet overal zonnig en overal te bewandelen zonder pijn, want ook waar het misschien eigen feilen geldt, mag de waarheid niet verzwegen worden, al is het niet met graagte, dat men haar dan boekt. Maar laat mij eerst de zon doen schijnen.

Het seizoen 1916—'17 bracht ons enkele zeer geslaagde lezingen. Het bestuur, dat er volgens mijn voorganger prijs op stelde „den goede naam van „Vrije Studie" hoog te houden", heeft hiermee zijn doel zeker bereikt.

De reeds het vorige jaar vermelde voordrachten van Eduard Verkade en Arthur van Schendel werden den 12en December gevolgd door die van den schilder-criticus Albert Plasschaert over Vincent van Gogh. Den 21en Januari sprak Mr. M. W. F. Treub, destijds Professor aan de Handelshoogeschool te Rotterdam over „de economische toekomst van Nederland." Deze lezing, welke o.a. het groote belang van de techniek in de toekomst naar voren bracht, werd bijgewoond door een talrijk, zeer geinteresseerd, en bij haar beëindiging, men mag wel zeggen, enthousiast gehoor. Op den 20en Februari was als spreker uitgenoodigd Dr. Peter van Anrooy, die ons liet kennismaken met den persoon en het werk van Brahms. Deze avond werd zooveel te meer de moeite waard door het pianospel, waarmee hij na de pauze zijn woorden toelichtte. De slecht bezochte lezing op 8 Maart van den heer R. Casimir over „de geestelijke gesteldheid van den modernen mensch" gaf niet zeer veel nieuwe gezichtspunten.

Onderwijl had den 13en Februari een wisseling van het bestuur plaats gehad, zoodat dit als volgt werd samengesteld:

G. C. Six, President,
E. A. L. Gevaerts, Secretaris,
E. J. Gratama Bzn., Thesaurier,

M. Ch. G. de Bruijn, Vice-President,
B. D. H. Tellegen J.Azn., Commissaris.

Voor een laatste spreker vóór de groote vacantie viel, misschien minder gelukkig, de keuze op Bernard Canter, wiens voordracht — 25 April — over „tooneel" en van „Het geheim van Polichinelle" echter nog zeer te waardeeren was, wanneer men den geheelen avond als één tooneelstuk met één acteur beschouwde.
De viering van het elfde lustrum, dat op den datum van oprichting van „Vrije Studie," 6 Februari al niet had plaats gevonden, werd eerst tot den herfst uitgesteld. In September achtte men het evenwel beter dit jaar het lustrum maar geheel over te slaan, daar de noodige voorbereiding of voorbereidingstijd ontbrak en de financiën niet in voldoende mate steun konden geven, terwijl het in deze niet tot feestvieren stemmende tijden toch maar weinig van gewone lezing-avonden zou kunnen verschillen.
Wat nu deze laatsten nog aangaat, een te betreuren tekort aan activiteit vóór de groote vacantie eenerzijds, de tegenspoed, die het bestuur later bij het uitnoodigen van een vrij groot aantal sprekers moest ondervinden, anderzijds, verhinderden dit najaar ons gezelschap op het juiste tijdstip met de eerste lezingen voor den dag te doen komen. In de tweede helft van November zal door Dr. Jan Kalf het restauratievraagstuk worden behandeld, terwijl Professor I. P. de Vooys zeer waarschijnlijk ook nog vóór de Kerstvacantie verwacht mag worden.
Moge het verdere verloop van dit studiejaar een en ander ruimschoots vergoeden!

Het bestuur stelde zich einde November als volgt samen:
W. Six, President,
S. Noyon, Secretaris,
J. F. Ebeling, Thesaurier,
B. D. H. Tellegen, J.Azn., Vice-President,
L. Chr. Kalff, Commissaris.

DELFTSCHE STUDENTEN DEBATING CLUB

MET een groot aantal nieuwe leden en vol vertrouwen ging het bestuur het nieuwe jaar in. Op de eerste der huishoudelijke vergaderingen bestreed de heer J. H. Schaper de oorlogsfilosofie van Prof. Steinmetz, waarbij hij slechts over enkele onderdeelen zijner inleiding aangevallen werd.

De tweede vergadering kon helaas evenals alle volgenden door den kolennood niet meer in de leeszaal der Societeit „Phoenix" gehouden worden. De ongezellige zaaltjes, die nu betrokken moesten worden, oefenden meestal een zeer ongunstigen invloed op de opkomst der leden uit. Voor een dan ook zeer slecht bezette zaal verdedigde op deze vergadering de heer L. Meert met warmte de zaak der Vlaamsche activisten, waarbij hij grooten bijval van de leden ondervond.

Op 14 Februari bestreed Dr. E. A. Keuchenius onder groote belangstelling de prostitutie en hare reglementeering.

Op de 4de vergadering kwam de heer W. Hamburger op voor: De noodzakelijkheid van een wetteloos huwelijk. Zoomin door zijn inleiding als door het debat bleek hij de aanwezigen tot zijn zienswijze te kunnen overhalen.

In de laatste der vergaderingen hadden wij het genoegen een student inleider in ons midden te zien optreden. De heer P. J. D. Willekens Macdonald wenschte een wereldorganisatie op het systeem zooals dit nu reeds in het Britsche Rijk toegepast werd.

In November trad de heer G. Naeff uit het bestuur en stelde dit zich als volgt samen.

E. J. Gratama Szn., President.
J. van Dissel, Secretaris-Penningmeester,
A. H. Meursing, Vice-President.

Moge de vereeniging onder dit bestuur een bloeiend jaar tegemoet gaan.

DELFTSCHE STUD. ROEIVEREENIGING LAGA.

WEDEROM heeft de tijd het jaar 1917 tot geschiedenis gemaakt en is het de taak der geschiedschrijvers het een en ander door getrouwe boekstaving der feiten aan de vergetelheid te ontrukken.
Zoo ook de lotgevallen van ons geliefd Laga!
Wel is vrouw Fortuna, onze godin der roeikunst, wisselvallig gezind; grijpt nu eens de geschiedschrijver met juichend hart naar zijn pen om in gloeiende bewoordingen zijn hoogmoed te luchten, dan weer bijt hij zinnend op zijn vederschacht, niet goed wetend hoe een aaneenschakeling van teleurstellingen in een vloeiend verhaal te vereenigen.
Wat bracht het seizoen 1917 ons? Een ware mengeling van beide, nu eens voor de vereeniging schoone momenten, dan weer bittere tegenslagen.
De voor- en tegenspoeden van een vereeniging als „Laga" zijn eigenlijk in 2 categorieën te verdeelen, namelijk die van het innerlijk leven en die der vereeniging als mededingster in de diverse wedstrijden.
Het jaar 1917 is voorspoedig geweest voor Laga wat het innerlijk betreft, haar succes op de racebanen was matig, met evenwel één glorierijk moment en dat was het winnen der Varsity! En verzinkt hierbij niet ieder ander falen in het niet? Is dit niet de schoone lauwerkrans gehangen aan het vaandel van een Studenten-roeivereeniging?
Maar kom, laten we den tijd recht verschaffen en de gebeurtenissen in chronologische volgorde verhalen!
Het jaar '16 werd besloten met een mooie daad, namelijk het

benoemen van den heer W.A.Staring tot lid van verdienste der vereeniging. Laga is trotsch op deze versterking der rij harer leden van verdienste; op deze wijze kon beter haar erkentelijkheid jegens den heer Staring worden uitgedrukt dan door vele lofredenen!
Begin Januari meende de heer M. Rost van Tonningen het bestuur te moeten verlaten wegens drukke militaire dienst. Het Bestuur stelde zich nu als volgt samen:

F. PrinsVisser, President,
L. L. C. Polis, Secretaris,
J. J. Heyting, Thesaurier,
A. H.van Assen, Commissaris A,
W. L. Z.van derVegte, Commissaris B.

Met weemoed in het hart hebben we Meinoud Rost van Tonningen nagezien, met hem ging weer een der oude garde verloren. Laga's roem- en smartperiodes zijn nauw met hem verbonden geweest. Nog zie ik het pittige slagje van 1913; verliezen stond niet in zijn woordenboek. Dan weer duikt hij op als boeg der ouderen in 1914 om tenslotte in 1916 als President van „Laga" moedig het hoofd omhoog te houden en met ferme hand het noodlot te bestrijden. Maar kom, is het noodig te zeggen dat wij hem missen? Stille berusting in alles, ook in dit verlies!
Een eerste taak door het nieuwe bestuur te vervullen, was het samenstellen der raceploegen en het benoemen der coaches. Alles bij elkaar genomen, zag de toekomst er donker uit. Geen beschikbare oud-roeiers, geen nieuwelingen en geen coaches! Na eenig geharrewar gelukte het echter een acht roeiers bij elkaar te krijgen, teneinde de jonge acht te bemannen; den heer A. Mijnlieff werd de leiding opgedragen.
Een oude vier leek een beeld uit een zoete droom, om van een oude acht niet te spreken. Maar komt tijd, komt raad, zoo ook hier.
De eerste week in Maart verdween het laatste ijs uit de

vaarten en de roeiers namen hun rechtmatige plaats weer in. Maar het weer bleef slecht en daardoor het oefenen een hoogst onpleizierig werk. Veel werd er nu van het enthousiasme gevergd, maar er is heel wat noodig om het Lagavuur te blusschen en onafgebroken kliefde de tub de wilde baren, terwijl Mijnlieff zijn scepter zwaaide.
Maar moesten we nu zonder oude vier blijven, had Laga dan geen beschikbare oud-roeiers meer? Ja toch, in stilte werden er plannen gesmeed, en ziet, plotseling komt de jonge vier van 1914 voor den dag en biedt aan het hoofdnummer op de Varsity te roeien. De heer Staring werd bereid gevonden de leiding op zich te nemen en van dat moment ging het weer van een leien dakje. De boeg van 1914, Talma, had niet genoeg vrije tijd tot zijn beschikking, zoodat hij vervangen werd door den heer J. Haasnoot.
De oefeningen gingen nu geregeld hun gang en werden alleen gestoord door enkele ziektes en voortdurend slecht weer. De jonge vier staakte haar oefeningen, daar besloten was, dit jaar uitsluitend de aandacht aan de acht te wijden. De oude vier vorderde snel, de „Katjang" was vurig als voorheen, en zijn trouwe metgezellen wisten nog opperbest de riem te hanteeren.
Begin Mei veranderde het weer en werd het roeien een genot, de 6de dezer maand had de openingstocht plaats. Geen boot bleef thuis, en de Wyckerbrug krioelde weer van de roode truitjes. Was het niet daar, dat de heer Kouwer in zijn tafelrede over de oude vier sprekend, het welbekende gezegde aanhaalde: „La garde meurt, mais ne se rend pas!" We hebben het vertrouwen van ons eerelid van verdienste niet beschaamd, over een dag of tien zou het blijken!
De laatste dagen voor het roeifestijn werden verduisterd door het in ongereede raken der beide slagen der oude vier, maar met kunst en vliegwerk werden diverse verrekte spieren weer gelapt, maar toch de kansen daalden aanmerkelijk, want de resteerende 4 dagen kon er niet geoefend worden. De jonge acht was nog niet af, maar deed haar

best. Een overnaadsche vier zou ook op het tooneel verschijnen, maar deze ploeg kon niet tot een ernstige candidaat voor den eersten prijs gerekend worden. Woensdag werden onder de goede zorgen van Hendrik de booten naar Amsterdam vervoerd en scheidde de nacht ons slechts van „den grooten dag"; wat zou hij ons brengen?
De langverbeide Donderdag brak aan, een dag met strakke wind en grijze luchten. Was dat weer voor een juichend roeifeest; maar waarom de hoop opgegeven, de dag was nog lang, wellicht brak nog de zon door de wolken!
Het Noordzeekanaal lag daar als in 1915, een breed grijsdonker water, de welbekende tribune nu klein bij al dat groote. De wind werd sterker, de wolken zwaarder en weldra vielen de druppels. Maar goede sportliefhebbers laten zich niet door zooiets afschrikken, zoo ook hier. De tribune vulde zich, alsmede het terrein er voor, ook de noodige jachtjes ontbraken niet, zelfs meerdere met de Lagavlag in top.
De overnaadsche vier kon het tegen haar zwaardere concurrenten en den harden wind niet bolwerken, een slecht begin. Toen kwam tegen drieën het hoofdnummer, de clou van den dag. Wie zou het winnen?
Bij deze was Nereus, bij die Njord favoriet, slechts de ingewijde Laga-menschen vermoedden wie de beste kansen had. Na een laatste wrijven van kapotte spieren stak de Lagaboot van wal. Rustig ging het naar den start, ondanks wind en regen.
Er zou ook heel wat meer noodig geweest zijn om deze oude ploeg van haar stuk te brengen, ze waren toch geen nieuwelingen in het vak!
Aan den start waren reeds allen present en niets dan een boot belette het beginnen der wedstrijd, maar ook spoedig was dit beletsel voorbij en lagen ze klaar, wachtend op het verlossende schot. Daar klonk het en weg vlogen de ploegen met Laga vooraan, dan Nereus. Fel zweepte de wind tegen de golven en de ruggen der roeiers. Hard werd er

getrokken, de riemen kraakten; en ijl klonken de commando's van Nappie tegen de vlagen, maar voort ging het met de roode truitjes als voorste. De Nereus-menschen zakten steeds af, dan Triton, dan Njord. Gestadig werd de afstand vergroot en bedroeg weldra vier lengten, zoo werd de laatste kilometer ingezet, de overwinning was in het zicht. Maar het laatste traject zou het zwaarste blijken, want de krachten van onze wakkere slag namen af, veroorzaakt door zijn onklare spier. Doch de wilskracht werd grooter, reeds hoorden ze het geloei van de booten en het gejuich van de menigte. Nereus verdubbelde haar pogingen, maar slechts met moeite verminderde de achterstand met een lengte. Nog slechts enkele honderden meters en toen kwam het einde, Laga als eerste door de finish!

De voor het eerst weer officiëele Varsity door Laga gewonnen! Wat gaf nu regen en wind? De zon scheen in de Lagaharten, het enthousiasme kende geen grenzen. Alle ellende van het vorige jaar was vergeten bij het aanschouwen van die omkranste vier, weer zat daar de stuurman onder bloemen bedolven, het was net als voorheen!

Toen kwam nog Piet Termijtelen zijn sciff-overwinning hieraan toevoegen en ieder Laga-man droeg zijn kleuren met trots, zelfs het verliezen der jonge acht kon de vreugde niet verstoren.

Laat op den avond was Delft het punt van nieuwe ontbranding van het enthousiasme, een kroegfeest gaf uiting aan al onze blijdschap, ook zeker op zijn plaats na zulk een dag!

Op één punt had Laga het ongelukkig getroffen en dat was het loten der gunstige boei in het hoofdnummer. Gretig werd door velen van deze omstandigheid gebruik gemaakt om de mooie overwinning in het oog van het publiek te verkleinen. Wel een teeken hoe fel de eerepalm begeerd wordt, als men er niet voor terugdeinst zijn kritiek door afgunst te laten beinvloeden!

Zoo was weer het studentenroeifeest achter den rug en maakte een ieder zich op voor Hollandia.

VARSITY 1917. „OUDE VIER."

Onze jonge acht moest duchtig gereorganiseerd. Kist en Gerst werden vervangen, de laatste moest het roeien tijdelijk opgeven wegens een ongeval. Ook numero twee wisselde om met de slag. De ploeg werd als volgt samengesteld:

J. J. Heyting, (boeg),
F. Lambach,
E. L. deVries,
R. F. Heyning,
J. Haasnoot,
P. Boele,
M. J. G. W. F. Bolderdijk,
G. F. Kervel (slag).

De leiding kwam in handen van den heer Staring.
De oude vier rustte 10 dagen en begon toen weer met nieuwen ijver, nu vol zelfvertrouwen en overtuigd van haar kracht. Ook de overnaadsche vier werd veranderd en vormde zich als volgt:

L. Sollewijn Gelpke (boeg),
H. J. Kist,
C. J. Huygen.
J. G. Sissingh (slag).

Het was in dezen tijd, dat het riemengebrek begon te nijpen, de zending van Ayling liet steeds op zich wachten en slechts de hulp van bevriende vereenigingen kon een totaal tekort verhoeden.

Toen kwamen de Hollandia-dagen begunstigd door mooi weer en een goede deelneming. Nu zou de oude vier den strijd tegen de Nautilus-ploeg kunnen aanbinden, en ditmaal met een groote kans op succes. Hoe hoopvol werd de vier nageoogd bij haar vertrek naar de start! Maar pas was de vinnige strijd begonnen of we merkten het al, „Katjang" was niet de oude en meter na meter werd er terrein verloren, tot op halfweg hij het moest moest opgeven. Zijn defecte borstspier was hem te machtig gebleken, het was nu uit voor hem met de roeisport voor dit heele seizoen! Wel hard om met zoo'n mooie kans den strijd te moeten opgeven, maar wat hieraan te doen, ook onze godin Laga heeft haar noodlot.

Onze jonge acht kon het nog niet tegen haar concurrenten bolwerken, maar gaf toch beter partij. Termijtelen moest nu in Fuhri Snethlage zijn meerdere erkennen, maar met eere, een tweede prijs werd zijn deel. Zoo kwamen we dus met leege handen terug uit Oudshoorn, maar waarom getreurd, ons best hadden we gedaan en dat was voldoende. De 10 dagen die ons nu nog van de Koninklijke scheidden werden in gestadige oefening doorgebracht, de jonge acht werd nog ernstig bijgewerkt en met succes, er was vooruitgang te bespeuren.
Op de Koninklijke wedstrijden gaf deze acht nu aardig partij en slechts door een ongelukkig toeval werd zij niet beter geplaatst.
Het nummer jonge sciff bracht twee Laga-menschen tegen elkaar in den eindstrijd: Termijtelen en Spillenaar Bilgen. Deze laatste had zich in alle stilte tot een bekwaam sciffeur opgewerkt en toonde nu zijn krachten. De eindoverwinning was niet voor hem weggelegd, maar toch kon hij met voldoening op zijn prestaties terug zien; zijn stijl viel zelfs zeer te roemen!
Met de „Koninklijke" was het race-seizoen voor Laga weer achter den rug, een gezellig eindsouper besloot de afgeloopen roeifestijnen; lang niet alles was naar onze zin verloopen, maar toch, we mochten niet ontevreden zijn! Weldra trad de vacantie in, maar daarmee geen stilte op de loods, het aantal overblijvenden was groot en evenzoo de roeianimo. Het vacantie-commissarisschap werd met lofwaardigen ijver door den heer Berenschot vervuld en zeker is het hier de plaats hem daarvoor nogmaals onzen dank te betuigen.
In September kwamen weer vele novieten in de morgenuren de loods bevolken. Den 17den September hadden de groenenraces plaats. Voor het eerst sedert 1913 werd weer een optocht naar de kroeg geformeerd, de „P.P." in triumph door de groenen meegedragen. Op de Societeit „Phoenix" kreeg dit trouwe Laga-meubel den genadeslag en werd

gedegradeerd tot brandhout; wel een droevig uiteinde! October was weer de maand van de onderlinge. Reeds dadelijk na den groentijd werd er druk geoefend en de 26ste dezer maand bevatte nauwelijks uren genoeg om het druk bezette programma af te werken.
's Avonds bij de prijsuitreiking op de Societeit „Phoenix" werd tevens het feit herdacht, dat Hendrik Metz 10 jaar geleden in dienst was getreden van onze vereeniging. Hem werd o.a. als blijk van waardeering voor zijn trouwe diensten een herinneringsmedaille aangeboden. Steeds heeft Hendrik klaar gestaan de veeleischende roeiers ter wille te zijn, steeds heeft hij een nauwgezette plichtsbetrachting betoond; een huldiging als deze was wel op haar plaats! Eind September had er een bestuurswisseling plaats en traden de heeren Prins Visser, Polis en Van Assen uit hun functies. Het nieuwe bestuur stelde zich aldus samen:

J. J. Heyting, President,
W. L. Z. van der Vegte, Secretaris,
P. Boele, Thesaurier,
B. W. Berenschot, Commissaris A,
J. M. de Muinck Keizer, Commissaris B.

Over het algemeen is het afgeloopen jaar voor Laga gunstig te noemen, haar financieele toestand is goed en ook de materieele, uitgezonderd de loods, is bevredigend. Veel verandering in het aantal booten had niet plaats, de „P.P." ging zooals gezegd ter ziele en de overnaadsche vier „Jaap" werd verkocht. Van dit geld met nog een geldelijk geschenk van het eerste jaar zal een nieuwe tubboot aangeschaft worden, ook een nieuwe race-sciff staat op het programma. Alvorens dit jaarverslag te beëindigen moet ik nog een verlies mededeelen door onze vereeniging geleden. Ons verdienstelijk lid Teddy Tideman heeft Delft vaarwel gezegd en hiermee tevens zijn geliefde vereeniging. Vier jaar heeft hij de roode kleuren verdedigd en niet zonder succes. Alle voorspoed en ellende heeft hij trouw met ons gedeeld;

zonder bedenken meldde hij zich aan, wanneer wij hem noodig hadden. Teddy, wij zijn jou allen dank verschuldigd, we zullen je niet licht vergeten!
Weer behoort het jaar 1917 bijna tot het verleden en wij moeten ons klaar maken om met frisschen moed het nieuwe vereenigingsjaar aan te vangen.
1918 kan voor Laga een jaar van bloei en grootheid zijn, maar niet zonder medewerking van ons allen. In het komende Lustrum is voor onze vereeniging een schoone rol weggelegd, laat ons zorgen dan schitterend voor den dag te komen. En niet alleen wat de feestviering betreft, maar ook Laga's ploegen moeten onoverwinnelijk zijn! Roeiers, oud of jong, toont wat gij kunt, laat zien dat uw enthousiasme van het rechte soort is, onbaatzuchtig en opofferend! Laat ons bedenken dat waar een wil is, is ook de overwinning; laat 1918 het schoonste jaar zijn uit heel Laga's geschiedenis!

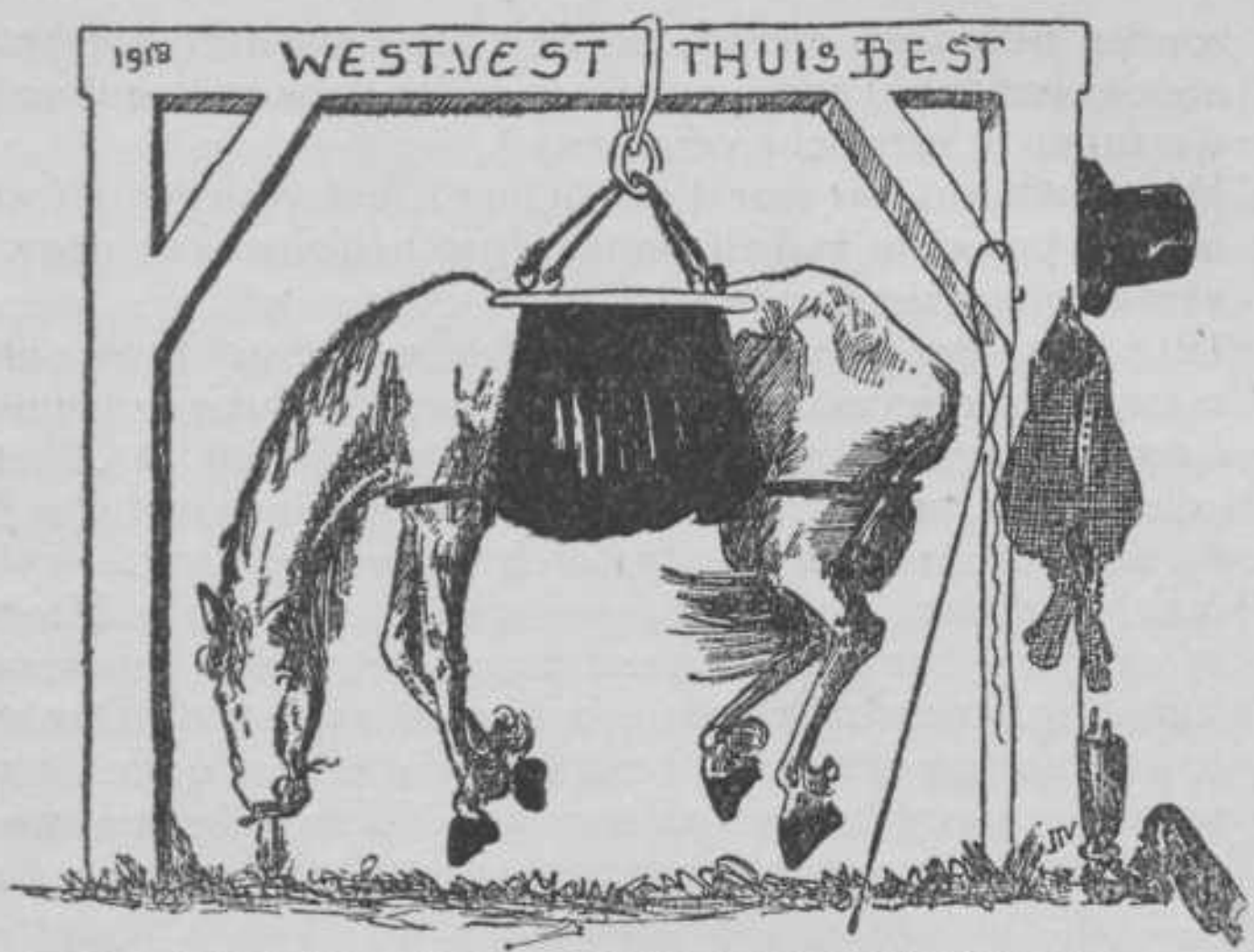

STUDENTEN CAROUSSEL-VEREENIGING

NIETTEGENSTAANDE in het afgeloopen jaar donkere wolken zich al meer en meer boven het arme paardenhoofd samenpakten, kan onze vereeniging toch met voldoening op dezen tijd terugzien.
Al gauw na den groentijd kon men in de manège op de West-Vest waarnemen hoe eenige leden, vol enthousiasme voor de edele rijsport onder de leiding van den nieuwen piqueur, den heer Van Ommeren, oefenden om na een lange vacantie, zich weer volkomen thuis te gaan gevoelen in den zadel. Ook eenige der jongste leden, overtuigd van het nut dat men van deze sport kan hebben, vertrouwden zich aan zijne leiding toe, en met welk een gevolg!
Er kan toch niet genoeg op gewezen worden, dat feitelijk elk aanstaand ingenieur behoort te kunnen paardrijden; want waar velen later het vaderland zullen verlaten om in oorden waar verkeersmiddelen schaarsch zijn, geplaatst te

worden, zullen degenen die in hun studententijd de gelegenheid aangegrepen hebben om zich met het paard vertrouwd te maken, zich zeker de Caroussel-Vereeniging dankbaar herinneren.
Ook dit jaar was de belangrijkste gebeurtenis in ons vereenigingsjaar de uitvoering. Deze toch vereischt geruimen tijd van het Bestuur en de leden alle toewijding, daar voor de manoeuvres, willen deze goed gereden worden, een intense voorbereiding en goeden wil noodzakelijk zijn. Het is dan ook voor de Caroussel-Vereeniging een verblijdend feit, dat het niet aan deze factoren ontbroken heeft.
Vol animo werd, nadat uit den financieelen toestand bleek dat er geen bezwaar bestond tegen het geven van een uitvoering, een voorloopig programma opgesteld. Direkt werden eenige der leden bereid gevonden om de leiding van enkele nummers op zich te nemen. Al spoedig kon men dan ook in de manège een zekere drukte waarnemen; de voorbode van een tot uiting komend krachtig vereenigingsleven.
Waar uit het voorafgaande blijkt, dat vele factoren voor den bloei der vereeniging aanwezig waren, is het des te pijnlijker gewag te moeten maken van de belemmerende invloeden van den oorlog.
Gebrek aan voedsel en buitengewone drukte in de manège veroorzaakt door studenten en burgers, hadden tot gevolg, dat de paarden ondoorvoed geraakten en zichtbaar verzwakten, zoodat de repetities zeer bemoelijkt werden, ja, zelfs enkele malen door uitputting der viervoeters gestaakt dienden te worden.
In verband hiermede zag het Bestuur er vanaf om tusschentijds, zoolang de toestand niet verbeterde, een jacht- of terreinrit te organiseeren.
Het voorloopige programma bevatte negen nummers, waaronder twee die met samenwerking van eenige dames zouden gereden worden n.l. een manoeuvre à la flèche en een linten-manoeuvre. In den loop van de repetities werd echter

van dit laatste nummer afgezien en overgegaan tot het instudeeren van een „quadrille". Onvermoeid werd er gerepeteerd. Een woord van hulde vooral aan de Amazonen. De uitvoering die oorspronkelijk gesteld was op 30 Maart, diende verschoven te worden, aangezien de stand der manoeuvres door moeielijkheden met de paarden, onvoldoende leiding van den piqueur, (als gevolg van weinig routine,) en het plotseling uitvallen van eenige der deelnemers, nog van dien aard was, dat een goed slagen vrij précair zou geweest zijn. Bepaald werden de data 2 en 4 April voor generale repetitie en uitvoering. Het Bestuur rekende er op dan slagvaardig te zijn, maar verdere ongelukken hingen nog boven ons hoofd.
De „roode hond" spaarde ook de Caroussel-Vereeniging niet zoodat op de generale repetitie twee der deelnemers ontbraken waarvan één o.a. van de Troïka-manoevre. Hier stelde de heer P. J. G. van Diggelen, de koene Hongaarsche postrijder en voltigeur, zich als invaller beschikbaar. De Caroussel-Vereeniging is trotsch op zulke leden! Door spoedig herstel werd echter deze verandering overbodig. Onder deze omstandigheden is het wel te begrijpen, dat de overigens zeer druk bezochte generale repetitie verre van onberispelijk van stapel liep. Met een bang hart zag men de uitvoering tegemoet, vooral ook, daar het Bestuur in deze dagen zeer weinig medewerking van den heer Hiemstra mocht ondervinden.
Nog was de ellende niet ten einde. Zelfs buiten Delft zocht de „roode hond" zijn slachtoffers, en zoo kwam het, dat Dinsdag 3 April ons de jobstijding bereikte, dat een der dames verhinderd was verder hare medewerking te verleenen. Dank zij echter de welwillende en voortreffelijke hulp van mejuffrouw P. Arntzenius, die zonder eenige voorbereiding op zich nam de uitvoering mede te rijden, kon de Quadrille-manoevre op het programma vermeld blijven. Doch dit was niet het eenige wat ons wachtte. Een paard dat in vier nummers medereed werd kreupel, zoodat op de

uitvoering met een absoluut vreemd element gewerkt moest worden. Toen dan ook Woensdag 4 April de gezellig versierde, door Limbach's snarenspel doortrilde manège zich met een tallooze schare belangstellenden vulde, was het met een zekere vrees, dat het Bestuur de komende afwikkeling van het programma tegemoet zag.
Vele Eereleden van het Bestuur o.a. de heeren A. Wurfbain en J. F. de Vogel toonden door hunne aanwezigheid de Caroussel-Vereeniging nog een warm harttoe te dragen. Ook telden we onder onze gasten: den Senaat van het D. S. C., de Besturen van de Societeit „Phoenix" en andere Corpsvereenigingen, tevens het Besuur der D. V. S. V. en dat der Amsterdamsche Studenten-Rijclub „H. O. R. S.".
Toen de laatste tonen van het Caroussellied wegstierven, reden de 6 als cow-boys verkleede eerstbeginnende ruiters binnen om hunne drafmanoeuvre uit te voeren. Na in draf eenige figuren en wendingen op fluitsignaal uitgevoerd te hebben, werd tot galop overgegaan en op het paard zittend achtereenvolgens 't hoofdstel afgenomen en afgezadeld, om tenslotte in dollen ren af te springen. Werkelijk een staaltje van goede oefening en behendigheid.

Het springnummer dat op de generale repetitie bepaald slecht te noemen was, liep nu, de ruimte in aanmerking genomen, goed van stapel. De president dankte den heer Van Ommeren, die aan dit nummer zijn medewerking gaf, voor zijn hulp verleend tijdens de voorbereiding der uitvoering en bood als blijk van waardeering een krans aan. Het volgend nummer, de Quadrille, mocht zich in aller belangstelling verheugen, waartoe zeer zeker het rijden van mejuffrouw Arntzenius ten

zeerste heeft bijgedragen. De Caroussel-Vereeniging is haar grooten dank verschuldigd. De heer Hiemstra reed den „Argentijner", hoewel deze niet geheel ingereden was, op verdienstelijke wijze voor, waarna de president bij het overhandigen van een krans den wensch uitsprak, dat tusschen den heer Hiemstra en de Caroussel-Vereeniging een goede verstandhouding moge blijven bestaan.
N⁰. 5 van het progamma, de Hongaarsche post werd door den heer Van Diggelen op voortreffelijke wijze, ditmaal met 6 paarden, uitgevoerd.
Tijdens de pauze maakten velen gebruik om zich in de door de T. H. welwillend afgestane lokalen der Voormalige Indische Instelling te verpoozen.
Hierna volgde een Troïka-manoeuvre gereden door twee ouderwetsche kozakken. Jammer dat de manège geen grootere afmeting had; de onvervaarde steppenzonen zouden dan nog grooter snelheden ontwikkelen.
De voltige en manoeuvre à la flèche, deze laatste uitgevoerd door twee dames en twee heeren, werden onberispelijk voorgereden. Hulde vooral aan de dames.
Ten slotte de „Oude Heeren"-manoeuvre, die, den leeftijd dezer ruiters in aanmerking genomen, vlot van stapel liep. Dank zij het optreden van een drietal clowns werden alle leemten in de afwerking van het programma onschadelijk gemaakt.
Het door den Senaat en „H. O. R. S." bekransde Bestuur mocht zich met het uitstekend resultaat van den avond ten volle gelukwenschen. Na afloop werd ook dezen keer de gezelligheid verplaatst naar de zalen der Soc. Phoenix, waar tot laat in den avond gesoupeerd werd door het Bestuur met zijne Eereleden en gasten en de deelnemers aan de uitvoering.

In de tweede helft van Februari zag de heer E. L. C. Schiff Jr. zich genoodzaakt uit het Bestuur te treden, zoodat dit zich op 21 Maart als volgt samenstelde:

M. Ch. G. de Bruyn, President,
J. F. Ebeling, Secretaris,
O. van den Toorn, Thesaurier,
E. M. van Berckel, Vice-President,
Fr. 't Hooft, Commissaris.

Na de uitvoering trad de gebruikelijke stilte in; slechts nu en dan verbroken door een door het mooie weer ontlokt spontaan rij-enthousiasme.
De groentijd bracht hierin echter verandering. Het Bestuur besloot ditmaal de groenen op een andere wijze dan voorheen in de gelegenheid te stellen kennis te maken met de Caroussel-Vereeniging. In plaats van de oude gebruikelijke springconcoursen, waar de candidaat-leden meestal een gezelligen, doch minder sportieven, dus onjuisten indruk van onze vereeniging kregen, zou nu op den sportdag, die alleen in samenwerking met den D.S.L.T.C. werd gegeven, de candidaat-leden in de gelegenheid gesteld worden een openbare les in de manège bij te wonen. Zij konden onderling hunne krachten meten in een Gymkhana. Er heerschte in de manège een dergelijke, alleszins gezellige stemming, dat eenige gasten van het Bestuur ter opluistering nog een voltige ten beste gaven.
De buitengewoon bezette lunch, waarbij de Senaat en de Commissarissen der Societeit de Bestuurstafel met hunne tegenwoordigheid vereerden, als intermezzo van den sportdag in de benedenzalen van de Societeit „Phoenix" gehouden, verhoogde nog het slagen van de feestelijkheden.
Na den groentijd gaven vele eerste-jaars zich op voor het lidmaatschap der vereeniging; indien dit het gevolg is geweest van een betere kennismaking, zoo zal het Bestuur alle moeite ruimschoots beloond achten.

TECHNISCH LEESGEZELSCHAP

HET Technisch Leesgezelschap heeft dit jaar zijn administratie ingrijpend gewijzigd.
Waar vroeger een gevulde portefeuille achtereenvolgens bij 9 leden kwam, om daarna pas bij den secretaris gedeeltelijk nieuw gevuld te worden, heeft nu elk lid zijn eigen portefeuille, die elke week wordt nagezien en van nieuwe tijdschriften voorzien. Het voordeel was voornaamlijk gemakkelijke en overzichtelijke contrôle.
Daar het werk voor de secretaris, dat toch al vrij veel was, nu te veel zou worden, werd besloten het verdeelen van de tijdschriften geheel in handen van den boekhandelaar te geven en wel werd hiervoor gekozen de Boekhandelaar Meinema.
Een wetswijziging was het natuurlijke gevolg van deze verandering, waarbij tevens de contributie werd gebracht op f 7.
Daar thans het bestaan van twee secretarissen geen zin meer had, trad de heer H. J. Boon uit het bestuur, hetwelk toen als volgt was samengesteld:
E. J. Gratama Bzn., President,
M. A. Julius, Secretaris,
F. Michielsen, Penningmeester.
Met den nieuwen jaargang werden de abonnementen op Scientific American, Flight en Werkstattstechnik geschrapt. Hiervoor in de plaats kwamen Automobile Eng., Power en Machinery.
Indien de papierprijzen, en bijgevolg die der abonnementen voortdurend blijven stijgen, zal het bestuur zich tot zijn leedwezen genoodzaakt zien een hoofdelijke omslag te heffen.

Begin November stelde zich een nieuw bestuur als volgt samen:

J. J. v. Rietschoten, President,
D. A. Schreuder, Secretaris,
M. A. Julius, Penningmeester.

DELFTSCH STUD. TOONEELGEZELSCHAP

DE hoop, in het vorige jaarverslag uitgesproken, dat het jaar 1916-1917 nieuw leven aan de vereeniging mocht schenken is niet ijdel gebleken.
Met voldoening kunnen wij terugzien op de uitvoering van 30 Maart 1917, de eerste na „Lentewolken" in Nov. 1913. Vóór de pauze werd gegeven „1807", een gracieus Fransch costuumstukje dat heel vlot gespeeld werd.
Na de pauze werd de aandacht gevraagd voor „Xantippe", een voor dezen tijd geschikt gemaakt stuk van Langendijk en evenals „1807" een éénacter. De hoogdravende toon en de malle tooneeltjes vormden hier een aardig contrast. Een geïmproviseerd bal en een souper van het Bestuur en zijne gasten besloot deze geslaagde avond.
We zijn voor het welslagen bijzonderen dank verschuldigd aan Mej. W. Wessels, die geheel belangeloos en met een benijdenswaardige spirit de repetities heeft geleid. Verder blijven in onze dankbare herinnering de dames-studenten Mej. G. F. M. J. van Gelder, Mej. C. J. Campioni en Mej. K. L. Bok en de heeren E. M. van Berckel, J. B. Dumont, H. L. Dinger, C. J. Bouten, W. J. G. Paardekooper en M. J. Ph. Nittel.
Vele autoriteiten deden ons de eer de uitvoering bij te wonen en we meenden op te merken dat deze zeer gewaardeerd werd.
Van de studenten zustervereenigingen was het Bestuur van het Leidsche Studententooneel en van het Groningsche Studenten Tooneelgezelschap vertegenwoordigd, wat zeer op prijs gesteld werd, omdat het blijk geeft van de goede verstandhouding, die er bestaat tusschen de Studenten-Tooneelgezelschappen.
De groenen voerden dit jaar een blijspel met zang op, dat, in tegenstelling met andere jaren, door 2 leden van het Bestuur gemaakt werd, wier namen ik hier echter, na herhaald aandringen, niet mag vermelden.

Na deze optimistische beschouwingen over het afgeloopen vereenigingsjaar, moet mij echter de bekentenis van het hart, dat de financieële toestand van de vereeniging niet zoo rooskleurig is. Het Bestuur, dat zich vóór de zomervacantie aldus had samengesteld:
E. M. van Berckel, President,
E. J. Gratama, Bzn., Secretaris,
J. S. Pel, Thesaurier,
S. Noyon, Commissaris,
W. J. G. Paardekooper, Commissaris,
begon dan ook onmiddellijk te trachten hierin verbetering te brengen. Laten echter zij, die geen lid zijn hun steun niet onthouden aan eene vereeniging, die zulke blijken van krachtig leven heeft gegeven als de onze.
Ten slotte stelde in November 1917 het Bestuur zich als volgt samen:
E. M. van Berckel, President,
A. M. Asselbergs, Secretaris,
J. S. Pel, Thesaurier,
W. J. G. Paardekooper, Commissaris,
E. J. Koch, Commissaris,
welk bestuur zich als hoofdtaak stelt het Gezelschap op waardige wijze mede te laten werken aan het Lustrum van het D.S.C., zoodat het gemeend heeft, in verband met de beschikbare krachten en geldmiddelen, de gebruikelijke jaarlijksche uitvoering te moeten laten vervallen.

DELFTSCHE STUDENTEN IJSCLUB

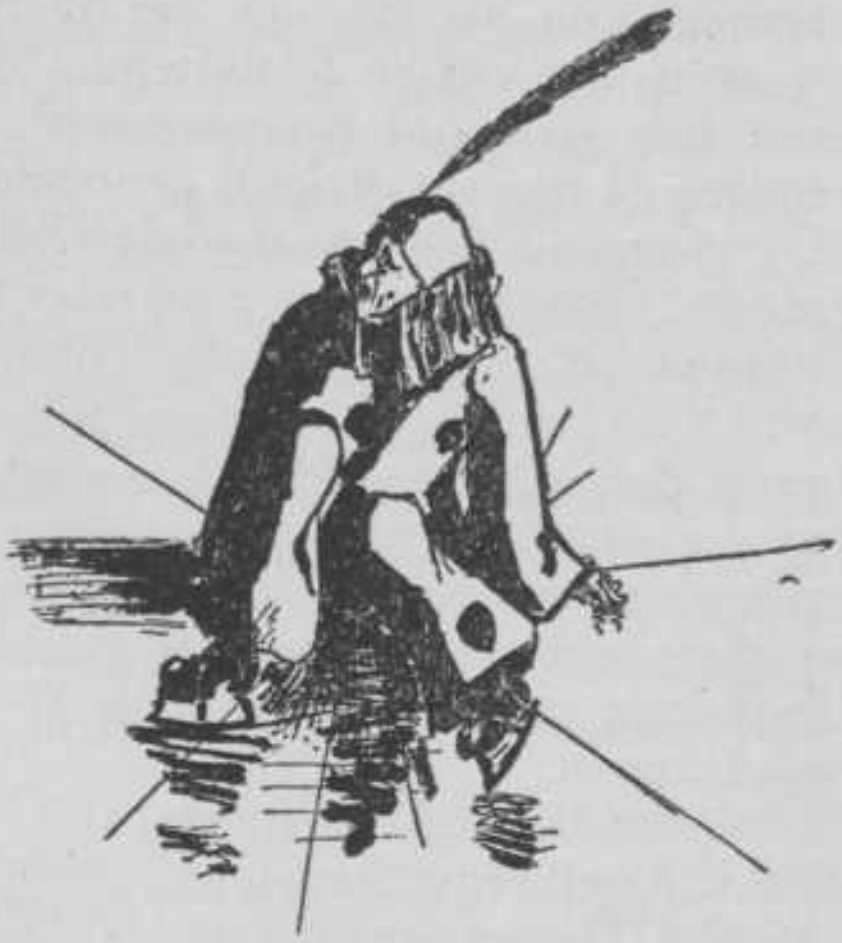

MET een rilling en een geeuw ontwaakte dit jaar de IJsclub uit haar diepe zomerslaap. IJs! daar was ijs! Iedereen, 't Bestuur incluis stond versteld. In warme zomermaanden had de Senaat de volgende heeren verzocht in het Bestuur zitting te nemen:

H. L. Matthijsen, President,
B.Th.W.v. Hasselt Jr, Secretaris,
J. S. Pel, Penningmeester.
M. J. F.W. G. Bolderdijk, Commissaris,
Fr. 't Hooft, Commissaris.

Wie had er toen gedacht dat er nog eens een echte winter zou komen? Met opgewektheid echter werd aan de zoo onbekende taak begonnen. De leden stroomden toe en daardoor verheugt de kas onzer vereeniging zich weer in een welstand, waar vooral de energie van den penningmeester veel toe heeft bijgedragen.

Er is op de Delftsche IJsbaan druk door studenten gereden. Een enkel woord slechts zij gewijd aan de uitstekende verstandhouding, die er steeds geheerscht heeft tusschen Burger- en Studenten-bestuur. De avonden op de baan onder 't schijnsel der booglampen zullen nog lang in ieders herinnering voortleven.

Door de rouw, die toentertijd door 't Corps was aangenomen, kon het Bestuur der D. S. IJ. niet officieel meewerken aan enkele festiviteiten, onder welke wel zeker een zeer geslaagd gecostumeerd avondfeest, een hardrijderij en een ringstekerij genoemd mogen worden.
De interacademiale wedstrijden hadden dit jaar in Utrecht plaats. Uitbundig is onze lof over Utrecht's spiegelgladde baan en gastvrije ontvangst. Voor Delft kwam het volgend vijftal uit:

H. J. Schuiling,
E. C. Demmink,
F. G. Waller Jr.,
J. J. Boersma,
P. J. G. van Diggelen.

Door een ongelukkig toeval zag Delft zich de 2e plaats nog net ontnomen. Besloten werd, dat ijs en weer dienende de komende interacademiale wedstrijden dit jaar in Delft zullen worden verreden.
Wij spreken de hoop uit, dat onze prestaties op eigen baan niet onder zullen doen voor de dit jaar geleverde!
Einde October traden de heeren Matthijsen, v. Hasselt, Pel en 't Hooft uit 't Bestuur, dat zich als volgt samenstelde:

M. J. F. W. G. Bolderdijk, President.
J. H. de Muinck Keizer Jr., Secretaris.
A. M. Asselbergs, Thesaurier.
J. F. Fock, Commissaris.
J. P. van Lier, Commissaris.

DELFTSCHE STUDENTEN WEERBAARHEID

ALLEEN op den Sportmiddag in den groentijd is het de „Weerbaarheid" mogelijk geweest iets van zich te laten merken. De candidaat-leden hebben toen proeve afgelegd van hun vaardigheid op het pistool.
Zoolang de mobilisatie duurt zal er geen verandering kunnen komen in de toestand van werkeloosheid waartoe de D.S.W. thans is gedoemd.
De samenstelling van het bestuur is in 't afgeloopen jaar niet veranderd.

DELFTSCHE STUDENTEN AMATEUR FOTOGRAFEN-VEREENIGING.

HOEWEL over het bezoek aan de donkere kamer in het afgeloopen jaar niet valt te klagen, is er in het inwendige leven onzer vereeniging toch een fout, die meer studenten-gezelschappen aankleeft. En deze is dat onder de vele leden, (de D.S.A.F.V. is wat ledenaantal betreft een der grootste fotografen-vereenigingen van Nederland) zoo weinig vaste werkers gevonden worden. Nu bestaan voor dit verschijnsel wel gedeeltelijk gegronde oorzaken, maar het ligt toch op den weg van het bestuur daarin zooveel mogelijk verbetering te brengen.

Het werd dan ook wenschelijk geacht onze oude vergrootingslantaarn, die na het in gebruik nemen van de nieuwe, eenige jaren geleden, al dien tijd in den vorm van een puinhoop op de donkere kamer was blijven liggen, eens grondig op te knappen. Ze is nu van een veel betere lichtbron voorzien. Voor het grootste gedeelte is dit het werk geweest van den heer W. F. Einthoven. Het bestuur stelt er prijs op hem daarvoor op deze plaats zijn hartelijken dank te betuigen.

Wij beschikken thans over twee systemen van vergrooting; het eene met diffuus, teruggekaatst licht, het andere met puntlichtbron en condensor.

Den leden wordt aangeraden bij hun werk steeds beide systemen te beproeven, daar deze een typisch verschil geven en ieder in hun soort voor bepaald werk geschikt zijn. De lantaarn met directe verlichting van het negatief door een condensor heen levert vergrootingen, die in het algemeen contrastrijker zijn dan het negatief; die met diffuse verlichting werkt juist verzachting van contrasten in de hand. Bij deze laatste lantaarn bestaat nog het bezwaar dat de lens dikwijls, vooral 's winters, beslaat. Deze fout zal nog opgeheven moeten worden.

De belichtingsbak voor een groot aantal achter elkaar

af te werken bromide of gaslichtafdrukken voldoet. Ook dit toestel, dat verleden jaar in gebruik werd genomen, is voornamelijk vervaardigd door den heer W.F.Einthoven. Op voorstel van het bestuur is bij Algemeene Vergadering van 12 Oct. 1917, de heer W.F. Einthoven voor het vele goede werk, dat hij voor de vereeniging deed, tot eerelid benoemd. Daar reeds in 1916 geen exemplaren van de wet meer aanwezig waren, zoodat in dat jaar de nieuwe leden er geen kregen, werd besloten de wet te laten herdrukken. De reglementen voor werkplaats en boekerij waren verouderd en zijn nu verbeterd. Bij bovengenoemde Algemeene Vergadering is de nieuwe wet aangenomen. Ze zal 1 Januari 1918 in werking treden.

Van de boekerij wordt nog steeds te weinig gebruik gemaakt. Behalve de algemeene leerboeken, die voor beginners het meest aangewezen zijn, bevat ze verschillende verhandelingen over bijzondere onderwerpen, waar ook de meest doorknede amateur-fotografen nog veel uit leeren kunnen.

Financieel staat de vereeniging er tamelijk goed voor. Mogelijk kunnen de rekeningen over de verbetering der lichtleidingen in de werkplaats, die oorspronkelijk omgeslagen waren over vier à vijf jaren, nog dit jaar grootendeels betaald worden. Het onderhoud der donkere kamer steeg in prijs, door het voortdurend duurder worden van chemicaliën.

Ook dit jaar werd de Fotosalon gehouden in de zoo bij uitstek daarvoor geschikte tentoonstellingszaal van de boekerij der T. H., die dank zij de welwillendheid van den bibliothecaris wederom ter onzer beschikking werd gesteld. Hoewel twee weken voor de opening nog haast niets ingezonden was, werden tenslotte toch 84 stuks van 34 inzenders aangenomen. Bij uitzondering werd dit jaar ook werk van de jury geexposeerd, daar dit iets nieuws vormde op photografisch gebied, voornamelijk de kleurige broomverfdrukken van den heer Eilers.

Voor critiek van den salon kan verwezen worden naar de fotopers.
Het bezoek was bevredigend.
De heer Riebert, lid der Haagsche Amateur-Fotografen Vereeniging hield een interessante, doch weinig bezochte lezing met lantaarnplaatjes.
De onderlinge wedstrijd bracht niet veel inzendingen. Het beste werk was van den heer G. Maris Jr., die verschillende prijzen behaalde. Een zijner foto's werd in de Camera gereproduceerd. Voorts werden prijzen uitgereikt aan de heeren J. Ypes, J. Bos Azn, en L. H. P. Neumann.
De resultaten van den groenenwedstrijd waren pover te noemen, zoodat het bestuur er van afzag deze ten toon te stellen. De heer v. d. Horst verwierf den prijs, bestaande uit een bronzen medaille.
Vaderlandsche plichten van sommige bestuursleden maakten dat niet alles gedaan kon worden, wat in den aanvang van het jaar op het programma stond.
Maar toch bestaat er reden tot tevredenheid. De vereeniging bloeit en is hopelijk nog niet aan het eind van haar ontwikkeling gekomen.

Het bestuur voor 1918 zal bestaan uit:

C. P. J. Suverkropp, President.
M. A. Julius, Secretaris.
E. J. Koch, Penningmeester.
W. O. Julius, Bibliothecaris-Archivaris.
H. Verkerk, Commissaris van het Materieel.

CIVIEL- EN BOUWKUNDIG LEESGEZELSCHAP.

KALM en rustig, met de bekende wekelijksche tusschenpoozen, heeft ons leesgezelschap dit jaar weer doorleeft. De tijden, waarin we leven, verhinderden wel eens het op tijd verschijnen der buitenlandsche tijdschriften, doch dit bracht gelukkig geen absolute storingen teweeg.

De verkoop der oude jaargangen had ook nu met gunstig gevolg plaats.

Vele eerstejaars traden tot ons gezelschap toe. Wij constateeren dit met vreugde en geven slechts den raad om nu niet direct volgend jaar te bedanken. Juist in latere studiejaren wordt het technisch gedeelte, nu nog onbegrepen, zeer geapprecieerd.

In October trad de heer Harmens als penningmeester en waarnemend president af, en stelde het Bestuur zich als volgt samen:

B. Th.W. van Hasselt Jr., President.
T. T. Tan, Secretaris.
A. Lely, Penningmeester.

I. G. O.V.

Dat ware pret en echte lol
Niet samengaat met alcohol

IN tegenstelling met het vorige vereenigingsjaar, gaf G.O.V. den leden dit jaar wel heel weinig. Alhoewel de invloed van de tijdsomstandigheden op de uitvoeringen der vereeniging gering was, kenmerkte deze winter zich toch als een slap seizoen. De reden moet wel gezocht worden in 't feit, dat Mars zijn hand legde op verschillende teere leden van het Bestuur.

De financiëele afdeeling der vereeniging gaf geen reden tot bezorgdheid, integendeel! Het Bestuur bood de Regeering zijn steun aan, ter verkrijging van een jeneverkaart voor het heele rijk en Delft in 't bijzonder. De resultaten hiervan zijn nog niet voor openbaring geschikt.

De leden van het tegenwoordig bestuur, die vier jaren daarin vertoefd hebben, vonden het beter om ook den jongeren gelegenheid te geven, hunne gaven dienstbaar te

maken aan deze, zoo symphatieke vereeniging. Zij ruimden dus het veld en het Bestuur stelde zich als volgt samen en voor met

J. v. Thiel de Vries, President.
E. M. v. Berckel, Secretaris.
J. S. Pel, Thesaurier.
H. L. Dinger, Commissaris A.
C. G. Blijdenstein, Commissaris B.

DELFTSCHE STUD. LAWN-TENNIS-CLUB

KON verleden jaar uit de aard der zaak het verslag der Vereeniging kort zijn, thans kunnen wij na een jaar van wederopbloei de feiten herdenken en uitvoerig uitwijden over de oorzaken dezer verblijdende teekenen. Al was in October '16 het speelseizoen nog verre, toch heeft het Bestuur de wintermaanden niet ongebruikt laten voorbijgaan. De thesaurier, de heer Blijdenstein leidde de boekhouding en daarmede het geheele financieele beheer in nieuwe banen. Reeds toen was het Bestuur in overleg getreden met de liquidatie-commissie der Stud. Sportvereeniging in verband met de overname van gebouwen en een gedeelte der terreinen der Sportvereeniging.
Op 16 Febr. '17 gingen bovengenoemde bezittingen in onze handen over en kwam de obligatieleening der Sportvereeniging gedeeltelijk op onze lasten.
Voortaan zou dus de vereeniging de beschikking hebben over eigen terreinen en gebouwen op het Laantje van Vollering.
Om de financieele positie der vereeniging te versterken besloot men baan 3 te verhuren. 2 Burgervereenigingen huurden in seizoen '17 onze baan.
Ik wil alvorens de gebeurtenissen op Sportgebied te vermelden eerst even in 't kort memoreeren naast de zakelijke afwikkeling der overdracht, de voorbereidselen voor het speelseizoen.
Na de hevige vorst in de wintermaanden, die groote schade toebracht aan de afrastering der banen, werd spoedig aangevangen met de hoog noodige reparaties van gebouw en omheining.
De tijdsomstandigheden verdriedubbelden de prijzen der materialen, zoodat van een geheele hernieuwing moest worden afgezien. Terzijde zij hier gewezen op de afgelegen ligging der terreinen en het meer dan onvoldoende politie-toezicht, die tot gevolg hebben gehad dat gedurende het seizoen

nog baldadigheden en vernielingen door heerlijke Delftsche straatjeugd schering en inslag waren.
Het Bestuur besloot een terreinknecht in dienst te nemen, die behalve voor het onderhoud van de terreinen en gebouwen ook de leiding van een buffet op zich zou nemen. Het heeft een gelukkige keus gedaan in Zwang, die trouw bijgestaan door zijne echtgenoote en zijn zoon Klaas met ijver en plichtsbetrachting de vereeniging dient.
Op de vergadering der Ned. L. T. Bond te Amsterdam gehouden werd medegedeeld dat geen gebrek aan ballen zou komen. De tijd echter heeft anders geleerd. Van ons ballencontract met onzen leverancier ontvingen wij slechts 2 dozijn. Het is het Bestuur mogen gelukken, dank zij de medewerking van eenige leden deze voorraad op 6 te brengen. Deze hoeveelheid bleek ten eenenmale onvoldoende; wel gelukte het met 2e hands ballen deze partij een weinig aan te vullen. Helaas zij bleef te klein.
Deze uiterst ongunstige factor zou misschien weder een jaar van niets doen der vereeniging tengevolge gehad hebben, indien niet een groote gebeurtenis tusschen beide ware gekomen.
In December '16 had op initiatief der U. S. L. T. C. „Sphaerinda" een vergadering plaats der tennisclubs der verschillende universiteiten, die de oprichting van een Interacademiaal comité tengevolge had. Besloten werd op 18, 19 en 20 Mei te Utrecht de Studenten kampioenswedstrijden uit te schrijven.
Deze gebeurtenis nu zou een begin van vereenigingsleven bij ons doen ontwaken.
Wel maakte reeds van af 15 April groepen van leden in onderlinge vriendschap verbonden gebruik van onze banen, doch de voorbereiding der komende wedstrijden had tengevolge dat personen uit verschillende jaren elkander begonnen te ontmoeten op onze courts.
Met blijde herinnering denken wij terug aan de gezellige uren daar ons door de sport geschonken. Op 18, 19, 20

Mei hadden de wedstrijden te Utrecht plaats onder de voortreffelijke leiding der U. S. L. T. C. „Sphaerinda".

Een zevental bestaande uit de heeren:

W. van den Bergh, } 1e double,
B. B. C. Felix, }
N. P. Pel, } 2e „
J. Pennink, }

H. A. Knappert, 1e single,
C. Julius, 2e „
A. J. Huber, 3e „

met hun trainer, de dikke president, trokken uit om onze vereeniging te vertegenwoordigen.
Een woord van warmen dank aan deze sportsmen, die ondanks naderende examens, de kleuren van Delft zoo schitterend hebben doen hooghouden en de Tennisclub haar eerste lauweren deed plukken.
Op het diner, dat volgde na afloop der wedstrijden werd door de rector van den Senatus Veteranorum van het U. S. C. den beker uitgereikt aan den president der D. S. L. T. C. terwijl 7 plaquetten aan het team, dat deze prijs veroverd had, werden overhandigd.
De heeren N. P. Pel en J. Pennink behaalden 2 kunstvoorwerpen, uitgeloofd voor die double, die ongeslagen het veld verliet.
Met voldoening mogen we terug denken aan de gulle gastvrijheid ons te Utrecht betoond en dankbaar mag ons die gebeurtenis stemmen wijl zij ons het vereenigingsleven schonk.
Een week na Utrecht had een feest op de Tennisclub plaats. Het zevental was te gast bij het Bestuur, eenige rijke particulieren lieten zich niet onbetuigd. Warme woorden zijn gesproken, koude bowl is er gedronken.

Door uittreding van den heer A. M. Mees stelde het Bestuur zich als volgt samen:

E. M. van Berckel, President,
O. E. Rappard, Secretaris,
C. G. Blijdenstein, Thesaurier,
C. Julius, Commissaris A.
P. Boele, „ B.

De zomervacantie had een heel klein winterslaapje tengevolge maar zoo gauw niet was deze voorbij, of dank zij de voortreffelijke leiding der heeren Julius en Blijdenstein konden de candidaat-leden gedurende de morgenuren in den groentijd elkander op onze velden bestrijden.
In de laatste week van den groentijd werd in overleg met de Stud. Car. Vereeniging een sportdag georganiseerd. Jammer dat op dezen dag het weer zoo tegenwerkte, toch mag gezegd worden, dat deze dag, dit in aanmerking genomen, zeer geslaagd is geweest.

Het bestuur voor 1911 stelde zich als volgt samen:

E. M. van Berckel, President.
C. Julius, Secretaris.
C. G. Blijdenstein, Thesaurier.
A. Knappert, Commissaris A.
J. F. Fock, Commissaris B,

en spreekt de wensch uit, dat vele het volgend jaar zullen gebruik maken van de terreinen de D. S. L. T. C. en de gezellige toon die er heerscht moge helpen doen voortbestaan.

MET groote voldoening kan de D.S.S. terug zien op het afgeloopen jaar. Wederom heeft de Schaakclub bewijzen van grooten bloei gegeven. Onze interacademiale spelers hebben de hoog gestelde verwachtingen der vereeniging niet teleurgesteld; de D.S.S. heeft zich aan den spits harer zustervereenigingen weten te handhaven. Het interacademiaal team bestond uit de heeren;

1. A. M. A. Wijnans.
2. J. J. G. van Hoek.
3. R. Sijbolts.
4. W. H. B. van Dunné.
5. J. J. Heijting.
6. A. M. Mijnlieff.
7. E. A. L. Gevaerts.
8. C. W. van Goor.

Invallers waren de heeren: E. A. Becker, F. Thiel en Y. Tromp. Een woord van hulde is hier op zijn plaats aan deze leden, die steeds bereid waren gehoor te geven aan den oproep hun krachten te geven om den naam der D.S.S. hoog te houden. Hun trouwe opkomst en hun enthousiasme deden den „Zilveren Koning" voor ons behouden blijven. Leden, toont dit jaar dat diezelfde geestdrift U bezielt! Indien de D.S.S. weer winnaar blijft, gaat de wisselprijs in eigendom over.

Minder fortuinlijk was de D.S.S. in den strijd tegen de Delftsche Schaakclub. Deze 12-bordenstrijd, die eindigde

met een 3—9 nederlaag, werd zeer laat in den cursus gespeeld; het gevolg was dat slechts aan de hoogste 4 borden een eerste-klas speler kon plaats nemen.
De animo voor den winter-wedstrijd was overweldigend. Niet minder dan 9 eersteklas-, 17 tweedeklas en 16 derdeklasspelers namen er aan deel. Toen tengevolge der heerschende kolennood de leeszaal der Societeit „Phoenix" als conversatiezaal moest dienst doen, konden hier de schaakavonden niet langer plaats hebben en werd verhuisd naar Restaurant Duyser. Deze verhuizing heeft een nadeeligen invloed uitgeoefend op de opkomst der leden. Dit èn de grootte der klassen zijn oorzaak geworden, dat de tweede en derde klas niet uitgespeeld konden worden.
Winnaars in de eerste klas waren de heeren:

1. J. J. Heyting.
2. A. M. A. Wijnans.

De derde klas was ver gevorderd; vastgesteld kon worden dat slechts de heeren B. W. Pot, L. C. Kalff en J. Hooykaas nog voor een prijs in aanmerking kwamen. Tusschen hen werd een nieuwe competitie geopend, waardoor zij in bovenstaande volgorde de 1e, 2e en 3e prijs verwierven.
In Maart werd door den heer Jhr. H. Strick v. Linschoten, eerelid der D.S.S. een simultaan-seance gehouden aan 16 borden, waarbij de vereeniging een goed figuur maakte.
Als altijd werd ook dit jaar op de boveneetzaal een groenenschaakavond gehouden. In dichte drommen golfden de foeten naar binnen met blij gelaat in het vooruitzicht van een gemakkelijken avond. De spelkwaliteiten bleken verre beneden de zeer laag gespannen verwachtingen te zijn. Slechts van zeer weinigen kan verwacht worden, dat zij na ernstige oefening een aanwinst voor de D.S.S. kunnen worden. Winnaars waren de heeren;

1. A. H. Belinfante.
2. B. L. Voskuil.

Het aantal nieuwe leden bedraagt 35, de helft van het vorige jaar. Ten aanzien van de financiëele toestand behoeft dit echter geen bezorgdheid te wekken, daar deze zeer rooskleurig is.
De bestuurssamenstelling voor het jaar 1917—'18 is als volgt:

A. H. Meursing, President.
M. J. Ph. Nittel, Secretaris.
A. M. Mijnlief. Thesaurier.
H. Verkerk, Commissaris v. h. Materieel.

Alvorens dit verslag te eindigen doen wij een beroep op de leden, in het bijzonder de 1e klasse-spelers, ernstig te willen bijdragen tot de instandhouding van den bloei onzer jongste Corpsvereeniging. Slechts dan zal de D.S.S. toonen haar hooge plaats onder de Studenten-Schaakvereenigingen waardig te zijn.

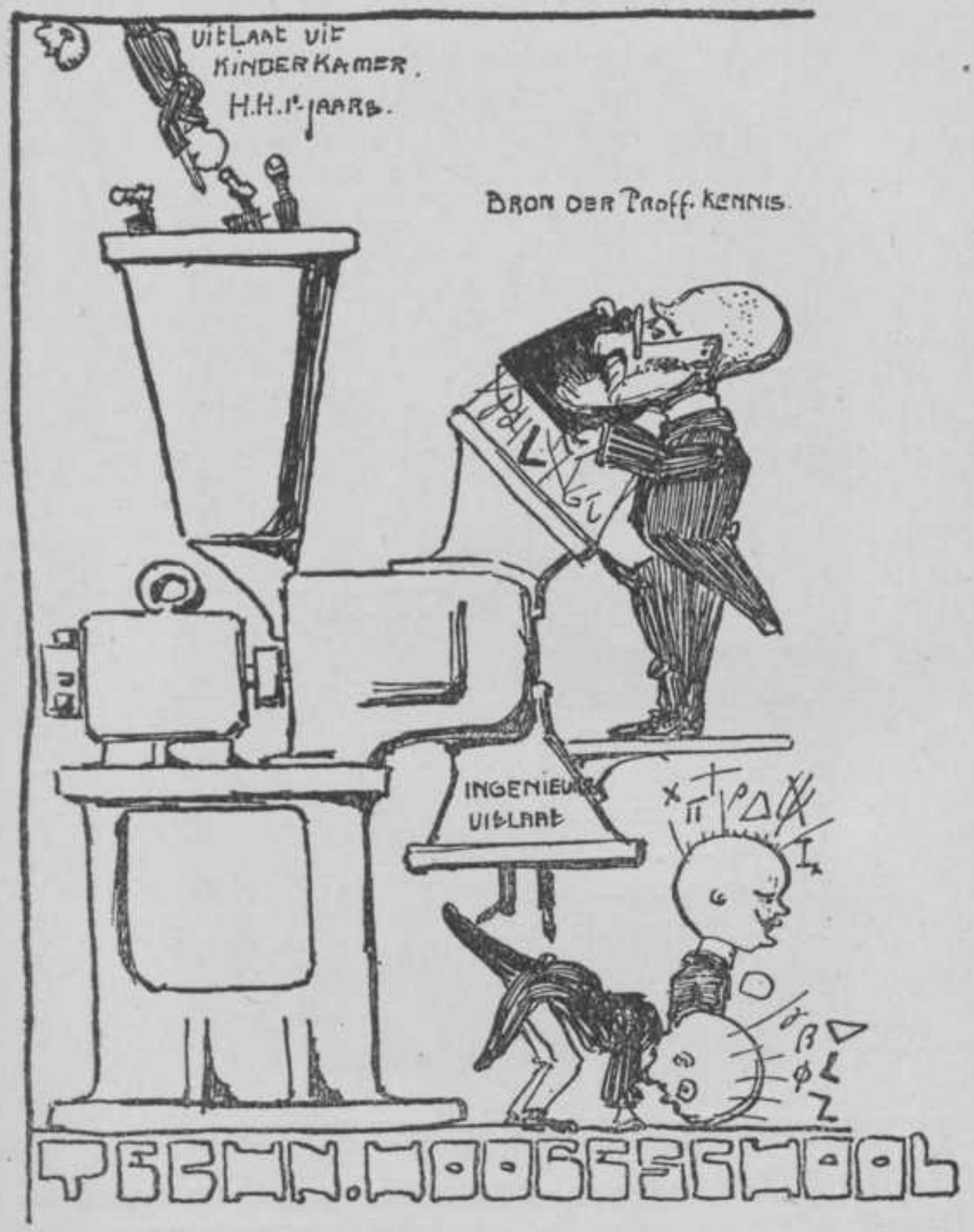
UITLAAT UIT
KINDERKAMER.
H.H. 1e JAARS.
BRON DER TROFF. KENNIS.
INGENIEURS
UITLAAT
TECHN. HOOGESCHOOL

COLLEGE VAN CURATOREN

Dr. J. L. Cluysenaer, c. i., Voorzitter
Mr. Dr. W. H. Nolens
Mr. L. W. C. van den Berg
Dr. J. Kraus, c. i.
A. W. F. Idenburg

SECRETARIS VAN CURATOREN

J. F. de Vogel, c. i.

RECTOR MAGNIFICUS

J. C. Dijxhoorn, w. i.

SECRETARIS VAN DEN SENAAT

Dr. L. H. Siertsema

COLLEGE VAN RECTOR MAGNIFICUS EN ASSESSOREN

J. C. Dijxhoorn, w. i., Rector-Magnificus
J. A. G. van der Steur, b.i.
C. Feldmann
Dr. J. Böeseken, t.
Dr. W. A. Versluys
J. Klopper, c.i.
J. A. Grutterink, m.i.

HOOGLEERAREN

AFDEELING DER ALGEMEENE WETENSCHAPPEN

Mr. P. J. M. Aalberse, Het handelsrecht, de staathuishoudkunde, de arbeids- en fabriekswetgeving en het mijnrecht Oude Singel 78, Leiden.

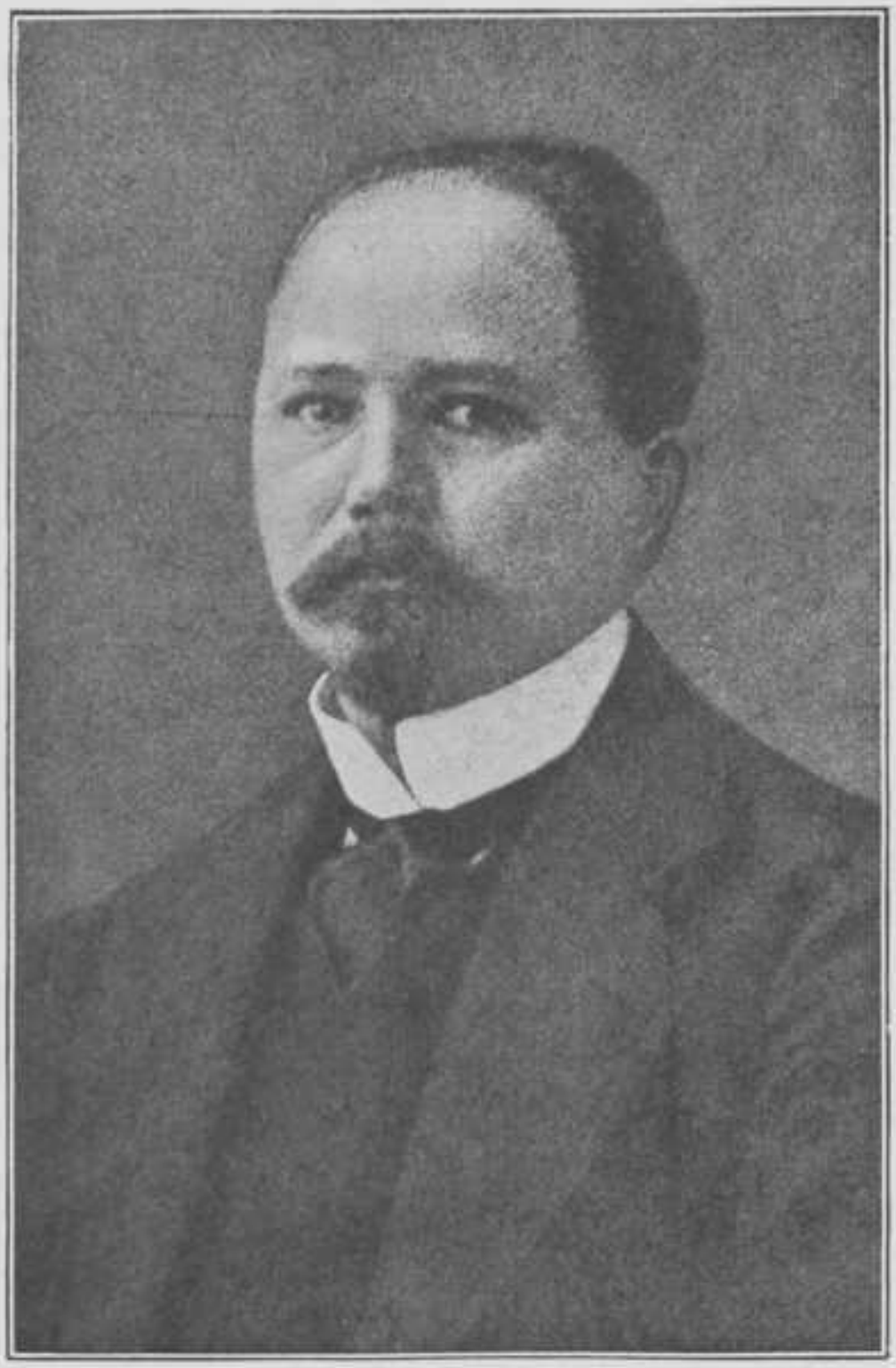

Prof. Dr. H. G. JONKER
† 19 Januari 1917

Dr. J. Cardinaal w. i., De zuivere en toegepaste wiskunde en de mechanica 's-Gravenhage, Van Beverningkstraat 44.
A. F. Gips, Het handteekenen en de geschiedenis der schilder- en beeldhouwkunst 's-Gravenhage, Frankenstraat 11.
Dr. M. de Haas, De theoretische en toegepaste natuurkunde Voorstraat 94.
Dr. W. J. de Haas, De theoretische en toegepaste natuurkunde Rotterdamsche weg 173.
W. H. L. Janssen van Raay w. i. De zuivere en toegepaste wiskunde en de mechanica Oude Delft 180.
Dr. J. G. Rutgers, De zuivere en toegepaste wiskunde en de mechanica 's-Gravenhage, Van den Eijndestraat 8.
Dr. J. A. Schouten e. i. (Secretaris), De zuivere en toegep. wiskunde en de mechanica Rotterdamsche weg $\frac{2}{5}$.
Dr. L. H. Siertsema, De theoretische en toegepaste natuurkunde Oude Delft 36.
Mr. J. H. Valckenier Kips, Het staatsrecht, het administratief recht (met uitzondering van de arbeids- en fabriekswetgeving en het mijnrecht) en het handelsrecht v. Leeuwenhoeksingel 23.
Dr. W. A. Versluys (Voorzitter), De zuivere en toegepaste wiskunde en de mechanica.
's-Gravenhage Frankenslag 350.
Dr. F. Schuh, De zuivere en toegepaste wiskunde en de mechanica 's-Gravenhage, Frankenslag 99.
J. G. C. Volmer, (Buitengewoon hoogleeraar), De bedrijfsleer en het boekhouden. 's-Grav., Hugo de Grootstr. 26.

AFDEELING DER WEG- EN WATERBOUWKUNDE

W. K. Behrens c. i. De waterbouwkunde Phoenixstr. 23.
G. H. de Vries Broekman c. i. De aanleg en expl. van wegen en de theoretische hydraulica. Nieuwe Plantage 61.
H. J. Heuvelink c. i., Het landmeten, het waterpassen en de geodosie Kanaalweg 5.
N. C. Kist c. i., De brugbouw en de leer van belangrijke ijzerconstructies 's-Gravenhage, Statenlaan 117.

J. Klopper c. i., (Voorzitter), De toegepaste wiskunde en de mechanica v. Leeuwenhoeksingel 22.
J. Nelemans c. i., De waterbouwkunde en de brugbouw Rotterdamsche weg 2e.
C. K. Visser c. i., (Secretaris), De kennis en het onderzoek van bouwstoffen. en het maken van bestekken en begrootingen. Koornmarkt 67.
C. W. Weys c. i. De waterbouwkunde, rioleering en watervoorziening. 's Gravenhage, Statenplein 10.

AFDEELING DER BOUWKUNDE

H. Evers. De architectuur met inbegrip van de geschiedenis der bouwkunst Rotterdam, Baan 19.
G. N. Itz b. i., De architectuur Wateringsche weg 5.
J. F. Klinkhamer b. i., De architectuur met inbegrip van de geschied. der bouwkunst Noordeinde 21.
A. W. M. Odé Jr., Het boetseeren en de beeldhouwkunst Rotterdamsche Weg 2a.
T. K. L. Sluyterman (Secretaris), De decoratieve kunst en het ornamentteekenen Wassenaar, Park de Kieviet 2.
J. A. G. van der Steur b. i., (Voorzitter), De architectuur. Oude Delft 38.

AFDEELING DER WERKTUIGBOUWKUNDE SCHEEPSBOUWKUNDE EN ELECTROTECHNIEK

C. B. Biezeno w. i., De toegepaste mechanica Nieuwelaan 30b.
C. L. van der Bilt c. i., De electrotechniek 's Gravenhage, Nassaulaan 11a.
G. Brouwer w. i., De werktuigbouwkunde Scheveningen, Gentsche straat 109 (Belgisch Park).
H. Cop s. en w. i., De scheepsbouwk. Nieuwe Plantage 62.
J. C. Dijxhoorn w. i., De werktuigbouwkunde Rotterdamsche weg 76.
Jhr. Dr. G. J. Elias, (Tijdelijk buitengewoon hoogleeraar). De electrotechniek van Leeuwenhoeksingel 27.

C. Feldmann, (Voorzitter). De electrotechniek
Rotterdamsche weg 2d.
Dr. Ing. H. S. Hallo w.i., (Secretaris), De electrotechniek
's-Gravenhage, Ieplaan 46.
C. P. Holst Gzn., De werktuigbouwkunde
Rotterdamsche weg $\frac{2}{6}$.
A. D. F. W. Lichtenbelt, De werktuigbouwkunde.
Rotterdam, Stationsweg 38a.
P. Meyer, De werktuigbouwkunde Spoorsingel 29.
L. A. van Royen, De mechanische technologie.
's-Gravenhage, Riouwstraat 133.
E. Vossnack, De scheepsbouwk. v. Leeuwenhoeksingel 6.
F. Westendorp w. i., De werktuigbouwk. Kanaalstraat 7.

AFDEELING DER SCHEIKUNDIGE TECHNOLOGIE.

Dr. M. W. Beijerinck t, De algemeene en toegepaste mikrobiologie Nieuwelaan 1.
Dr. J. Böeseken t, (Voorzitter), De organische scheikunde en hare toepassingen Hooikade 20.
Dr. G. van Iterson Jr. t, De mikroskopische anatomie.
Spoorsingel 74.
P. D. C. Kley t., De mikrochemie en metallographie.
's Gravenhage, Weteringkade 110.
H. ter Meulen, t, De analytische scheikunde en de scheikunde der bouwstoffen Oude Delft 49.
Dr. W. Reinders, (Secretaris), De anorganische en physische scheikunde Rotterdamscheweg 175.
Dr. J. G. Sleeswijk arts, De technische hygiëne
's-Gravenhage, Frankenstraat 32.
Dr. F. E. C. Scheffer, De analytische scheikunde en de scheikunde der bouwstoffen
's-Gravenhage, Nieuwe Uitleg 18.
Dr. A. M. A. A. Steger, De scheikundige technologie.
's-Gravenhage, Joh. v. Oldenbarneveltl. 58.

AFDEELING DER MIJNBOUWKUNDE.

J. A. Grutterink m. i., (Voorzitter), De delfstof- en aardkunde 's-Gravenhage, v. Bleiswijkstraat 139.
. . . . . De historische geologie en de palaeontologie . . . . . .
W. A. Knol m. i., De mijnkunde 's-Gravenhage, Stadhoudersplein 9.
J. de Koning Knijff m. i., (Buitengewoon hoogleeraar), Het mijnmeten en karteeren 's-Grav., Willem de Zwijgerlaan 2.
Dr. G. A. F. Molengraaff, De delfstof- en aardkunde Gebouw voor Mijnbouwkunde, Delft.
R. W. van der Veen m. i., (Secretaris), De ertskunde Rijswijk, Oranjelaan 51.
S. J. Vermaes m. i., De metallurgie en de docimasie. Oude Delft 174.

HOOGLEERAAR OP NON-ACTIVITEIT

G. J. van Swaay c.i., Nijmegen, Stationsweg 14, (sinds Dec. 1913).

OUD-HOOGLEERAREN

	Jaar van aftreding.
Dr. J. Kraus c. i., Nassaulaan 33, 's-Gravenhage.	1905.
G. J. Morre, Oostsingel 55, Delft	1906.
Dr. H. de Vries, Hoogleeraar Gemeent. Universiteit Amsterdam	1907.
Mr.B.H.Pekelharing, Cornelis Houtmanstraat 11, 's Gravenhage	1907.
Dr. S. Hoogewerff, Kleinhuize, Wassenaar	1907.
Dr. A. Smits, Hoogl. Gemeent. Universiteit A'dam.	1908.
Mr. Dr. C. A. Verrijn Stuart, Hoogleeraar Rijks-Universiteit Utrecht	1909.
F. K. Th. van Iterson w. i., Lid van de Directie der Staatsmijnen Heerlen	1913.
Dr. J. A. Barrau, Hoogl. Rijks Universiteit Gron.	1913,
M. Clément, Mont St. Martin, Longwy Meurthe et Mosselle	1913.

Dr. G. Schouten, Pansierstraat 4, Scheveningen 1914.
J. A. Snijders C.Jz., c. i., 2de Adelheidstraat 270 's-Gravenhage 1915.
J. A. van der Kloes, Nieuwe Plantage 60 Delft 1915.
Mr. D. van Blom, Hoogleeraar Rijks Universiteit Leiden 1916.
I. Franco, w. i., Hoofdingenieur Werktuigkundige Chef van den Dienst van Tractie en Materieel bij de Mij. tot Expl. van S. S. te Utrecht 1916.
I. P. de Vooys, w. i., Verhulststraat 55, 's-Gravenhage 1917.
S. G. Everts, c. i., Nieuwe Plantage 65 1917.

LECTOREN

AFDEELING DER ALGEMEENE WETENSCHAPPEN

E. J. Bruins, Het handteekenen Vermeerstraat 3.
C.J.Marcus, arts, De beginselen der verbandleer en eerste hulp bij ongelukken 's-Grav., Willem de Zwijgerlaan 47.
J. A. Treub, De ijk Rotterdam, Wijnhaven 77.
H. C. Volkers, t., De toegepaste natuurkunde, Buitenwatersloot 31.

AFDEELING DER BOUWKUNDE

W. Bettink, De architectuur, 's-Gravenhage, Celebesstr. 20.
A. van der Lee, De architectuur Hertog Govertkade 9.
J. H. G. P. de Rouw, De architectuur, Mijnbouwstraat 14.

AFDEELING DER WERKTUIGBOUWKUNDE ENZ.

G.H.W. van Aken, De werktuigbouwkunde, Hooikade 14.
J. Kamermans, Idem Coenderstraat 7[1].

PRIVAAT-DOCENTEN

G. A. Brender à Brandis, t., De gasfabricage 's-Gravenhage, Juliana van Stolberglaan 187.
Dr. J. Claij, De natuurphilosophie, Rotterdamscheweg 2[1].
Dr. B. G. Escher, Bijzondere onderdeelen der toegepaste aardkunde 's-Gravenhage, Frankenstraat 20.

Prof. S. G. Everts, c.i., Gewapend beton, N. Plantage 65.
J. B. Kerpestein, De Spaansche taal en letterkunde, 's-Gravenhage, Weteringkade 40.
Dr. W. W. van der Meulen, De nieuwe en nieuwste geschiedenis, 's-Gravenhage, Statenlaan 98.
B. Stephan, w.i., De automobieltechniek, Oude Delft 206.
Prof. G. J. van Swaay c.i., De electrotechniek, Nijmegen, Stationsweg 14.
Dr. A. Toxopeüs, De elliptische functiën, 's-Gravenhage, van Kinsbergenstraat 77.
Mr. J. A. Veraart, De leer van de economische organisatie der werkgevers en werknemers en van de collectieve arbeidsovereenkomsten, 's-Gravenh., L. v. Meerderv. 306.
Dr. P. E. Verkade t., Bijzondere onderwerpen van de organische scheikunde Nieuwe Plantage 120.
Dr. J. Versluys, m.i., De hydrologie, 's-Gravenhage, Willem de Zwijgerlaan 76.

ASSISTENTEN

AFDEELING DER ALGEMEENE WETENSCHAPPEN

Mej. J. H. M. Manders e.i., De zuivere en toegepaste wiskunde 's-Gravenhage, van Swietenstraat 135.
W. J. Vollewens, Idem, Leeuwenhoeksingel 19.
D. J. Struik, Idem, Rotterdam, Tollensstraat 104b.
Mej. M. E. Bes t., De theor. en toegepaste natuurkunde Oude Delft 171.
D. Coster, Idem, Delfgauwsche weg 163.
Mej. H. W. de Groot, Idem, Schiedam, Nieuwe Haven 157.
Dr. W. C. Mandersloot, Idem Poortlandlaan 7.
G. E. de Groot, Het handteekenen, 's-Gravenhage, Jan van Riebeekstraat 94.

AFDEELING DER WEG- EN WATERBOUWKUNDE

D. Kramer c.i., De waterbouwkunde, 's-Gravenhage, Weimarstraat 72.
H. G. van Beusekom, c. i., Idem, Maerten Trompstraat 12.

B. Helweg, De aanleg en exploitatie van wegen en brugbouw Hof van Delft, Raadhuisstraat 8.
S. C. van der Meulen, c. i., Het landmeten, het waterpassen en de geodesie 's-Gravenhage, Buys Ballotstraat 3.
J. Klippus Jr., De kennis en het onderzoek van bouwstoffen. Kanaalweg 24
Chr. J. G. Aarts, Idem, Brab. Turfmarkt 24.
W. van der Slik, c.i. De toegep. mechanica, H.d.Grootstr. 31.

AFDEELING DER BOUWKUNDE

R. J. Hoogeveen, De architectuur, Rotterdam, Goudsche Singel 35.
L. C. Kalis, Idem Willem de Zwijgerstr. 4.
J. C. Speelman, Idem Rijswijk, Oranjelaan 5.
J. G. A. Heineman, Idem . . . . .
W. de Vrind b.i., Idem 's-Gravenhage, Parkstraat 83.
I. van Wijngaarden, Idem R'dam, Spoorsingel 67.
N. C. H. M. van der Drift, Idem Delft, Simonsstraat 6.
W.H. Bik, De decoratieve kunst 's-Grav., Sweelinckstr. 238.

AFDEELING DER WERKTUIGBOUWKUNDE, SCHEEPSBOUWKUNDE EN ELECTROTECHNIEK

C. Thoms w.i., De werktuigbouwkunde Achterom 163.
A. F. E. Jansen, w.i., Idem Poortlandlaan 12.
H. Strunk, Idem Oranje-Plantage 37.
M. Langelaan w.i., Idem 's-Gravenhage, Billitonstraat 13.
J. van Kersen, Idem Rotterdam, Teylingerstraat 76b.
J. P. Spruit, Idem Geer 38.
F.J.M. Goslings, w.i., Idem Poortlandlaan 27.
B. Stephan w.i., Idem Oude Delft 206.
G. L. Stuijvenberg, Idem R'dam, Hofplein 12d.
M. Volkers, Idem . . . . . .
J. H. Dresselhuis, Idem, 's-Gravenhage, Halleystraat 43.
W. F. Slieker, De mechanische technologie . . . . .
Mej. S. A. van Hoytema, Idem Phoenixstraat 19.

H. W. Krijgsman, De scheepsbouwkunde, Rotterdam, Harddraversstraat 33b.
J. C. Arkenbout Schokker s.i., Idem. Smidsteeg 11.
J. van Herwerden, Idem. R'dam, Oranjeboomstraat 168a.
W. Th. Bähler e.i., De electrotechniek, Rijswijk (Z.-H.) Schoolstraat 61.
G. Schotel e.i., Idem. 's-Grav., v. Weede v. Dijkveldstr. 74.
D. Vreugdenhil, e. i. Idem Maasland.
J. M. Steegstra e.i., Idem Rijswijk, Oranjelaan 25.
L.H.M.Huydts e.i., Idem Scheveningen, Bosschestraat 49.
C. H. Holgen, De toegepaste mechanica. Rijswijk, Regentesselaan 56.

AFDEELING DER SCHEIKUNDIGE TECHNOLOGIE

W. Beyerinck, De algemeene en toegepaste mikrobiologie 's-Gravenhage, Daendelsstraat 43.
J. de Graaf, t., Idem Oranje Plantage 37.
H. A. J. Hietink t., De mikrosk. anatomie. 's-Gravenhage, Van der Heimstraat 76.
C. Spruit, Idem Voorstraat 95a.
A. L. van Scherpenberg t., Idem Heemstede
Mej. A. G. Kroese t., De mikrochemie. 's-Grav. Ieplaan 61.
L.J.G.van Ewijk w.i., De metallographie. Nieuwe Plant. 58a.
J.van den Berg t., De analytische scheikunde. Oranjeplant. 19.
Th. Wemmers, Idem 's-Gravenhage, Newtonplein 84.
J. J. Valkenburg, t., Idem . . . . . .
J. W. Döbken, t., Idem . . . . . .
G. Goettsch, Idem Binnenwatersloot 6.
Mej. J. Tromp t, Idem Oude Delft 171b.
J. H. Vermeulen, Idem Zuiderstraat 98.
F. H. Esser, Idem Rotterdam, Schietbaanlaan 81b.
Mej. H. J. Kruseman, Idem Phoenixstraat 19.
Mej.E.Driessen, Idem 's-Gravenhage v. Beverninckstr. 137.
J. F. Roest, Idem, Delfgauwscheweg 73.
H. Zanstra, De scheik. technologie. Oude Delft 79.
H. W. Mauser Jr., Idem Spoorsingel 68.

J. G. J. H. Ex, Idem Brab. Turfmarkt 73a.
H. C. J. H. Gelissen t., Idem Phoenixstraat 56.
Dr. A. Korevaar, t., Idem Rijswijk, Frederiklaan 65.
W. J. M. Heslenfeld, Idem, ...
J. C. van den Berg t., De organische scheikunde, Haarlem, Garenkokerskade 23.
Dr. J. van Giffen, Idem Wijnhaven 8.
A. Kneteman t. Idem . . . . . .
. . . . . Idem . . . . . .
Th. P. L. Petit, De anorganische scheikunde, van Leeuwenhoeksingel 31.
J. Fransen, Idem Oude Delft 162.
J. P. N. Jullien t, De physische en anorganische scheikunde, Poortlandlaan 50.
N. H. Siewertsz van Reesema t., De physische scheikunde. Poortlandlaan 76.
J. G. Le Rütte t., De technische hygiëne Markt 36.
G. H. L. de Wijs, Idem Piet Heinstraat 14.

AFDEELING DER MIJNBOUWKUNDE

Mej. A. M. D. Langezaal t., De delfstof- en aardkunde. Leiden, Hooigracht 88.
G. P. H. van Musschenbroek, De ertskunde 's-Gravenhage, Copernicuslaan 73.
C. Schouten m.i., Idem Binnenwatersloot 6.
J. A. Lohr m.i., De docimasie en de metallurgie 's-Gravenhage, Adelheidstraat 125.
I. R. J. de Greve m.i., Idem Markt 48b.
P. de Haart m.i., De mijnkunde Rotterdamsche weg 68.
K. F. de Leeuw, Het mijnmeten en karteeren 's-Gravenhage, Frederik Hendriklaan 283.
W. H. Oosten, De geologie Scheveningen, Keizerstr. 296.
E. J. A. Rikmenspoel, De palaeontologie Lipkensstraat 38.
H. D. M. Burck, Idem Nieuwe Plantage 77.

BIBLIOTHEEK

Mr. H. H. R. Roelofs Heyrmans, Bibl. Oranje Plantage 39.

H. Jager, Conservator Hugo de Grootstraat 116.
Mej. S. J. van den Berg, Wetensch. ass., Oude Delft 243.
C. van Os, Concierge Gasthuislaan 189.
J. Feitsma, Amanuensis Oosteinde 252.
J. J. Kool, Bediende Rijswijk, Jaagpad 38-28.
H. J. Mensert, Idem Oostsingel 6.
W. Odé, Idem Rijswijk, Rijswijkscheweg 395.
R. de Rapper, Idem Gasthuislaan 251.
A. H. Ritter, Idem Rembrandtstraat 19.
P. J. A. Ritter, Idem Raamstraat 62.
A. Schuurman Hess, Idem Zuiderstraat 44a.
B. C. J. Weidema, Stoker Noordeinde 36.

ADMINISTRATIE (OUDE DELFT 93, Tel. 137)

J. J. Breedveld, Ambtenaar van Administratie 's-Gravenhage, Hofwijckplein 41.
N. van den Berge, Pedel Parallelweg 10.
D. Lems, Boekhouder Coenderstraat 24.
Mej. G. Bruigom, Schrijfster Rijswijk, v. Vredenb.w. 49.
H. Lugtenburg, Schrijver Rotterdam, Duyststraat 19b.

HOOFDGEBOUW (OUDE DELFT 95, Tel. 11)

G. Wolsheimer, Concierge Oude Delft 93.
A. Bloklander, Bediende algemeene dienst Gasthuisl. 16b.
L. H. Schalker, Idem Choorstraat 16a.
L. J. Suijker, Bediende handteekenen. 1e v. d. Madestr. 46.
H. Oosterhoff, Amanuensis kennis van bouwstoffen Verlengde Singelstraat 41.
D. D. Nieuwland, Bediende Idem Oosteinde 51.
A. Smit, Bediende burgerlijke bouwkunde. Papenstr. 22.
C. A. Hartkoorn, Bediende architectuur O. Langendijk 25.
G. Righarts, Bediende Waterbouwkunde (Oude Delft 89) 1ste Nieuwsteeg 7.
A. van Zeeventer, Bediende bruggen en wegen (voorm. I. I., Oude Delft 69) Oude Delft 63.

GEBOUW VERWERSDIJK (ING. DOELENPLEIN Telefoon 167.)

W. B. Esseling, Concierge — Verwersdijk 56.
F. A. Albers, Amanuensis — Oostplantsoen 10.
J. J. P. van der Meer, Bediende — Hooikade 7.

GEBOUW VOOR DECORATIEVE KUNST (OUDE DELFT 75, Tel. 673). Prof. T. K. L. Sluyterman, beheerder

J. Hulsinga, Bediende decoratieve kunst en boetseeren. Warmoezierstraat 10.

NATUURKUNDIG EN ELECTROTECHNISCH LABORATORIUM (KANAALWEG 2b, Tel. 241 en 641) Prof. dr. M. de Haas, beheerder

H. W. L. Brückman e.i. Bedrijfs-ingenieur Conservator. Van Leeuwenhoeksingel 30.
J. L. A. Issels, Concierge — Kanaalweg 2c.
P. van den Akker, Chef-Instrumentmaker. — Buitenwsl. 41.
P. van der Harst, 1e Machinist — Kanaalweg 2a.
P. Runia, 2e Machinist — Parallelweg 10b.
L. J. J. Olivier, Amanuensis. — Brab. Turfmarkt 36a.
K. van den Dool, Bediende instrumentmaker. Wilhelminastraat 15.
H. F. W. van Dijk, Idem — Kantoorgracht 7a.
D. Leeuwenburgh, Idem — Laan van Overvest 34.
J. B. Stijl, Idem — Tuinstraat 29.
A. Tielkemeijer, Idem — Coenderstraat 8.
J. Pieterman, Bediende — Maarten Trompstraat 10.
J. P. N. Viersen, Idem — Rietveld 98.
J. Korevaar, Stoker — Verwersdijk 20.

SCHEIK. LABORATORIUM (WESTVEST 24, Tel. 231 en 687). Prof. H. ter Meulen t., beheerder

H. F. Bruigom t., conservator, 's-Gravenhage, Anna v. Hannoverstraat 11.

J. de Zwaan, Chef-Instrumentmaker Piet Heinstraat 78.
D. van Dreumel, Amanuensis. Buitenwatersl. 104.
W. de Hoogh, Idem Nieuwe Langendijk 50.
J. G. Jansen, Idem Poortlandlaan 26.
B. Oostrom, Bediende-Instrumentmaker. Agnetapark 56.
G. Puyk, Idem 's-Gravenhage, Rozenburgstraat 78.
P. van Baarle, Bediende Westerstraat 2.
B. J. Bosch, Idem Hopsteeg 28.
A. H. van Dalen, Idem Zuiderstraat 156.
J. J. Femer, Idem Wilhelminastraat 1.
L. van Haaster, Idem Broerhuissteeg 7.
J. C. Hartkoorn, Idem. Buitenwatersloot 124.
G. G. Jense, Idem Binnenwatersloot 7.
W. N. Kunz, Idem. Rietveld 6.
J. A. Lemmens, Idem 2e v. d. Madestraat 41.
M. J. Moen, Idem Kanaalweg 3.
P. van Oosten, Idem Ham 18.
A. Rossel, Idem Scheepmakerij 3.
C. Spat, Idem Oude Langendijk 19.

MICROCHEMISCH EN METALLOGRAPHISCH LABORATORIUM (OUDE DELFT 71 Telefoon 352).
Prof. P. D. C. Kley t., beheerder

H. Gravestein, t. Conservator metallografie.
Rijswijk, Kerklaan 101.
J. W. Reitsma, Amanuensis Kromstraatsteeg 1.
J. H. Böhmer, Bediende Willemstraat 19.

GEBOUW VOOR WERKTUIG- EN SCHEEPSBOUWKUNDE (NIEUWE LAAN 76 Tel. 310 en 667).
Prof. G. Brouwer w.i., beheerder

WERKTUIGBOUWKUNDE

B. H. Nijenhuis, w.i., Bedrijfsingenieur-Conservator.
Koornmarkt 1.

M. P. Diemel, Concierge — Ezelsveldlaan 55.
C. G. La Brijn, Amanuensis — Nieuwe Langendijk 80.
F. de Jong, Amanuensis, Idem — Warmoezierstraat 1.
H. N. van de Vaart, Bediende-Timmerman. Hopsteeg 54.
G. J. Berlijn, Bediende — Brab. Turfmarkt 83a.
W. A. van Hoeven, Idem — Markt 74.
H. de Jong, Idem — Vlamingstraat 86.
A. P. Valkenburg, Idem — Burgwal 25.
F. W. J. de Man, Idem (tijdelijk) — Pasteurstraat 26.

LABORATORIUM VOOR WERKTUIGKUNDE.
Prof. J. C. Dijxhoorn, w.i., beheerder

G. Pols, Chef-Machinist — Ezelsveldlaan 57.
E. J. Adamse, Machinist — Rijswijk, Jaagpad 38e.
H. Baas, Bediende Bankwerker — Molenstraat 19.
J. Noorden, Idem — Zuiderstraat 47.
C. F. L. van Os, Idem — Oranjestraat 25.
F. W. Schmidt, Idem — Molslaan 51.
G. K. Stoffels, Idem — Voldersgracht 26.
F. A. de Groot, Bediende-instrumentm. Achterom 161.
H. Louwe, Stoker — Zuiderstraat 44g.
H. C. de Man, Idem — Pasteurstraat 26.

MECHANISCHE TECHNOLOGIE

Ph. P. Tetteroo, Amanuensis — Verwersdijk 183.
P. H. Rieken Jr., Bediende — Schoolstraat 6.

WERKPLAATS VOOR DE BEWERKING VAN HOUT EN METALEN. Prof. L. A. van Royen, beheerder.

A. M. Willige. Chef-instrumentmaker, Delfgauwscheweg 57.
D. C. Verwey, Bediende-Instrumentmaker, Verwersdijk 9.
W. Koolhoven, Idem — Oranje Plantage 7.

LABORATORIUM VOOR HET ONDERZOEK VAN PAPIER EN VEZELSTOFFEN. Prof. . . . . , beheerder.

J. H. Buskop, Amanuensis — Vermeerstraat 19.

SCHEEPSBOUWKUNDE

L. B. van Ommen, Scheepstimmerman-modelmaker. Warmoezierstraat 1.
M. Runia, Bediende — Parallelweg 10b.

LABORATOR. VOOR TECHNISCHE HYGIËNE (PHOENIXSTRAAT 18, Tel. 327). Prof. dr. J. G. Sleeswijk, beheerder.

A. Fraterman, Bediende 's-Grav., Anna Paulownastraat 3.
G. J. M. Hoogstraaten, Idem — Oosterstraat 69d.

MIKROBIOLOGISCH LABORATORIUM (NIEUWE LAAN 3, Telefoon 121). Prof. dr. M. W. Beyerinck t., beheerder

L. J. Kokée, Opzichter — Nieuwelaan 28b.
. . . . . , Leerling-Amanuensis — . . . . . .
G. van de Beld, Bediende — Breestraat 31.
J. Burger, Idem — Gasthuislaan 29.
B. Timmermans, Idem — Gasthuislaan 210.

LABORATORIUM VOOR TECHN. BOTANIE. (POORTLANDLAAN 35, Telefoon). Prof. dr. G. van Iterson Jr. t., beheerder.

Mej. R. Bakker, Schrijfster — Spoorsingel 28.
W. F. Munnik, Amanuensis — Brasserskade 26III.
J. G. Bauer, Bediende — Poortlandlaan 3.
D. Brandwijk, Idem — Oude Delft 28.
C. Suttorp, Bediende-stoker — Harmenkokslaan 45.

CULTUURTUIN VOOR TECHN. GEWASSEN (POORTLANDLAAN 35). Prof. dr. G. van Iterson Jr t., beheerder.

E. H. J. Cunaeus, Hortulanus	Poortlandlaan 62.
J. Koeslag, Bediende 1e klasse	Poortlandlaan 30.

GEBOUW VOOR MIJNBOUWKUNDE (MIJNBOUWSTRAAT Tel. 414 en 524). Prof. J. A. Grutterink m.i., beheerder.

P. Kruizinga, Conservator	Rijswijk, Emmastraat 24.
J. de Vries m.i., Idem	's-Gravenhage, v. Hovestraat 26.
C. J. D. Bierhoff, Concierge	Mijnbouwstraat.
K. H. Hanau, Teekenaar	Noordeinde 44.
J. Boon, Machinist	Poortlandlaan 32.
A. F. van Dreumel, Amanuensis	Buitenwatersloot 141.
K. F. van Dreumel, Idem	Buitenwatersloot 182.
H. J. Abbink, Bediende	Achterom 3.
J. C. Albers, Idem	Pieterstraat 39.
P. C. Albers, Idem	Verwersdijk 87a.
C. van Dijk, Idem	Oostplein 7.
J. A. Groote, Idem	2e v. d. Madestraat 23.
J. N. Haas, Idem	Warmoezierstraat 22.
P. L. Hendriks, Idem	's-Gravenhage, Francklinstraat 67.
G. J. B. H. Terbeest, Idem	Oostsingel 12o.
E. Visser, Idem	Handboogstraat 7.

GEBOUW VOOR GEODESIE, LANDMETEN EN WATERPASSEN (KANAALWEG 4. Tel. 104). Prof. H. J. Heuvelink c.i., beheerder.

J. I. Moen, Concierge	Kanaalweg 3.
A. J. J. Berkhout, Amanuensis	Choorstraat 48.

CENTRALE (WESTWEST)

H. J. Weening, Opzichter	Westvest 22a.
C. Kromhout, Stoker	Pootstraat 25.
S. van Til, Electricien-monteur	Poortlandlaan 36.

EENIGE FEITEN UIT DE GESCHIEDENIS DER TECHNISCHE HOOGESCHOOL

COLLEGE VAN CURATOREN

Bij Koninklijk Besluit van 8 Juni 1917 No. 101 werd herbenoemd tot lid van het College de heer Mr. Dr. W. H. Nolens.

ONDERWIJZEND PERSONEEL

a. SENAAT

Als Rector-Magnificus trad bij den aanvang van den nieuwen cursus op de hoogleeraar J. C. Dijxhoorn, w.i., en als Secretaris de hoogleeraar Dr. L. H. Siertsema.
Assessoren waren de hoogleeraren: Dr. W. A. Versluijs, J. Nelemans, c.i., J. F. Klinkhamer, b.i., C. P. Holst Gzn., Dr. J. Böeseken, t., J. A. Grutterink. m.i.
Voorzitters en Secretarissen van de afdeelingen waren:

1e. van de afdeeling der Algemeene Wetenschappen:
Dr. W. A. Versluijs en Dr. J. G. Rutgers.

2e. van de afdeeling der Weg- en Waterbouwkunde:
J. Nelemans, c.i. en C. K. Visser, c.i.

3e. van de afdeeling der Bouwkunde:
J. F. Klinkhamer, b.i. en T. K. L. Sluijterman.

4e. van de afdeeling der Werktuigbouwkunde, Scheepsbouwkunde en Electrotechniek:
C. P. Holst Gzn. en C. B. Biezeno, w.i.

5e. van de afdeeling der Scheikundige Technologie:
Dr. J. Böeseken, t. en Dr. A. M. A. A. Steger.

6e. van de afdeeling der Mijnbouwkunde:
J. A. Grutterink, m.i. en W. A. Knol, m.i.

b. GEWONE EN BUITENGEWONE HOOGLEERAREN EN LECTOREN

Bij Koninklijk Besluit van 24 Augustus 1916 No. 48 werden benoemd tot lector in de afdeeling der Algemeene Wetenschappen voor het tijdvak 1 September 1916 t/m. 31 Augustus 1917, J. A. Treub en C. J. Marcus, arts.

Benoeming van den hoogleeraar Mr. P. J. M. Aalberse tot lid der Commissie van onderzoek voor personeel der Artillerie-inrichtingen.

Benoeming van den hoogleeraar Dr. J. Böeseken, t. tot adviseur bij het Rijksinstituut voor hydrografisch visscherijonderzoek.

Benoeming van de hoogleeraren Dr. M. de Haas, W. H. L. Janssen van Raaij, w.i., Dr. W. Reinders tot lid der examencommissie voor adjunct-ijker.

Overlijden op 19 Januari 1917 van den hoogleeraar Dr. H. G. Jonker.

Bij Koninklijk Besluit van 19 Februari 1917, No. 33, werd de hoogleeraar aan de Rijks-Universiteit te Leiden, Dr. K. Martin tijdelijk belast buiten bezwaar van 's lands schatkist met het geven van het onderwijs in de palaeontologie.

Bij Koninklijk Besluit van 28 Februari 1917, No. 61, werd op verzoek eervol ontslag verleend met ingang van 1 April 1917 aan den hoogleeraar I. P. de Vooijs, w.i.

Bij Koninklijk Besluit van 9 Februari 1917, No. 36, werd met ingang van o Augustus 1917 eervol ontslag op verzoek verleend aan den hoogleeraar S. G. Everts, c.i.

De heer A. van Driel, w.i. en s.i., bij Koninklijk Besluit van 30 Maart 1916, No. 20, tijdelijk belast met het geven van het onderwijs van den hoogleeraar E. J. Vossnack, in Duitschen krijgsdienst, werd in verband met zijn benoeming tot scheepsbouwkundig ingenieur bij de Scheepvaartinspektie machtiging verleend tot 2 Januari 1918 zich met de waarneming van dat onderwijs te blijven belasten.

Bij Koninklijk Besluit van 25 April 1917, No. 57, werd benoemd tot gewoon hoogleeraar C. W. Weijs, c.i., buitengewoon hoogleeraar.

Bij Koninklijk Besluit van 28 April 1917, No. 18, werd

benoemd tot gewoon hoogleeraar J. A. G. van der Steur, b.i., tijdelijk buitengewoon hoogleeraar.

Bij Koninklijk Besluit van 2 Juli 1917, No. 1, werd benoemd tot gewoon hoogleeraar N. C. Kist, c.i.

Bij Koninklijk Besluit van 16 Augustus 1917, No. 20, werd benoemd tot gewoon hoogleeraar Dr. W. J. de Haas.

c. PRIVAAT-DOCENTEN

Bij Ministerieele Beschikking van 11 April 1917, No. 4711, afd. O., werd toegelaten als privaat-docent voor de automobieltechniek B. Stephan, w.i.

Bij Ministerieele Beschikking van 16 Januari 1917, No. 7, afd. O., werd toegelaten als privaat-docent in de hydrologie Dr. J. Versluys, m.i.

Bij Ministerieele Beschikking van 16 Januari 1917, No. 101, afd. O., werd op verzoek ingetrokken de toelating tot privaat-docent van J. F. H. Koopman, w.i.

Bij Ministerieele Beschikking van 13 Juli 1917, No. 11026[2], afd. O., werd toegelaten als privaat-docent in gewapend beton S. G. Everts, c.i., oud hoogleeraar der Technische Hoogeschool.

d. ASSISTENTEN

De assistenten A. J. van der Laan, c.i., J. H. Wiltson, w. en e.i., beiden voor de zuivere en toegepaste wiskunde, A. du Bois voor de waterbouwkunde, M. J. B. Viegers voor de architectuur, Chr. Venemans, w.i. voor de werktuigbouwkunde, G. W. Paul voor de mechanische technologie, Dr. T. Folpmers, t. en Mej. Dr. J. E. van Amstel, t., beiden voor de algemeene en toegepaste mikrobiologie, J. J. Schilthuis voor de mikroskopische anatomie, H. F. Bruigom, t. en W. Spoon, beiden voor de analytische scheikunde, W. L. Utermark Jr., t. en B. G. van der Waals, t., beiden voor de chemische technologie, Mej. S. J. Abel, t., voor de tech-

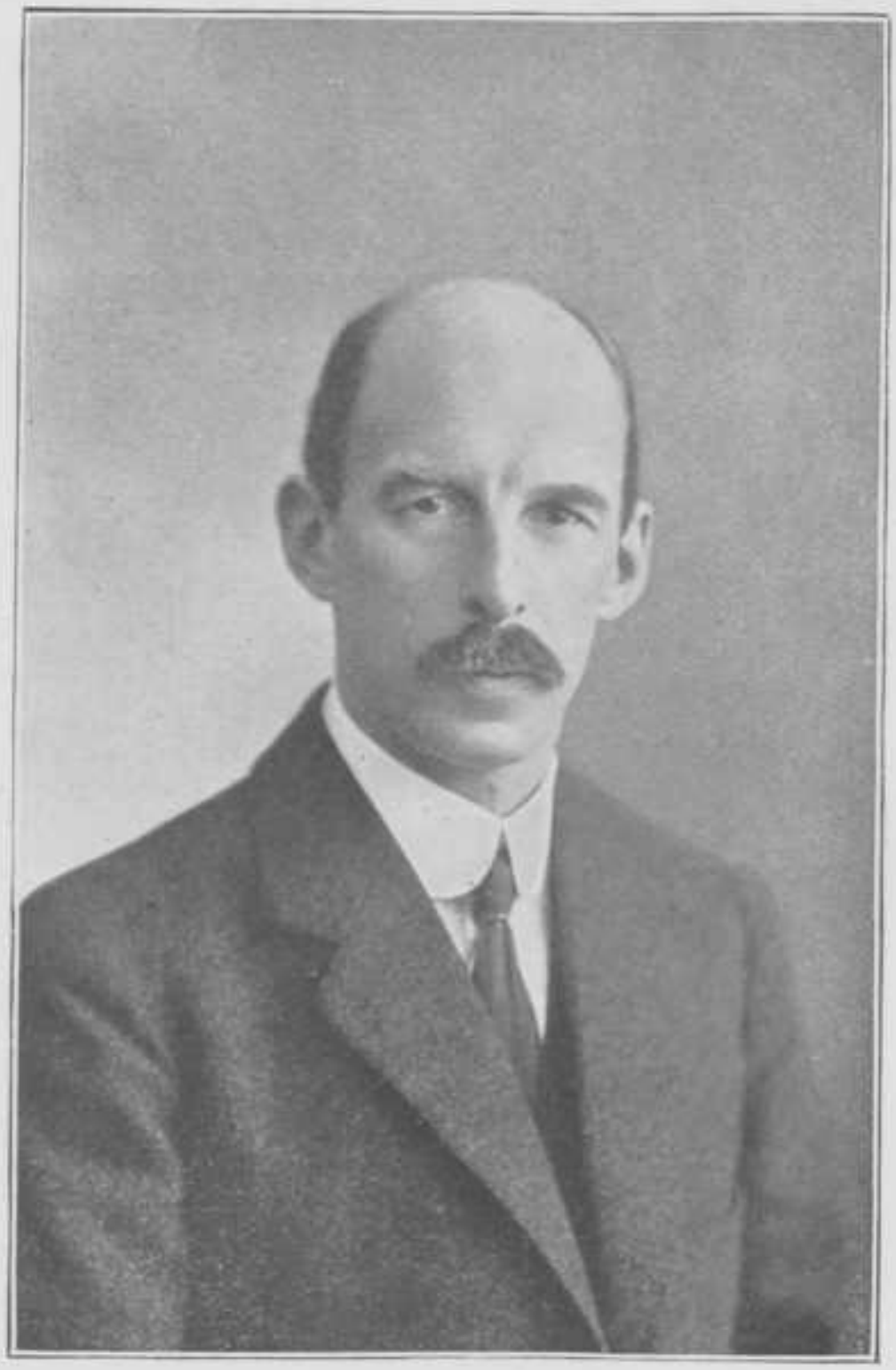

Prof. N. C. KIST c. i.

nische hygiëne, J. de Vries, m.i., voor de delfstof- en aardkunde, L. L. J. van Lijnden, m.i. voor de metallurgie en docimasie, J. A. A. Mekel, m.i. voor de mijnkunde, werden onderscheidenlijk vervangen door:
Mej. J. H. M. Manders, e.i., E. M. F. Schut, C. F. Gnirrep, wiens benoeming op verzoek werd ingetrokken, C. J. Evers, c.i., aan wien op verzoek eervol ontslag werd verleend, D. Kramer, c.i., J. P. Mieras, J. de Graaff, W. Beyerinck, H. A. J. Hientink, H. van der Veen, H. Zanstra aan wien op verzoek eervol ontslag werd verleend, H. W. Mauser Jr., Mej. J. J. J. Dingemans, J. A. Lohr, m.i.

Tot assistent werden benoemd:

voor de zuivere en toegepaste wiskunde: W.J.Vollewens,

voor de theoretische en toegepaste natuurkunde: D. Coster en Mej. H. W. de Groot,

voor de kennis en het onderzoek van bouwstoffen: Chr. J. G. Aarts,

voor de werktuigbouwkunde: C. Thoms, w.i. en J. P. Spruit, vacature,

voor de analytische scheikunde: F. H. Esser en Mej. H. J. Kruseman,

voor de chemische technologie: H. Zanstra en J. G. J. H. Ex, beiden buiten bezwaar van 's lands schatkist,

voor de anorganische scheikunde: Mej. A. H. Brons, J. Fransen, buiten bezwaar van 's lands schatkist,

voor de palaeontologie: H. D. M. Burck, buiten bezwaar van 's lands schatkist,

Bij Ministerieele Beschikking van 1 Maart 1916, No. 2569, afd. O., werd de opzichter der 1e klasse van den Rijkswaterstaat J. Klippus Jr. aangewezen voor het verrichten van assistentswerkzaamheden bij het onderwijs in de kennis en

het onderzoek van bouwstoffen voor het tijdvak van 1 September 1916 t/m 30 Augustus 1917.

AMBTENAREN EN BEAMBTEN

Bij Ministerieele Beschikking van 21 September 1916, No. 14965, afd. O., werd op verzoek met ingang van 1 October 1916 eervol ontslag verleend aan J. H. Müller, w.i. als bedrijfsingenieur-conservator bij het Gebouw voor Werktuig- en Scheepsbouwkunde.

Bij Ministerieele Beschikking van 22 September 1916. No. 15103, afd. O., werd met ingang van 1 October 1916 tot bedrijfsingenieur-conservator bij het Gebouw voor Werktuig- en Scheepsbouwkunde benoemd B. H. Nyenhuis, w. i.

Instelling van een Commissie voor de herziening van de salarisregeling van het bedienend personeel aan de Rijksuniversiteiten en de Technische Hoogeschool.

Bij Ministerieele Beschikking van 27 September 1916, No. 15433, afd. O., werd benoemd van 1 October 1916 tot en met 31 December 1916 tot bediende bij de Bibliotheek P. J. A. Ritter, terwijl hij bij Ministerieele Beschikking van 28 December 1916, No. 20711[1], afd. O., met ingang van 1 Januari 1917 vast benoemd werd.

Bij Ministerieele Beschikking van 28 December 1916, No. 20711[1], afd. O., werden benoemd met ingang van 1 Januari 1917 tot bediende bij de Bibliotheek W. Odé en A. Schuurman Hess.

Bij Ministerieele Beschikking van 28 December 1916, No. 20711[1], afd. O., werd benoemd met ingang van 1 Januari 1917 tot bediende bij de Technische Hygiëne G. J. M. Hoogstraaten.

Bij Ministerieele Beschikking van 28 December 1916, No. 20711[1], afd. O., werd benoemd met ingang van 1 Januari 1917 tot bediende-bankwerker bij de Werktuigbouwkunde H. Baas.

Bij Ministerieele Beschikking van 28 December 1916, No. 20711[2], afd. O., werd benoemd voor het tijdvak van 1 Januari t/m 31 December 1907 tot bediende bij de Werktuigbouwkunde F. W. J. de Man.

Bij Ministerieele Beschikking van 28 December 1916, No. 20700[2], afd. O., werd benoemd voor het tijdvak van 1 Januari t/m 31 December 1917 tot bediende bij de Microbiologie J. Burger.

Bij Ministerieele Beschikking van 27 Februari 1917, No. 2559, afd. O., werd met ingang van 16 Maart 1917 op verzoek eervol ontslag verleend aan de schrijfster bij de Microscopische Anatomie Mej. A. H. Th. de Kat.

Bij Ministerieele Beschikking van 10 Maart 1917, No. 3210, afd. O., werd met ingang van 16 Maart 1917 benoemd tot schrijfster bij de Microscopische Anatomie Mej. R. Bakker.

Bij Ministerieele Beschikking van 3 Mei 1917, No. 6308, afd. O., werd met ingang van 1 Juli 1917 op verzoek eervol ontslag verleend aan den 2en machinist voor het gebouw Natuurkunde W. Walstra.

Bij Ministerieele Beschikking van 25 April 1917, No. 5786[3], afd. O., werd met ingang van 1 Mei 1917 benoemd tot amanuensis bij de Microscopische Anatomie W. F. Munnik.

Bij Ministerieele Beschikking van 25 April 1917, No. 5786[3], afd. O., werd voor het tijdvak van 1 Mei t/m 31 December 1917 benoemd tot bediende-stoker bij de Microscopische Anatomie C. Suttorp.

Bij Ministerieele Beschikking van 30 April 1917, No. 5542[3], afd. O., werd met ingang van 1 Mei 1917 benoemd tot bediende-instrumentmaker bij de Scheikunde G. Puyk.

Bij Ministerieele Beschikking van 30 April 1917, No. 5542[4], afd. O., werd voor het tijdvak van 1 Mei t/m 31 December 1917 benoemd tot bediende bij de organische scheikunde A. H. van Dalen.

Bij Ministerieele Beschikking van 30 April 1917, No. 5542[4], afd. O., werd voor het tijdvak van 1 Mei t/m 31 December 1917 benoemd tot bediende bij de Microscopische Anatomie J. G. Bauer.

Bij Ministerieele Beschikking van 30 April 1917, No. 5542[4], afd. O,, werd voor het tijdvak van 1 Mei t/m 31 December 1917 benoemd tot bediende bij de kennis en onderzoek van Bouwstoffen D. D. Nieuwland.

Bij Ministerieele Beschikking van 30 April 1917, No. 5542[5], afd. O., werd met ingang van 1 Mei 1917 benoemd tot hortulanus bij de Microscopische Anatomie E.H.J.Cunaeus.

Bij Ministrieele Beschikking van 1 Mei 1917, No. 5542[1], afd. O., werd met ingang van 1 Juli 1917 benoemd tot conservator bij de Scheikunde H. F. Bruigom, t.

Bij Ministerieele Beschikking van 1 Mei 1917, No. 5542[1], afd. O., werd met ingang van 1 Juli 1917 benoemd tot conservator bij de Mijnbouwkunde J. de Vries, m.i.

Bij Ministerieele Beschikking van 1 Mei 1917, No. 6399, afd. O., werd voor het tijdvak van 1 Mei t/m 31 December 1917 benoemd tot bediende bij de Natuurkunde C. H. Zaat.

Bij Ministerieele Beschikking van 3 Mei 1917, No. 6308, afd. O., werd met ingang van 1 Juli 1917 benoemd tot 2e machinist aan het gebouw Natuurkunde J. G. Beckman Jr., bediende-bankwerker bij de Werktuigbouwkunde.

Bij Ministerieele Beschikking van 27 Juni 1917, No. 10026, afd. O., werd met ingang van 1 Juli 1917 op verzoek eervol ontslag verleend aan den bediende bij de Natuurkunde C. H. Zaat.

Bij Ministerieele Beschikking van 26 Juni 1917, No. 10194, afd. O., werd voor het tijdvak van 1 Juli t/m 31 December 1917 benoemd tot bediende bij de Weg- en Waterbouwkunde G. Righarts.

Bij Ministerieele Beschikking van 11 Juli 1917, No. 10830, afd. O., werd voor het tijdvak van 16 Juli t/m 31 December 1917 benoemd tot bediende bij de Natuurkunde J. P. N. van Vierzen.

Bij Ministerieele Beschikking van 30 Juli 1917. No. 12178, afd. O., werd voor het tijdvak van 1 Augustus t/m 31 December 1917 benoemd tot bediende-bankwerker bij de Werktuigbouwkunde G. K. Stoffels.

Bij Ministerieele Beschikking van 14 Augustus 1917, No. 13116, afd. O., werd voor het tijdvak van 15 Augustus t/m 13 December 1917 benoemd tot bediende-instrumentmaker bij de Mechanische Technologie D. C. Verwey.

INGESCHREVENEN

Het aantal ingeschevenen vermeerderde van 1420 tot 1823, waarvan 1772 voor den volledigen cursus. Onder deze laatsten kwamen 90 vrouwelijke studenten voor, waarvan 5 voor de studie van c.i.; 13 b.i.; 1 voor w.i.; 3 voor e.i., 64 voor scheik. ing. of techn. en 4 voor alle lessen.
Tot het eerste studiejaar behoorden 414, tot het tweede 448, tot het derde 278, tot het vierde 342, tot het vijfde 250, en voor alle lessen 40 ingeschrevenen.
Het aantal ingeschrevenen voor enkele lessen bedroeg 51, n.l. in de afdeeling der Algemeene Wetenschappen 10, in de afdeeling der Weg- en Waterbouwkunde 8, in de afdeeling der Bouwkunde 11, in de afdeeling der Werktuigbouwkunde, Scheepsbouwkunde en Electrotechniek 5, in de afdeeling der Scheikundige Technologie 7, in de afdeeling der Mijnbouwkunde 1 en in de verschillende afdeelingen 9. In het aantal 51 zijn begrepen 10 vrouwelijke studenten. Deze cijfers wijzen in vergelijking met den cursus 1915/1916 een vermeerdering aan van 401, wat betreft de ingeschrevenen voor den volledigen cursus en een vermeerdering van 2 wat betreft de enkele lessen.

BEURZEN EN STUDIEFONDSEN

Aan een zestiental ingeschrevenen werd een Rijksbeurs toegekend.
Over het studiejaar 1916/1917 werden aan een tweetal studenten, resp. Technoloog van het 3e studiejaar en m.i. van het 2e studiejaar, een toelage uit het Lipkensfonds toegekend.
Aan zeven studenten, resp. w.i. van het 3e en 4e studiejaar, en e.i. van het 3e, 4e en 5e studiejaar werd een toelage uit het Baehrfonds verstrekt.
Een student w.i. van het 4e studiejaar ontving de toelage uit het 's Jacobsfonds.

GEBOUWEN

Met den bouw van het definitieve laboratorium voor Microscopische Anatomie werd voortgegaan, zoodat te voorzien is, dat dit gebouw binnenkort in gebruik zal kunnen worden genomen. De bij dit gebouw behoorende plantenkassen werden bereids in gebruik gesteld.
Aangevangen werd met den bouw van een nieuw laboratorium voor de Analytische Scheikunde, terwijl, eveneens een aanvang werd gemaakt ter voorziening in de plaatsruimte ten behoeve van de afdeeling Kennis en Onderzoek van Bouwstoffen door het ontwerpen van een tijdelijk gebouw voor deze afdeeling. Mede ter voorziening in het plaatsgebrek voor de afdeeling Scheikunde werd bereids voorziening getroffen.
Ter betere huisvesting van de afdeeling Decoratieve Kunst werd een aanvang gemaakt met de verbouwing van een perceel aan het Oude Delft; terwijl de localen, eertijds in gebruik bij de Bibliotheek der Technische Hoogeschool ingericht zullen worden ter betere huisvesting van de Administratie der Technische Hoogeschool.
Het nieuwe gebouw in gebruik bij de Bibliotheek bleef aan de gestelde eischen voldoen.

EXCURSIËN EN WETENSCHAPPELIJKE REIZEN

AFDEELING DER WEG- EN WATERBOUWKUNDE

De hoogleeraar Heuvelink maakte met assistent en studenten practische oefeningen in terreinmeten in de duinen bij Scheveningen.

De hoogleeraren Everts en Nelemans maakten met den assistent Helweg en studenten een excursie naar Haarlem ter bezichtiging van een brugconstructie voor een los- en laadinrichting voor Tandjong Priok.

De hoogleeraren Klopper en Visser maakten met den assistent Kramer en studenten een excursie naar Amsterdam ter bezichtiging van de Zuidergasfabriek aan de Amstel, aldaar.

AFDEELING DER WERKTUIGBOUWKUNDE, SCHEEPSBOUWKUNDE EN ELECTROTECHNIEK

De hoogleeraren Dijxhoorn, Lichtenbelt en Westendorp maakten met den assistent Venemans en studenten een excursie naar Dordrecht ter bezichtiging van Lips' brandkastenfabriek, en van de stoomboot „Paul Kruger" van de firma Fop Smit en Co., aldaar.

De hoogleeraren Van der Bilt, Elias, Feldmann en Hallo maakten met de assistenten Van der Broek en Huijdts en studenten een excursie naar Amsterdam ter bezichtiging van de gemeentelijke centrale aldaar.

De hoogleeraren Biezeno, Brouwer, Dijxhoorn en Westendorp maakten met den assistent Thoms en den bedrijfsingenieur Nijenhuis met studenten een excursie naar Groningen ter bezichtiging aldaar van de Friesch-Groningsche Coöp. Beetwortelsuikerfabriek.

De hoogleeraar De Vooys maakte met de assistenten Mej. Brons, Mej. van Hoytema, Van Scherpenberg en Schilthuis en studenten een excursie naar Eindhoven, Helmond en Maastricht ter bezichtiging van diverse fabrieken.

De hoogleeraar Cop maakte met den assistent Van Herwerden en studenten een excursie naar Amsterdam ter bezichtiging van de werf der Ned. Scheepsbouwmaatschappij aldaar.

De hoogleeraren Dijxhoorn en Westendorp maakten met den lector Aken en den assistent Rodenburg en studenten een excursie naar Rotterdam ter bezichtiging van de machinefabriek „Van Berkel's Patent" en van Heineken's Bierbrouwerij aldaar.

De hoogleeraar Cop maakte met den assistent Arkenbout Schokker en studenten een excursie naar Vlissingen ter bezichtiging van de schepen van de Maatschappij Zeeland en van het etablissement van de Maatschappij „de Schelde".

De hoogleeraar Hallo maakte met den assistent Bähler en studenten een excursie naar Haarlem ter bezichtiging van de machinefabriek van de firma Figee, en van de E.S.M. aldaar.

De hoogleeraren Van der Bilt en Elias maakten met den assistent Huydts en studenten een excursie naar den Haag en Amsterdam ter bezichtiging van de telefooncentrale aldaar.

De hoogleeraren Biezeno, Brouwer, Dijxhoorn en Westendorp maakten met den lector Van Aken en den assistent Thoms en den bedrijfsingenieur Nijenhuis met studenten een excursie naar Heerlen, Hoensbroek, Sittard en Eindhoven ter bezichtiging resp. van de Staatsmijnen „Wilhelmina", „Emma" en „Hendrik", en van de Philipsgloeilampenfabriek te Eindhoven.

De hoogleeraren Elias, Feldmann en Hallo maakten met de assistenten Van der Broek en Schotel en studenten een excursie naar Slikkerveer en Dordrecht ter bezichtiging van eenige fabrieken aldaar.

De hoogleeraren Van der Bilt, Elias en Feldmann maakten met de assistenten Bähler, Van der Broek en Schotel

Prof. Dr. W. J. DE HAAS

en studenten een excursie naar Geertruidenberg, Eindhoven en Maastricht, ter bezichtiging van de centrale te Geertruidenberg, de fabrieken van de firma Philips te Eindhoven en van de Staatsmijnen in Limburg.

AFDEELING DER SCHEIKUNDIGE TECHNOLOGIE

De hoogleeraar Steger maakte met studenten een excursie naar Utrecht ter bezichtiging van de jaarbeurs aldaar.

De hoogleeraar Steger maakte met den assistent Zanstra en studenten een excursie naar Zwijndrecht ter bezichtiging van Jurgens Oliefabrieken aldaar.

De hoogleeraar Steger maakte met den assistent Ex en studenten een excursie naar Amsterdam, ter bezichtiging van Blaauwhoedenveem, de Ned. Scheepsbouwmaatschappij, de Amsterdamsche Superphosfaatfabriek, de diamantfabriek van de firma Van Dam, de Stoomvaartmaatschappij „Nederland".

De hoogleeraar Steger maakte met den assistent Ex en studenten een excursie naar Rotterdam ter bezichtiging van de gasfabriek „Keilehaven" aldaar, naar Schiedam ter bezichtiging der etablissementen van de Maatschappij Oxygenium en van de Maatschappij Apollo, naar Dordrecht ter bezichtiging van de fabriek voor houtbereiding der S. S. aldaar.

De hoogleeraar Sleeswijk maakte met de assistenten Mej. Dingemans en Le Rütte en studenten een excursie naar Rotterdam ter bezichtiging van de Gemeente-waterleiding en de vuilverbranding aldaar.

De hoogleeraar Steger maakte met de assistenten Gelissen en Zanstra een excursie naar Puttershoek ter bezichtiging van de Suikerfabriek aldaar.

De hoogleeraren Van Iterson en Reinders maakten met studenten een excursie naar Eindhoven ter bezichtiging van de gloeilampenfabriek van de firma Philips aldaar.

AFDEELING DER MIJNBOUWKUNDE.

De hoogleeraar Grutterink bezocht met den assistent De Vries het Chemisch Laboratorium der Rijks-Universiteit te Groningen.

De hoogleeraar de Koning Knijff maakte met den assistent De Leeuw en studenten een excursie naar Limburg voor het mijnmeten en karteeren in de mijnstreek.

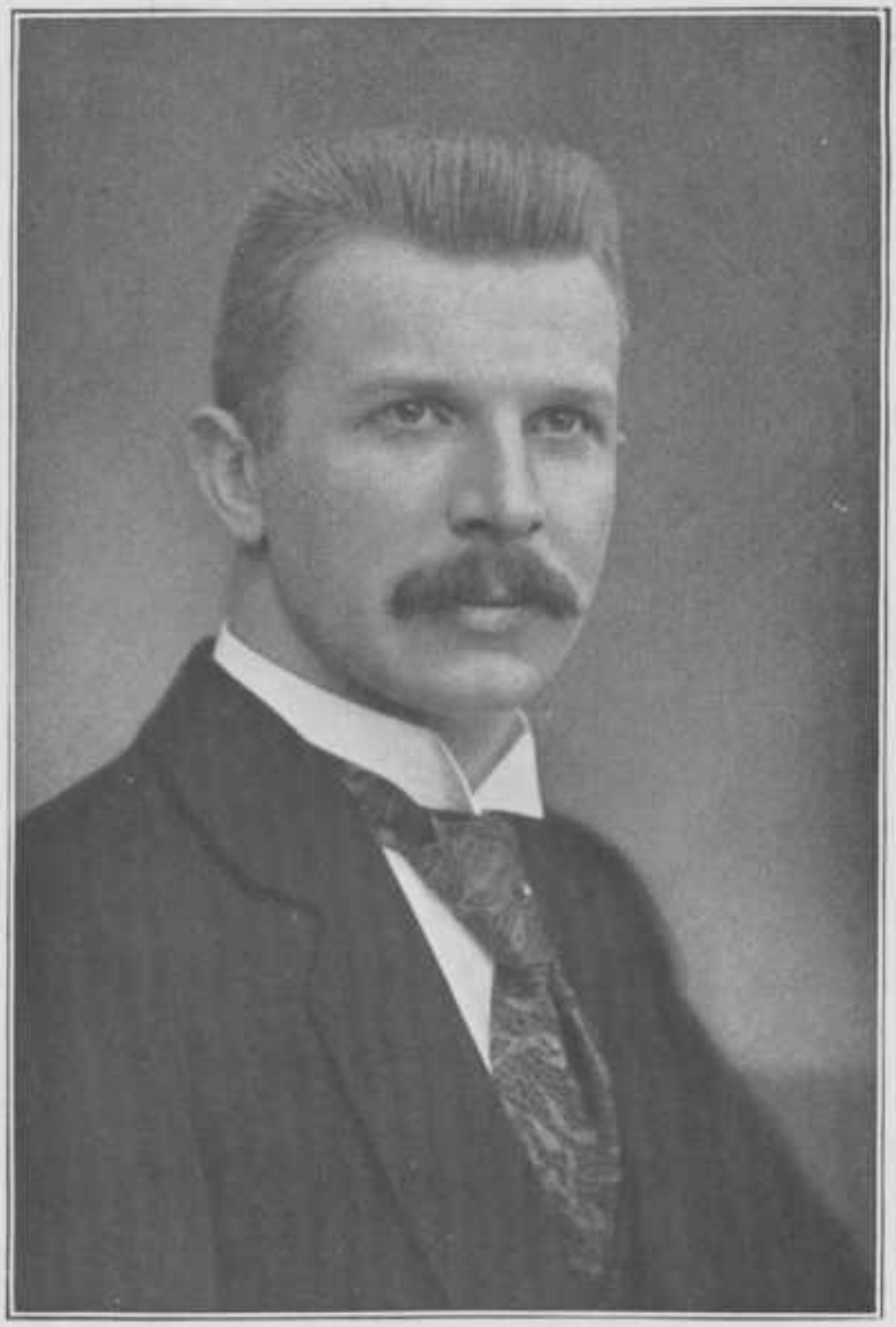

Prof. Dr. F. E. C. SCHEFFER

EXAMEN-UITSLAGEN
R

GESLAAGD VOOR DE ZOMERVACANTIE VOOR

PROPAED. EXAMEN CIVIELINGENIEUR:

A. Aronsohn
A. H. van Assen
E. J. Baumann
J. Beckering Vinckers
J. F. W. Burkij
J. E. Carrière
W. M. du Chattel
A. Chr. de Frenne
F. J. B. G. Geers
G. J. de Glee
P. de Gruyter
W. Gijzen
L. Harmens
B. Th. W. van Hasselt Jr.
G. Th. Heitink
J. Heijkoop
C. van der Hoeven
W. Hofland
C. M. J. W. Köhler
W. Kunst
J. J. Luyt
A. G. Maris Jr.
M. M. van Praag
J. A. de Priester
F. M. Razoux Schultz
D. v. Riemsdijk
J. C. N. Ringeling
A. Roggeveen
J. H. F. Sollewijn Gelpke
P. Ph. Steneker
W. N. v. Vliet Jr.
J. A. J. Wessels
W. Zwaan

PROPAED. EXAMEN BOUWKUNDIGINGENIEUR:

C. E. Alexander
R. Hanf
L. Chr. Kalff
G. Chr. Six

PROPAED. EXAMEN WERKTUIGKUNDIGINGENIEUR:

B. H. M. van Berkum
P.W. van Bleyswijk Ris
J.W. Ph. Bosman
W. J. Ph. de Bruijn
E. van Gelder
C. D. Grijns
Han Tiauw Tjong
J. van der Harst
J. G. Hofman
E. W. Insinger
J. von Königslöw
P. K. Krijger
A. E. Loen
G. Chr Methorst
J. G. Michaël
L. Monhemius

A. M. Mijnlieff
E. M. Neuerberg
G. A. Rosenthal
L. D. Teutelink
L. Vos
W. M. de Vries
G. J. van der Wal
A. H. IJsselmuiden

PROPAED. EXAMEN SCHEEPSBOUWKUNDIGINGENIEUR:

L. Asjes, w.i.

PROPAED. EXAMEN ELECTROTECHNISCHINGENIEUR:

J. Aberson
J. J. F. Bartels
W. ten Berge
Th. Ch. H. Bogaardt
D. Coster
E. van Elk
R. G. Gerritzen
F. L. H. v. d. Grinten
S. L. Groenewoud
U. S. F. Joustra
E. Posthumus
J. C. Romeijn
H. J. C. de Ruiter
G.H. J. v. d. Sluys
F. Spoon
G. A. H. van Swaay
W. A. Vitringa
G. H. Wieneke
R. A. Wolterbeek Muller
A. M. A. Wijnans

PROPAED. EXAMEN SCHEIKUNDIGINGENIEUR:

J. van Beijnum
H. G. Bos
G. O. van Dam
H. G. Derx
Mej. W. Eekhoff
H. Egeter
A. van Emmenes
B. B. C. Felix Jr.
P. H. Hermans
H. C. A. Holleman
L. de Hoop
J. J. Hopmans
J. H. Koers
H. Limburg
H. A. J. Pieterse
J. A. Schagen
M. Spillenaar Bilgen
H. E. Le Sueur
D. A. Tholen
G. J. A. van Wagensveld

PROPAED. EXAMEN MIJNINGENIEUR:

J. Bakker
E. M. Bunge
E. A. L. Gevaerts
S. H. van Kuijk
K. G. P. Post
J. de Pril

A. G. G. Schot
Th. R. Seldenrath
G. Snoeck Henkemans
Ch. H. J. Wilhelm
P. F. de Zee

GESLAAGD NA DE ZOMERVACANTIE VOOR

PROPAED. EXAMEN CIVIELINGENIEUR:

H. G. A. Bakhoven
P. J. Berrevoets
P. P. Bijlaard
L. B. van Dijk
H. G. Fokker
A. L. H. R. Gerla
G. L. Goedhart
A. A. Ch. M. Hombach
P. A. Jellema
C. H. Jeltes
J. Joosse
H. J. Kist
R. J. Klein
A. H. Nijland
Mej. J. G. Opsomer
F. O.W. Planten
L. C. Post
K. L. A. Raedt v. Oldenbarnevelt
W. Redeker
J. M. Reyseger
R. Soerjo Mihardjo
A. J. van Staalen
G. F. M. Stibbe
F.W. Chr. G. Stolk
D. B. Talma
G. C. J. Tielenius Kruythoff
C. A. de Vassy
N. J. Ph. Verbruggen
G. J. M. J. Verheggen
H. Vis
Ch. C. van der Vlis
H. Voorham
F. S. A. van der Werf
A. N. P. de Wit
K. E. Witkop
H. J. van der Woude
J. G. Wijn

PROPAED. EXAMEN BOUWKUNDIGINGENIEUR:

W. Bijl
Mej. A. E. F. Gratama
O. E. ridder van Rappard

PROPAED. EXAMEN WERKTUIGKUNDIGINGENIEUR:

A. M. Asselbergs
I. Bavly
M. Beeling
J. Bergmans
J. Bethlem
H. L. Copijn
L. Dikkers
H. van der Does

A. E. van Eck
A. A. Escher
F. L. B.W. van Exter
H. J. Eyssen
N. D. Go
Mej. C. C. C. J. Koopman
R. Koudijs
J. Kropveld
H. M. Meier Mattern.
A. J. Meijer
M. J. Ph. Nittel
A. J. Odinot
B. A. Overman
J. A. van der Poll
F.W. van Poppelen
A. van Rijn
E. L. C. Schiff Jr.
F. Spoon
F. Thiel
O. van den Toorn
B. Ulrich
H. G. vanVeldhoven
L. G. Versteege
W.Whitlau

PROPAED. EXAMEN SCHEEPSBOUWKUNDIGINGENIEUR:

J. Carpentier Alting
J. G. C. Hofsteede

PROPAED. EXAMEN ELECTROTECHNISCHINGENIEUR:

L. S. Badings
N. P. C. Best
M. J. Chr. Büchli
H. Giesbers
IJ. B. F. J. Groeneveld
D. A.de Neve
J. G. J. C. Nieuwenhuis
J. A. van der Poll
W. A. Chr. Pont
D. Chr. Schumm
Chr. E. van de Stadt
Mej. E. G. F.W.Vaes
L. C.Vervooren
W. C. deVries

PROPAED. EXAMEN SCHEIKUNDIGINGENIEUR:

N. H. Blink
F. H. H. H. Bloemen
H. N. Blommendaal
Mej. A. E. M. Bosch
M.W. Hoogenboezem
Mej. L. Th. A. A. de Lange Boom
K. Leendertz
J.W. L. van Ligten
J. J.V. van de Loo
J.W. Meuser Bourgognion
Mej. K. J. Ochtman
Mej. P.W. Ouwehand
R. M. Pandji Soerachman
J. N.J. Perquin
G. Schaefer
H. A. J. Schoutissen
J. Spoel
W.deVisser

PROPAED. EXAMEN MIJNINGENIEUR:

C. A. Beukers
M. J. F.W. G. Bolderdijk
E. E. de Bruijn
F. L. Hess
H. K. Hylkema
W. de Jong
A. van Overstraten Kruysse
C. E. P. M. Raedts
G. Roos
J. Salm
V. P. Ulrich
N. de Voogd
M. Ph. Waterreus

GESLAAGD NA DE KERSTVACANTIE VOOR

CAND. EXAMEN CIVIELINGENIEUR:

M. F. Adams
H. G. van Beusekom
G. A. de Boer
J. Ph. van Dalsum
A. H. Foest
Jhr. A. E. Goldman
G. B. R. de Graaff
J. W. L. Habraken
J. J. Knoop
I. J. Kranenburg
V. L. de Lannoy
Jhr. H. S. van Lennep
A. F. Netscher
J. van Stolk
J. J. H. M. Verlinden
D. van der Zee

CAND. EXAMEN WERKTUIGKUNDIGINGENIEUR:

R. B. M. van Berkum
J. Bos Azn.
M. C. Brandes
J. H. Coops
J. A. A. Hoefnagels
L. W. Hofland

CAND. EXAMEN SCHEEPSBOUWKUNDIGINGENIEUR:

L. W. Bast
C. Pannevis Azn.
Th. J. van Teutem

CAND. EXAMEN ELECTROTECHNISCHINGENIEUR:

J. Th. van Asperen
L. M. Bots
C. M. Cool w.i.
J. D. Fokma
D. van Geuns
G. van der Harst
S. H. A. Hölzenspies
H. F. A. Roodenburg
J. Salm
J. M. Verweij de Winter

CAND. EXAMEN SCHEIKUNDIGINGENIEUR:

F. H. v. d. Broek d'Obrenan
P. D. v. d. Broek d'Obrenan [c. i.
Mej. W. M. Deerns
Cl. G. Driessen
Mej. E. Driessen
F. H. Esser
J. G. J. H. Ex
J. Fransen
A. N. Glazener
H. W. Mauser Jr.
G. M. Mulder
E. H. Schippers
J. S. Schippers
Mej. J. Weisfelt

CAND. EXAMEN MIJNINGENIEUR;

A. C. D. Bothé
H. D. M. Burck
A. J. Cosijn
G. J. Geursen
C. F. A. de Groot
A. van Hoek
W. H. Oosten (met lof)
A. A. G. Schieferdecker
J. C. L. J. Seelig
J. Tan

GESLAAGD VOOR DE ZOMERVACANTIE VOOR

CAND. EXAMEN CIVIEL-INGENIEUR:

Mej. E. F. van den Ban
J. W. J. Beek
E. J. van der Beek
D. Boogerd
D. W. Brand Jr.
Jhr. F. E. Ch. Everts
J. J. Groenema
F. J. v. Haften
J. P. Josephus Jitta
R. Klaij
W. J. de Kock v. Leeuwen
W. M. Lemaire
O. R. Maier
J. C. van der Meij
A. A. Mussert
H. Popping
J. Th. Rietveld
F. H. van Rijn
E. M. H. Schaank
F. Schuylenburg
L. M. A. van der Sprong
W. Stok
E. A. Voorneman
C. G. J. Vreedenburgh
J. F. R. van de Wall
A. F. de Wolff

CAND. EXAMEN BOUWKUNDIGINGENIEUR

J. A. W. A. Bordewijk
J. H. Plantenga.
A. van der Steur

CAND. EXAMEN WERKTUIGKUNDIGINGENIEUR:

B. Bölger
Ph. C. Brunting
W. Clignett
J. L. Goudsmit
J. C. G. Grasé
F. H. E. Guljé
G. H. van Hengel W.Jzn.
J. H. Hoog
J. Janszen
C. Koning
J. Muijsken Jr. (met lof)
N. P. Pel
H. Strunk
M. Volkers
E. W. de Wilde de Ligny

CAND. EXAMEN SCHEEPSBOUWKUNDIGINGENIEUR:

L. Asjes, w.i.
G. Cool
J. Triebart

CAND. EXAMEN ELECTROTECHNISCHINGENIEUR:

H. W. Cramer
Chr. van Geel (met lof)
L. van den Honert
A. A. Lagaay
Mej. M. Lindeijer
G. L. Ludolph
W. Ch. M. J. Snijders
R. Sijbrandij
J. D. H. van der Toorn
B. M. Woldringh

CAND. EXAMEN SCHEIKUNDIGINGENIEUR:

Chr. J. G. Aarts
F. Donker Duyvis
F. Groeneveld
M. Hardonk
J. W. Kessler
Mej. N. Kloppert
Mej. H. J. Kruseman
W. van Lookeren Campagne Wz.
Mej. J. C. Meiss
G. F. Mirandolle
J. H. W. Rost v. Tonningen
A. F. Rijken
M. L. van der Schaaff
E. J. G. Schermerhorn
F. F. Stutterheim
Mej. J. A. van der Spek
J. F. Straatman
Mej. G. W. Tergau
Mej. M. P. de Vos

CAND. EXAMEN MIJNINGENIEUR:

E. B. van den Marck

GESLAAGD NA DE KERSTVACANTIE VOOR

CIVIEL-INGENIEURSEXAMEN:

C. Blankevoort
J. J. van den Broek
H. H. Cop
D.W. van Dam
G. van Dijk
C. J. Evers
G. Flieringa
A. A. Gnirrep
A.W. de Groot
A. G. C. Heuff
Th. D. van Maanen
M. H. Maas
H. P.W. Mariouw Smit
J. G. Meerdink
J. M. Meijer
L. Meijer
J. H. Nijland
J. S. van Nijmegen Schone-
[gevel
W. F. A. Roëll
F. E. Samson
J. P. A. van Scherpenberg
T.W. Siertsema
W. van der Slik
P. van Tiel
J. A.W. M.Vetter
L. deVogel
H.Volker
C. L. deVoogt
W.Weisfelt
P. H. teWinkel

BOUWKUNDIG-INGENIEURSEXAMEN:

P. J.Willekes Macdonald
W. H. Pichel

WERKTUIGKUNDIG-INGENIEURSEXAMEN:

W. Braat
G. J. H. Brakema
R. Th. Bijleveld
A. G. Dijkerman
A. W. van der Poel

ELECTROTECHNISCH-INGENIEURSEXAMEN:

Mej. J. C. E. Bal
G. H. M. de Groot
M. J. de Lange (met lof).
A. D. Mesritz
J. A. Spruyt

SCHEIKUNDIG-INGENIEURSEXAMEN:

J. J. Benedictus
H.C.J.H.Gelissen (met lof)
J. de Graaff
L.W. Hansen
H. Kalshoven
J. J. Kranenburg (met lof)
W. v. Lookeren Campagne
[C.J.zn.
W. Spoon
E. van Thiel (met lof)

MIJN-INGENIEURSEXAMEN:

M. C. Kort

GESLAAGD VOOR DE ZOMERVACANTIE VOOR

CIVIEL-INGENIEURSEXAMEN:

H. G. van Beusekom
N. Biezeveld Jr.
J. Ph. van Dalsum
B. B. C. Felix
J. F. Groote
J. A. K. van Hasselt
J. J. Knoop
I. J. Kranenburg
C. Krijn
Jhr. H. S. van Lennep
W. J. H. graaf van Limburg Stirum
Th. K. van Lohuizen
S. C. van der Meulen
P. M. de Moet
A. F. Netscher
W. L. Nugteren
J. Th. Thijsse (met lof)
W. van der Vegt

BOUWKUNDIG-INGENIEURSEXAMEN:

M. Th. Elout
J. Gerber
H. J. van der Heijden
W. Lemei
M. C. A. Meischke
M. B. Tideman
Mej. G. W. E. Wolffensperger

WERKTUIGKUNDIG-INGENIEURSEXAMEN:

R. B. M. v. Berkum
M. C. Brandes
J. H. Coops
P. L. Fauël (met lof)
J. A. A. Hoefnagels
C. H. Holgen (met lof)
E. F. den Hollander
A. F. E. Jansen (met lof)
H. J. Meewis (met lof)
J. P. Spruit
J. W. M. Stevens
H. C. M. Vrins

SCHEEPSBOUWKUNDIG-INGENIEURSEXAMEN:

L. W. Bast (met lof)
C. Pannevis Azn.
H. C. Snethlage
Th. J. van Teutem

ELECTROTECHNISCH-INGENIEURSEXAMEN:

H. van der Does
J. D. Fokma
D. van Geuns
J. J. F. F. de Haan
H. A. J. Jansen
R. H. C. Koumans
J. P. van der Merwe
H. A. Molenbroek
R. C. A. F. J. Nessel
A. van Niekerk (met lof)
F. M. Roeterink (met lof)
H. F. A. Roodenburg
D. Vreugdenhil (met lof)
J. L. M. Wijers
J. Wijsman

SCHEIKUNDIG-INGENIEURSEXAMEN:

Mej. A. H. Brons (met lof)
E. Bunschoten
Mej. J. J. J. Dingemans
J. W. Döbken
J. P. Dudok van Heel
L. A. van der Ent
A. N. Glazener
P. van Groningen
Mej. H. W. Grotendorst
J. H. van der Have
H. A. J. Hieting
H. W. Hofstede
J. P. N. Jullien
S. L. Langedijk (met lof)
C. van Loon
G. E. van Nes
Chr. F. Rüter
Mej. W. A. Rakhorst
J. J. Schilthuis
M. van Son Pzn.
Mej. J. Tromp
H. van der Veen (met lof)
S. de Waard
H. Zanstra (met lof)

MIJN-INGENIEURSEXAMEN:

I. J. R. de Greve
P. de Haart
C. Schouten.

PROMOTIËN TOT DOCTOR IN DE TECHNISCHE WETENSCHAP

Op Vrijdag 1 Juni 1917, de heer A. Korevaar, scheikundig ingenieur, na verdediging van een proefschrift, getiteld: „Studies over het mechanisme van het hydreren", en van stellingen.
Deze promotie geschiedde „met lof."

Op Dinsdag 26 Juni 1917, de heer W. F. Gisolf, mijningenieur na verdediging van een proefschrift, getiteld: „Beschrijving van een microscopisch onderzoek van Gabbro's en Amfibolieten, herkomstig van Midden-Celebes", en van stellingen.

Op Woensdag 4 Juli 1917, de heer L. Hamburger, scheikundig ingenieur, na verdediging van een proefschrift, getiteld: „Over licht-emissie door gassen en mengels van gassen bij electrische ontladingen", en van stellingen.
Deze promotie geschiedde „met lof."

Op Vrijdag 14 September 1917, de heer J. Ph. Pfeiffer, scheikundig ingenieur, na verdediging van een proefschrift, getiteld: „De waarde van wetenschappelijk onderzoek voor de vaststelling van technische eigenschappen van hout", en van stellingen.
Deze promotie geschiedde „met lof."

REPETITOREN

G. J. Abbink. Kennis v. bouwstoffen. Harmenkokslaan 84.
P. J. H. Baudet, Wisk. en theoretische mechanica. Scheveningen, Van Boetzelaerlaan 32.
Dr. E. H. M. Beekman m. i. Wiskunde, natuurkunde, mechanica's, en kleinste vierkanten. Mijnbouwstraat 8.
A. Beekman e. i. Electrotechniek, vektoranalyse, wiskunde, natuurkunde. 's-Gravenhage, 2e Gallileistraat 84.
A. H. L. de Bel t. Analytische en organische scheikunde. Rotterdam, Jericholaan 71.
J. van den Berg t. Organische scheik. Oranje Plantage.
Mej. M. E. Bes t. Natuurkunde. Oude Delft 171.
W. Bettink. Architectuur. 's-Gravenhage, Celebesstr. 20.
G. F. Biezeno. Wiskunde, theoretische en toegepaste mechanica. Zuiderstraat 29.
Jhr. M. J. de Bosch Kemper. Theor. en toegep. mechan., geodesie, kleinste vierk., landm. Rijswijk, Emmastr. 40.
Ph. van der Breggen c. i. Waterbouwkunde, theoretische mechanica. 's-Gravenhage, Emmastraat 54.
R. Broesterhuizen. Werktuigbouwkunde en beschrijvende meetkunde. Kerklaan 63, Rijswijk.
G. H. ten Bruggencate. Hoogere algebra, differentiaal- en integraal-rekening, analytische meetkunde en theoretische mechanica. 's-Gravenhage, Weimarstraat 26a.
P. de Bruyne. Wisk., natuurk. Van Leeuwenhoeksingel 18.
H. v. Buuren. Bouwk. B_1 en B_2. 's-Gravenh., Celebesstr. 7.
C. H. Bijl c. i. Kleinste vierk., geodesie enz. Oostsingel 57.
Dr. J. Clay. Natuurkunde. Rotterdamsche weg 2[1].
Mevrouw T. Clay-Jolles Phil. doct[a]. Theoretische mechanica, wis- en natuurkunde. Rotterdamsche weg 2[1].
Johan E. Deelken m. i. Kristallografie. 's-Gravenhage, Beeklaan 359.
D. J. W. van Dongen w. i. Mech. techn., werktuigbouwkunde I[e] en II[e] jaars. R'dam, Burgemeester Meinesslaan 43b.

C. L. Doorman. Wisk., natuurkunde en theor. mechanica. Voorstraat 77.
N.C.H.M.v.d.Drift Ass.T.H. Bouwkunde. Simonsstraat 6.
H. E. P. van Dijk. Electr. 's-Gravenhage, Beeklaan 490.
G. Ekama. Toegepaste mechanica. Oude Delft 249.
W. Estor m. i. Kristallografie enz. (Uitsluitend Zaterdags). Groningen, Visscherstraat 39.
Ir. C. J. Evers Jr. Bouwkunde. 's-Grav., Ruiterstraat 29.
Ir. L. J. G. van Ewijk. Metallografie en mech. technologie. Nieuwe Plantage 58a.
Mr. Dr. M. J. van der Flier. Staats- en administratief recht. 's-Gravenhage, Mariastraat 20.
G. Flieringa. Bouwkunde. Hugo de Grootstraat 31.
J. Frijling. Landmeten, geodesie, kleinste kwadraten, hydraulica. Amsterdam, Leidsche gracht 32.
P. A. van Gelder. Burgerlijke bouwkunde en teekenen. 's-Gravenhage, Maliestraat 6.
Dr. W. F. Gisolf m. i. Kristallografie, mineralogie voor technologen en wiskunde. Rotterdam, Proveniersstr. 72.
Jhr. A. E. Goldman. Geodesie, hydraulica en theor. mech. Voorstraat 89b.
Dr. W. F. de Groot. Wiskunde, natuurkunde, theor. mechanica. 's-Gravenhage, Willem de Zwijgerlaan 90.
J. W. L. Habraken. Natuurkunde, Algemeene Cursus. Vlamingstraat 86.
I. Hartogs e. i. Wis- en natuurkunde. Rotterdam, Heemraadsingel 200.
J. H. de Heer s. en *e. i.* Hoogere algebra, differentiaal- en integraal-rekening. 's-Gravenhage, Prins Mauritslaan 27.
B. Helweg. Waterbouwk. Hof van Delft, Raadhuisstr. 8.
H. Hoekstra. Bouwkunde. Breestraat 24.
Dr. A. O. Holwerda. Wis- en natuurkunde. Rotterdam, Kortenaerstraat 5.
R. J. Hoogeveen arch. Architectuur en geschiedenis der architectuur. Rotterdam, Goudsche singel 35.

L. H. M. Huydts e.i. Ass. T.H. Zwakstroom en alg. electrotechniek. Scheveningen, Bosschestraat 49.
J. A. Hijner. Bouwmaterialen. 's-Grav., Hofwijckplein 73.
J. R. G. Isbrücker e. i. (Leeraar M. O. Wiskunde). Wiskunde. 's-Gravenhage, Riouwstraat 169.
J. Janse. Mechanica. Hypolitusbuurt.
L. C. Kalis Az. Arch. Ass. T.H. Bouwkunde. Willem de Zwijgerstraat 4.
N. G. Kam w. i. Administratief recht en werktuigbouwkunde. Dordrecht, Levensverzekeringstraat 34.
F. I. J. Kannstein c. i. Waterbouwkunde. Den Haag, Copernicusstraat 126.
G. J. Kloezeman. Wiskunde. 's-Grav., Binckhorststr. 66.
P. van der Knaap. Burgerlijke bouwkunde en teekenen. 's-Gravenhage, Maliestraat 6.
A. N. Koopmans e. i. Wis- en natuurkunde. 's-Gravenhage, Regentesselaan 312.
Dr. R. J. Kortmulder Jr. Wiskunde, theoretische mechanica, theoretische physica. Rotterd., Crooswijksche Singel 23a.
Dr. W. C. de Leeuw. Organische scheikunde. Rotterdam, Swaardecroonstraat 40a.
Ir. U. Ph. Lely. Wisk., mech. en electrotechniek. 's-Gravenhage, Agnesstraat 2.
G. L. Ludolph. Wis- en natuurkunde. Oranje Plantage 19.
Dr. W. Mandersloot. Natuurk., technische warmteleer, theoretische mechanica. Poortlandlaan 7.
W. Mantel. Wiskunde, theoretische en toegepaste mechanica, geodesie, kleinste vierkanten. Oude Delft 100.
F. Merbis. Bouwkunde. Hugo de Grootstraat 58.
W. A. R. Meyer. Werktuigbouwkunde en mechanische technologie. Stations Koffiehuis.
D. J. C. Meyering w. i. Algemeene werktuigbouw en kennis van werktuigen. Rijswijk, Wilhelminalaan.
J. C. Milborn. Wiskunde. Voorstraat 48.
Dr. P. Molenbroek. Wiskunde (prop. exam.), theoretische mechanica (cand. examen). 's-Gravenhage, Hoogewal 6.

J. D. Mulder. Geodesie, kleinste vierkanten en landmeten. Van Leeuwenhoeksingel 11.
D. van Mullem C.G.zn. w.i. Mechanische technologie. Rotterdam, Kortenaerstraat 30a.
A.A.Mussert. Toeg. mech., landm., waterp., kleinste vierk. stedenbouw, waterstaatsrecht. Rijswijk, Heerenweg 23.
H. J. Oosterbeek Jr. Wiskunde, vector rekening, theor. mechanica, kleinste vierk., hydraulica. Piet Heinstraat 36.
A. W. Opstelten w.i. Theoretische en toegepaste mechanica en wiskunde. Voorburg, Laan van Oostenburg 13.
Ch. H. van Os. Wis- en natuurkunde, mechanica. 's-Gravenhage, Atjehstraat 126.
Joh. Ploeg. Werktuigkundig teekenen, beschrijvende meetkunde, gereedschapswerktuigen. Nieuwelaan.
W. C. Post. Wis- en natuurkunde en theoretische mechanica, Sloten bij Amsterdam, Witte de Withstraat 4.
A. P. Potma c.i. Wiskunde. Hof van Delft, Hugo de Grootstraat 13.
C. W. v. d. Pijl w.i. Wiskunde en mechanica. 's-Gravenhage, Joh. Camphuysstraat 42,
H. v. Rees c.i. Mechanica's. 's-Gravenhage, Parkweg 9a.
A. P. J. van Riel. Kennis en onderzoek van bouwstoffen. 's-Gravenhage, Conradkade 59.
W. Ritmeester. Wis- en natuurkunde. Oude Delft 83.
F. M. Roeterink. Wiskunde, thermodynamica. Breestr. 4.
N. J. A. Roldanus t. Organische en anorganische scheikunde. Nieuwe Laan 30b.
Mr. L. F. A. de Rooy. Staats- en administratief recht. 's-Gravenhage, Spuistraat 1.
J. H. G. P. de Rouw. Burgerlijke bouwk. Mijnbouwstr. 14.
W. M. de Ruiter. Bouwkunde. 's-Gravenhage, Kerkstr. 20.
I. du Saar. Wiskunde, theoretische mechanica en kleinste kwadraten. Rotterdam, Saftlevenstraat 40c.
G. L. Schouten e.i. Wis- en natuurkunde. 's-Gravenhage, Rijswijksche weg 165.
C. H. Schwagermann. Bouwkunde B_1 B_2. Voorstraat 4.

E. W. F. Schut. Differentiaal en integraal rekening, analytische en beschrijvende meetkunde. Zuidwal 7a.
J. H. Schijfsma. Theor. mechanica, geodesie, kleinste vierk., hydraulica. 's-Gravenhage, Rijklof v. Goensstr. 37.
P. A. Slavenburg. Wiskunde. R'dam, Provenierssstr. 49.
M. Snel t. (Spreekuur 's avonds 7—8). Natuurkunde, scheikunde, mechanische en scheikundige technologie. Hof van Delft, Laan van Overvest 9.
F. C. W. J. P. Soeters w.i. Administratief recht en kennis van bouwstoffen. 's-Gravenhage, Groot-Hertoginnel. 74.
J. C. Speelman. Bouwkunde. Rijswijk, Oranjelaan 5.
J. M. Steffelaar w. en *e. i.* Wiskunde, electrotechniek. Leiden, Haarlemmerstraat 37.
J. W. Stoutjesdijk c. i. Toegepaste mechanica. 's-Gravenhage, Copernicusstraat 89.
Jhr. H. Strick van Linschoten c. i. Administratief recht. Rijswijk, Leeuwendaallaan 53.
D. J. Struik. Wis- en natuurkunde. R'dam, Tollensstr. 104b.
H. Th. Teeuwisse b. i. Bouwk. 's-Grav., Schenkw. 116.
J. J. Teune. Wiskunde. Geer 2a.
E. van Thiel. Analytische scheik. Rijswijk, Koninginnel. 4.
W. F. Thijsen. Wiskunde. 's-Grav., J. Pz. Coenstr. 44.
Mr. C. L. Torley Duwel. Arbeidswetgeving, waterstaatsrecht en overig staatsrecht. Nieuwe Plantage 81.
Dr. A. Toxopeüs. Wiskunde, natuurkunde en mechanica. 's-Gravenhage, v. Kinsbergenstraat 91.
L. R. Tromp. Wiskunde. Phoenixstraat 33.
M. S. H. Trooster e.i. College Prof. Feldmann, Algemeen College Prof. v. d. Bilt. 's-Gravenhage, Ieplaan 26.
J. van der Veen. Staatsinrichting, arbeids- en waterstaatswetgeving. 's-Gravenhage, v. Merlenstraat 56.
Dr. Jacoba F. van Veen. Wiskunde voor het Propaedeutisch examen. 's-Gravenhage, Van Lumeystraat 75.
Dr. P. E. Verkade t. Organische chemie. Haagweg 120.
W. I. van de Vooren. Wiskunde en mechanica. 's-Gravenhage, Van Lumeystraat 75.

P. Vos. Anal. meetkunde, diff. rekening, integraalreken., hoogere algebra. 's-Gravenhage, Obrechtstraat 233.
H. W. de Vriendt Jr. m. i. Kristallographie. Van Leeuwenhoeksingel 4.
Leo de Weerd t. Analytische scheikunde voor T. en M. Laan van Overvest 34.
G. van Wingerden Gzn. Bouwkunde. Rijswijk, Koninginnelaan 20.
W. G. Witteveen c. i. Burgerl. bouwkunde, landmeten, waterpassen, geodesie, kleinste vierkanten. Koornm. 53.
W. F. van Zon s.i. Weerstands Ontwerpen. 1e en 2e jaar's College's. Nieuwe Plantage 74.
F. Zwanenburg. Bouwkunde. Rijswijk, Heerenweg 2.
D. C. v. d. Zwart. Bouwkunst. 's-Grav., Conradkade 40.

STUDENTEN-VAKVEREENIGINGEN

CENTRALE COMMISSIE TOT BEHARTIGING VAN STUDIEBELANGEN

Samenstelling:
C. J. Bouten, Voorzitter.
M. le Cosquino de Bussy, Afgevaardigde Civiele faculteit.
Secretaris-Penningmeester.
A. J. van der Steur, Afgevaardigde Bouwkundige faculteit.
B. Bölger, Afgevaardigde Werktuigk. faculteit.
M. W. Voogt J.Ezn, Afgev. Scheepsbouwk. faculteit,
H. J. Boon, Afgevaardigde Electrotechnische faculteit.
W. van Rijn van Alkemade, Afgev. Scheik. faculteit.
K. F. de Leeuw, Afgevaardigde Mijnbouwk. faculteit.
, Afgev. Handl.-Vereeniging.

VERSLAG VAN DE HANDELINGEN DER C.C. GEDURENDE HET CURSUSJAAR 1916—1917

ALGEMEENE BESCHOUWINGEN

Daar het laatste verslag der C.C. loopt over het tijdvak 1 Jan. 1916—31 Dec. 1916, zal om aan de nieuwe regeling der C.C. te voldoen, dit verslag een gedeelte van het vorige moeten omvatten.
Als voornaamste gebeurtenis is aan te merken het in werking treden van een nieuwe „Regeling van de Organisatie ter behartiging van de Studiebelangen der Ingeschrevenen aan de Technische Hoogeschool te Delft" — waarmee de werkwijze der C.C. was vastgelegd.
Hiermede is men de ontwrichting, die zich in de C.C. ten gevolge der mobilisatie had voorgedaan, te boven gekomen. De C.C. n.l. had na het uitbreken van den wereldoorlog geprobeerd haar werkzaamheden te hervatten, doch zich toen uit den aard der zaak moeten beperken tot de behartiging van de belangen van de studenten, die door de bijzondere

gebeurtenissen in voor hun studie zeer ongunstige omstandigheden waren gekomen.
Nu we ons echter aan dezen toestand aangepast hebben en het leven weer zijn gewonen gang gaat, heeft de C.C. haar taak als van ouds hervat, nadat zij de gemobiliseerden met de bemiddelingscommissie, voor zooveel in haar vermogen lag, had geholpen.
Als voornaamste verandering met de nieuwe regeling wil ik noemen het wederom instellen van een verslag over colleges en oefeningen zooals dat in vroeger jaren ook werd geleverd.
De bedoeling hiervan is om weer te geven de meening der studenten betreffende het onderwijs. Daar deze regeling eerst aan het eind van het cursusjaar getroffen is, bracht het groote moeilijkheden mede reeds nu dit verslag te leveren, redenen waarom de C.C. gemeend heeft hiermede tot een volgend jaar te moeten wachten.
Nog een belangrijke gebeurtenis uit het afgeloopen jaar is het instellen eener Vacantie-Studiecommissie, ten doel hebbende het verstrekken van inlichtingen betreffende de studie te Delft.
Werd hiervan nog niet zooveel gebruik gemaakt als gegedacht werd, dit komt m. i. door dat er nog niet voldoende publiciteit aan haar bestaan is gegeven. Waar toch door vele ouders tegen het eindexamen inlichtingen worden ingewonnen betreffende de studie te Delft bij leeraren of directeuren van inrichtingen van middelbaar onderwijs, die in 't geheel niet ter zake deskundig zijn, kan een commissie als bovenbedoelde, mits haar bestaan tijdig ter kennis van belangstellenden wordt gebracht, goede diensten bewijzen ter voorlichting en ook tallooze kleine inlichtingen van zakelijken aard verstrekken. Dat hierbij de uitgaaf der Handleidingen-Vereeniging „De Studie te Delft" goede diensten kan bewijzen, spreekt van zelf.

Gaan wij nu over tot een chronologisch verslag der handelingen.

HANDELINGEN

Aan het begin van het cursusjaar 1916—'17 was de C.C. als volgt samengesteld:

W. van Lookeren Campagne, Voorzitter,
A. M. de Rouville de Meux, bouwk. afgev. Practische Studie, Secretaris-Penningmeester.
J. R. Bouten, civ. afgev. Pract. Studie,
J. B. Leeuwenberg, afgev. E.T.V.,
J. A. Nieulant, afgev. Leeghwater,
J. B. Grandjean, afgev. Mijnbouwk. Vereeniging,
E. J. Weijers, afgev. William Froude,
H. A. J. Hietink, afgev. Techn. Gezelschap,
J. Muijsken, afgev. Handl. Vereeniging.

Al in het vorig verslag is de kwestie der bemiddelings-commissie uiteengezet, zoodat om niet in herhaling te vallen, het voldoende zij te vermelden, dat de instelling van de commissie, die tot stand kwam met behulp van Rector-Magnificus en Assessoren en ten doel heeft adviezen te verstrekken bij de verzoeken om studieverlof der ingeschrevenen, een succes van den arbeid der C.C. mag heeten.
De aankondiging van den aanvang van colleges en oefeningen na afloop der vacanties, een zaak die in het vorig jaar ter sprake was geweest en waarin de C.C. gemeend had de vakvereenigingen te moeten verzoeken er hun aandacht aan te wijden, is een mislukking geweest, daar de meeste besturen hier niet op gereageerd hebben.
Verder werd aan prof. Van der Bilt gevraagd, dat een zoodanige roosterwijziging voor het studiejaar 1916—'17 zou plaats vinden, dat niet meer het 2e collegeuur, tusschen het 1e en 3e in, vrij is.
De kwestie van het niet werken der zuurkast in het laboratorium van prof. Ter Meulen werd in dier voege opgelost,

dat de heer Van Lookeren Campagne de betrokken 53 studenten bijeenriep op 27 September 1916, opdat zij het request aan Z. E. den Minister van Binnenlandsche Zaken zouden kunnen onderteekenen. Dank zij het optreden van de C.C. werd ook deze kwestie bevredigend opgelost.

In November 1916 werd de C.C. als volgt samengesteld:
W. v. Lookeren Campagne, Voorzitter,
A. M. de Rouville de Meux, bouwk. afgev. Practische Studie, Secretaris-Penningmeester,
J. R. Bouten, civiel afgev. Pract. Studie,
W. Snijders, afgev. E.T.V.,
C. J. Bouten, afgev. Leeghwater,
H. L. Matthijsen, afgev. Techn. Gezelschap,
M. W. Voogt, afgev. William Froude,
G. J. Geursen, afgev. Mijnbouwk. Vereeniging,
E. J. Gratama Szn., afgev. Handl. Vereeniging.

In den loop van December traden uit de Commissie de heeren J. R. Bouten en A. de Rouville de Meux, die respectievelijk werden vervangen door de heeren J. B. Dumont en A.J. van der Steur. In Februari werd in de plaats van den heer van Lookeren Campagne tot Voorzitter gekozen de heer C. G. Driessen, terwijl de heer Dumont het Secretaris-Penningmeesterschap op zich nam.

Van verschillende zijden werd geklaagd over het uitverkocht zijn van verschillende handleidingen. In den loop van het jaar werd echter de herdruk van de handleidingen: Stoomwerktuigen, Ketels, Wiskunde-Vraagstukken, Telegraphie en Telephonie weder bezorgd.
De Handleiding Hefwerktuigen werd uitgebreid. Met het oog op het boek van prof. Klopper, over toegepaste Mechanica, zullen de drie desbetreffende handleidingen niet meer worden herdrukt.
Hetzelfde is het geval met de handleiding Arbeidswetgeving.

In Februari werd het ontwerp: Regeling van de Organi-

satie ter Behartiging van de Studiebelangen der Ingeschrevenen aan de Technische Hoogeschool te Delft door de Centrale Commissie aan de vakvereenigingsbesturen voorgelegd en na kleine wijzigingen in de besturenvergadering aangenomen. Echter bleken bij Leeghwater, E. T.V. en T. G. bezwaren te bestaan tegen het artikel betreffende het stemrecht. Een actie tot wijziging van dit artikel voerde tot het aannemen van het nu bestaande artikel 7.
Den 4en Juni 1917 trad deze regeling in werking.

Ondertusschen was door het niet meer uitleenen van boeken uit de afdeelingsbibliotheek der Technologen de aandacht gevestigd op de bibliotheek der T. H. Deze bibliotheek bleek talrijke gewenschte boeken niet te bezitten, terwijl tevens voor assistenten, die overdag geen boeken konden halen, dit door de vroege sluitingsuren erg moeilijk werd gemaakt. Veel klachten kwamen in over de moeilijke indeeling der catalogi, die veel tijd en geduld eischten. Ook de indeeling der onderwerpen gaf aanleiding tot klachten. De C.C. besloot nu van de verschillende vakvereenigingen opgaven te vragen van boeken, waarvan de aanschaffing voor de betreffende faculteiten van belang was, teneinde hierover met den bibliothecaris overleg te kunnen plegen. Daar het reeds laat in het jaar was, kunnen nog geen resultaten medegedeeld worden; wij hopen echter, dat in het komend jaar de geheele kwestie bevredigend opgelost wordt.

De C. C. meende zich te moeten bemoeien met de brandstoffenvoorziening voor den komenden winter, waartoe zij zich in verbinding stelde met het brandstoffendistributiebureau. Toen na eenigen tijd bleek, dat de Senaat van het D.S.C. dergelijke stappen had gedaan, werd na gezamenlijk overleg besloten de brandstoffenvoorziening voor alle ingeschrevenen aan den Senaat over te laten.

Nog een conferentie werd met den Senaat van D. S. C.

gehouden betreffende de meening der C. C. over de voorgestelde hervormingsplannen van het D. S. C. Het heeft geen nut hier verder over uit te weiden.

Als laatste handeling van de C. C. kan genoemd worden de instelling van een Vacantie-Studiecommissie in welke plaats namen:

P. Jongejan, Voorzitter,
H. W. Mauser Jr., Secretaris,
C. C. J. de l'Espinasse,
H. J. Heuvelink,
R. de Greve,
P. de Haart,
L. Troost,
Mej. N. E. Nelemans,
W. Staring.

De samenstelling van deze commissie en haar doel, adviezen te verstrekken voor de studie te Delft, werden in de groote dagbladen en de studentenpers gepubliceerd.

Eind Juni trad de heer Dumont uit de C. C. en werd tot Secretaris benoemd de heer E. J. Gratama Szn.

De Secretaris,
E. J. Gratama Szn.

GEZELSCHAP „LEEGHWATER"
Opgericht 16 December 1867 door A. Huet

Contributie *f* 2,50. Geen entrée.

Dit gezelschap stelt zich ten doel:

a. de practische en theoretische kennis der werktuigkundige wetenschappen van de leden uit te breiden, door het organiseeren van lezingen over technische onderwerpen en van excursies naar fabrieken, enz.;
b. de behartiging van de belangen der studeerenden in de werktuigbouwkunde.

BESTUUR 1917—1918

Prof. Ir. J. C. Dijxhoorn w. i., Hoogleeraar aan de T. H. Eere-Voorzitter.
W. A. Staring, Voorzitter.
J. Bos Azn., Secretaris,
F. W. Wegener Sleeswijk, Penningmeester.
B. Bölger, Commissaris, Afgev. C. C.
J. J. van Rietschoten, Archivaris.

LEZINGEN EN EXCURSIES GEDURENDE HET VEREENIGINGSJAAR 1916—1917

9 November 1916. Bezoek aan Lips' Brandkasten en Slotenfabriek te Dordrecht. — Bezichtiging van de Machinekamer van een der Salonbooten der Reederij van Fop Smit & Co.

22 November 1916. Voordracht van den heer C. J. Asselbergs, over: „Stoken,"

8 December 1916, Voordracht van den heer C. J. Asselbergs, over: „de Friesch Groningsche-Coöp. Beetwortelsuikerfabriek."

12-13 December 1916. Bezoek aan de Friesch Groningsche-Coöp. Beetwortelsuikerfabriek te Groningen.

1 Februari 1917. Voordracht van den heer Ir. E. Hijmans,

over: „Fabrikaat en bedrijfsmethoden van de Maatschappij Van Berkel's Patent."

2 Februari 1917. Bezoek aan de Maatschappij Van Berkel's Patent en Heineken's Bierbrouwerij-Maatschappij te Rotterdam.

15 Februari 1917. Voordracht van den heer Ir. C. F. Proos, over: „De Ned. Kabelfabriek."

16 Februari 1917. Bezoek aan de Nederlandsche Kabelfabriek te Delft.

27 Maart 1917. Voordracht van Prof. Dr. W. Reinders, over: „De Electrische Gloeilamp."

30 Maart 1917. Voordracht van Prof. Ir. F. K. Th. van Iterson, over: „De Nederlandsche Staatsmijnen."

1-4 April 1917. Bezoek aan de Staatsmijnen te Heerlen en Philips' Gloeilampenfabrieken te Eindhoven.

TECHNOLOGISCH GEZELSCHAP

Opgericht 15 December 1890

Het gezelschap stelt zich ten doel volgens art. 1 der Statuten:

Het behartigen der studiebelangen van de studeerenden voor scheikundig ingenieur.

Volgens art. 2 tracht het dit doel te bereiken door:

a. deel uit te maken van de organisatie ter behartiging der studiebelangen van de studeerenden aan de T. H.;

b. het doen houden van voordrachten over alle onderwerpen voor den a.s. scheikundig ingenieur van belang;

c. het organiseeren van excursies en deze, zoo noodig door voorafgaande bespreking voor te bereiden.

De jaarlijksche contributie bedraagt voor:

gewone leden	*f* 3,50
buiten-leden	„ 2,—
buitengewone leden	„ 2,—

BESTUUR:

Prof. Dr. S. Hoogewerff, Oud-Hoogleeraar aan de T. H., Eere-Voorzitter.
M. L. van der Schaaff, Voorzitter.
M. W. Hoogenboezem, 1ste Secretaris (de Geer 8, Delft).
Mej. N. E. Nelemans, Penningmeesteresse.
W. van Rijn van Alkemade, Afgev. naar de C. C. Ondervoorzitter.
F. Groeneveld, 2de Secretaris-2de Penningmeester.

EERE-LEDEN:

Dr. M. W. Beijerinck, Dr. J. Böeseken, Dr. G. v. Iterson, P. D. C. Kley, H. ter Meulen, Dr. W. Reinders, Dr. J. G. Sleeswijk, Dr. A. M. A. A. Steger, Dr. M. de Haas en I. P. de Vooys. Hoogleeraren a/d T.H.
Dr. A. Smits, Hoogleeraar a/d Universiteit te Amsterdam.
U. J. Heerma van Vos S.C.Jzn., Beetwortelsuiker-fabrikant, Leur bij Breda.
J. H. W. Westerbaan Muurling, Ingen.-bureau, Voorburg.
W. A. Beukers, Gist- en Spiritusfabrikant, Schiedam.
J. C. Boot, Directeur der Stijfselfabriek v. h. Stam & Co., Nijmegen.
A. Spakler, Suikerraffinadeur, Amsterdam.

LEZINGEN:

Donderdag 7 December 1916. De bouw van het Atoom. Spreker: Dr. J. Clay. (Delft).

Woensdag 7 Februari 1917. De toekomst der Chemische Industrie in Nederland. Spreker: Prof. J. G. C. Volmer. (Delft).

Vrijdag 4 Mei 1917. Recente onderzoekingen in verband met de keuring van Rubber. Spreker: Dr. Ir. A. van Rossum. (Delft).

Vrijdag 25 Mei 1917. Polarisatie en Passiviteit bij de metalen. Spreker: Prof. Dr. A. Smits. (Amsterdam).

EXCURSIES:

Dinsdag 28 November en Maandag 4 December 1916 naar de Suikerfabriek te Puttershoek, onder leiding van Prof. Dr. A. M. A. A. Steger.

Maandag 18, Dinsdag 19 en Woensdag 20 Dec. 1916 naar Brabant en Limburg onder leiding van Prof. Dr. Ir. G. J. Iterson, Prof. Ir. I. P. de Vooys en Prof. W. Reinders, waarbij bezocht werden: de Glasfabriek en de Gloeilampenfabriek der firma Philips (Eindhoven), de Etiquettenfabriek der firma Gestel & Zoon (Eindhoven), de Stoomlinnenfabriek der firma J. Elias (Strijp), de Kon. Ned. Flanelfabriek der firma W. van Moorsel (Strijp), de Katoendrukkerij en Ververij der firma F. P. van Vlissingen & Co. (Helmond), de Macaroni en Vermicellifabriek der firma J. Pagnier Fils & Co. (Maastricht), de Kon. Ned. Papierfabriek (Maastricht), de Kristal-Glas-Aardewerkfabr. „de Sphinx" (Maastricht).

Woensdag 28 Februari 1917 naar de Jaarbeurs te Utrecht, onder leiding van Prof. Dr. A. M. A. A. Steger en Prof. Dr. W. Reinders.

Woensdag 16 Mei 1917 naar de Gasfabriek aan de Keilehaven te Rotterdam, onder leiding van Prof. Dr. A. M. A. A. Steger.

Donderdag 24 Mei 1917 naar de Stearinekaarsenfabriek „Apollo" te Schiedam, benevens naar de Mij. „Oxygenium" onder leiding van Prof. Dr. A. M. A. A. Steger.

Woensdag 30 Mei 1917 naar de Houtbereidingsinrichting der S.S. te Dordrecht onder leiding van Prof. Dr. A. M. A. A. Steger.

Maandag 2, Dinsdag 3 en Woensdag 4 Juli naar Amsterdam en IJmuiden onder leiding van Prof. Dr. A. M. A. A. Steger, waarbij bezocht werden: de N.V. „Vrieseveem" (Amsterdam), de Amsterdamsche Superfosfaatfabriek, de Nederl. Scheepsbouw Mij. (Amsterdam), de Diamantslijperij van

Ed. van Dam, (Amsterdam), het s.s. „Jan Pieterzoon Coen" (Velsen), de Noordzeesluizen (IJmuiden).

Vrijdag 6 Juli naar Vlissingen onder leiding van Prof. Dr. A. M. A. A. Steger. Bezichtigd werd het Pantserschip „Heemskerck" benevens andere bezienswaardigheden onzer maritieme defensie.

CIVIEL- EN BOUWKUNDIG STUDENTEN-GEZELSCHAP „PRACTISCHE STUDIE"

Opgericht 13 Febr. 1894

EERE-VOORZITTER:

S. G. Everts c. i., Oud-Hoogleeraar aan de T. H.

EERE-LEDEN:

W. K. Behrens c. i., G. H. de Vries Broekman c. i., J. F. Klinkhamer b. i., H. Evers c. i., T. K. L. Sluyterman, H. J. Heuvelink c. i., G. N. Itz b.i., J. Klopper c.i., J. Nelemans c.i., A. W. M. Odé Jr., A. F. Gips, J. A. G. van der Steur b. i., C. W. Weys c. i., C. K. Visser c. i., Hoogleeraren aan de Technische Hoogeschool.
Dr. J. Kraus c. i., J. A. van der Kloes, Oud-Hoogleeraren aan de Technische Hoogeschool.
Dr. G. W. van Heukelom c. i., Dr. H. P. Berlage, E. A. van Genderen Stort.

Het Gezelschap stelt zich ten doel de uitbreiding der kennis zijner leden en de behartiging der studiebelangen van de ingeschrevenen voor civiel- en bouwkundig ingenieur aan de Technische Hoogeschool. Het tracht deze doeleinden te bereiken door onder meerdere de volgende middelen:

1e Het organiseeren van lezingen, tentoonstellingen, excursies enz.
2e Aansluiting bij de organisatie ter behartiging van studiebelangen der studeerenden aan de Technische Hoogeschool.

BESTUUR:

H. J. Heuvelink, President
C. C. J. de l'Espinasse, Secretaris
N. Th. Koomans, Penningmeester
Mej. E. C. Zeeman, Vice-Secretaris
J. M. F. Romein. Archivaris
M. Cosquino de Bussy, Civiel Afgev. naar de C. C.
A. J. van der Steur, Bouwk. Afgev. naar de C. C.

De jaarlijksche contributie bedraagt:

voor gewone leden	*f* 2.50
voor buitengewone leden . . .	„ 2,—
entrée voor gewone leden . . .	„ 1,—

In het afgeloopen vereenigingsjaar hebben de volgende lezingen, excursies enz. plaats gehad:

15 October. Lezing met lichtbeelden van den heer Jan Gratama b.i. Onderwerp: De Gothische Cathedralen van Noord-Frankrijk.

27 November. Lezing met lichtbeelden van den heer J. J. Canter Cremers c.i. Onderwerp: Inleiding tot een bezoek aan de uitbreiding van de visschershaven te IJmuiden.

30 November. Excursie naar Driehuizen en IJmuiden. Bezichtiging van het Crematorium, van de visschershaven, de vischhal en de Noordzeesluizen.

7 December. Lezing met lichtbeelden van den heer Prof. Dr. Leo van Puyvelde, aangeboden aan het gezelschap door de Belgische geïnterneerden, studeerende aan de T. H. Onderwerp: De Gothiek in België.

9 December. 4e Excursie naar het in aanbouw zijnde Raadhuis te Rotterdam onder leiding van Prof. H. Evers.

15 Januari. Lezing met lichtbeelden en filmdemonstratie van den heer Prof. H. J. Heuvelink c.i. Onderwerp: De basismeting bij Stroe in 1913.

7 Februari. Lezing met lichtbeelden van den heer J. M. v. d. Mey. Onderwerp: Inleiding tot een bezoek aan het Scheepvaarthuis.

9 Februari. Lezing met lichtbeelden van den heer Prof. C. K. Visser c.i. Onderwerp: Inleiding tot een bezoek aan de Zuidergasfabriek te Amsterdam.

11 Februari. Excursie naar Amsterdam ter bezichtiging van het Scheepvaarthuis, het gebouw van den A.N.D.B. en arbeiderswoningen van den architect de Klerk.

12 Februari. Bezichtiging van Heineken's Bierbrouwerij en Koelhuis onder leiding van den architect Oüendag, en van de Zuidergasfabriek onder leiding van Prof. C. K. Visser c.i.

15 Februari. Lezing voor bouwkundige leden van den heer P. J. Willekes Macdonald b.i. Onderwerp: De kathedraal van Ely.

23 Februari. Lezing van den heer Ch. C. Coomans c.i. Onderwerp: Oeverafschuivingen en dijkverzekeringen.

14 Maart. Lezing met lichtbeelden van den heer Jhr. C. J. A. Reigersmann c.i. Onderwerp: De gevolgen van den stormvloed van 13-14 Januari 1916 en de middelen om uitbreiding der overstrooming te voorkomen. Het herstel der dijken.

15 Maart. Excursie voor bouwkundige leden naar Haarlem. Bezichtiging van den in aanbouw zijnde Schouwburg onder leiding van Prof. J. A. G. van der Steur b.i., van de nieuwe St. Bavo, het museum-van Stolk, de Vleeschhal en van wandschilderingen in de infanteriekazerne van den schilder Lambert Jansen.

28 Maart. Lezing van den heer W. J. Burgersdijk. Onderwerp: Een en ander over electrische tramwegen.

31 Maart. Excursie naar de werken van de rioleering van

Den Haag onder leiding van den heer R. v. d. Steen van Ommeren c.i.

24 April. Lezing met lichtbeelden van den heer P. Joosting c.i. Onderwerp: Hefbruggen.

MIJNBOUWKUNDIGE VEREENIGING

Opgericht 1892 — Goedgekeurd bij Kon. besluit van 20 Mei 1916

De vereeniging stelt zich ten doel:

a. de beoefening der mijn-ingenieurswetenschappen.
b. de bevordering der belangen van de studeerenden in de mijnbouwkunde in samenwerking met de Centrale Commissie voor studiebelangen.

Zij tracht dit doel te bereiken door:
a. het houden van vergaderingen en lezingen;
b. het organiseeren van excursies;
c. het laten circuleeren van technische tijdschriften;
d. de uitgave van een jaarboekje en wat haar verder ter bereiking van haar doel nuttig voorkomt.

De jaarlijksche contributie bedraagt:
a. voor gewone leden *f* 6.—;
b. voor buitengewone leden *f* 5,—.
Geen entrée.

BESTUUR:

W. F. C. Engelbert van Bevervoorde, President
M. J. F. W. G. Bolderdijk, Secretaris-Archivaris
J. A. G. M. Bierman, Penningmeester.
K. F. de Leeuw, Afgevaardigde naar de C. C.
J. F. Fock, Bibliothecaris.

EERE-LEDEN:

M. Clément m. i., Dr. S. Hoogewerff en Mr. D. van Blom, oud-hoogleeraren aan de Technische Hoogeschool.
Dr. G. A. F. Molengraaff, J. A. Grutterink m.i., W. A.

Knol m. i., S. J. Vermaes m. i., J. de Koning Knijff m. i., R. W. van der Veen m. i., hoogleeraren aan de T. H. Dr. J. H. Bonnema en Dr. J. F. van Bemmelen, Hoogleeraren aan de Rijks-Universiteit te Groningen.
C. Blankevoort, Hoofdingenieur der Mijnen te Limburg.

LEZINGEN GEHOUDEN GEDURENDE HET VEREENIGINGSJAAR 1916—'17:

12 December 1916. De heer E. L. A. Richet, Ingénieur de civil des Mines. Onderwerp: „A travers le Congo Belge."

13 Februari 1917. De heer A. L. ter Braake m.i. Onderwerp: „De Spaansche Studiereis."

29 Maart 1917, Prof. R.W. van der Veen m.i. Onderwerp: „Een en ander over Argentinië."

1 October 1917. De heer J. van den Broek m.i. Onderwerp: „Over de winning en verwerking van tinerts op Billiton."

EXCURSIES:

Door de nog steeds voortdurende oorlogstoestand werden geen buitenlandsche excursies gehouden. Ook excursies in het binnenland hebben niet plaats gehad, dank zij eenerzijds weer de tijdsomstandigheden, anderzijds het feit, dat een bezoek aan de Limburgsche mijnen, na de herhaalde excursies daarheen reeds gehouden, weinig nieuws zou opleveren.

Aantal leden op 1 November 1917:

Gewone leden . . .	113
Buitengewone leden .	85
Totaal	198

SCHEEPSBOUWKUNDIG GEZELSCHAP „WILLIAM FROUDE" — Opgericht 17 November 1903

Contributie *f* 4,—. Entrée *f* 1,—.

Art. 2 van het reglement.
Het doel van het Gezelschap is:

De belangen van de studeerenden aan de Technische Hoogeschool, en in het bijzonder die der Scheepsbouwkundigen, te behartigen. Het zoekt dit doel hoofdzakelijk te bereiken door:

a. het doen houden van lezingen over onderwerpen van technischen aard;

b. het bezoeken van nijverheids-instellingen;

c. het uitgeven van geschriften;

d. het doen zitting nemen van een lid van het Gezelschap in de Centrale Commissie voor de Studiebelangen.

Prof. H. Cop s. w. i., Eere-Voorzitter.
Prof. W. K. Behrens c. i., Eere-lid.
A. M. Schippers s. i., Eere-lid.
Prof. E. Vossnack, Eere-lid.

BESTUUR:

M. W. Voogt J.Ezn. President.
L. Troost, Secretaris.
R. Voorhoeve, Penningmeester.

LEZINGEN:

15 November 1916. De heer A. M. Schippers s.i., over „Kleine Zeevrachtbooten."

6 Febr. 1917. De heer J. C. Arkenbout Schokker s.i., over „Middelen om het slingeren van zeeschepen tegen te gaan."

21 Febr. 1917. L. J. E. C. van der Tas s.i., „Inleiding tot de excursie naar de Koninklijke Maatschappij „de Schelde."

EXCURSIES:

29 November 1916 naar de Rott. Droogdokmaatschappij.

15 Dec. 1916 naar de Scheepswerf „Dordrecht" en J. en K. Smit's Scheepswerven te Kinderdijk.

22 Febr. 1917 naar de Stoomschepen „Oranje Nassau", „Prins Hendrik" en „Zeeland" der Maatschappij „Zeeland" te Vlissingen.

23 Febr. 1917 naar de Kon. Maatschappij „de Schelde" te Vlissingen.

ELECTROTECHNISCHE VEREENIGING
Opgericht 26 Maart 1906

Statuten goedgekeurd bij Koninklijk Besluit van 8 Juli 1913

EERE-LEDEN:

J. A. Snijders C.Jzn. c. i., G. J. van Swaay c. i., C. L. van der Bilt c. i., Cl. Feldmann, Dr. H. S. Hallo w. i., Jhr. Dr. G. J. Elias, Hoogleeraren der Sub-Afdeeling voor Electrotechniek aan de Technische Hoogeschool.

De Vereeniging stelt zich ten doel de beoefening der Electrotechnische Wetenschappen en de behartiging van de belangen der studeerenden in de Electrotechniek. Zij tracht dit doel te bereiken: door het doen houden van lezingen, door het organiseeren van, of medewerking verleenen aan excursies en door het laten circuleeren van technische tijdschriften.

De contributie bedraagt *f* 7,— of *f* 4.— al naar gelang men wel of niet een portefeuille wenscht te ontvangen, voor buitengewone leden *f* 2,50. Geen entrée.

BESTUUR:

P. Jongejan, President.
R. Sijbrandij, Secretaris.
E. L. de Vries, Penningmeester.
A. L. Thomee, Bibliothecaris.
H. J. Boon, Vice-Pres., Afgev. C. C.

IN HET AFGELOOPEN JAAR WERDEN DE VOLGENDE LEZINGEN GEHOUDEN:

8 Nov. 1916. Spreker: Dr. W. Lulofs, directeur G. E. B. te Amsterdam. Onderwerp: Inleiding tot een bezoek aan de Amsterdamsche Centrale.

17 Nov. 1916. Spreker; de heer Leon Ots, geïnterneerd Belgisch ingenieur. Onderwerp: Het Autotractiesysteem.

12 December 1916 Spreker: de heer Leon Ots. Onderwerp: Practische toepassingen van het Autotractie systeem.

19 Dec. 1916. Spreker de heer J. E. Schröder. Onderwerp: Röntgen stralen.

23 Febr. 1917. Spreker: H. W. L. Brückman e.i. Onderwerp: Het electrotechnisch instrumentenbedrijf te Delft voorheen en thans.

4 Mei. 1917. Spreker F. D. Pigeaud. e.i. Onderwerp: De ontwikkeling der constructiedeelen van electrische machines.

DE VOLGENDE EXCURSIES WERDEN GEORGANISEERD:

9 Nov. 1916. Bezoek aan de Amsterdamsche Centrale.

Maart 1917. Bezoek aan de instrumentenfabriek van de firma Kipp te Delft. Deze excursie werd gehouden op drie achtereen volgende middagen in groepen van plm. 10 personen.

13 Maart. 1917. Excursie naar de Haarlemsche machinefabriek voorheen Gebr. Figee en van de inrichtingen van de E. N. E. T.

VEREENIGING TOT HET UITGEVEN VAN BEKNOPTE HANDLEIDINGEN BIJ HET ONDERWIJS AAN DE TECHN. HOOGESCHOOL

Opgericht 28 November 1905

Bijdrage ineens *f* 2,— (geen jaarlijksche contributie).

De vereeniging stelt zich ten doel voor de ingeschrevenen aan de Technische Hoogeschool in het algemeen, en voor hare leden in het bijzonder, de wijze van studeeren te verbeteren, het onderwijs vruchtdragender te doen zijn, en zoo noodig te vervolledigen.
De vereeniging tracht dit doel te bereiken door het doen samenstellen en uitgeven van handleidingen; benevens door het samenwerken met andere gelijkgezinde vereenigingen.
De leden hebben het recht één exemplaar van elke uitgave der vereeniging te koopen tegen den daarvoor vastgestelden prijs, die 25—40 % minder bedraagt dan den prijs voor niet-leden.

BESTUUR:

L. Harmens, President.
A. Lely, Secretaris.
N. H. van Doorninck, Penningmeester.
E. J. Gratama Szn, 2de Secretaris.
W. Maas Geesteranus, Commissaris, Afgev. naar de C. C.

HANDLEIDINGEN:

No. 1. De beginselen van de Differentiaal rekening I; 2de druk; bewerkt door A. B. van Hamel c. i.

No. 2. Differentiaal rekening II; 2de druk; bewerkt door A. B. van Hamel c. i.

No. 3. Calorische Werktuigen; naar het College van Prof. H. A. Ravenek, door J. H. Müller Mz. w. i.

No. 4. Theoretische Mechanica I; 2de geheel omgew. druk; door Prof. Dr. G. Schouten.

No. 5. Theoretische Mechanica II; door Prof. Dr. G. Schouten (zal opnieuw bewerkt worden).

No. 6. Analytische Meetkunde I; (zie No. 50).

No. 7. Analytische Meetkunde II; (zie No. 51).

No. 8. Kinematica I; 2de druk; bewerkt door Prof. Dr. J. Cardinaal w. i.

No. 9. Integraal rekening; 2de druk; naar het College van Prof. Dr. G. Schouten, door Dr. E. H. M. Beekman Mz. m. i.

No. 10. Organische Scheikunde, Aromatische verbindingen I; naar het College van Prof. Dr. S. Hoogewerff, door H. L. Welter t.

No. 11. Organische Scheikunde, Aromatische verbindingen II; naar het College van Prof. Dr. S. Hoogewerff, door H. L. Welter t.

No. 12. Vervalt.

No. 13. Hoogere algebra; 2de geheel herziene en omgewerkte druk; bewerkt naar het onderwijs aan de T. H., door Dr. E. H. M. Beekman Mz. m. i.

No. 14. Onderdeelen van Bruggen; naar het College van Prof. S. G. Everts c. i., door N. C. Lambrechtsen c. i.

No. 15. Wisselstroomtechniek. tweede druk; (zie No. 48).

No. 16. Waterstaatsrecht, naar het College van Prof. Mr. B. H. Pekelharing, door Jhr. H. Strick van Linschoten c. i.

No. 17. Arbeidswetgeving; naar het College van Prof. Mr. B. H. Pekelharing, door N. G. Kam w. i.

No. 18. Kinematica II; door Prof. Dr. J. Cardinaal w. i.

No. 19. Docimasie; naar het College van Prof. S. J. Vermaes m.i., door W. C. Klein m.i. en M. G. F. Söhnlein m.i.

No. 20. Vervalt.

No. 21. Methode der kleinste Vierkanten; naar het College van Prof. H. J. Heuvelink c.i., door A. Groothoff c.i.

No. 22. Vervalt.

No. 23. Toegepaste Mechanica II. Spanningsleer; door Prof. J. Klopper c.i.

No. 24. Toegepaste Mechanica III. Statisch onbepaalde constructies, stellingen van Clapeyron, Maxwell, Gastigliano, staafverbindingen, knik; door Prof. J. Klopper c.i.

No. 25. Vraagstukken uit de Theoretische Mechanica, voor C., W., E., S., T., en M., grootendeels examenvraagstukken, verzameld en met antwoorden voorzien door Dr. E. H. M. Beekman Mz. m.i.

No. 26. Uitverkocht (wordt waarschijnlijk weer uitgegeven).

No. 27. Wisselstroomtechniek. C. Asynchrone motoren; naar het College van Prof. C. Feldmann, door K. H. Haga c.i. en C. Noome w. en e.i.

No. 28. Regulateurs; naar het College van Prof. C. P. Holst Gzn., door J. L. Gaillard w.i.

No. 29. Gelijkstroommachines, Dynamo's en Motoren; naar het College van Prof. C. Feldmann, door E. J. F. Thierens w. en e.i.

No. 30. Telegrafie; tweede druk, naar het College van Prof. C. L. van der Bilt c.i., door L. H. M. Huydts e.i.

No. 31. Machines I; naar het College van Prof. C. P. Holst Gzn., door D. C. Merens en W. J. Harders w.i.

No. 32. Machines II; naar het College van Prof. C. P. Holst Gzn., door J. W. Heil w.i. en G. Beerenborg w.i.

No. 33. Hefwerktuigen I; ook voor C., B., T. en M.); naar het College van Prof. I. Franco w. i., door G. H. W. van Aken, 2de herziene druk.

No. 35. Drijfwerken met onderdeelen, (ook voor C., T. en M.); naar het College van Prof. G. Brouwer w. i., door G. L. Stuijvenberg.

No. 36. Geodesie; naar het College van Prof. H. J. Heuvelink c. i., door A. Groothoff c. i., 2de geheel herziene druk.

No. 37. Fundeeringen; naar het College van Prof. S. G. Everts c. i., in verband met die van Prof. W. K. Behrens c. i., door L. R. Wentholt c. i.

No. 38. Stoomwerktuigen en -ketels, (voor C., B., T. en M.), 2de druk, naar het College van Prof. C. P. Holst Gzn., door J. C. Horch w. i. en E. C. von Pritzelwitz van der Horst w. i.

No. 39. Tandraderen (voor C.); naar het College van Prof. C. P. Holst Gzn., door J. C. Horch w. i.

No. 40. Wiskundige opgaven met antwoorden, van het propaedeutische examen (tot en met Juli 1916), beknopte (B., T. en M.), en volledige cursus (C., W., E., S. en IJ.)

No. 41. Wisselstroomtechniek. D. Synchrone motoren; naar het College van Prof. C. Feldmann, door K. H. Haga e. i. en C. Noome w. en e. i.

No. 42. Telefonie; door Prof. C. L. van der Bilt c. i.; 2de druk.

No. 43. Gereedschapswerktuigen; in aansluiting bij het College „mechanische technologie" van Prof. L. A. van Royen, door D. J. W. van Dongen w. i.

No. 44. De Studie te Delft. Inlichtingen voor den student en toekomstigen student aan de Technische Hoogeschool. Samengesteld door de Centrale Commissie ter behartiging der Studiebelangen.

No. 45. Bruggen (vaste bruggen); bewerkt naar het College van Prof. S. G. Everts c. i. door J. Muller c. i.

No. 46. Stoomturbines, door H. J. Goudswaard w. i.

No. 47. Oefeningen in het Dynamolokaal, bewerkt door J. M. Steegstra c. i.

No. 48. Transformatoren, geheel opnieuw bewerkt naar het College van Prof. C. Feldmann door G. Schotel e. i.

No, 49. Vector Vraagstukken door Prof. J. A. Schouten e.i.

No. 50. Analytische Meetkunde I, 3de druk, bewerkt door Prof. C. B. Biezeno w.i.

No. 51. Analytische Meetkunde II, 2de druk, In bewerking.

VERSCHILLENDE VEREENIGINGEN

KONINKLIJK INSTITUUT VAN INGENIEURS.

Beschermvrouw: H. M. de Koningin.
Beschermheer: Z. K. H. Prins Hendrik der Nederlanden, Hertog van Mecklenburg.
Opgericht onder bescherming van Z. K. H. Willem Alexander Paul Frederik Lodewijk, Prins van Oranje, (wijlen Z. M. Koning Willem III) den 31sten Augustus 1847 (Goedgekeurd bij Koninklijk Besluit van 4 Februari 1848, Stbl. N⁰. 81).
Het doel van het Instituut is: de bevordering der wetenschap en kunst van den Ingenieur in den uitgestreksten zin en de behartiging van de maatschappelijke belangen der techniek.
Het Instituut heeft een Afdeeling te Batavia (Afdeeling Nederlandsch Indië) en vier Vakafdeelingen.
De jaarlijksche bijdrage bedraagt voor gewone leden *f* 20,— en voor buitengewone leden *f* 10,—; gewone leden, die van meer dan twee vakafdeelingen lid zijn, betalen *f* 3,— voor elke vakafdeeling daarboven; entrée *f* 3,—; inschrijvingsgeld voor elk der afdeelingen *f* 1,—.

RAAD VAN BESTUUR VOOR 1917

D. Croll, President.
H. J. E. Wenckebach, Vice-President.
*Ir. M. Ypelaar. Penningmeester.
*Ir. J. Muysken.
*Ir. J. C. Ramaer.
Dr. Ir. G. W. van Heukelom.
Ir. J. A. Stoop.
Ir. G. J. Th. Bakker.
J. Gualthérie van Weezel.
Ir. F. Smit, President van de Afdeeling voor Werktuig- en Scheepsbouw.

De met * aangeduide Bestuursleden treden 31 December 1917 af.

Ir. C. L. van der Bilt, President der Afdeeling voor Electrotechniek.
Ir. H. P. Maas Geesteranus, President der Afdeeling voor Spoorwegbouw- en Spoorwegexploitatie.
Ir. S. G. Everts, President van de Afdeeling voor Bouw- en Waterbouwkunde.
Ir. R. A. van Sandick, Algemeen Secretaris. ('s Gravenhage, Gebouw Diligentia, Lange Voorhout 5. Telefoon: H. 2170. Telegram-adres: Koninsting).

RAADSCOMMISSIËN VOOR 1917

a. Commissie tot voorbereiding van de vergaderingen en voorloopige vaststelling van de Notulen:

D. Croll, President.
*Ir. M. Ypelaar.
H. J. E. Wenckebach.
Ir. R. A. van Sandick, Secretaris.

b. Commissie tot regeling van de uitgave der werken van het Instituut:

D. Croll, President.
H. J. E. Wenckebach.
Ir. C. L. van der Bilt.
Ir. G. J. Th. Bakker.
J. Gualthérie van Weezel.
Ir. R. A. van Sandick, Secretaris.

c. Commissie voor de bibliotheek:

Ir. Ypelaar, President.
*Ir. J. C, Ramaer.
Ir. J. A. Stoop.
Ir. G. J. Th. Bakker.
Ir. R. A. van Sandick, Secretaris.

d. Commissie tot voorbereiding van congressen en tentoonstellingen:

D. Croll, President.
Ir. H. P. Maas Geesteranus.

Ir. C. L. van der Bilt.
Ir. S. G. Everts.
Ir. R. A. van Sandick, Secretaris.

e. Commissie van advies voor het Vrouwe Janssens-Arriënsfonds:

Ir. S. G. Everts, President.
*Ir. M. Ypelaar.
Ir. J. A. Stoop.
Ir. C. L. van der Bilt.
Ir. R. A. van Sandick, Secretaris.

Commissie van Toezicht op het Weekblad „De Ingenieur."

Benoemd door de Vereeniging van Delftsche Ingenieurs:
Ir. E. H. Stieltjes, President.
Benoemd door den Senaat der Technische Hoogeschool:
Ir. J. C. Dijxhoorn.
Benoemd door het Koninklijk Instituut van Ingenieurs:
Dr. Ir. G. W. van Heukelom, Secretaris.
Verantwoordelijk hoofdredacteur; Ir. R. A. van Sandick.

AFDEELING NEDERLANDSCH-INDIË

Ir. M. H. Damme, President.
Ir. J. H. Thal Larsen, Vice-President.
Ir. C. Tellegen, Secretaris.
Ir. W. H. Tromp, Penningmeester.
Ir. A. J. Dijkstra, }
C. J. de Bruyn, } leden.
Ir. E. Middelberg, }

AFDEELING VOOR WERKTUIG- EN SCHEEPSBOUW

Ir. F. Smit, President.
*Ir. A. de Kanter, Secretaris. (Rotterdam, Entrepotstr. 30).
Ir. G. Brouwer, Penningmeester.
Ir. J. H. H. Verloop, }
*Ir. A. E. Jurriaanse. } leden.
Ir. F. K. Th. van Iterson, }
P. Lugt, }

AFDEELING VOOR ELECTROTECHNIEK

Ir. C. L. van der Bilt, President.
Jhr.Ir.A.S.C.Stoop,Secretaris('s-Gravenhage,Zeestraat69).
Ir. S. Mulder, Penningmeester.
Ir. H. J. van Lessen.
*Ir.A.J.KorthalsAltes,
*Dr. W. Lulofs,
Ir. G. J. Th. Bakker,
} leden.

AFDEELING VOOR SPOORWEGBOUW EN SPOORWEG-EXPLOITATIE

Ir. H. P. Maas Geesteranus, President.
Ir. C. G. I. W. Koopman Secretaris. ('s Gravenhage, Badhuisweg 230).
Ir. A. G. P. Harting, Penningmeester.
Ir. H. van 't Hoogerhuys Jr.,
Ir. H. F. Thijssen,
*Ir. E. C. W. van Dijk,
T. E. van Putten,
} leden.

AFDEELING VOOR BOUW- EN WATERBOUWKUNDE

Ir. S. G. Everts, President.
*Ir. V. J. P. de Blocq van Kuffeler, Secretaris. (Zutphen, Coehoornsingel 64).
Ir. P. Bakker Schut, Penningmeester.
*Ir. F. s'Jacob,
Ir. W. S. G. T. Post,
R. P. van Royen,
Ir. J. A. G. van der Steur,
} leden,

VEREENIGING VAN DELFTSCHE INGENIEURS
Opgericht 30 Maart 1853

Het doel der Vereeniging is een band te vormen tusschen

de ingenieurs, die te Delft een diploma verwierven en hunne algemeene belangen te bevorderen.
Slechts zij, die zoodanig diploma bezitten, kunnen gewoon lid worden.
Als tijdelijk lid kunnen studenten aan de Technische Hoogeschool te Delft, die het voornemen hebben een diploma te verwerven, aangenomen worden.
De jaarlijksche contributie bedraagt voor de gewone leden *f* 5,—, voor de tijdelijke leden *f* 2,—.
Het ledental bedraagt thans ongeveer 1200.
Als orgaan der Vereeniging werd den 1en Januari 1886 het weekblad „De Ingenieur" opgericht, dat tot 1 Jan. 1900 uitsluitend door de zorg en voor risico van de Vereeniging, ná dien datum als gemeenschappelijk orgaan van het Koninklijk Instituut van Ingenieurs en van de Vereeniging van Delftsche Ingenieurs verscheen.
De abonnementsprijs van „De Ingenieur" bedraagt voor de gewone leden *f* 3,— en voor de tijdelijke leden *f* 6,— per jaargang, ingaande 1 Januari.
De Vereeniging stelde in 1900 „de Commissie tot plaatsing van technici, hoofdzakelijk in het buitenland" in (ook werkzaam tot plaatsing van studenten in den vacantietijd in het buitenland en stichtte bij gelegenheid van haar 50-jarig bestaan een studiefonds, bestemd o.m. om geldelijke ondersteuning te verleenen aan studenten der Technische Hoogeschool, die daarvoor volgens de bepalingen van het Reglement in aanmerking komen.
De Vereeniging stichtte in 1915 een bureau voor plaatsing van ingenieurs in het binnenland. De inrichting en verdere gegevens omtrent dit bureau vindt men vermeld in „De Ingenieur" No. 40 van 2 October 1915.
Eene beschrijving van de werkzaamheden der Vereeniging is opgenomen in „De Ingenieur" van 6 Januari 1911.
De leden ontvangen o.a. jaarlijks een alphabetische naamlijst van alle te Delft gediplomeerde ingenieurs met vermelding van hunne woonplaats en maatschappelijke positie.

BESTUUR:

H. Wortman, Voorzitter.
P. J. van Voorst Vader c. i., Secretaris.
J. André de la Porte c. i., Penningmeester.
C. F. Stork
W. A. E. van Geuns
J. H. W. Leliman b. i.
C. L. van der Bilt c. i.

MAATSCHAPPIJ TOT BEVORDERING DER BOUWKUNST, VAKVEREENIGING VAN NED. ARCHITECTEN, TE AMSTERDAM

De Maatschappij tot Bevordering der Bouwkunst, vakvereeniging van Ned. Architecten, opgericht in 1842 en gevestigd te Amsterdam, Marnixstraat 402, stelt zich ten doel de behartiging van de vakbelangen van den architect en van alles wat tot bevordering der bouwkunst en de belangen harer beoefenaars in 't algemeen kan strekken.
De middelen waardoor de Maatschappij haar doel tracht te bereiken zijn de volgende:
1e. het vaststellen van goede beginselen en het instellen, verbeteren en handhaven van daarop gegronde regelen en gebruiken voor het architectenberoep, en voor goede arbeidsverhoudingen bij de uitoefening van het vak;
2e. het bestudeeren van de vraagstukken, die zich op het gebied der Bouwkunst en aanverwante beeldende Kunsten en technische Wetenschappen, in den meest uitgebreiden zin, voordoen en het geven van leiding bij de oplossing en verwikkeling dier vraagstukken door het verstrekken van inlichtingen en adviezen aan bestuurslichamen, het publiek en de vakgenooten;
3e. het houden van vergaderingen;
4e. het uitgeven of doen uitgeven van een Vakblad, tevens orgaan der Vakvereeniging;

5e. het uitgeven of doen uitgeven van andere periodieken en werken van bouwkundigen aard en het steunen of aanmoedigen van dergelijke uitgaven;
6e. het vormen en onderhouden van een bibliotheek;
7e. het houden van tentoonstellingen;
8e. het uitschrijven van prijsvragen;
9e. het bevorderen van het onderwijs in de bouwkunst en de opleiding in technischen en artistieken zin van vakbeoefenaars;
10e. het samenwerken met andere vereenigingen, die gelijksoortige doeleinden beoogen.
De Maatschappij bestaat uit:
a. Leden,
b. Aspirant leden.
Bovendien kunnen worden benoemd „Eereleden" en kunnen worden toegelaten „Medewerkers".
Contributiën:
Leden en aspirant-leden *f* 20,— per jaar, eventueel vermeerderd met een telkenjare door de Alg. Vergadering vast te stellen hoofdelijken omslag, berekend naar de beroepsinkomsten.
Medewerkers betalen een jaarl. Contributie van *f* 15,—.
HOOFDBESTUUR:
S. de Clercq, Voorz., Nassau Dillenburgstr. 19, 's-Grav.
D. F. Slothouwer b. i., Vice-Voorz., P. C. Hooftstraat 143, Amsterdam.
A. Broese van Groenou b. i., „de Hoeve", Wassenaar.
J. W. Hanrath, Rossinilaan 4, Hilversum.
J. B. van Loghem b. i., Zonnelaan 2, Haarlem.
J. H. de Roos, Voorschoterlaan 111, Rotterdam.
G. Versteeg, Burg. Weertsstraat 85, Arnhem.
J. Wesselius, Algemeen Secretaris, Admiraal de Ruyterweg 92, Sloten.

MAATSCHAPPIJ VAN NIJVERHEID

Zetel: Paviljoen te Haarlem.

HOOFDBESTUUR:

Mr. J. C. L. Vlaanderen, Voorzitter, Heemstede.
J. F. Hulswit, Onder-Voorzitter, Haarlem.
Ir. A. Deking Dura c. i., 's-Gravenhage.
Ir. A. Heldring, Hilversum.
H. ter Kuile Jzn., Enschede.
J. E. Kuipers, Baarn.
I. IJssel de Schepper, Gouda.
C. J. Asselbergs, Breda.
Prof. Ir. J. C. Dijxhoorn w.i., Delft.
Ir. W. Niermeyer, Arnhem.
Phs. van Ommeren, Rotterdam.
J. C. F. Bunge, Heerlen.

DAGELIJKSCH BESTUUR:

Mr. J. C. L. Vlaanderen, Voorzitter, Heemstede.
J. F. Hulswit, Onder-Voorzitter, Haarlem.
Ir. A. Deking Dura c. i., 's-Gravenhage.
Ir. A. Heldring, Hilversum.
G. S. de Clercq, Algemeen Secretaris-Penningmeester en Redacteur van het Tijdschrift, Haarlem.

DEPARTEMENTEN GEVESTIGD TE:

Almeloo, Alphen, Amersfoort, Amsterdam, Apeldoorn, Arnhem, Breda, Delft, Deventer, Dordrecht, Enschede, Gouda, 's-Gravenhage, Groningen, Haarlem, Heerlen, Hengeloo, Hoorn, Kampen, Leeuwarden, Leiden, Maastricht, Middelburg, Noordwijk, Nijkerk, Nijmegen, Rotterdam, Schoonhoven, Sneek, Stadskanaal, Tiel, Utrecht, Woerden, Zaanstreek, Zalt-Bommel, Zutphen, Zwolle.

STICHTINGEN DER MAATSCHAPPIJ

Het Koloniaal Museum (met boekerij) te Haarlem, geopend in 1871, geschonken aan het Koloniaal Instituut in 1913.
Het Museum van Kunstnijverheid (met boekerij) te Haarlem, geopend in 1877.
Het Bureau voor Handelsinlichtingen te Amsterdam, geopend in 1903.

STICHTINGEN DER DEPARTEMENTEN

Vereeniging van nijveren te Deventer, opgericht in 1854.
Avondschool voor volwassenen te A'dam, geopend in 1870.
Teekenschool voor kunstambachten te Amsterdam, geopend in 1880.
Het Veiligheids-Museum te A'dam, geopend in 1893.
Vakschool voor schoenmakers te A'dam, geopend in 1901.
Avond-Ambachtsschool voor timmerlieden te Amsterdam, hervormd in 1904.
Ambachtsteekenschool te Woerden, geopend in 1873.
Teeken- en rekenschool te Noordwijk, geopend in 1869.

BOEKERIJEN

De Maatschappij en hare stichtingen bezitten twee boekerijen, waaruit gratis wordt geleend. Een heeft betrekking op de nijverheid, de andere op de kunstnijverheid; de koloniale boekerij is met het Museum overgegaan aan het Koloniaal Instituut.
Het departement Haarlem stichtte een technische boekerij ten dienste van werklieden.

UIT DE WET:

Doel der Maatschappij is het vermeerderen der volkswelvaart, door de bevordering der nijverheid in al haar onderdeelen.
Leden zijn zij, die zich als zoodanig opgeven bij den algemeenen secretaris te Haarlem of bij den secretaris van het departement. Zij hebben vrijen toegang tot de musea, tentoonstellingen en vergaderingen der Maatschappij en ontvangen het tijdschrift kosteloos. De contributie bedraagt ten hoogste zes gulden jaarlijks.
Donateurs hebben alle rechten der leden. Zij hebben toegang tot de musea met gezelschap, kunnen voor de algemeene vergadering voorstellen opgeven, terwijl zij in de algemeene vergadering zitting hebben en stem. De contributie der donateurs bedraagt ten minste vijf-en-twintig gulden jaarlijks.

Te Delft bestaat een Departement der Maatschappij. Contributie *f* 5,20.

De leden hebben vrijen toegang tot de Musea te Haarlem en tot alle lezingen en tentoonstellingen, die door de Maatschappij of een harer departementen worden gegeven.

BESTUUR:

C. N. J. Hioolen, Voorzitter.
Prof. J. C. Dijxhoorn w.i., Vice-Voorzitter.
J. L. Lans, Secretaris-Penningmeester.
Mr. H. H. R. Roelofs Heyrmans, Biblioth., Arch.
L. Vliegenthart.
Dr. R. Spanjaard.
E. G. Verkade.

GENOOTSCH. „ARCHITECTURA ET AMICITIA"

Gevestigd te Amsterdam. Opgericht 1855.

Het doel van het Genootschap is de bevordering der bouwkunst. Dit doel tracht het te bereiken door het uitgeven van tijdschriften en plaatwerken, het bevorderen van bouwkunstig, technisch ambachtsonderwijs, het medewerken tot instandhouding van historisch-archeologisch belangrijke bouwwerken, en het houden van vergaderingen en tentoonstellingen.

BESTUUR:

J. Gratama b.i., Voorzitter.
J. M. v. d. Heij, Vice-Voorzitter.
J. F. Staal Jr., 1ste Secretaris.
C. J. Blauw, 2de Secretaris.
P. Vorking, Penningmeester.
M. de Klerk, Bibliothecaris-Archivaris.
H. Th. Wijdeveld, Plaatsvervangend Lid.

Correspondentie-adres: Weteringschans 83, Tel. N. 342.

Zetel v/h Genootschap: Heerengr. 545/549. Tel. N. 6711.

De contributie voor het Lidmaatschap is voor:
Gewone Leden *f* 12,— per jaar.
Leden, Donateurs *f* 20,— per jaar.
Kunstlievende Leden *f* 10,— per jaar.
Buitenleden *f* 7,50 per jaar.
Adspirantleden *f* 5,— per jaar.

Wekelijks verschijnt „Architectura" voor alle leden gratis.

REDACTIE:

J. Gratama b.i., Voorzitter. P. Kramer.
H.Th.Wijdeveld,Secretaris. J. L. H. Lauweriks,
C. J. Blauw. R. N. Roland Holst.
H. van Anrooy.

SOCIAAL-TECHN. VEREENIGING VAN DEMOCRATISCHE INGENIEURS EN ARCHITECTEN.

Goedgekeurd bij K. B. van 14 October 1914, No. 49.

Deze Vereeniging stelt zich volgens art. 4 harer Statuten ten doel:

a. het bevorderen der volkswelvaart, voornamelijk waar deze beïnvloed wordt door maatregelen op technisch gebied;

b. het bevorderen van den groei van het Staatswezen in demokratischen zin, voor zooverre zulks met het sub *a.* genoemde verband houdt;

c. het behartigen van de maatschappelijke belangen der ingenieurs in het algemeen en van de leden in het bijzonder.

Studeerenden aan de Technische Hoogeschool kunnen buitengewoon lid worden.

Het gewoon en buitengewoon lidmaatschap wordt verkregen bij ballotage, na voorstel van ten minste 2 leden.

Contributie voor buitengewone leden *f* 5,—.

Intréegeld voor gewone en buitengewone leden *f* 2,50.

BESTUUR:

P. Bakker Schut c. i., Voorzitter, Scheveningen.
W. C. van Manen c. i., Secretaris, Scheveningen.

A. Keppler c. i., Penningmeester, Amsterdam.
Dr. J. v. Hettinga Tromp c. i., Bibliothecaris, Amsterdam.
J. W. Albarda w. i., 2de Secretaris, 's-Gravenhage.

AFDEELING DELFT EN OMSTREKEN

Hoofdzakelijk opgericht om studeerenden aan de Technische Hoogeschool gelegenheid te geven met het werken der Vereeniging bekend te geraken.
Zij organiseert voordrachten, waarbij personen uit verschillende kringen optreden, sprekende over sociaal-technische onderwerpen.

BESTUUR:

. . . . . .

NED. VEREENIGING VOOR KOELTECHNIEK

Opgericht 23 September 1908.

BESTUUR:

Prof. Dr. H. Kamerlingh Onnes, 1ste Voorzitter, Leiden.
F. B. Löhnis, 2de Voorzitter, 's-Gravenhage.
J. F. H. Koopman w. i., Secr.-Penningm., 's-Gravenhage.
Dr. M. de Haas, Delft.
S. Lako, Wageningen.

MENGELWERK

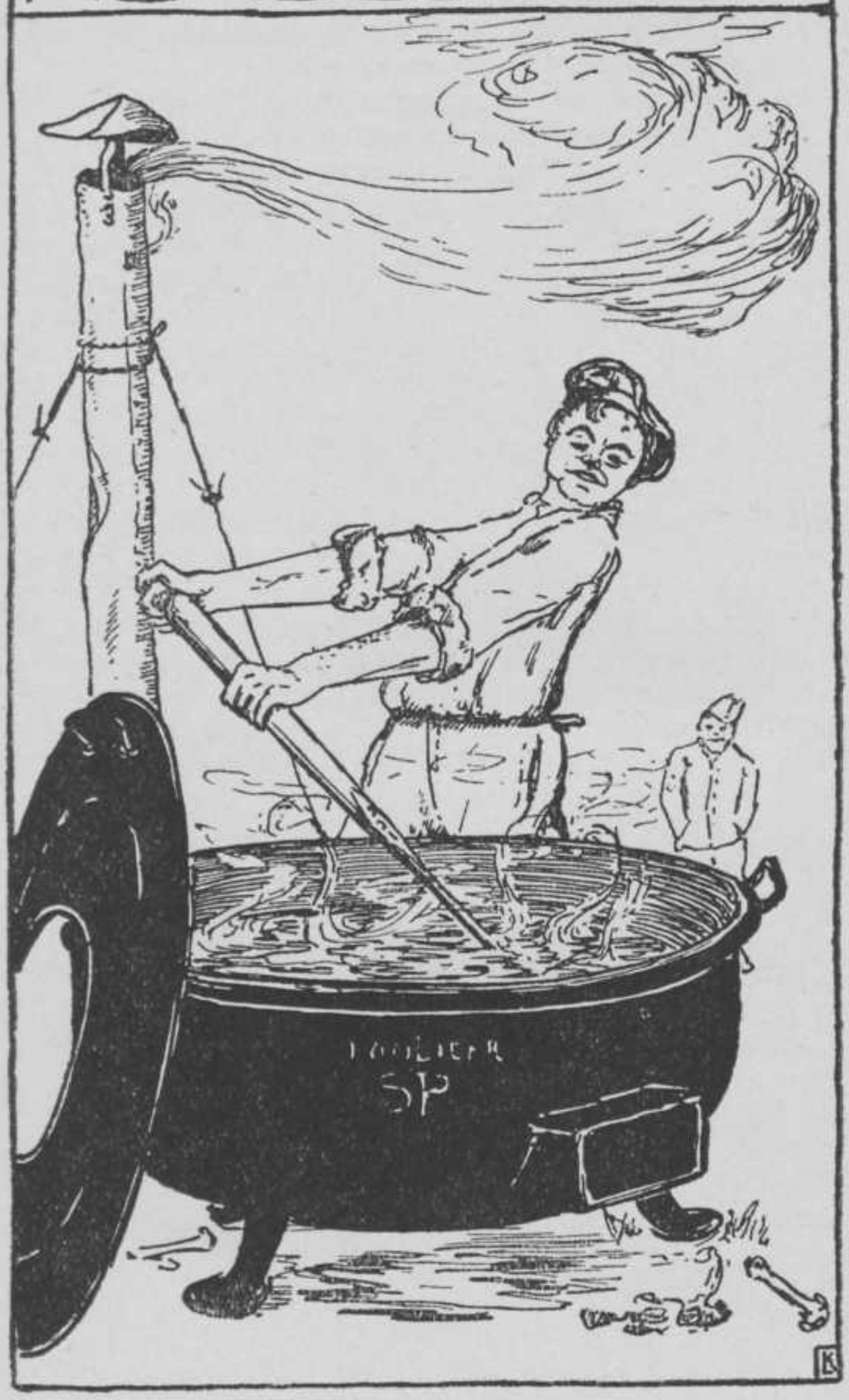

Nu is de wijde schemering gekomen,
Nu staan de boomen in de tuin
Met wiegende gebogen kruin
In de wind te droomen.
En staag druppelt de regen neer
En weet geen nieuwe wijsjes meer
Te neuriën.

K.

INDRUKKEN

Reeds vroeg in den morgen was de nevel heimelijk opgetrokken en waren de blaren der boomen roerloos gebleven bij het worden van den dag. De musschen hadden seffens hunne kelen gesperd en zaten droomend in eengedoken op de slierten van 't draadnet langs de straat. De diepe blauwheid stond hoog in 't overstelpend zonlicht. Het zou warm worden dien dag, heelwarm.

Van Veldsma Janszoon was laat geweest, heel laat. Tegen twaalven pas had hij zich gekleed. Zijn groot massief lijf stak in een getailleerd nauw grijs flanel colbert en op zijn zorgvuldig gescheiden haar rustte met gracieuze nonchalance een stroodopske, hagelwit en van eene elegante mode. Zijn bruine bottines waren van een fijne Fransche leest gevormd.

In een woord; hij ging zooals een van Veldsma dient gekleed te gaan.

Toen de deur met een klikje in het slot achter hem sloot, sloeg het half een. Door de broeihitte van den dag was hij opgewandeld en sloeg het Oude Delft afkomende, rechts het schoolgasje in. Hier in de schaduw bekwam hij; puf wat was 't warm.

In 't midden der zonnige Phoenixstraat stond een groot gebouw en vele zaten er in de schaduw van den boomgaard te schuil voor de zon.

Als Jan het achtertrapje opgewipt was, en de deur openstiet vond hij de zaal ledig en een diepe donkerte hing in 't lage ruime vertrek.

Hier in de koelte liet hij zich nederzitten en wachtte Gaston, die komen ging.

Hij veegde zijn peer'lend voorhoofd droog met een linnen doek en plaatste zijn hoed links van hem in een stoel, terwijl hij met de andere hand de belleknop betastte. Het schellend geluid verbrak voor eene wijle ruw de plechtstatige stilte, die nederhing.

Als de gefrappeerde drank voor hem geplaatst was en de voetstappen des bedienden waren uitgeklonken, kwam Gaston.
Gaston had niet veel meer gezegd als puf en was toen nevens hem gaan zitten.
Zij spraken weinig, of niet. Beide schenen verdiept en somber. Gaston, die geruimen tijd reeds officier, zijn studies had onderbroken en besloten was niet meer terug te keeren, herleefde nog een maal zijn studententijd.
Oh hij zag zich daar nog zitten; daar bij de haard; als hulpeloos groen tusschen allemaal stoelen en menschen in, griezelig beschenen door het dansend licht van eene luttele keersevlam. Hij hoorde weer de schetterende kroegjoolmuziek. Hij herinnerde zich de dolle streken, ruziepartijen en ernstige debatten. Wat had hij hier niet geleefd! Ja wat rustige uren had hij hier doorgebracht in zijne vriendenkring en dat alles had hij na een poos moeten gaan missen. Hij had dienst moeten nemen, die 't hem tenslotte nu beletten ging, hier nog eenmaal terug te keeren. Hij peinsde lang en werd droevig gestemd.
Jan, die de drukte van 't examen was afgevallen als eene zware last, kon zich zijn vrijheid niet beseffen en overdacht zijn groote rust, die komen zou.
Beide voelden weinig luste te spreken. . . . . .
Daar ging de deur open en beide waren afgeleid. Jan groette de binnenkomenden, Gaston kende ze niet meer.
Zij waren getweeën, een er van was klein en schriel gebouwd, een oosterling, de tweede een stevige militaire figuur

volgde met groote zware stappen de kleine, die door het doolhof van stoelen heen dribbelde naar de haardkring.

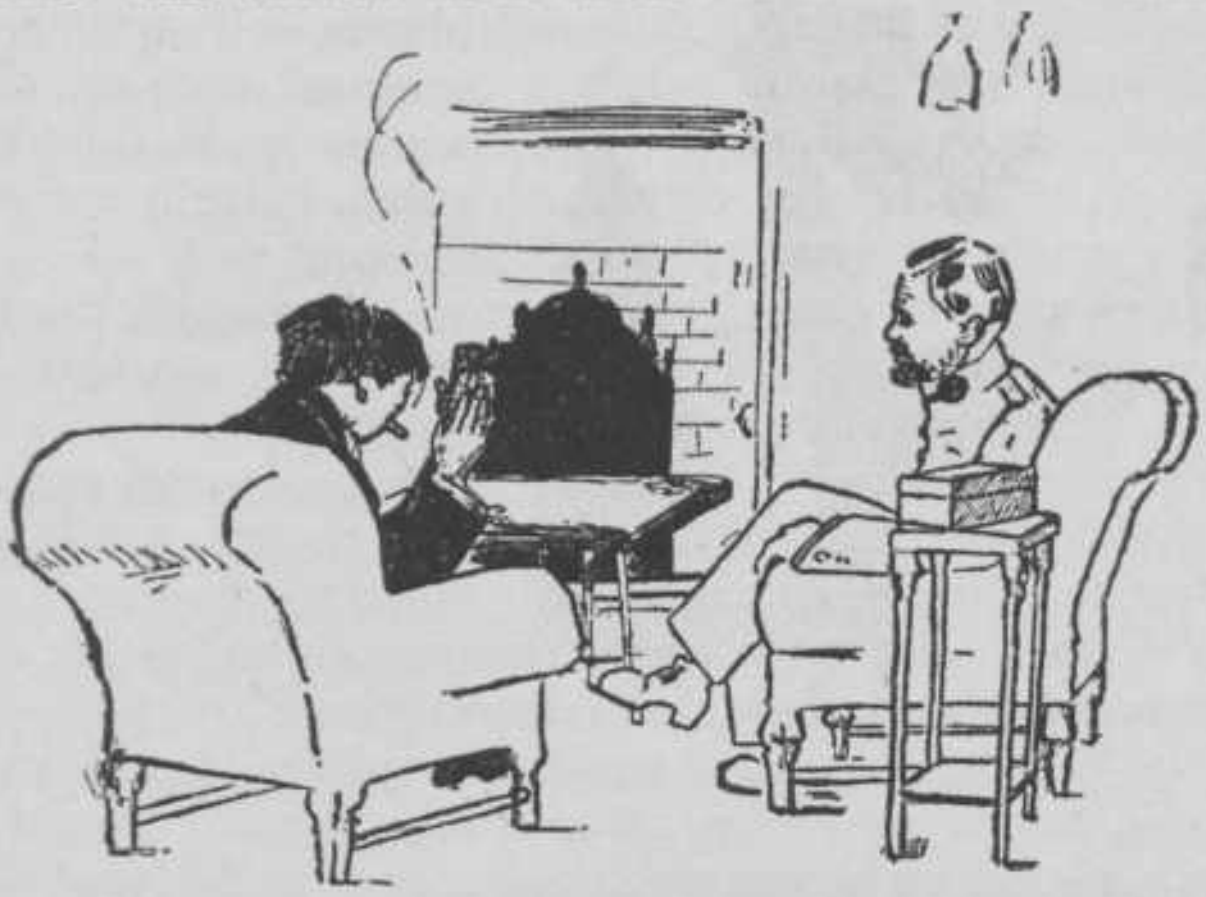

Zwijgend zetten zij zich en vingen hun morgengokje aan. Langzamerhand kwamen meerdere en als de zaaldeur weder knersend opende, wandelde een drietal langzaam binnen. Twee er van waren klein en met deftige ernstige gezichten bedeeld, de derde lang van lichaam en hoogblond van haar, volgde hen op de voet.
De twee kleinen hadden op 't balcon plaats genomen, de lange had zich nedergevleid in een gemakkelijke houding aan de tafel bij hen. Zij zwegen geruimen tijd en toen zij eindelijk begonnen te spreken, spraken zij veel, deftig en ingetogen. De lange sliep weldra in.
Temet bemerkten Jan en Gaston een nieuw gezelschap. Zij waren ievers te voren binnengekomen een voor een, alle uitermatig content en met plezante gezichten.
Gaston hunne gezichten opnemend meende een te herkennen en vroeg aan Jan, waar hij die meer gezien kon hebben. Jan merkte op, dat deze van na zijn tijd was, maar dat hij hem wellicht ontmoet zou hebben in een Haagsche taveerne,

want daar was hij veel. Gaston herinnerde het zich en vond 't pikant.
Naast deze welriekend gebalsemde struische jongeling, zat een edellieve jonkman verdiept in beursberichten uit 't avondblad van gisteren en scheen niet te letten op 't vertoog van zijn overbuur, die zenuwachtig met de beenen trillend over eigen woorden dreigde te vallen.
Hij was nog niet geheel ten einde of de aandacht der toehoorders werd afgeleid door de komst van een breedgeschouderde kortgebouwde verschijning.
De Jonkman gekleed in 't uniform der huzaren zette zich aan 't hoofd der tafel en begon luid en veel te spreken, alle luisterden met gespannen aandacht.
Van Veldsma dit ziende werd nieuwsgierig en hoorde naar de avontuurlijke verhalen van den krijger.
Hij kon dit doen zonder zijne ooren naar hem toe te brengen of zijne oogen naar hem op te slaan, want des Jonkmans stem, gewend om boven peerdegetrappel en hoevengeklek uit te bevelen, klonk hier sterk boven het rijzekens ruischen der andere stemmen.
Teleurgesteld wendde hij zich tot Gaston, die ook aandachtig was; teleurgesteld, want des krijgers avonturen verwachtende was hij nu toehoorder geweest van een kostelijke causerie over chemises naar maat gesneden. Spoedig sloot deze zich bij de speeltafel aan, en werd luidruchtiger dan ooit.
Een groep zwaar gebouwde, forsche menschen zaten sterk gebukt boven een tafel. Gaston, die Jan vroeg wie dat waren, had dit zelf gemakkelijk kunnen bedenken, want deze jongemannen, met door de zon verschroeide gelaten, spraken luid over de kansen in Oudshoorn.
Jan nu antwoordde Gaston, dat deze groep geregeld hier in den vroegen zomer des middags pleegt neer te strijken om platjes te eten, die zij dien dag verdiend hebben van een luiaard.
Van Veldsma bestelde een eenvoudige maaltijd en voor deze geserveerd was, hadden zij nog een wijle tijd zich bezig te

houden met een kleine beweeglijke kring.
Een ruiter, die te peerd zat op een hooge stoel vertelde iets, terwijl 2 anderen met kleine hapjes proefden van de vruchtencompôte, die zij bij hunne lunch gebruikten, en bij tijden naar hem luisterden.
Een vierde man, zat ongedurig in de leege zonnige straat te turen en als een mamzelke voorbijging, die naar het balcon oplonkte, begon hij voldaan te blozen. Daarna werd hij onrustig en zeer bewegelijk en bezocht vele andere tafels, waar hij ernstige en lange gesprekken hield, maar als een vijfde man, met stormkap en stofbril in zijne kring neerstreek, vleide hij zich rustig naast hem neder en verzadigde zich met wellust aan de geur der benzine, die uit hem straalde.
Een enkele maal zocht een bescheiden figuur naar de kantoordeur; 't was schijnbaar geen prettige gang, want somberder dan hij kwam, verliet hij weder de zaal.
Langzamerhand stonden meerderen op en als Gaston en Jan gedaan hadden, gingen ook zij.
De zaal was terug gevallen in de stilte en rust van te voren, slechts 3 kaartspelers restten.

KINDERDROOM

Kindje, je lichtblonde lokkenkopje
Lijkt op het sneeuwwitte kussen zoo teer,
En door je half-open rozenlipjes
Deint zachtkens je adem op en neer.

Waarvan droom je m'n kleine engel
Dat je, nauw merkbaar, eventjes lacht?
'k Wou 't je wel vragen . . . . . toch zal 'k je niet wekken
Je slaapt nu zoo heerlijk, zoo rustig, zoo zacht —.

A.

KERSTFEEST

I

Etend, drinkend, kletsend, klinkend
Vieren wij ons heilig feest.
O! gewoonte, duf en stinkend:
„'t Is toch altijd zoo geweest."
Kerstboom met electrisch licht,
Vol met glimmend glas gelaên,
Mooi slechts op het eerst' gezicht,
Als illusie's snel vergaan.
O, van heind' en verre kwamen
Alle gasten hier naar toe
En „verzadigd" gaan ze samen
Straks naar huis weer, 't fuiven moe!

II

Rondom een vaag geroes van drukke stemmen
En een geklik van vaatwerk en van glas —
Wat was het dat mij telkens kwam beklemmen,
Alsof ik daar een vreemde was. . . . .

Soms klonk er òp een schallend hel gelach
Om grappen — maar hun geest kon mij niet boeien;
En waar 'k de vroolijkheid steeds stijgen zag,
Voeld' ik die weerzin in mij groeien!

Ik voelde, dat ik kalm zou willen praten
Met één, die wat ik zeide, zou verstaan.
Soms zei ik iets, maar 'k had het moeten laten;
Men keek mij, niet begrijpend, lachend aan. . . . .

Toen werd ik stiller nog en bleef wat zitten droomen.
Bij 't Feest van Heil'ge Vrede en Rust
Voel ik nog steeds iets plechtigs in mij komen,
Heb 'k in luidruchtigheid geen lust!

Dan denk ik hoe 'k voor vele, vele jaren
Als kind nog zong van „Stille Nacht",
Hoe 'k in dien hoogen wonderboom kon staren,
Zoo vol van lichte schitterpracht!

A.

LEERRIJK GEDICHT VOOR EERSTEJAARS

Vrij naar Van Alphen.

„Wel mijn lieve beste jongen
— Zoo sprak vader Kootje aan —
Dit jaar nu eens goed begonnen
En eens flink je best gedaan.

In vijf jaren afstudeeren
Kan — zoo zei de rector mij —
En dat zonder repeteeren:
Dan maakt Kootje vader blij!"

Kootje volgde 't wijs vermanen,
Stelde vader niet te leur,
Deed op tijd zijn eindexamen,
Was na vijf jaar ingenieur.

Hoewel groen (onovertroffen!)
Zonder kijk op de practijk,
Kreeg — door voorspraak van de proffen —
Ko een baantje bij het Rijk.

Veilig leeft hij, zonder zorgen,
Stort op tijd voor zijn pensioen.
Vader weet zijn zoon „geborgen";
Daar was 't vader om te doen.

K.

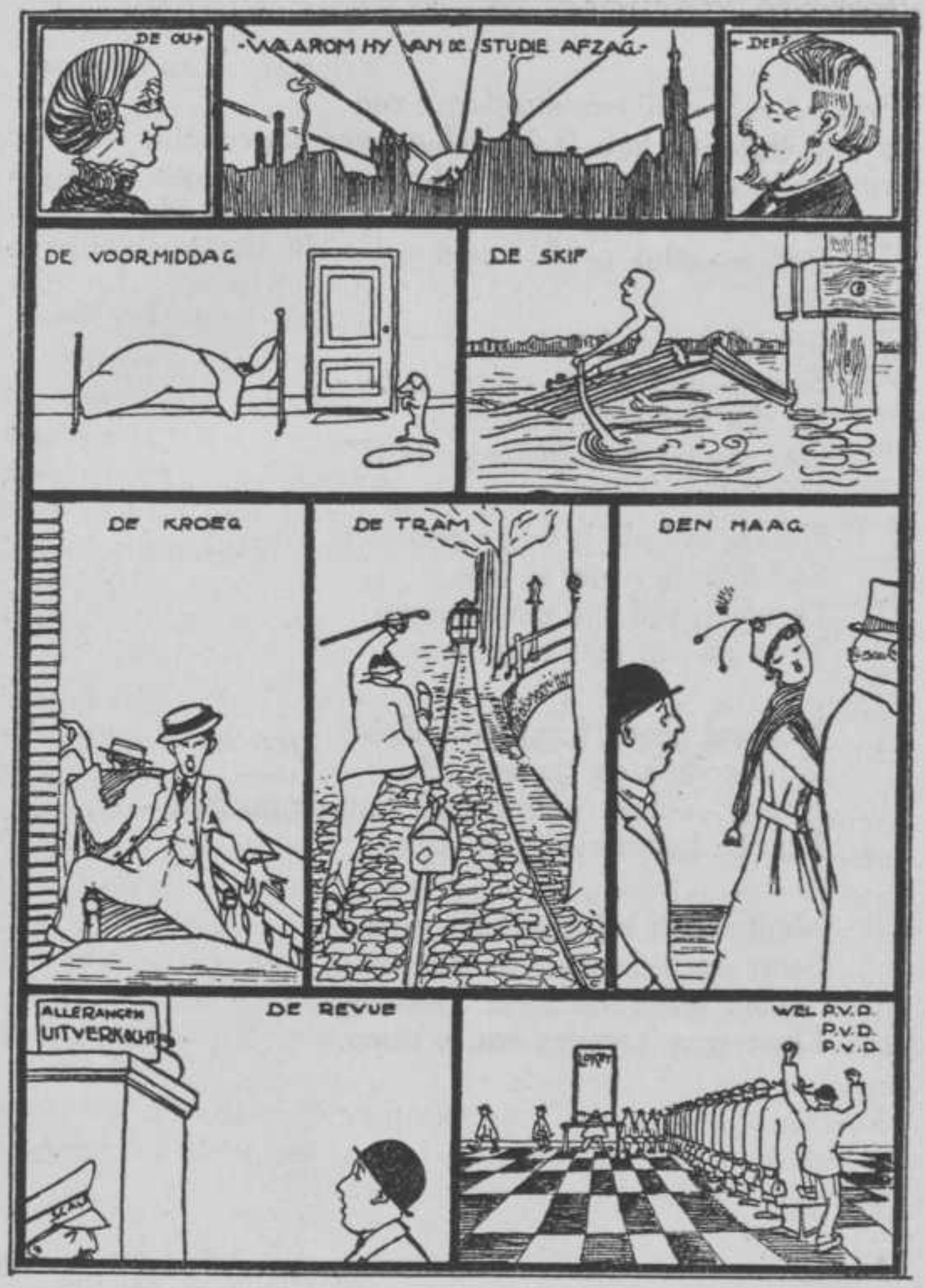
DE OUD
WAAROM HY VAN DE STUDIE AFZAG
DE VOORMIDDAG
DE SKIP
DE KROEG
DE TRAM
DEN HAAG
ALLERANGEN
UITVERKOOP
DE REVUE
WEL P.V.D.
P.V.D.
P.V.D.

IDEEËN EN SENTIMENTEN

I

Vreemd is het mij een strijder te zijn.
In den beginne heb ik lang hierover nagedacht, doch er was geen eindpunt in mijn denken. De vragen drongen zich aan mij op — ik moest het antwoord schuldig blijven. Was dat mogelijk — ik, een strijder? Ik, die den lijfelijken strijd steeds verfoeid had als den mensch onwaardig, omdat hij was de erkenning van de machteloosheid des geestes. Ik, die gegruwd had bij de gedachte mijnen naaste te moeten dooden! Was hij niet een mensch als ik, die het leven liefhad — het leven, dat zoo heerlijk was iederen nieuwen dag? Was hij niet een mensch als ik, en wachtte hem niet thuis zijne moeder, die zoo innig veel van hem hield. — En als ik dan dacht aan mijne moeder, hoe zij mij wachten zou van 's morgens vroeg tot in den avond laat, en hoe haar lief gelaat droef zou zijn en moe van het waken. — — —
Welk recht had ik dan mijnen naaste te dooden? Moest ik niet veeleer het voorbeeld voor oogen nemen van die enkelen, welke het waagden zich te verzetten tegen het gezag, dat hen wilde dwingen. Zij hadden den prachtigen moed voor hun idee te leven en te lijden. Hoe kon het, dat de staat duizenden jonge levens offerde, en waartoe? Waartoe, waartoe dit alles? Was heel deze wereld niet ten prooi aan een angstwekkenden waanzin? En wat was deze ontzettende oorlog? — Verdwaasde, verblinde machten bezeten door vernietigingsrazernij en niets ontziende om hun doel te bereiken.
Kon ik dan ook niet zijn een moedig man, die weigerde te bedrijven zoo gruwelijke daden, die weigerde te erkennen, dat men dit van hem eischen mocht?

Maar een stem sprak in mijn binnenste: Klein menschenkind! Hoe zijt ge zoo zeker van U zelf, dat ge het waagt

den gang der wereld te beschouwen vanaf Uw standpunt. Nietig is de mensch, als een aardwurm kruipend langs den grond —, en hij verstout zich de orde des heelals tot een menschelijke te maken. Gansch het ingewikkeld samenstel van werkingen in het wereldgebeuren denkt hij te kunnen bevatten in zijn brein en in zijn overmoed meent hij zich centrum der schepping.

„Is hij het zelf niet, die van oogenblik tot oogenblik is de schepper dezer wereld? Alles heeft hij aan zich ondergeschikt gemaakt. Zijn vernuft beheerscht het heelal. Zijn niet de natuurwetten een uitvloeisel van zijn denken, en gehoorzaamt het heelal niet aan die wetten?" — — —

O! arme mensch, die zich koning waant.

Weet dan, dat het heelal is uit een hoogere Orde, gesproten uit het Eeuwige. Het is gebonden aan een macht, ver uitreikend boven het begrip van het geschapene. Die macht is het Onkenbare, het Onafwendbare — is God.

Wat baat het den sterveling in opstand te komen tegen de goddelijke orde des heelals? Hij ware gelijk aan de mier zich verzettend tegen den voet van den wandelaar. Zijn idee zal hij niet verwezenlijken, doch in zijn opstandigheid zal hij tenondergaan.

Wij menschen scheppen niet de wereld van oogenblik tot oogenblik; wij zijn slechts een nietig onderdeeltje van het groote geheel en als zoodanig moeten wij onze taak vervullen. Wij zijn het kleine rad in het ingewikkeld mechanisme van het Al, dat rustig voortbeweegt door de oneindigheid der tijden. — —

Er is een wonderlijke doelmatigheid in al het zijnde. Daar zijn dag en nacht in gestadigen wederkeer; de dagen zijn licht en liefelijk, als de mensch werkt voor zijn brood; de nachten zijn donker en koel, een lafenis voor den moeden mensch, die zich na zwaren dagtaak ter ruste heeft gelegd. — Aanschouw de wisseling der seizoenen, lente, zomer, herfst en winter. Het is het geboren worden, de bewustwording van het leven, dan de groei met de geleidelijke ontplooiing

tot den vollen bloei, in al zijn stralende verrukking; — daarna het welken allengs, het langzaam vergaan — en dan de rust, de dood, het sterven om nieuw leven voort te kunnen brengen. — Een bij zoemt rond van bloem tot bloem, zoekend naar honing. 't Is de zomer. Zon straalt over de velden. De bloemen wachten; zij lokken de insecten met helle, lachende kleuren, met fijnen doordringenden geur. — De bij zoemt rond van bloem tot bloem. En onder haar vleugels neemt zij het stuifmeel mede der bloemen verlangen. — Bezie een simpele graankorrel, zoo nietig lijkt die. Kunt ge begrijpen, dat hieruit een korenhalm groeien zal, die vele graankorrels draagt? Ieder van deze korrels zal weer worden gezaaid en opschieten uit den grond. Dit alles is in deze enkele korrel, daar ligt heel een leven in besloten; en in dat leven zijn de kiemen van ontelbare levens neergelegd. — Duizelt het U niet, wanneer ge aan dit alles denkt?

O! menschenkind! Ge hebt gezocht naar den grond der dingen, maar het wezen des levens blijft een eeuwig mysterie. Ge zoudt zijn God, het Leven-zelf, de Oneindigheid, indien ge dit alles begrijpen kondet. Maar het zij U goed mensch te zijn, klein tegenover de onmetelijkheid der schepping. Het zij U goed mensch te zijn, klein, niet begrijpend, doch vol eerbied voor het mysterie des levens, en met een groot vertrouwen tot het Eeuwige, Onkenbare. Er is een wonderlijke doelmatigheid in al het zijnde.

Dus is ook deze ontzettende wereldkrijg met zijn eindelooze jammer en ellende meer dan louter vernietigingsdrang. Het is het heelal in barensnood. Dit is een geweldig oogenblik in de wordingsgeschiedenis dezer wereld, nu heel de aarde siddert van ontzetting; de luchten zijn rood van vuur, dat oplaait ten hemel, en er is dreunend gerommel van kanongebulder, dat komt van heel ver. Wij zitten in angstige verwachting. Wij voelen, dat er iets ontzaglijks wordende is; en 't is ons bang te moede. Er gebeurt iets — iets ontzettends. Wij weten niet wat; wij

gissen, wij peinzen, maar wij blijven onwetend van het ontzettende, dat thans plaats grijpt. Onze aarde met haar rustigen levensgang was te klein, te eng voor dit geweldige. Toen brak het plotseling los in een alles verbrijzelenden, alles vernietigenden krijg.
De aarde ziet rood van het bloed der menschen. Is het nog niet genoeg? Voelt ge wat dit zeggen wil? — Ach! wij zijn ganschelijk ongevoelig geworden.
De aarde ziet rood van het bloed der menschen. Waar is het einde? — — —
Er kan niets doelloos zijn in de wereldorde. Dus was het voor het wel der menschheid, voor het welzijn van het heelal. Dan kunnen wij dit gelaten dragen. Hetgeen de geleidelijkheid niet kon bewerkstelligen, dat zal deze titanenstrijd met de omverwerping van al het bestaande, tot stand brengen.
De wereld is niet ten prooi aan een angstwekkende waanzin, O! mensch, al moge ook heel dit gebeuren zinloos lijken voor U, die de gave der absolute waarneming niet bezit. Gij kunt slechts zien den schijn der dingen. Dit geslacht zal niet weten het ontzaglijke, dat in deze uren is geschied. Er zullen geslachten komen na dit — — zij zullen het ook niet weten, Geschiedschrijvers zullen dikke boeken vol schrijven over de oorzaken en de gevolgen van dezen wereldbrand. Dit alles raakt het wezen niet. De grond der dingen blijft eeuwig verborgen,
Mensch zijt ge in de goddelijke orde des heelals, buig Uw hoofd en wees niet opstandig, maar deemoedig en gehoorzaam en maak uw inzichten ondergeschikt aan een hoogeren Wil. Niet moet ge zijn een onwillige slaaf, doch een blijmoedig dienaar, wanneer ook gij geroepen wordt om uw plaats in te nemen in de gelederen der strijdenden.

Zoo zal ik dus een strijder zijn. Ik ben mij bewust mijn plicht te doen; dat stemt rustig. Ik wil mij niet meer pij-

nigen met vragen, vragen! Ik zal niet trachten te doorgronden, wat ik toch niet weten kàn.
Maar wel moge ik overtuigd zijn, dat alles goed is zòo, de oude twijfel blijft bijwijlen rondzeulen in mijn hoofd. Het is als een klamme hand, die zich op mijn denken legt. Ik deins terug voor het schrikbeeld, dat ik in koelen bloede een mensch zal kunnen dooden. In koelen bloede, dat is met volledig bewustzijn gehoorzaam aan een hoogeren Wil in de orde des heelals, waarin niet een mensch, doch de menschheid is het einddoel. — Maar dòòden een mènsch, — — O! gruwbre gedachte.
Vreemd is het mij een strijder te zijn.

II

In den eersten tijd, dat ik hier vertoefde, was alles zoo vreemd. Iedere dag bracht andere indrukken, nieuwe gewaarwordingen. En juist dit nieuwe vormde het aantrekkelijke in een leven van veel lichamelijken arbeid, den ganschen dag in de buitenlucht, in het jubelende licht — de stralende zon en het groen der boomen. Het werk verrichtte ik haast onbewust, met belangstelling voor het mij onbekende, doch zonder het klaar besef van mijn toestand.
Eenige weken heeft dit zoo geduurd. Toen verloor allengs het nieuwe veel van zijn bekoring, en traden langzamerhand twee gevoelens op den voorgrond, die mij beletten nog volop te genieten van het leven en dreigden van lieverlede een ondragelijke kwelling te worden. Deze twee gevoelens waren 't gevoel van het gedwongene en 't gevoel van het nuttelooze. Beide werkten verslappend op mijn energie en ik verloor de belangstelling voor de dingen om mij heen. — —
Totdat ik mij duidelijk rekenschap wist te geven van hetgeen mij kwelde, en ik mij afvroeg in hoeverre deze gevoelens juist waren.
Het is moeielijk alles gedwongen te doen. Zeker, een mensch is van nature meer tot overheersching dan tot onderwerping

geneigd. Hij zal uitteraard zijn eigen inzichten als belangrijker en juister voelen dan die van anderen; en wel verre van bereid te zijn anderer ideeën te aanvaarden, zal hij veeleer trachten eigen denkbeelden aan anderen op te dringen. Iedereen streeft er naar boven anderen uit te blinken, iedereen wil zijn omgeving overheerschen. Het is ook zoo vleiend een heerscher te zijn. Een heerscher! Een aureool glanst om zijn hoofd.
Roem en eer is des menschen doel. Hij wil door anderen hoog verheven worden en heeft gaarne dat zij hem prijzen. Wie is er zoo vrij van alle zelfoverschatting, zoo nederig van natuur, dat menschelijke lof hem onverschillig is, of dat hij gaarne eigen inzichten voor die van anderen prijs geeft? Toch, een hoogere levenskunst is het te kunnen volgen en gehoorzamen. Want het is moeilijker knecht dan heer te zijn. Wel hem, die zichzelf geschapen heeft tot een dusdanigen levenskunstenaar. — In het gedwongene zal voor hem niets stuitends gelegen zijn; hij zal het blijmoedig volbrengen, omdat het in volkomen harmonie in hem is. Maar het is moeielijk te werken zonder doel. Zeker, de menschelijke ijdelheid vraagt naar resultaten. Het geeft een gevoel van behagelijkheid wanneer men zeggen kan: „zie, dit heb ik tot stand gebracht." Ons gansche streven is er op gericht een zeker doel door onzen arbeid te bereiken. Voor den arbeid als zoodanig gevoelen wij slechts weinig; dat schenkt ons geen bevrediging, tenzij er ook is een onmiddellijk resultaat. Toch, wat bepaalt het nut van een zaak? Is het niet een zeer individueele waardemeting alleen nuttig te noemen, datgene wat ons persoonlijk voordeel verschaft? En kan niet iets zeer heilzaam zijn voor ons, zonder dat wij de inwerking op ons organisme vermogen waar te nemen?
Is het nu juist nutteloos te noemen dien arbeid, waarbij het gevolg geheel nevenzaak is, het werken-zelf daarentegen aan beteekenis wint? —

Hoe wonderlijk zijn de veranderingen, die vaak plotseling

plaatsgrijpen in het menschelijk gemoed. Haar oorsprong is onnaspeurbaar.
Nu doe ik het gedwongene en het nutteloze; en ik ben gelukkig.
Weet ge wel, wat dit zeggen wil? — Ik ben gelukkig — Ik geniet van het leven iederen nieuwen dag. Ik snuif de lucht diep op, ik breid mijn armen open in het licht; ik ben verwonderd, ik glimlach. — —
Ik glimlach en ik werk. Ik gehoorzaam gaarne in alles wat men mij gebiedt. De bevelen zijn niet drukkend, het is niet noodig dat ik opstandig word. Wat deert het mij, dat ik eigen inzichten ondergeschikt maak aan die van anderen? Is het mij niet nuttig wat nederigheid te beoefenen?
Ik kan nog veel leeren.
Ik glimlach, en ik werk. Ik verricht den nutteloozen arbeid met blijmoedigheid. Welk een lust is het mij op een mistigen herfstmorgen te spitten in de blauwe klei. De lucht is zoo frisch en het is heerlijk de glimmende spade forsch te steken in den zwaren grond. Het geeft een gevoel van kracht, van jong-zijn! Is het niet een genot jong te zijn en krachtig en te spitten op een vroegen herfstochtend; en warm te worden, en moe, en hongerig? Wat deert het mij dat de borstweringen, welke ik opwerp, weer worden vereffend met den grond; dat de bruggen, welke ik bouw, weer worden afgebroken?
Ik glimlach en ik werk. Ik ben gelukkig.

AVONTUUR

Op 't Oude Delft daar woonde hij,
Zij zat op de Centrale
Der telefoon en van hen bei
Wil ik u hier verhalen.

Nog hechter dan de liefdeband
Verbinden koperdraden.
Hij bood zijn hart, hij bood zijn hand,
Toen werden zij verraden.

Hij mind' haar helder belgeluid;
Zijn nummer te herhalen
Was zoeter haar dan het gefluit
Van duizend nachtegalen.

En als hij stil te hooren zat,
Verwondering vaak pakt'hem;
Hoe zij hem uitverkoren had
Uit duizende contacten.

Totdat een and're juffrouw, met
Naijverigheid beladen
Hen spand' een koperdraden net;
En beiden heeft verraden,

Als weer „langdradig" werd gevrijd,
Heeft zij hen toen verbonden,
Met 't lijntje van de Societeit;
Daar deed 't verhaal de ronde.

Haar werden in het heele land
De nummers onverschillig,
Hij molde toen met sterke hand
De telefoon moedwillig.

S.

FRAGMENT UIT EEN ZANGSPEL.

DE OUDE TIJD

Koor der beerenleiders:

Al wat hij aan zich heef,
Is onbetaald.
Morgen zoo waar ik leef,
Is 't weggehaald.

de Student, (solo, bariton).

Ach, vader geef ook mij
Wat van uw overvloed,
Gij allen leeft zoo blij.
Denk niet dat overmoed,
Zond' of nalatigheid
Dit heeft gedaan.
Enkel uit haat en nijd
Vallen zij aan!

de Ploerterij, (solo, sopraan).

Hij heeft zich als een beest
Altijd gedragen;
Ik ben ook jong geweest
In vroeger dagen,
Maar in 't fatsoenlijke
Altijd gebleven,
Heb in het doenlijke
Elk laten leven.
'k Houd van aardigheid
Ook op zijn tijd,
Maar de rechtvaardigheid,
Dat dient gezeid,
Heb 'k altijd voorgestaan;
Elk zijn pleizier,
Maar wat 'k heb doorgestaan,
Zit me tot hier!

Koor der Gesjeesden;

Gij, die als heeren leeft,
Wacht uw belooning!
Die er veel beeren heeft
Is er een koning
Over wat buigt en kruipt
Sjachert en knort;
Wie er niet fuift en zuipt,
Mensch nimmer wordt!

HET HEDEN

Koor der bezuinigers:

'k Ben voor bezuiniging:
Pa heeft gezegd,
Dat als ik fuiven ging.
'k Nooit kwam terecht.

Koor der Pan-Corpsisten:

Ook gij die buiten leeft,
Komt in het Corps!
Ook die geen duiten heeft,
Spoorder en Knor!
Grijpt de gelegenheid!
Helpt U vooruit!
Onze genegenheid,
Sluit niemand uit.

INTERMEZZO

de Tijdgeest (solo, bas):

Niemand op aarde heeft
Mij nog weerstaan,
Al wat gij waarde geeft,

Blijft niet bestaan;
Als 't op mijn weg niet ligt,
Is 't ijdelheid.
Bij mij is 't evenwicht
Van dezen tijd.

DE KOMENDE TIJD.

Een stem (solo, tenor):

Hoog boven 't zijnde nog
Staan idealen.
't Oude verkwijnde, doch
Zegen zal dalen
Op wie, nu droomende,
Straks zal ontwaken,
Om er de komende
Tijdgeest te maken.

S.

VERLANGEN

Woorden van J. VAN ROSSEM. *) Muziek van WIM FRANK.

Allegro moderato, con espressione.

Hoog boven mijn hoofd is de hemel zoo blauw; Maar mijn wil-de ge-

dach-ten door-klie-ven de lucht in ver - langen naar jou,

strin - - - - - - - - - gen - - - - do. f

1. En } mijn hart kan niet wachten. Want ten
2. Want }

*) Overgenomen uit de bundel „Jonge Verzen" door Jan van Rossem, uitgegeven bij Meinema; reeds verschenen in de Almanak 1916.

diep in het dal, waar het woud is gebouwd, als een demon van duis-ter, Her-

vind ik je stem, zoo be - kend en vertrouwd, als ik stil lig en luis - ter, In 't

p sosten.

win - de - ge - rit-sel en 't boomen-ge-droom, Zoo woordenloos tee - der, Daar

dolce.

is 't mij als voerde het len - te - a-room je zacht tot mij we-der. Hoog

VARIA

BEGINVARIUM I.

De symbolische beteekenis van elk woord moet streng worden gehandhaafd en beantwoorden aan de meest algemeene opvatting.

Studies v. Eeden.

BEGINVARIUM II.

En nu is dit het merkwaardige, waarop we de aandacht vestigen.

Studies v. Eeden.

OP DEBATING.

Zeg ons uw meening eens, wij behouden toch onze eigene.

Sprookjes. H. C. Andersen.

OP PLAKKERS.

De morgen is veel te klaar melieve om naar bed te gaan en ik ben nog dorstig.

Filiep Dingemans, Liefdeleven.

OP CORPSBROCHURE.

Ik denk, dat sommigen onder u de logica niet willen slikken.

Studies v. Eeden.

OP TAFELINSTALLATIE.

Het viel me zwaer van onder op te stijgen.

Lucifer. Vondel.

OP BERENMAKEN.

Te quetsen de genade en liefde en majesteit
Des rijcken Vaders, bron van alle zegeningen
Die noch t'ontfangen staen, en wat wij reeds ontfingen?

Lucifer. Vondel.

OP TEGENCANDIDATEN.

Verwonder U niet eens, de nood heeft hen gedrongen.

Gijsbrecht v. Aemstel. Vondel.

OP DIKKE TOON.

Het is een kwestie van gewicht.

De roode lamp. Conan Doyle.

OP ALMANAKREDACTIE BIJ DAMESSTUDENTEN.

Zij dringen, man voor man de kronkelende trap,
Door vuur noch vonk verlicht omhoog met wanklen stap.

De Klok van Delft.
J. A. Alberdingk Thijm.

OP DE REINE LELIE.

Deze keek vreemd op; dat was hem nog nooit gebeurd en hij maakte dan ook terstond van het vriendelijk aanbod gebruik.

Gentsche Almanak.

OP ALLEMAAL.

Of wij ooit voorgoed iets zullen bereiken is te betwijfelen; laat ons daarom niet minder naarstig en welgemoed voortgaan.

L. v. Deyssel. Ve bundel.

OP NOL.

Hij knelde nog altijd zijn revolver vast in zijn vuist.

Filiep Dingemans, Liefdeleven.

A BON ENTENDEUR DEMI . . . .

Moderne polissen zijn tegenwoordig onvoldoende waarborgen tegen inbraak.

Handelsprotector.

ZELFKENNIS.

Heeft hij eene vergadering geleid, die op de naam van ernstige vergadering aanspraak kan maken?

De wedergeboorte van Nederland.
B. D. H. Tellegen.

OP ZEKEREN SENATOR.

Er aber stand da; reines Herzens,
holder Seele, ein Kind und ein Held.

Hilligenlei.

OP IDEM.

Ik noem niet helden, zij die door gedachte zegevierden.
Ik noem helden alleen zij, die door het hart groot waren.

Inleiding voor Het Leven van Beethoven.
Romain-Rolland.

OP IDEM.

Maar is het dan zoo erg, verkeerd begrepen te worden,
Groot te zijn, beteekent verkeerd begrepen te worden.

Emerson-Essays.

BILLART- EN LEESZAAL TEGEN ETENSUUR.

Le trésor des humbles.

Maeterlinck.

OP CAROUSSEL.

Aan spoorstudenten heeft het Corps over het algemeen weinig.

Corpsbeschouwing.

EERSTEJAARS EN CORPSMAAGD.

Und meine neue Mutter - hat Sie mir
Nicht meines Vaters Liebe schon gekostet.

Don Carlos. Schiller.

OP SENAATSPLANNEN.

C'est bien la pire peine
De ne savoir pourquoi.

Paul Verlaine.

OP STEMMINGEN.

Was ist Mehrheit; Mehrheit ist unsinn
Verstand ist stets bei wenigen nur gewesen.

Schiller. Demetrius.

OP W. C. S. P.

Ik hoor de vogels zingen en fonteinen ruischen.

Poppekast v. B. Canter.

TUSSCHENVARIUM.

Zelden is iets zoo òf zoo maar meestal zóó èn zóó en dan bovendien nog zóó.

De stille lach. N. van Suchtelen.

OP CONSUMABEL.

Jaren geleden meen ik hem ook eens gezien te hebben.

v. Maurik. „Uit één Pen."

WERVEN VAN SENATOREN.

Maar mistroostig kwam hij even later vertellen:
„Jetzt weisz ich er nichts meer auf."

Avonturen als Straatmuzikant.

OP GROEN.

Schrijft aan zijn familie, dat hij in levensgevaar verkeerd heeft. Maar wie er thuis behoort lacht er om.

Ideeën. Multatuli.

OP PAS-ONTGROENDE EERSTEJAARS.

Allengs komt het hoofdgestel tot grooter ontwikkeling.

Dictaat Bouwkunde.

OP RIJK.

Waar hij komt, daar wordt het iemand terstond duidelijk wat een trompetter is.

Spookjes. H. C. Andersen.

OP CORPSMAAGD.

En zij viel hem om den hals, en riep snikkende:
Nee Max, nee Max, dat doe ik niet, . . . dat doe ik niet!

Multaluli. Max Havelaar.

OP VON TIRPITZ.

Life to him meant action, rather than thought.

OP BADON HAPZEITIE.

„Als je niet lust, geef mij maar,
Ik verrek nog van den honger."

Ina Boudier-Bakker. Kinderen.

TEGENCANDIDATUUR.

Toen gingen we het nog eens bij Naef probeeren:
bot, bot, nogmaals bot.

Avonturen als straatmuzikant.

OP VOORSTRAAT.

„Zie, zoo," zei hij, toen hij geëindigd had,
„ik heb het voorbeeld gegeven, en vertrouw dat de dames volgen zullen."

v. Lennep. Klaasje Zevenster.

Harri(s) keek rond en bemerkte dat hij ze vergeten had.

Drie Man in een boot. Jerôme K. Jerôme.

OP GESJEESDE.

You know nothing about it and the best thing you can do is to emigrate.

O. Wilde.

OP SENAATSHOOFT.

De doeken, waar dit kind in leit,
Is 't purper van zijn majesteit.

Gijsbrecht v. Aemstel. Vondel.

OP SENAATHOOFD.

De kak*) zit van voren.

Bekend Jodenmopje.

*) De Vries en Te Winkel. blz. 162.

OP PHYSIEK DONDEREN.

Waarover moet je toch altijd met zoo'n schepseltje praten.

Gentsche Almanak 1870.

OP OUDE SENAAT.

Es irrt der Mensch,
So lang er strebt.

Faust-Goethe.

OP APOLLOPRAESES.

Hij maakt er zich met een Jantje van Leiden af.

Bekende spreekwijze.

OP PROP. WISKUNDE.

Aen d'uitkomst hangt het al, voor d'uitkomst dwaelt het oordeel.

Lucifer. Vondel.

OP MOTIES.

Wie kan uit dit besluit den zin te samen rapen.

Lucifer. Vondel.

OP DEBATINGAVOND.

C'est bien un âne de nature,
Qui ne sait lire sa propre écriture.

De Bock en Leeman, 5e stukje, 1e half jaar.

EINDVARIUM I.

Heb ik iets doms of iets leelijks gezegd?

De gezegende dag. Astrid-Ehrencron Müller.

EINDVARIUM II.

Er zit niets anders op dan er zich in te schikken.

Natuur en menschen in Indië Augusta de Wit.

EINDVARIUM III.

't Spreekt van zelf dat deze bloemlezing verre van volledig is.

Bilderdijk.

ADRESBOEK

NAAMLIJST DER LEDEN VAN HET D.S.C.

Voor opmerkingen of gewenschte wijzigingen in deze lijsten gelieve men zich te richten tot den Secretaris van den Senaat van het D.S.C.

NAAM	Studie-vak	ADRES	VACANTIE-ADRES
Aberson Azn., J.	E	Choorstraat 1	Hoogstraat, Olst
Achterberg, W. van	M	Choorstraat 49	H. v. Viandenstr. 38, Amersfoort
Ahn, L.	C	Rijswijkschew.261, Den Haag	Rijswijkschew.261, Den Haag
Allan, A. J.	T	Markt 10a	Zuideinde 11, Wormerveer
Amstel, F. van	W	Fr. Hendrikl. 84b, Den Haag	Fr. Hendrikl. 84b, Den Haag
Andel, D. H. van	E	Markt 53	Staphorst
Angenent, P. H.	M	v.Bleyswijkstr. 32, Den Haag	v.Bleyswijkstr. 32, Den Haag
Arnold, H. F.	T	Andr.Bickerweg 1, D. H. Tel. H. 8509	Andr.Bickerweg 1, D. H. Tel. H. 8509
Asbeck, W. F. van	C	Noordeinde 19	Gentschestraat 97, Scheveningen
Asselbergs, A. M.	W	Oude Delft 176	Parkstraat 11, Breda
Asselbergs, P. A. G.	W	Choorstraat 51b	Parkstraat 11, Breda
Assen, A. H. van	C	Oude Delft 35	Blankenburgstr.63, Den Haag
Baart de la Faille, H. Th.	E	Oude Delft 172	Vossiusstraat 54, Amsterdam
Baas, J. R. A.	T	Oosterpark 38, Amsterdam	Oosterpark 38, Amsterdam
Badon Ghyben, W.	W	Markt 15	Wilhelminapark6, Haarlem Tel. 1065
Bakhoven, H. G. A.	C	Brab.Turfmarkt67	Boschveldweg 76, Den Bosch
Balzar, K. F.	T	PrinsHendrikstr.5, Den Haag	PrinsHendrikstr.5, Den Haag

NAAM	Studie-vak	ADRES	VACANTIE-ADRES
Barentz, C. C.	W	Voorstraat 66	Voorstraat 66
Bauduin, Chr. A.	W	Zuiderstraat 224	Witmakersstr. 2, Maastricht
Beck, F. J.	E	Oude Delft 136	L.v.Meerdervoort 205a, Den Haag
Becker, E. A.	W	v. Beverninckstr. 268, Den Haag	v. Beverninckstr. 268, Den Haag
Be Tiat Tjong	M	Burgwal 16	Burgwal 16
Beek, J. W. J.	C	Emmastraat 13, Den Haag	Helenastraat 39, Den Haag
Belinfante, A. H.	T	Hooikade 14	Lomanstraat 10, Amsterdam
Bendien, W. M.	T	H. de Grootstr. 58	Nic.Maesstraat99, Amsterdam
Benedictus, J. J.	AL	v.d.Eyndestraat 5 Den Haag	v.d.Eyndestraat 5, Den Haag
Berckel, E. M. van	T	Voorstraat 58	Haagweg 74, Rijswijk, Tel. 186 R
Berdenisv.Berlekom J.D.	W	Adelheidstraat 202, Den Haag	Adelheidstraat 202. Den Haag
Berenschot, B. W.	C	Hugo de Grootstraat 60	Wilhelminastr. 25, Winterswijk
Bergh, W. van den	T	Oude Delft 77	Jozefstraat 890. Tilburg
Berkhout, F. M. C.	E	Oude Kerkstr. 10	Archimedesstr. 25, Den Haag
Beukema, J. J.	W	Oostsingel 591	Ubbo Emmiussingel 7, Groningen
Beynen, L. R.	M	Voorstraat 42	Rhienderstein, Brummen
Biema, H. R. van	T	Noordeinde 2	Vondelstr. 55, Amsterdam Tel.Z1498
Biemond, C.	T	Noordeinde 1	deLaraissestraat58. Amsterdam
Biersteker, N.	S	Simonsstraat 60	Wielrijdersdepôt, Gouda
Bingham, S.	W	van Leeuwenhoeksingel 31	Avenue Concordia 74, Rotterdam

NAAM	Studie-vak	ADRES	VACANTIE-ADRES
Birnie, J. G. D.	W	Geer 2a	Flierkamp Twelloo
Bliek, A. P.	W	Hugo de Groot-straat 10	Nieuwstraat 215, Middelburg
Blok, S. A.	C	Kolk 10	Boulevard Bankert Vlissingen
Blom, F. W. C.	W	Oude Delft 209 Tel. 459	Emmalaan 9, Utrecht. Tel. 1930
Blommendaal, H. N.	T	vanLeeuwenhoek-singel 11. 4-I-10e R.I. Veldleger	vanLeeuwenhoek-singel 11. 4-I-10e R. I. Veldleger
Blijdenstein, C. G.	C	Oude Delft 176	Frankenslag 396, Haag. Tel. Sch.771
Boeken, V.	W	Oude Delft 72	Singel 52, Amster-dam
Boele, P.	S	vanLeeuwenhoek-singel 11	Slikkerveer
Boer, E. H. J. de	W	Oude Delft 209 Tel. 459	Oude Delft 209
Boerma, J. G.	W	Lubeckstraat 10, Den Haag	Lubeckstraat 10, Den Haag
Boersma, J. J.	T	Hugo de Groot-straat 21	Kleine Breedstraat, Dokkum
Boissevain, E. W.	B	Trompenbergweg6 Hilversum	Trompenbergweg6 Hilversum
Bok, H. van den	—	Nassaukade 6, Rijswijk	Voorschotenlaan 91, Rotterdam
Bolderdijk,M.J.F.W.G.	M	vanLeeuwenhoek-singel 33	Wagenweg 15, Haarlem
Bölger, B.	W	Theresiastraat 75, Den Haag. T. 3382	Theresiastraat 75, Den Haag. T. 3382
Bonebakker, J.W.	S	Oude Delft 209 Tel. 459	Keizersgracht 782, Amsterdam
Bonn, W. H.	W	Kerkstraat 34, Den Haag	Kerkstraat 34, Den Haag
Boon, H. J.	E	H. de Grootstr. 28	Noorderparklaan 4, Beverwijk
Borst, J. M.	E	Piet Heinstraat 60	Lienden bij Kester-ren

NAAM	Studie-vak	ADRES	VACANTIE-ADRES
Bos, A.	C	N. Plantage 77	de Laraissestr. 56, Amsterdam
Bos Azn., J.	W	Oude Delft 52	Nieuwe Haven 31, Dordrecht
Boschloo, G.	E	H. de Grootstr. 102	Fok 69, Heerenveen
Bosman, J.W.P.	W	Choorstraat 37a	Dubbeld. Weg 16, Dordrecht
Bothé, A. Chr. D.	M	2e Sweelinckstr. 228, Den Haag	2e Sweelinckstraat 228, Den Haag
Bouten, C. J.	W	Phoenixstraat 46	Phoenixstraat 46
Bouvy, C. H.	W	Noordeinde 50	Singel 146, Dordr. Tel. 439
Bremen, J. H. C. van	WE	v. Beverninckstr. 154, D.H.-T. 1956S	Leidschevaart 224, Haarlem
Brero, A. J. van	T	Oude Delft 34	Frederikslaan 1, Apeldoorn
Breuning, M. J.	C	Oude Delft 34	Stadhouderslaan 96, Utrecht
Briët, P. H. N.	B	v. Beuningenstr. 10 Den Haag	v. Beuningenstraat 10, Den Haag
Brons, F. J.	W	Oostsingel 61d	Oostsingel 61d
Browne, J. F.	M	H. de Grootstr. 9, Den Haag	H. de Grootstr. 9, Den Haag
Bruch, A. P.	W	Sweelinckplein 51, Den Haag	Sweelinckplein 51, Den Haag
Bruggen, J. P. van	C	H. de Grootstr. 28	Johannes Vijghstr. 36, Nijmegen
Bruin, M. J. H.	W	Oude Delft 206	Wagenweg 17, Haarlem
Bruïne, F. H. de	C	v. Boetselaerlaan 1, Den Haag	v. Boetselaerlaan 1, Den Haag
Brunting, P. C.	W	Zuidwal 10 Tel. 320	Zuidwal 10
Brunting, G. C,	W	v. Leeuwenhoek-singel 3	1e v. d. Boschstr. 4, Den Haag
Bruyn, M. Ch. G. de	W	Hooikade 17 Tel. 326	Hooikade 17 Tel. 326

NAAM	Studie-vak	ADRES	VACANTIE-ADRES
Bruning, J.	C	Oostsingel 12g	Noordhorn (Prov. Groningen)
Buisman, Y. D. O.	T	Piet Heinstraat 4	Piet Heinstraat 4
Buitenhuis, C. H.	W	Rotterd. Weg 171	Bronsteeweg 76, Heemstede
Bunge, E. M.	M	Markt 46	Pr. Hendriklaan 10, Amsterdam
Burgerhout Mzn, H. A.	W	Spoorsingel 2	Prinses Julianalaan 96, Rotterdam
Bussy, M. le Cosquino de	C	v. Leeuwenhoek-singel 36	's Gravel. Weg 132, Hilversum
Burton, L. M. G. G.	C	Vrouwjuttenl. 47	Halstersche Weg D4, Bergen op Z.
Bijl, W.	B	H. Govertkade 14	Koedijklaan, Bussum
Bijlert, J. L. van	W	Havenstraat 7a	Sloetstraat 1, Nijmegen
Cahen, J. F.	W	Kolk 3	Havensingel 15, 's-Hertogenbosch
Carpentier Alting, J.	S	H. de Grootstr. 60	H. de Grootstr. 60
Cartier van Dissel, E. D.	M	Oude Delft 209	Nieuwe Ginnekenstraat 40, Breda
Claasz, W. N. G.	C	Columbusstr. 86, Den Haag	Columbusstr. 86, Den Haag
Clignett, W.	W	Willem de Zwijgerstraat 12	Willem de Zwijgerstraat 12
Cochius, F. M. G.	T	Zuiderstraat 21	Zuiderstraat 21
Cohen, A. E.	T	Oude Delft 37	Steynstraat 3, Arnhem
Cohen Stuart, H. G. C.	C	Oostsingel 18	Oostsingel 18
Cohen Stuart, K.	W	Voldersgracht 15	Ampèrestraat 16, Den Haag
Cohen Stuart, M.	W	Oude Delft 25	Ampèrestraat 16, Den Haag

NAAM	Studie-vak	ADRES	VACANTIE-ADRES
Cohen Tervaert, W. A.	C	Voorstraat 12	Julianaweg 251, Overveen
Cool, C. M. (w.i.)	C	Wanningstraat10, Amsterdam	Wanningstraat 10, Amsterdam
Coops Jr., J.	T	Sweelinckstraat88, Den Haag	Koninginneweg 237, Amsterdam
Corporaal, H. C.	W	Frankenslag 333, Den Haag	Frankenslag 333, Den Haag
Cuperus, J. L. A.	C	Piet Heinstraat 12	Terborgstraat 15, Zwolle
Deeleman, F. V.	C	Oude Delft 37	Stadhouderslaan 88, den Haag
Dejongh, P. P. T.	C	Rotterd.Weg 131e	Sweelinckstr. 13, Utrecht
Dekhuyzen, E. M. J.	C	Stationsweg 61a, Rotterdam	Biltstraat 109, Utrecht, Tel. 1237
Dekker, A.	T	Voorstraat 87a	Wandelweg 62, Wormermeer
Dekkers, C. Z. W.	S	OranjePlantage 37	OranjePlantage 37
Deknatel, J. C.	C	Oude Delft 209, Tel. 459	Pompstationsw.177 D.H.Tel.Sch.1660
Delden, P. van	T	v. Leeuwenhoek-singel 35	Bergweg B 252, Wageningen
Delfos, C. F.	C	Voorstraat 48	v. Bleyswijkstraat 28, Den Haag
Demmink, E. C.	E	Oostsingel 61d	Oostsingel 61d
Deventer, J. K. van	E	H.de Grootstr. 66	Beekhuizerlaan 350 D, Velp
Dicke, K. M.	W	Hugoplein 10	Prinsenstraat 29, Dordrecht
Diggelen, P. J. G. van	E	Hooikade 17, Tel. 326	Kl.Wezenland 18, Zwolle, Tel. 55
Dikkers, L.	W	Willem de Zwij-gerlaan 119, D.H.	W.deZwijgerlaan 119, Den Haag
Dinet, W. H.	W	Binnenwatersl. 6	Sarphatikade 9, Amsterdam

NAAM	Studie-vak	ADRES	VACANTIE-ADRES
Dinger, H. L.	M	Binnenwatersl. 6, Tel. 417	Westersingel 38, R'dam, Tel. 4302
Dinger, J. W.	C	Voorstraat 1	Lunteren, Tel. 1
Dinger, R. J.	W	v. Leeuwenhoek-singel 18	v. Leeuwenhoek-singel 18
Dissel, J. van	W	Piet Heinstraat 14	Daendelstraat 11, Den Haag
Ditzhuijzen G.O.J. van	W	Oude Delft 35	Witte Singel 94, Leiden
Does, G. W. van der	C	v. Leeuwenhoek-singel 33	Huize „Ofhem" Oosterbeek
Donker, H. J. L.	T	N. Plantage 91	Buskruit Fabriek Muiden
Donker Duyvis, F.	T	Phoenixstraat 56	Nassau Ouwer-kerkstr. 3, D.H.
Doornbos, E. F.	C	Binnenwatersl.24b	Binnenwatersl.24b
Doorninck, N. H. van	M	Wijnhaven 19, Tel. 199	Brink 75,Deventer Tel. 576
Dorhout Mees, B.	W	H.deGrootstraat56	H.deGrootstraat56
Driesum, J. A. van	C	OranjePlantage35	Bas Backerlaan 4, Apeldoorn
Dubois, E. Ch. J.	E	Piet Heinstraat 30	Houtstraat 11, Venlo
Dudok van Heel, J.J.M.	W	ParkhotelEde.Asp. Kornet Veld-Art.	Koninginnew. 32, Amsterdam
Dumont, J. B.	C	Witte Singel 90, Leiden	Witte Singel 90, Leiden
Dunné, W. H. B. van	C	Noordeinde 36, Tel. 647	Koningslaan 51, Utrecht, Tel. 2989
Dijk, L. B. van	C	Oude Delft 56	Oude Delft 56,
Ebeling, J. F.	W	Hypolitusbuurt 37	Heemraadssingel 299, Rotterdam
Ebels, E. H.	W	Oranje Plantage35	VerlengdeHeeren-weg, Groningen

NAAM	Studie-vak	ADRES	VACANTIE-ADRES
Egeter, H.	T	Oude Delft 136	Oude Delft 136
Elion, M.	B	Noordeinde 45	Duinweg 35, D.H. Tel. Sch. 225
Engberts, P.	S	Lipkensstraat 16	Lipkensstraat 16
Engelbert van Bevervoorde, W. F. C.	M	H. Govertkade 8	H. Govertkade 8
Engelberts, W. M. H.	C	Voorstraat 61	v.Boetselaerl. 65, Den Haag
Enschedé, F. E. D.	C	Oude Delft 209	Julianalaan 253, Overveen
Escher, A. A.	W	Hooikade 17, Tel. 326	Utrechtschestr. 13 Arnhem
Espinasse, C. C. J. de 'l	C	Noordeinde 1	Haagweg 12, Rijswijk
Etty, E.	E	Noordeinde 36	v. Hovestraat 83, Den Haag
Everts, F. E. C.	C	Markt 9	Markt 9
Exter, F. L. B.W. van	W	v. Leeuwenhoeksingel 16	v. Leeuwenhoeksingel 16
Eyk Bijleveld, J. A.van	W	Oude Delft 137	Oude Delft 137
Eyken, F. E.	W	Hugoplein 1	Hugoplein 1
Eyssen, H. J.	W	Oude Delft 56	Oude Delft 56
Fabius, A. H.	C	v. Leeuwenhoeksingel 13	„'t Mensink", De Bilt-Station
Felix Jr., B. B. C.	T	Oude Delft 90	Boskoop
Feteris, K.	E	Markt 42	Voorstreek, Leeuwarden
Fick, A. L. J. M.	T	v. Leeuwenhoeksingel 39	„Heuvel" Oosterhout (N.-Br.)
Fock, J. F.	M	Oude Delft 56	Adriaan Pauwstr, 12, Den Haag

NAAM	Studie-vak	ADRES	VACANTIE-ADRES
Fokker, H. G.	C	Geer 64	Will. Barendzstr. 31a, Utrecht
Fokker, H. G.	W	Koornmarkt 38	Cl. de Vrieselaan 26a, Rotterdam
Fonteyn, J.W.	W	Oude Delft 170	Villa „Beukenhof", Bergen-binnen
Forbes, R. J.	T	Haagweg 121	Groot Arendsburg. Voorburg
Franken, M. H. K.	T	Oude Delft 206	Pillink, Lochem
Freitag. B.	W	Hollanderstraat 32, Den Haag	Hollanderstraat 32, Den Haag
Fremery, A. de	W	Poortlandlaan 31	Wagenaarweg 7, Den Haag
Fremery, F. de	E	Voldersgracht 30a	Gr. Hertoginne-laan 34, Bussum
Fremery, P. de	W	Sweelinckstraat 33, Den Haag	Sweelinckstraat 33, Den Haag
Freyburg, Ch. G.G.von	T	Spoorsingel 2	Pr. Mauritsplein 28, Den Haag
Fritzlin, M. C.	C	Voorstraat 37	Oranje Nassaupark 4, Leeuwarden
Fritzlin, P. J.	W	Phoenixstraat 37	Phoenixstraat 37
Frijlinck, C. P. M.	M	H. Govertkade 8	Zwolsche Weg 46, Deventer
Fuhri Snethlage, W.	S	Oude Delft 35	Westdam, Woerden
Gasselt, L. M. H. van	S	Oranje Plantage 43	Roermondsche straat, Venlo
Gelder, W.H. Enno van	C	Oostsingel 19	Vossiusstraat 17, Amsterdam
Gelderman, C.	W	Buitenwatersl. 23	Boedekerstraat 2. Deventer
Gerst, G. E.	M	Parkhotel Ede, asp. kornet IV veldart.	Westerhoutsche straat 28, Haarlem
Gerth, J. A.	W	Prins Hendriklaan 5, Rijswijk	Pr. Hendriklaan 5, Rijswijk

NAAM	Studie-vak	ADRES	VACANTIE-ADRES
Giesbers, H.	E	Poortlandlaan 36	Poortlandlaan 36
Glazener, L. M.	T	H. de Grootstr. 7	Schuytstraat 187, Den Haag
Go, N. D.	W	Spoorsingel 30	Spoorsingel 30
Goede, A. H. de	E	Voorstraat 48	Bezuidenhout 147, Den Haag
Goedhart, G. L.	C	Oude Delft 124	Vivienstraat 88, Den Haag
Goor, C. W. van	C	H. de Grootstr. 30	H. de Grootstr. 30
Graadt van Roggen, J. F.	C	Oude Delft 206	2e Adelheidstraat 240, Den Haag
Graaff, P. F. N. van de	T	v. Boetselaerlaan 1 Den Haag	Schotersingel 133, Haarlem
Gratama Bzn., B. J.	T	Binnenwatersl. 32	Schimmelp.laan 18 D. H. - Tel. 8013 H
Gratama Bzn., E. J.	W	Kolk 3	Schimmelp.laan 18 D. H. Tel. 8013 H
Gratama Szn., E. J.	C	Simonsstraat 60	2e Sweelinckstr. 82 D. H. - Tel. 7818 H
Grinten, F. L. H. van der	W	Delfg. Weg 95	Villapark 26, Venlo
Groenema, J. J.	C	Achterom 15	Achterom 15
Groeneveld Meyer, M. E.	E	Luchtvaartafdeeling, Soesterberg	Leeuwenburg, Sneek
Groningen, F. P. P. van	T	Phoenixstraat 56	Zwolsche Weg 12, Deventer
Groningen, P. van (t)	AL	Oude Langend. 14 Tel. 331	Vondelstraat 122, Amsterdam
Groothoff, Chr. W. J.	C	Voorstraat 56	Mauritsstraat 8, Utrecht
Grijns Gzn., C. D.	W	Rotterd. Weg 171	Maliesingel 15, Utrecht
Guldenaar, N.	C	Anna van Buerenstr. 189, Den Haag	Anna van Buerenstr. 189, Den Haag
Guljé, F. H. E.	W	Laan Copes v. Cattenburgh 56, D. H.	Laan Copes v. Cattenburgh 56, D. H.

NAAM	Studie-vak	ADRES	VACANTIE-ADRES
Haasnoot, J.	W	v. Leeuwenhoek-singel 18	Maassluis
Habets, J. F. H.	E	Oranjeplein 91. Den Haag	Oranjeplein 91, Den Haag
Haeften, F. C. van	C	Koninginnelaan 15, Rijswijk	Koninginnelaan 15 Rijswijk
Haeften, T. A. van	M	Oude Delft 15	Stadhouderslaan 85, Utrecht
Haften, F. J. van	C	Peperstraat 11	Raamvest 9a, Haarlem
Haga, H. W.	W	H. de Grootstr. 62	Juliana v.Stolberg-laan 34, Den Haag
Hajonides van der Meulen, G.	T	v. Leeuwenhoek-singel 19	Singel 16a, Sneek
Hal, C. J. J. van	M	Brab.Turfmarkt52	Reigerstraat 14, Breda
Hall, F. A. J. van	W	Oude Delft 206	Valeriusplein 4, Amsterdam
Hanrath, J. W.	W	v. Leeuwenhoek-singel 12	Rassinilaan 4, Hilversum
Harmens, H.	T	Koornmarkt 53	Velperweg 10, Arnhem
Harmens, L.	C	Wijnhaven 8	Willemskade 2, Leeuwarden
Harmsen, K. L.	W	v. Leeuwenhoek-sing 36	Ged. Oude Gracht 81, Haarlem
Harmsen, W.	E	Phoenixstraat 13	Noorderbergsingel 10, Deventer
Harst, J. van der	W	Oude Delft 156	Koudekerke (Walcheren)
Haslinghuis, J. M.	W	Nieuwland 6, Rotterdam	Nieuwland 6, Rotterdam
HasseltJr.,B.Th.W.van	C	Oude Langend. 1b	Oude Langend. 1b
Hasselt,W.F.E. van	W	Markt 9	Markt 9
Hasselt, C. H. van	W	Oude Delft 56	Anth.Duyckstraat 125, Den Haag
Hattum, A. van	E	Hooikade 17	L.v.Meerdervoort 292, Den Haag

NAAM	Studie-vak	ADRES	VACANTIE-ADRES
Hattum, J. C. van	W	Koninnelaan 21, Rijswijk	Oude Schev.weg 120, Den Haag
Heelsbergen, F. van	M	Voldersgracht 15	Baronielaan 109, Breda
Hegge Zijnen, B. G. van der	W	v. Leeuwenhoek-singel 3	Nieuwe Gracht 51 Utrecht
Heide, L. van der	T	Oude Delft 220	Nic. Witsenkade 17, Amsterdam
Heidema, P. B.	C	Molslaan 39	Josef Israëlstr. 26, Groningen
Held, S. van der	S	Voldersgracht 29	Villa „Elise" Rembrandl. de Bildt Stat.
Heusden, J. M. van	E	Oude Delft 37	Archimedesstraat 127, Den Haag
Heuvelink, H. J.	B	Kanaalweg 5	Kanaalweg 5
Heyning, R. F.	S	Nicolaïstraat 71. Den Haag	Fr. Hendrikstraat 14, Utrecht
Heyting, J. J.	C	H. de Grootstr. 30	H. de Grootstr. 30
Hoek, J. J. G. van	C	Jul. van Stolberg-laan 202, Den Haag	Jul. van Stolberg-laan 202, Den Haag
Hoek, E. van der	E	Mijnbouwstraat 12	Mijnbouwstraat 12
Hoen, H. H. J. 't	S	Poortlandlaan 46	Will. Barendstraat 62. Scheveningen
Hoeven, B. J. C. van der	T	Kolk 10	Hasselt bij Zwolle
Hofman, F. W. G.	C	Laan van N.O.-I. 204, Den Haag	Laan van N.O.-I. 204, Den Haag
Hogenhuis, A. J. J.	W	Hooikade 9	Stadhouderslaan 112, Utrecht
Holleman, H. C. A.	T	Markt 42	Oosterpark 59. Amsterdam
Homan van der Heide, J.	T	Oude Delft 158	Bemmel bij Nijmegen
Hombach, A. A. Ch. M.	C	Oranje Plantage 27	Gentsche straat, Hulst
Hondius Boldingh, W.	E	Markt 63	Willemslaan 30, Bussum

NAAM	Studie-vak	ADRES	VACANTIE-ADRES
Honert, L. van den	E	Oude Delft 209	Koninginneweg 26 Amsterdam
Hooft, H. 't	W	Voorstraat 58	Laan van N.O.-I, 248, Den Haag
Hoog, J. H.	W	N. Zeeweg 18a, Noordwijk a. Zee	N. Zeeweg 18a, Noordwijk a. Zee
Hoogenboezem, M.W.	T	Geer 8. Tel. 168	Geer 8
Hoogendijk, F.	T	Oude Delft 90	Oude Delft 90
Hoogendijk Jr., W.	T	Riouwstraat 153. Den Haag	Riouwstraat 153. Den Haag
Hoop, B.Chr.M.van der	M	Parkhotel Ede, asp. kornet Veldart.	Mathenesserlaan 252, Rotterdam
Hoopen, G. A. ten	E	Stationsplein 9, Breda	Stationsplein 9, Breda
Hoorn, H. van	W	Danckertstraat 48, Den Haag	Danckertstraat 48, Den Haag
Hooykaas, J.	C	Nieuwstraat 9	Burgem. Weertsstr. 75, Amsterdam
Hordijk, G.	B	Noordeinde 1	Heerenstraat 13. Voorburg
Horst, H. L. van der	W	L.v. Meerderv. 342 D. H. - T. H. 7733	Laan v. Meerderv. 342, Den Haag
Houssaye, B. A. de la	W	Oude Delft 90	Wytenbachstraat 43, Amsterdam
Houwink, R.	T	Koornmarkt 86	Zuideinde 98, Meppel
Hubbeling, J. D.W.	T	Choorstraat 10	Choorstraat 10
Huber, A. J.	C	Verhulststraat 64, Den Haag	Verhulststraat 64, Den Haag
Huber, H. C. H. J.	W	L. v. Overvest 54	L. v. Overvest 54
Huizer, J. H. W.	C	Koninginnelaan 32 Rijswijk	Koninginnelaan 32 Rijswijk
Huizinga, T. K.	C	Brab. Turfmarkt 72	Brab. Turfmarkt 72
Hulscher, R. A.	S	Haagweg 121	Welle 40a, Deventer

NAAM	Studie-vak	ADRES	VACANTIE-ADRES
Hulshoff, G.	W	Verhulststraat 22, Den Haag	Verhulststraat 22, Den Haag
Huygen, C. J.	C	Voorstraat 79	's-Gravendijkwal 95, Rotterdam
Hylkema, H. K.	M	Oude Delft 158	MariaLouisestraat 4, Leeuwarden
Ingen Housz, A. J.	C	Oude Delft 218	Eusebiusplein 25, Arnhem
Insinger, E. W.	W	Hypolitusbuurt 4	Aerdenhout
Jacobson, M.	T	Phoenixstraat 13	Anthoniestraat 48, Haarlem
James, J. A. G.	C	Piet Heinstraat 62	2eSchuitstraat240, Den Haag
Jansen, W. A.	C	Voorstraat 56	Mauritsstraat 123, Utrecht
Janssen, F. W.	W	Koornmarkt 49	Kenaupark 2, Haarlem
Janszen, J.	W	W.deZwijgerstr.12	Badhuisstraat 55, Vlissingen
Jas, R. A.	S	Pr. Mauritsl. 110, Den Haag	Prins Mauritslaan 110, den Haag
Jelgerhuis Swildens J.C.	C	Binnenwatersl. 27	Binnenwatersl. 27
Jeltes, C. M.	C	Zomerstraat 37, Tilburg	Zomerstraat 37, Tilburg
Jong, L. M. de	B	Noordeinde 4	Tempeliersstraat, 13, Haarlem
Jongejan, P.	E	v. Leeuwenhoek-singel 37	Willemsparkweg 103, Amsterdam
Jongh, D. D. de	C	Fr. Hendrikpl. 9 Den Haag	Fred, Hendrikpl. 9, Den Haag
Julius, C.	C	v. Leeuwenhoek-singel 33	v. Leeuwenhoek-singel 33
Julius, M. A.	W	v. Leeuwenhoek-singel 3	Joelaan 8, Hilversum

NAAM	Studie-vak	ADRES	VACANTIE-ADRES
Julius, W. O.	E	v. Leeuwenhoek-singel 17	W. Vrouwens. 18 Utrecht, Tel. 1798
Kalff, L. Ch.	B	N.Plantage 77	Plantage-Middenl. 11, Amsterdam
Kam, J. G.	C	H. deGrootstr. 112	Mierloscheweg 14, Helmond
Kan, C. M.	W	Oude Delft 158	Breestraat 117, Leiden, Tel. 138
Kann, E.	W	P.Heinstraat 4	Scheveningschew. 52, Den Haag
Kempkers, J. H.W.	W	Hooikade 17	Linnaeusstraat 125 Amsterdam
Kervel, G. F. J.	W	H. de Grootstr. 58	Julianalaan 52, Overveen
Ketjen, F.W.Chr. J.	S	Noordeinde 50	2e Sweelinckstraat 195, Den Haag
Keuchenius, J. R.	C	Wilhelminalaan 26, Rijswijk	Wilhelminalaan 26, Rijswijk
Keunen, A.W. M.	W	Laan van Over-vest 46	Laan van Over vest 46
Key, G.	T	Schiekade 77, Rotterdam	Schiekade 77, Rotterdam
King, H. Ch.	W	Oude Delft 136	Oude Delft 136
Kist, H. J.	C	Kromhoutkazerne afd. B., Utrecht	Statenlaan 117. Den Haag
Kleinjan, I. L.	C	H. de Grootstr. 28	Rhoon
Klinkert, H.	M	v. Leeuwenhoek-singel 19	Koestraat 22, Zwolle
Kloet, M. van der	C	Phoenixstraat 33	Voorstraat 316, Dordrecht
Knappert, A.	W	Koornmarkt 86	Koornmarkt 86
Knol, O. J.	W	Koornmarkt 11	Woldstraat 78, Meppel
Knottnerus, A. M.	T	Koornmarkt 23	Koningslaan 15, Utrecht. Tel. 820

NAAM	Studie-vak	ADRES	VACANTIE-ADRES
Koch, E. J.	C	Oude Delft 56	v. Boetselaerlaan 92, Den Haag
Koch, J. J.	W	Oude Delft 52	Stationsstraat, Tiel
Kock van Leeuwen, W. J. de	C	Koornmarkt 32 Tel. 37	't Nederheim, Heemstede, T. 257
Köhler, C. M. J.W.	C	Schuytstraat 264, Den Haag	Parkstraat 5, Breda
Königslöw, J. von	W	Tolsteegsingel O.Z.12bis, Utrecht	Tolsteegsingel O.Z.12bis, Utrecht
Konijnenburg, W. van	C	Statenlaan 11, Den Haag	Statenlaan 11, Den Haag
Koomans. N. Th.	C	v. Leeuwenhoek-singel 57	Fr. Hendriklaan 1, Den Haag. T.386S
Kooper, W.	C	v. Speykstraat 92, Den Haag	v. Speykstraat 92, Den Haag
Kortlandt, F.	T	Nieuwelaan 66	Driebergsche Weg 8, Zeist
Kortlandt, G.	W	Poortlandlaan 24	Driebergsche Weg 8, Zeist
Kramers, C. A.	T	Schiedamsche Singel 65, R'dam	Schiedamsche Singel 65, R'dam
Krayenhoff, A.	W	Koornmarkt 32	Maliesingel 57, Utrecht
Kruyff, W. H.	W	Koornmarkt 11	Sliedrecht, C 422
Kühr, E.	B	Barendzstraat 45, Den Haag	Barendzstraat 45, Den Haag
Kuile, B. H. ter	E	v. Leeuwenhoek-singel 35	Hengeloschestraat 28, Enschede
Kuile, H. E. J. G. ter	W	v. Leeuwenhoek-singel 13	Ravenhorst, Enschede
Kuipers, Y. A.	W	Leeuwendaallaan 52, Rijswijk	Leeuwendaallaan 52, Rijswijk
Laer Jr., J. A. van	T	Noordeinde 30	Palestrinalaan 11, Hilversum
Lambach, F.	S	W. de Zwijgerlaan 71, Den Haag	W. de Zwijgerlaan 71, Den Haag

NAAM	Studie-vak	ADRES	VACANTIE-ADRES
Lambert, G. J.	T	Oude Delft 215a	Haringvliet 20, Rotterdam
Lamberts, J. L.	W	Koornmarkt 32	't Jachthuis, Arnhem
Lange, A. J. de	S	Coenderstraat 9a	Lange Singelstr. 173, Middelburg
Lannoy, V. L. de	C	Kanaalweg 23	Danckertstraat 6, Den Haag
Leatémia, K. J.	C	H. de Grootstr. 31	H. de Grootstr. 31
Leeuw, A. de	C	Binnenwatersl. 27	Linnaeusparkw. 20 Watergraafsmeer
Leeuwenberg, G. M.	B	Houttuinen 4a	Berg en Dalsche weg 73, Nijmegen
Lefèbvre, P. H.	M	Voorstraat 87b	Florapark 8, Haarlem
Lely, A.	C	Markt 17c	Zeestraat 58, Den Haag
Lesueur, H. E.	T	Ant. Heinsiusstr. 22, Den Haag	Ant. Heinsiusstr. 22, Den Haag
Leusden, J. C. H.	W	Rembrandtkade 47, Utrecht	Rembrandtkade 47, Utrecht
Levedag, P.	T	Noordeinde 4	Noordeinde 4
Levert Jr., M.	C	Molslaan 39	Kanaaldijk-West 83, Apeldoorn
Lidth de Jeude, B. R. van	B	Oude Delft 122	Tiel
Lie, K. D.	W	Spoorsingel 30	Spoorsingel 30
Liefrinck, F. A.	C	Oostsingel 30b	Stationsplein 17, Arnhem
Lier, J. P. van	E	Oude Delft 35	Oude Delft 35
Ligten, J. W. L. van	T	Columbusstr. 210, Den Haag	Columbusstr. 210, Den Haag
Lingbeek, C. G.	W	Oude Delft 24, Tel. 518	Sonsbeekweg 20, Arnhem, Tel.1755
Linn, H. A. D.	C	Coenderstraat 33	Coenderstraat 33

NAAM	Studie-vak	ADRES	VACANTIE-ADRES
Liscaljet, J.	C	Oude Delft 161a	Berkenstein, Bussum
Loenen, F. A. van	W	Oude Delft 56	Parklaan 7, Beverwijk
LookerenCampagne,J.v.	C	Oude Delft 191	Ruiterstraat Zalt-Bommel
Lookeren Campagne Wzn., W. v.	T	Hugoplein 5	Ruiterstraat Zalt-Bommel
Lorch, F. C. H.	T	François Maelson-straat 53, D. H.	François Maelson-straat 53, D. H.
Loth, G. H.	T	Voorstraat 27	Westerstraat 14, Utrecht
Luyt, J. J.	C	Koornmarkt 49	Singel 130b, Dordrecht
Maas Geesteranus, E.	C	v.Eeghenstraat 93, Amsterdam	v. Eeghenstraat 93 Amsterdam
Madarasz, L. S.	C	Koornmarkt 59	Regentesselaan 39, Den Haag
Maier, O. R.	C	H. de Grootstr. 30	H. de Grootstr. 30
Maier, V. L.	C	Havenstraat 8a	v. d. Does de Bye, Javastr., Den Haag
Malotaux, R. N. M. A.	T	H. de Grootstr. 88	Poelstraat, Sas van Gent
Mandele, Th.M. van der	S	Breestraat 53	H. „Prinsenhof", Bennekom (G.)
Maquine, K. J.	C	Pr.Hendrikstr.205 Den Haag	Pr.Hendrikstr.205, Den Haag
Marinkelle, F. A.	C	Choorstraat 10	v.d.Spiegelstr. 19, Den Haag
Maris, A.	C	H. de Grootplein 1	Parkstraat 16, Breda
Maris Jr., A. G.	C	Kromhoutkazerne Afd. B, Utrecht	Parkstraat 16. Breda
Martens, K. S.	E	Noordeinde 30	Kraneweg 72, Groningen
Matthijsen, H. L.	T	Hypolitusbuurt 39	v. Breestraat 162, Amsterdam

NAAM	Studie-vak	ADRES	VACANTIE-ADRES
Matthijsen, P. M.	M	Hooikade 17, Tel. 326	v. Breestraat 162, Amsterdam
Mauser Jr, H. W.	T	Spoorsingel 68, Tel. 134	Spoorsingel 68, Tel. 134
Meerkamp van Emden, H. J.	T	Oude Delft 35	Oude Delft 35
Meerten, H. C. van	C	v. Boetselaerl. 108, Den Haag	v. Boetselaerl. 108, Den Haag
Mehlbaum, C.W. F.	T	Piet Heinstraat 1	Henegouwerl. 18b, Rotterdam
Meulen, H. B. van der	C	Markt 42	Sprang (N.-Br.)
Meulen, J. H. van der	C	Markt 42	Sprang (N.-Br.)
Meulen, W. J. van der	E	Rotterd. Weg 171	Rotterd. Weg 171
Meulenhoff, J.	T	Diezerstr. 93, Zwolle	Diezerstr. 93, Zwolle
Meulenhoff, R.	C	Kromhoutkazerne afd. B, Utrecht	Diezerstr. 93, Zwolle
Meursing, A. H.	W	Simonsstraat 60	Stadh.kade 155, Amsterdam
Meursinge, J. H.	C	Kromhoutkazerne afd B, Utrecht	Bijleveltsingel 7, Nijmegen
Meyjes, J.W.	W	Noordeinde 4	De Wetstr. 8, Arnhem
Michielsen, F. C. A. Th.	W	Hugo de Grootstr.6	Sweelinckstr. 174, Den Haag
Michielsen, W. J. M.	W	2e Sweelinckstr.90, Den Haag	2e Sweelinckstr,90, Den Haag
Minne, A. van der	T	Voorstraat 42, Res. 2e Luit. 3eR.V.A.-troepen in Zeeland	Nieuwe Haven 45, Dordrecht
Mirandolle, G. F.	T	Hugo de Groot-straat 13	Prins Mauritsl. 23, Den Haag
Mispelblom Beijer, H. A. D.	W	v. Aerssenstr. 270, Den Haag	v. Aerssenstr. 270, Den Haag
Moer, J.W. L. van der	E	Markt 34	Noordstraat 74, Terneuzen

NAAM	Studie-vak	ADRES	VACANTIE-ADRES
Moerel, A. A.	E	Oude Delft 90	Oude Delft 90
Mohr, A.	W	Fr. Hendrikl. 84b, Den Haag	Utrechtsche Weg, Hilversum
Mol v. Otterloo, W. F. de	C	Malakkastr. 226. Den Haag	Malakkastr. 226, Den Haag
Mollerus, C. M.	E	Verwersdijk 52	Wilhelminapark 4, Apeldoorn, tel. 21
Mollinger, A. J.	W	H. de Grootstr. 72	Boulevard, Egmond aan Zee
Moore, A. W. van der	W	Piet Heinstraat 44	Stadhouderslaan 60, Den Haag
Moormans, A. J.	E	H. de Grootstr. 29	Diergaardelaan 58a, Rotterdam
Mosmans, W. L.	T	H. de Grootstr. 112	Oostsingel 18, Venlo
Muinck Keizer Jr., J. M. de	W	v. Leeuwenhoek-singel 33	Mariahoek 4, Utrecht. Tel. 2788
Mulder, C. A. H.	T	H. de Grootstr. 31	Spanjaardslaan 111, Leeuwarden
Mulder, G. M.	T	Weimarstr. 169c, Den Haag	Weimarstr. 169c, Den Haag
Mulder, J. D.	C	Oude Delft 135	Oude Delft 135
Mulder, J. J.	S	v. Slingelandtstraat 158, Den Haag	v. Slingelandtstraat 158, Den Haag
Muysken Jr., J.	W	Kolk 3	Sarphatikade 4, A'dam. T. Z. 2465
Mijnlieff, A. M.	W	Geer 68	Laan van N. O.-I. 189, Den Haag
Mijnlieff, J. A. C.	W	Laan van N. O.-I. 277, Den Haag	Laan van N. O.-I. 277, Den Haag
Mijnlieff, L. F.	W	Geer 68	„Hitland," Nieuwerk, a/d. IJsel
Naeff, G.	T	Oude Delft 84	Bussum
Nelemans, R. J.	C	Rotterd. Weg 2e Tel. 758	Rotterd. Weg 2e Tel. 758

NAAM	Studie-vak	ADRES	VACANTIE-ADRES
Neumann, M.	M	Res. Luit. Inf. Depot II I-B	Perponcherstr. 131 Den Haag
Neumann, F. H. Chr.	E	Oostplantsoen 1a	Oostplantsoen 1a
Nittel, M. J. Ph.	W	Boreelstraat 22, Den Haag	Boreelstraat 22, Den Haag
Noomen, L. J.	W	Koornmarkt 54	Vonderlaan 3, Apeldoorn
Noordaa, J. T. van der	C	Geer 32	Sophiastraat 42, Breda
Noorduyn, A. H.	C	v. Leeuwenhoek-singel 18	Texel
Noorman, K.	W	Zuiderstraat 216	Ede (G.)
Notodhiningrat, R. M.	C	Spoorsingel 30	Spoorsingel 30
Notosewojo, R. M.	T	Const. Rebecque-straat 100, d. Haag	Const. Rebecque-straat 100. d. Haag
Nouhuys, H. A. van	T	Koornmarkt 79	Zierikzee
Noyon. S.	C	L. v. Meerdervoort 68. Den Haag	L. v. Meerdervoort 68. Den Haag
Nijland, A. H.	C	Res. 2e Luit. V. A. Haarlemmerstraat Halfweg	Onder de Linden 4 Deventer
Nijssens, C.	W	Annastraat 2c	Westersingel 53 Rotterdam
Ockerse, B. Chr. V.	T	Nieuwe Schoolstr. 32 Den Haag	Nieuwe Schoolstr. 32. Den Haag
Ockerse, G. H.	T	Voorstraat 85b	Loosche Weg 120 Apeldoorn
Oei, H. T.	W	Voorstraat 27	Voorstraat 27
Oltmans, A. C.	T	Poortlandlaan 19	Poortlandlaan 19
Oosthoek, A.	W	van Leeuwenhoek-singel 37	Geervliet

NAAM	Studie-vak	ADRES	VACANTIE-ADRES
Oppen, W. K. van	C	Noordeinde 19	Belgische plein 7 Den Haag
Ortt, C.	C	Hugo de Groot-straat 30	Teteringsche dijk 62f. Breda
Ortt, H. J.	C	Coenderstraat 9c	L.v.Meerderv. 383, D. H. - Tel.H 1911
Osenbruggen, A. van	E	Kanaalweg 13	Kalverstraat 147, Amsterd. Tel. 2798
Otten, P. F. D.	E	Binnenwatersl. 28	Emmastraat 28, Amsterdam
Oudemans, G.	W	Oude Delft 98	J. v. Nassaustr. 46, Den Haag
Oudemans, J. A. Chr.	W	Jan van Nassau-straat 46, Den Haag	J. v. Nassaustr. 46, Den Haag
Ouwehand, J. G.	W	Spoorsingel 73	Spoorsingel 73
Overstraten Kruysse, A. van	M	Oude Delft 24	Oranjeplein 29, Den Haag
Paardekooper, W.J.G.	C	Noordeinde 2	Dunklerstraat 9, Den Haag
Pel, J. S.	W	Oude Delft 158	Heerengracht 52, Amsterdam
Pel, N. P.	W	Oude Delft 62	Heerengracht 52, Amsterdam
Pennink, J. A.	W	van Leeuwenhoek-singel 35	Keizersgracht 629, Amsterdam
Peyrot, J. B.	W	Stadhouderspl. 16, Den Haag	Stadhouderspl. 16, Den Haag
Planten, F. V. W.	C	Statenlaan 30, Den Haag	Statenlaan 30 Den Haag
Poelman, J. A. W.	C	Stadhoudersl. 92, Den Haag	Stadhoudersl. 92, Den Haag
Pol, W. van de	E	Oostsingel 8	Bouriciusstraat 17, Arnhem
Polis, L. L. C.	W	Pr.Mauritslaan 43, Den Haag	Pr.Mauritslaan 43, Den Haag
Polis, J. P. W.	C	Pr.Mauritslaan 43, Den Haag	Pr.Mauritslaan 43, Den Haag

NAAM	Studie-vak	ADRES	VACANTIE-ADRES
Poll, J. A. van de	E	Res.-Luitenant, W.-Kapelle	Weesperzijde, Amsterdam
Pompe, A.	W	v. Leeuwenhoek-singel 3	Nassauplein 22, Den Haag
Posno, M. H. C.	C	v. Leeuwenhoek-singel 3	v. Leeuwenhoek-singel 3
Pot, B. W.	W	Hooikade 18	Oostzeedijk 90, Rotterdam
Priester, J. A. de	C	Coehoornsingel 86 Zutphen	Coehoornsingel 86, Zutphen
Pril, J. de	M	Zuiderstraat 21	Spuiweg 107, Rotterdam
Prins, A.	T	Poortlandlaan 80,	Pr.Mauritslaan 82, Den Haag
Prins, J. A.	C	L. v. Overvest 40	
Prins, T. V.	C	Koornmarkt 53	Sliedrecht
Prins Visser, F.	W	Oude Delft 135	Oude Delft 135
Prins v. Wijngaarden, A.	C	Binnenwatersl. 36	Hattum (G.)
Quay, G. J. E. de	W	v. Leeuwenhoek-singel 39	v. Leeuwenhoek-singel 39
Raa, J. S. ten	C	Statenlaan 133, D.H. Tel. Sch. 899	2e Oosterparkstr. 247, Amsterdam
Raedt v. Oldenbarnevelt K. L. A.	C	Regentesselaan 3, Rijswijk	Regentesselaan 3, Rijswijk
Ram, A. J. Ph. L.	C	Oude Delft 170	Brigittenstraat 11, Utrecht
Rappard, O. E. van	B	v.Boetzelaerlaan 1, Den Haag	v.Boetzelaerlaan1, Den Haag
Raven, P.	E	Achterom 15	Obrechtstraat 28, Den Haag
Ravenswaay, F. P. van	T	v. Leeuwenhoek-singel 17	Huize Dennebosch Eefde

NAAM	Studie-vak	ADRES	VACANTIE-ADRES
Ravenswaay Azn. H.A.	W	Houttuinen 5a	Nieuwe Haven, Gorinchem
Rebel, H.	E	Oude Delft 37a	Westzijde 85, Zaandam
Redeker, W.	C	Oude Delft 56	Westerbroek, gem. Hoogezand
Regt, B. B. de	C	Leuvehaven 78, Rotterdam	Leuvehaven 78, Rotterdam
Ribbius, F. J.	T	Oude Delft 90	Oude Delft 90
Riemsdijk Kreunen, C. J. J. van	W	Oude Delft 249	H. „ter Wadding", Voorschoten
Rienks, J. S.	C	Poortlandlaan 31	Will. Baerendzstr. 62, Utrecht
Rietschoten, J. J. van	W	Oude Delft 24	Oostzeedijk 104, Rotterdam
Rieuwerts de Vries, H.H.	C	H. de Grootstr. 66	Wilhelminasingel 22, Nijmegen
Risseeuw, J.	T	Koningsplein 49	Waterlandkerkje (Zeeland)
Roelfsema, P. J.	T	v. Leeuwenhoek-singel 18	Stadskanaal
Romein, J. M. F.	C	Oostsingel 19	
Romeyn, J. C.	E	Choorstraat 37a	Zevenhuizen
Roodenburg, J. C.	C	Oude Delft 37a	Singel 270, Dordrecht
Roijen, H. van	S	Koornmarkt 25	Paulus v. Loolaan 6, Hilversum
Rossem, A. C. van	W	Prinses Mariestr. 37, Den Haag	Prinses Mariestr. 37, Den Haag
Rusting, H.	T	v. Leeuwenhoek-singel 5	v. Beuningenstraat 81, Den Haag
Rusting, N.	E	Burgwal 12	v. Beuningenstraat 81, Den Haag
Rutgers, J. J.	T	Wijnhaven 8	„Vreugde en Rust" Wassenaar
Ruyter de Wildt, W. J. de	T	v. Leeuwenhoek-singel 11	Wilhelminastraat 11, Amersfoort

NAAM	Studie-vak	ADRES	VACANTIE-ADRES
Rijken, A. F.	T	v. Loostraat 135, Den Haag	v. Loostraat 135, Den Haag
Rijn van Alkemade, W. van	T	Oude Delft 56	v. Beverningcklaan 40, Gouda
Salm, J.	E	Archimedesstraat 80, Den Haag	Villa „Siësta", Wassenaar
Salm, J.	M	Oude Delft 24	Stationsstraat 5, Den Helder
Salomonson, W.	M	Maerten Tromp-straat 10	Maerten Tromp-straat 10
Sandberg, E. F.	W	Voorstraat 47	Spruitenboschstr. 18, Heemstede
Sandick, O. Z. van	M	Oude Delft 62	W.deZwijgerl.29, D. H. Tel.795Sch.
Sanders Jr., L. A.	C	Oude Delft 77	Oude Delft 77.
Sarengat, R.	C	Koornmarkt 53	Koninginneweg 60, Amsterdam
Schaaff, M. L. van der	T	Spoorsingel 1	Spoorsingel 1
Schaapsma, N. D. R.	T	Binnenwatersl. 14	Voorstreek 252, Leeuwarden
Schaank, E. M. H.	C	Phoenixstraat 48	Phoenixstraat 48
Schepers, J. A.	S	Oude Delft 62	Ripperdastraat 11, Haarlem
Schener, H. A. W.	T	Koornmarkt 86	Koornmarkt 86
Schieferdecker, A. A.G.	M	Koornmarkt 25	Mollaan, Bloemendaal
Schiff Jr., E. L. C.	W	Hooikade 17, Tel. 326	Duinweg 6, d.Haag
Schilt, N. L. A.	E	Krugerl.79,Gouda	Krugerl.79,Gouda
Schilthuis, J. G.	C	Verwersdijk 16	Noorderhaven 4, Groningen
Schimmelpenninck, G.	C	Oude Delft 12b	H. „Diepenheim", Diepenheim

NAAM	Studie-vak	ADRES	VACANTIE-ADRES
Schiphorst, M. F. A.	C	Noordeinde 24	Noordeinde 24
Schippers, E. H.	T	v. Leeuwenhoek-singel 16	Nieuwe gracht 40, Haarlem
Schippers, J. S.	T	Oude Delft 24, Tel. 518	Koninginneweg 36 Amsterdam Z.6178
Schlingemann, J. G.	W	NieuwePlantage77	Schev. weg 10, Den Haag.
Schölvinck, E. L. R. M.	M	Koornmarkt 23	Singel 42, Amsterd.
Schott, G. J.	W	Ant. Duyckstraat 3, Den Haag	Loenen a. d. Vecht
Schotte, E.	C	Koornmarkt 53	N. Z. Voorburgw. 282, Amsterdam
Schreuder, D. A.	W	Kolk 3	Zuidsingel 18, Amersfoort
Schreuder Peters, P. A.	C	Poortlandlaan 19	Poortlandlaan 19
Schröder, C. W. J.	C	H. de Grootstr. 31	Nieuwestad L. 123, Leeuwarden
Schrijnen, P. W. H. M.	T	Peperstraat 2	Crommelinstraat 1. Amsterdam
Schuiling, H. J.	M	Wijnhaven 19	Wijnhaven 19
Schumm, D. C.	E	v. Leeuwenhoek-singel 25	Koninginneweg 16 Amsterdam
Schut, E. W. F.	W	Zuidwal 7a	Nieuwstraat 778. Lochem
Schuver F. Chr. Th.	E	Oude Delft 187	Eslaan 7, Bussum
Schwagermann C. H.	B	Markt 37, Schiedam	Markt 37 Schiedam
Seldenrath, Th. R.	M	Geer 64	Bem. Weerd 37, Utrecht
Senus, R. C. van	S	Avenue Concordia 98, Rotterdam	AvenueConcordia 98, Rotterdam
Servatius, N. E.	C	Oude Stationspl. 2	Smilde
Sesink Clee, J. A.	C	H. de Grootstr. 60	H. de Grootstr. 60

NAAM	Studie-vak	ADRES	VACANTIE-ADRES
Simon vanLeeuwen F.B.	C	Poortlandlaan 31	Gr.Hertoginnelaan 146, Den Haag
Sipkes, H.	T	Binnenwatersl. 15	v. d. Vinnestraat 12 Haarlem
Sissingh, J. G.	C	v. Leeuwenhoek-singel 31	Steenstraat 98, Arnhem
Six, G. C.	B	Voorstraat 59	Amstel 218, A'dam
Six, Jzn., W.	W	Binnenwatersl. 2	Amstel 218, A'dam
Slothouwer, J. F. A.	C	Noordeinde 1	Wageningen
Slijpe, A. P. F. van	C	v. Leeuwenhoek-singel 18	IJsselmonde
Smeets, R.H.M.G.Ch.	E	v. Leeuwenhoek-singel 28	Stationsplein 4, Roermond
Smit, J. G..	T	Markt 42	Wilhelminastr. 41, Breda
Smit, L.	E	Voorstraat 48	Laan v. N.O.-Indië 89, Den Haag
Smit Jr., J. R.	W	Piet Heinstraat 20	Hoogezand
Smit Sibinga, J.	T	H.Govertkade 1	Laan v. N.O.-Indië 155, Den Haag
Smith, H. H.	W	Piet Heinstraat 20	Zuiderpark 9, Groningen
Smits, F. A. J. U.	T	v. Leeuwenhoek-singel 28	Boschstraat 57 Breda
Smulders, L. J. P.	W	Oude Delft 161a	Leidscheweg 75, Utrecht
Snethlage, R. A. I.	T	Houttuinen 5a	Gendringen, Huize Bringenborch
Snoep, J.	T	Coenderstraat 9a	Oostkerkplein, Middelburg
Soerachman Tjokroadi Soerio, R.	T	Oude Delft 35	Oude Delft 35
Soerjomihardjo, R.	C	Havenstraat 7a	Havenstraat 7a
Soerjowinoto, R.	C	Havenstraat 7a	Terweepark 3, Leiden

NAAM	Studie-vak	ADRES	VACANTIE-ADRES
Soest, J. L. van	E	Oude Delft 56	Vijverlaan, Velp (Geld.)
Soeteman, N.	W	Buitenwatersloot 2	L. de Colignystraat 150, D.H.-T. 8697
Sollewijn Gelpke, J.H.F.	C	Choorstraat 18	Mariastraat 48, Den Haag
Sollewijn Gelpke, L.	C	v. Leeuwenhoek-singel 19	Mariastraat 48, Den Haag
Sonneveld, I. P. M.	W	H. de Grootstr. 60	H. de Grootstr. 60
Sosro Sawarno, R. M.	C	Spoorsingel 30	Spoorsingel 30
Spillenaar Bilgen, M.	T	Stadhouderslaan 14, Den Haag	Stadhouderslaan 14, Den Haag
Stadt, C. H. E. van de	W	Oude Delft 37a	Stationsstraat 94, Zaandam
Staring, W. A.	W	Rietveldse Toorn	Rietveldse Toorn
Steenbergen, G. A. van	C	Poortlandlaan 26	Noordsingel, Middelburg
Steggewentz, J. H.	M	Vlamingstraat 65a	Willemsparkweg 126, Amsterdam
Steur, A. van der	B	Simonsstraat 60	Oude Delft 38
Steur, A. J. van der	B	Voorstraat 4	Oude Delft 38
Steur Jr., J. A. G. van der	C	Oude Delft 38	Oude Delft 38
Steur, J. P. K. van der	T	Oostplein 5	Jordensstraat 2, Haarlem
Stibbe, G. F. M.	C	Gr. Hertoginnelaan 172, Den Haag	Gr. Hertoginnelaan 172, Den Haag
Stoel, W. F.	S	Oude Delft 224	Parkstraat 3, Alkmaar
Stoel Feuerstein, M. J.	W	Oude Delft 25	Veendam
Stoffels, J. C.	C	Statenlaan 64, Den Haag	Statenlaan 64, Den Haag
Stok, M.	W	Beeklaan 417, Den Haag	Beeklaan 417, Den Haag

NAAM	Studie-vak	ADRES	VACANTIE-ADRES
Stolk, A. P. van	S	H. de Grootstr. 13	H. de Grootstr. 13
Stollenga, H.	E	H. de Grootstr. 7	Garmerwolde
Stoof, W. H. B.	T	Andr.Bickerweg 2, Den Haag	Andr. Bickerweg 2 Den Haag
Stoop, J. C.	C	Oude Delft 152	Singel 28, Dordrecht
Straaten, W. S. A. van	T	L.v.Meerdervoort 212, Den Haag	L.v.Meerdervoort 212, Den Haag
Struikdalm, J. C.	C	v. Leeuwenhoek-singel 31	St. Jorisstraat 38, Nijmegen
Styrum, A, van	C	Nassau Odijckstr. 12, Den Haag	Nassau Odijckstr. 12, Den Haag
Suverkropp, C. P. J.	W	Noordeinde 2	Spijkerstraat 273, Arnhem
Swaay, G. A. H. van	E	van Swietenstraat 153, Den Haag	Jan Heinstraat 36, DenBosch, Tel. 194
Swets, G. B. B.	W	Heemskerkstraat 3	Heemskerkstraat 3
Sybolts, R.	W	Dennenweg 5a. Den Haag	Spaarne 54, Haarlem
Synja, J. M.	W	v. Aerssenstr. 262, Den Haag	v. Aerssenstr. 262, Den Haag
Talma, D. B.	C	Oude Delft 37a	Koningsweg 7, Vlissingen
Tan, J.	M	van Leeuwenhoek-singel 40	Kanaal 53, Den Haag
Tan, T. T.	C	Oude Delft 218	Oude Delft 218
Tekenbroek, J. N.	T	Plaslaan 10, Rotterdam	Plaslaan 10, Rotterdam
Tellegen Bzn., B. D. H.	C	Kolk 3	WillemdeZwijger-straat 8, Utrecht
TellegenJ.Azn., B.D.H.	C	Oude Delft 120	O. Boteringestr. 54, Groningen, T. 1054
Tempelaar Lietz, W.	W	Nieuwe Laan 64	Prinses Julianastr. 13, Ginneken

NAAM	Studie-vak	ADRES	VACANTIE-ADRES
Teng, S. K.	C	Voorstraat 27	Voorstraat 27
Termijtelen, P. K.	C	Mijnbouwstraat 16	Mijnbouwstraat 16
Teutelink, L. D.	WS	Pr.Hendriklaan 42, Rijswijk	Bornsche straatw., Hengelo (O.)
Tex, V. J. den	W	Oude Delft 209	„Wildzang", de Bilt, Station
Thiel, F.	W	Hypolitusbuurt 29	Nassauplein 3, Haarlem
Thiel, P. van	M	W.de Zwijgerl. 54, Den Haag	W.de Zwijgerl. 54, Den Haag
Thiel de Vries, J. van	C	H.de Grootplein 18	Voorburg
Thio Thiam Tjong	W	Spoorsingel 30	Spoorsingel 30
Tholen, D. A.	T	Hugoplein 5	Stationstraat, Veendam
Tielenius Kruythoff, F. W. L.	T	Geestbrugweg 24, Rijswijk	Geestbrugweg 24, Rijswijk
Toulon van der Koog, J. P. van	C	Boterbrug 17	H. „Hoogerheide", Oosterbeek. T. 257
Tours, J. P.	C	Poortlandlaan 22	Bergweg 227, Rotterdam
Trapman, F. J. J.	W	Frederik Hendrikl. 178, Den Haag	Frederik Hendrikl. 178, Den Haag
Tromp, K. F.	T	Oude Delft 186	Noordvliet 351, Leeuwarden
Tromp, IJ. H.	C	Koornmarkt 46	Noordvliet 351, Leeuwarden
Tijen, J. E. van	S	van Leeuwenhoek-singel 31	Jacobus Pennweg 12a, Hilversum
Tijn, J. van	M	Nieuwelaan 66	Zuiderhagen 85, Enschede
Vassy, C. A. de	C	Oude Doelenkade 29, Hoorn	Oude Doelenkade 29, Hoorn
Veenenbos, A. L.	W	Koornmarkt 11	Sliedrecht

NAAM	Studie-vak	ADRES	VACANTIE-ADRES
Veenenbos, R. G.	C	van Leeuwenhoek-singel 5	Kennemerstraat 103, Alkmaar
Vegt, G. van der	C	Koornmarkt 25	Honingerdijk 43, Rotterdam
Vegt, J. van der	E	Jacob Gerritstr. 26	Honingerdijk 43, Rotterdam
Vegte, W. L. Z. van der	E	Phoenixstraat 56, Tel. 295	Breda
Verbroeck, A.	E	Wilhelminalaan 3, Rijswijk	Wilhelminalaan 3, Rijswijk
Verbruggen, N. J. P.	C	Koornmarkt 53	Crabethstraat 39, Gouda
Verhey, J. H.	C	Julianastraat 14, Rijswijk	Julianastraat 14, Rijswijk
Verhoeff, J. A.	T	van Leeuwenhoek-singel 5	Prins Hendrikstr. 15, Zwolle
Verkerk, H.	W	Frankenslag 84, Den Haag	Frankenslag 84, Den Haag
Vermaes Hzn., S. J.	M	Leeuwendaallaan 47, Rijswijk	Leeuwendaallaan 47, Rijswijk
Vermeulen, A. G. M.	C	Kanaalweg 11	Kanaalweg 11
Vermeulen, H.	E	Kanaalweg 11	Kanaalweg 11
Vermeulen, R.	W	Oostsingel 19	Obrechtstraat 143, Den Haag
Verschoor, W. L.	C	Parkstraat 28, Den Haag	Parkstraat 28, Den Haag
Veye, F. L. F. de	T	Groep St. H. Kwart. de Ver. Stell. A'dam	Buys Ballotstraat, Utrecht
Visser, C.	C	Hooikade 17	Fred. Hendriklaan 64, Den Haag
Visser, N. C.	W	Oude Delft 37a	Berkhout
Visser, W. de	T	Oude Delft 143	Oosterpark 30, Amsterdam
Vitringa, W. A.	E	Oude Delft 12a	Kl. Weezenland 22 Zwolle
Vles, S. I.	T	Oude Delft 161a	Mathenesserlaan 223, Rotterdam

NAAM	Studie-vak	ADRES	VACANTIE-ADRES
Voerman, W.	T	Hooikade 14	Dijk, Hattem
Voogd, F.	W	v. Speykstraat 14	v. Speykstraat 14
Voogt, H.W. de	S	v. Merlenlaan 6, Heemstede	v. Merlenlaan 6, Heemstede
Voorduin, W. L.	C	Oude Delft 158	Thomsonlaan 14, Den Haag
Voorhoeve, R.	S	Oranje Plantage 37	's-Gravendijkwal 111, Rotterdam
VoorstVader, W. L. van	W	Oude Delft 109	Mauritskade 27, Den Haag
Voort, J. A.W. van der	M	Vlamingstraat 34 Tel. 660	Steenstraat 94, Arnhem
Vos, C.W. de	C	Laan v. Meerderv. 290, Den Haag	Laan v. Meerderv. 290, Den Haag
Voskuil, B. L.	W	Voorstraat 97	Keizersgracht 634, Amsterdam
Vries, A. de	T	Statenlaan 75, Den Haag	Statenlaan 75, Den Haag
Vries, E. L. de	E	Oude Delft 132	Oude Delft 132
Vries, W. J. F. C. F. de	C	Archimedesstraat 145, Den Haag	Archimedesstraat 145, Den Haag
Vries, W.Azn., W.P. de	C	v. Speykstraat 14	Laanzicht, Rossum
Wackwitz, E. F.	T	Choorstraat 49	Verwulft 6, Haarlem
Wal, J. C. de	S	van Leeuwenhoek-singel 28	Doornstraat 19, Den Haag
Waller Jr., F. G.	T	N. Plantage 79	N. Plantage 79
Walsem, P. S. van	C	2e Sweelinckstraat 184, Den Haag	2e Sweelinckstraat 184, Den Haag
Weber, D.W.	M	Oude Delft 55	Dennenheuvel, Wassenaar
Weduwen, A. J. der	T	Oude Delft 148	IJsselmonde

NAAM	Studie-vak	ADRES	VACANTIE-ADRES
Weenink, J. E.	C	Havenstraat 8	St. Hubertuslaan 5, Maastricht
Wegener Sleeswijk, F.W.	W	Koornmarkt 49	Elst (Geld.)
Wegerif, C.	CB	Koornmarkt 54	Jachtlaan, Apeldoorn
Wely, J. van	C	v. Speykstraat 1, D. H., Tel. H. 2423	v. Speykstraat 1, D.H.-Tel. 2423 H.
Werfhorst, G. B. van der	E	Piet Heinstraat 23	Piet Heinstraat 20
Wermuth, E. D.	T	Weimarstraat 183, Den Haag	Weimarstraat 183, Den Haag
Wesstra, N. H.	C	Markt 44a	Markt 44a
Westenenk, W. F.	W	Poortlandlaan 27	Pothoofd 29 Deventer
Westpalm van Hoorn van Burgh, A.W.	B	Oegstgeesterlaan 51, Leiden	Oegstgeesterlaan 51, Leiden
Wettstein, H. O. F.	CB	Koornmarkt 54	Koornmarkt 54
Wettum, S.W. van	C	Voorstraat 70	Terwolde
Whitlau, W.	W	Koornmarkt 23	Oude Dijk 64b, Rotterdam
Wilde, C. de	C	Kolk 10	Oude Vlissingsche weg V29a, Middelb.
Wilde de Ligny, E.W. de	W	Peperstraat 11	Marconistraat 98, Den Haag
Wilde, L. A. van der	M	Koornmarkt 16	Laan v. Meerderv. 323, Den Haag
Winkler Prins, P. J.	W	Rotterd. weg 131j	Annastraat 2, Rotterdam
Winters, A. J. A.	CB	Nicolaïstraat 56, Den Haag	Nicolaïstraat 56, Den Haag
Wisse, L. E.	C	van Leeuwenhoek-singel 37	Joh. Vyghstraat 73, Nijmegen
Wit, J.	T	Koornmarkt 54	Weistraat 95, Utrecht
Witsenburg, A. J. E.	T	L. v. Meerdervoort 353, Den Haag	Laan v. Meerderv. 353, Den Haag

NAAM	Studie-vak	ADRES	VACANTIE-ADRES
Wijk, A. C. van	M	Oude Delft 90	Geldermalsen
Wijn, J. G.	C	Vr. Juttenland 47	Emmalaan 3, Apeldoorn
Wijn, P. J. A.	C	Vr. Juttenland 47	Emmalaan 3, Apeldoorn
Wijnans, A. M. A.	E	Weimarstraat 146, Den Haag	St. Servaesklooster 33, Maastricht
Wijs, J. P.	W	Kromhoutkazerne afd. B, Utrecht	Beeklaan 387, Den Haag
Wijs, G. H. L. de	W	Piet Heinstraat 14	Anth. Heinsiusstr. 87, Den Haag
Yap, H. A,	T	Oude Delft 154	Oude Delft 154
Ypes, J.	C	Oude Delft 79	Lubeckstraat 45, Den Haag
Zee, C. J. H. M. van	T	Kanaalweg 17	Oranjelaan 40, Dordrecht
Zee, D. van der	C	Voldersgracht 5	Koningsl., Bussum
Zuylen. L. van	C	Maarten Tromp-straat 10	Maarten Tromp-straat 10
Zweerts, F.	T	Boterbrug 17	v. Eeghenstraat 87, Amsterdam
Zijll de Jong, C. H. G. van	C	H. de Grootstr. 66	H. de Grootstr. 66

NAAMLIJST DER OUD-LEDEN VAN HET D.S.C.

NAAM	Studie-vak	ADRES
Badings, L. S.	E	Edisonstraat 121, Den Haag
Baak, W. K. van	E	Rustenburgerweg 6, Bloemendaal
Berge, W. ten	E	Rotterdamscheweg 72
Berkum, B. H. M. van	W	van Beverninckstr. 147, Den Haag
Bloembergen, A. t.	AL	Dubbeld. weg 222, Dordrecht
Bloemgarten, H.	M	Delfgauwscheweg 71
Boeschoten, C. G. van	C	Markt 67
Bolsius, G. J. P. M.	B	Falckstraat 122, Den Haag
Boot, B. C. M.	C	Poortlandlaan 82
Bosch van Rosenthal, E. J.	C	Prins Hendriklaan 25, Rijswijk
Bosma, J. F. W.	C	Poortlandlaan 13
Bosman, A. E.	E	van Leeuwenhoeksingel 16
Broek d'Obrenan, P. D. v. d. c.i.	T	Laan v. Meerderv. 74, Den Haag
Broek d'Obrenan, F. H. v. d.	T	Buys Ballotstraat 19, Den Haag
Bronkhorst, Ch.	C	Noordeinde 4
Bruyn, G. Th.	W	de Ruyterstraat 84, Den Haag
Büchli, M. J. C.	E	Spoorsingel 25, Rotterdam
Buss, H. H.	T	v. Boetselaerlaan 131, Den Haag
Buys, J. W. E.	C	Delfgauwscheweg 119
Cambier, J. F.	S	Oude Delft 178
Cool, G.	S	Koornmarkt 53
Cox, C. M.	C	Laan van Overvest 40
Dam, G. O. van	T	Nassaukade 2, Rijswijk
Dekker, N. J.	T	Coenderstraat 9c
Derx, H. G.	T	Oude Delft 113
Eerkes, W. L.	C	Nieuwelaan 58
Enserinck, G. A. R.	C	Brab. Turfmarkt 4
Foest, A. H.	C	Hugo de Grootstraat 5
Frowein, J. G.	C	Atjehstraat 48, Den Haag
Galen, J. van	C	Marksingel 6, Breda
Geers, F. J. B. G.	C	Vlamingstraat 72
Gelder, E. van	W	Markt 48a

NAAM	Studie-vak	ADRES
Gelder, P. van	E	Stadhoudersplein 60, Den Haag
Goudsmit, J. L.	W	Oude Delft 12b
Graaff, A. F. de	C	Wilhelminapark 7, Oegstgeest
Graaff, G. B. R. de	C	Markt 48b
Gruyter, P. de	C	Oude Delft 154
Gulje, E. K. H.	W	L. Copes v. Cattenb. 56, D. Haag
Haarman, W. C. D.	C	Molslaan 61
Hanf, R.	B	Hypolitusbuurt 22a
Hengel, G. H. van	W	Hoogstraat 385, Rotterdam
Hetzel, W. H.	M	Res. 2e Luit. 2-III-4 R. V.-A., Nieuw Helvoet
Hoeven, C. van der	T	Oude Delft 249
Hofland, W.	C	Oude Delft 30
Hofstede, H.W. (t)	AL	2e Sweelinckstr. 158, Den Haag
Holleman F. A.	W	v. Leeuwenhoeksingel 5
Honig, H.	T	v. Leeuwenhoeksingel 31
Jonkergouw, W.	C	Koornmarkt 35
Joosting, J. Th.	W	31 L. W. S. Troepen in Zeeland
Kessler, J. W.	T	Voldersgracht 27
Kleyn, C. H.	C	Oude Delft 77
Koning, C.	W	Fort Blauwkapel bij Utrecht
Landberg, P. w.i.	AL	Oostsingel 57
Leendertz, K.	T	Wattstraat 1, Den Haag
Leendertz, P. K. J.	E	Beukstraat 6, Den Haag
Lutsenburg Maas, A, van	C	Hooikade 17
Lux, P. J.	E	Ant. Heinsiusstraat 85, Den Haag
Maas Geesteranus, W.	W	v. Eeghenstraat 93, Amsterdam
Mey, J. C. van der	C	Hoogeweg 8, Den Haag
Moll, J. A.	W	Kromhoutkazerne, Utrecht
Mulder, F. E.	C	Markt 46
Müller, W. G.	W	Huijgenstraat 26, Den Haag
Muynck, T. J. de	W	Singel 286, Dordrecht
Nelissen, Th.	M	Acaciastraat 88, Den Haag
Noordhoek Hegt, J.	E	Adelheidstraat 47, Den Haag

NAAM	Studie-vak	ADRES
Nooten, W.N. van	C	Conradkade 46, Den Haag
Op den Kamp, Th. Ph.	E	Middellandsche straat 43, Schev.
Overman, B. A.	W	Brabantsche Turfmarkt 79
Pont, W. A. Chr.	W	Lubeckstraat 6, Den Haag
Pott, G.	M	Piet Heinstraat 2
Rinkes, J. J.	T	Wijnhaven 19
Rost van Tonningen, J.H.W.	T	Voldersgracht 27
Rouville de Meux. A. M. de	B	Riouwstraat 44, Den Haag
Rijperman, M.E.	C	Oude Delft 206
Scheuer J. J.	W	Oude Delft 15
Schneider, G. Ch. C. C.	T	v. Boetselaerlaan 131, Den Haag
Schuurman, W. F. H.	C	Heerenstraat 8, Rijswijk
Schuylenburg, F.	C	Groothertoginnel.201, Den Haag
Seelig, J. C. L. J.	M	Frankenslag 146, Den Haag
Sissingh, D. W.	T	Koornmarkt 91
Stok, W.	C	Piet Heinstraat 36
Trooster, S. G.	E	Maliesingel 44b, Utrecht
Vergeer, C. J.	T	Oude Delft 178
Verlinden, J. J. H. M.	C	Coenderstraat 9
Vervooren, L. E.	W	Oostzeedijk 214, Rotterdam
Visser, G.	T	Hugo de Grootstraat 21
Volkers, M.	W	Voorstraat 31 bis, Utrecht
Vrij Obreen, J. E. de	W	Staf III - 3 R.V.A. Troep. in Zeel.
Waalkens, W. J. C.	W	Delistraat 33, Den Haag
Wagtho, C.	C	Delfgauwscheweg 95
Wilhelm, Ch. H. J.	M	Laan v. N.O.I. 192, Den Haag
Witzenburg, J. H. van	C	Regentesselaan 166, Den Haag
Woldringh, B. M.	E	Beeklaan 336, Den Haag
Wolterbeek Muller, R. A.	E	Oostsingel 19

NAAMLIJST DER DAMES-INGESCHREVENEN

NAAM	Studie-vak	ADRES
Akkerman, Mej. E.	T	Paulus Buysstraat 24, Den Haag
Anema, Mej. K. C.	T	Havenstraat 3
Bakhuis, Mej. J. M.	EL	Gaslaan 41, Den Haag
Ban, Mej. E. F. van den	C	Koornmarkt 20a
Beckering Vinckers, Mej. J.	T	Beukplein 34, Den Haag
Beekman, Mej. M.	T	van Speykstraat 16
Boeree, Mej. C. H. M.	B	Valeriusstraat 90
Bok, Mej. K. L.	T	Hypolitusbuurt 17a
Bosch, Mej. A. E. M.	T	Jul.v. Stolberglaan 72, Den Haag
Brevet, Mej. M. A. J.	T	Noordeinde 12
Brongers, Mej. A. G.	EL	Statenlaan 84, Den Haag
Brons, Mej. A. H. (t)	AL	Oostsingel 61d
Brouwer, Mej. J.	AL	Bezuidenhout 393, Den Haag
Bruggen, Mej. J. C. van	C	Noordeinde 12
Campioni, Mej. C. J.	B	Laan v.Meerderv.348, Den Haag
Clerkx, Mej. J. H. C.	B	Thomsonlaan 105, Den Haag
Deerns, Mej.W. M.	T	Koornmarkt 20a
Driessen, Mej. E.	T	v. Beverninckstr. 137, Den Haag
Dijkman, Mej. A. S.	T	Oude Delft 215a
Eberson, Mej. M. S. H.	T	Valeriusstraat 50, Den Haag
Eekhoff, Mej. W.	T	Oude Langendijk 7
Gelder, Mej. C. A. de	T	Spoorsingel 53b, Rotterdam
Gelder, Mej. G. F. M. J. van	T	Buitenwatersloot 5
Gonsalves, Mej. E. M.	T	Fahrenheitstraat 428, Den Haag
Gonsalves, Mej. E. M. J.	C	Ieplaan 58, Den Haag
Graf, Mej. A. L. J.	T	Peperstraat 2
Gratama, Mej. A. E. F.	B	Phoenixstraat 19
Groenevelt, Mej. J. C.	B	Copernicusplein 13, Den Haag
Groot, Mej. G. P. de	T	Gr. Hertoginnel. 134, Den Haag
Groot, Mej. H.W. de	T	Nieuwe Haven 157, Schiedam
Hannik, Mej. N.	T	2e Middellandstraat 34b, R'dam
Hendriks, Mej. R. R.	T	Laan v.Meerderv.348, Den Haag

NAAM	Studie-vak	ADRES
Heyting, Mej. S. S.	B	Oranje Plantage 21
Hioolen, Mej. J.W. B.	T	Rotterdamsche weg 21
Hoek, Mej. J. N.	B	Mijnbouwstraat 2
Hoogerduyn, Mej. M. J. J.	T	Hypolitusbuurt 17a
Hovens Gréve, Mej. G. A.	T	Laan van Overvest 44
Hijman, Mej. A. J.	T	Bredasche Weg 21, Tilburg
Jelgersma, Mej. C. M.	T	Leidsche Straatw. 87, Oegstgeest
Kaag, Mej. M. A.	T	Spoorsingel 61
Karreman, Mej. A.	T	Havenstraat 3
Kelder, Mej. C. G.	T	Admiraliteitskade 89, Rotterdam
Keuchenius, Mej. P. H. A.	T	2eSweelinckstraat142, DenHaag
Klinkhamer, Mej. E. J.	EL	Noordeinde 21
Kloet, Mej. J. van der	B	Phoenixstraat 33
Kloppert, Mej. N.	T	Oude Delft 171b
Kock, Mej. S. A.	T	Gr. Hertoginnel.162, Den Haag
Koe, Mej. E. de	T	Rochussenstr. 261a, Rotterdam
Koopman, Mej. C. C. C. J.	W	Oranjelaan 11, Rijswijk
Koopman, Mej. J. C.	T	Hooikade 20
Korvezee, Mej. H. E.	T	Regentesselaan 212, Den Haag
Krayenhoff van de Leur, Mej. G. C.	T	Wilhelminastraat 53, Ginneken
Kroes, Mej. A. S. de	T	Schiedamschew. 421, Overschie
Kruseman, Mej. H. J.	T	Phoenixstraat 19
Lange Boom, Mej. L. Th. A. A. de	T	2e Emmastraat 238, Den Haag
Lebret, Mej. H.	T	Oranje Plantage 1
Lennep, Jonkvr. L. van	C	Frankenslag 175, Den Haag
Lindeijer, Mej. M.	E	Kethel (Z.-H.)
Lint, Mej. E. M. de	B	Laan van Overvest 44
Lotsy, Mej. N. J. J.	EL	Phoenixstraat 19
Malotaux, Mej. G. J. L.	EL	Hooikade 4
Martens, Mej. J. M. D.	T	Agnesstraat 8, Den Haag
Mees, Mej. A. H.	EL	Parklaan 16, Rotterdam
Meiss, Mej. J. C.	T	Schuytstraat 184, Den Haag
Merens, Mej. J. B.	B	Lubeckstraat 8, Den Haag
Micheels, Mej. Th. E. C.	T	Delfgauwsche weg 163
Moer, Mej. L. C. M. W. v. d.	T	Havenstraat 3

NAAM	Studie-vak	ADRES
Neeb, Mej. G. A.	T	Mathenesserlaan 347a, R'dam
Nelemans, Mej. N. E.	T	Rotterdamsche weg 2e
Ochtman, Mej. K. J.	T	Oude Delft 215a
Opsomer, Mej. J. G.	C	Oranjelaan 40, Rijswijk
Ouwehand, Mej. P. W.	T	Spoorsingel 73
Ouweleen, Mej. K.	T	Noordeinde 12
Poelman, Mej. C. C.	T	Stadhouderslaan 92, Den Haag
Polis, Mej. E. H. X.	T	Pr. Mauritslaan 43, Den Haag
Pompe van Meerdervoort, Freule L. C. M.	T	Leeuwendaallaan 34, Rijswijk
Posthumus, Mej. M. M. J.	T	Phoenixstraat 31
Puyt, Mej. C. C.	T	Oude Delft 215a
Ris, Mej. A. P.	T	Noordeinde 12
Ris, Mej. C.	T	Noordeinde 12
Roelofsz, Mej. E. C.	T	Prins Mauritslaan 69, Den Haag
Roos, Mej. A. E. de	T	Voorschoterlaan 91, Rotterdam
Rouffaer, Mej. C. E.	T	Ouderkerk a.d. Amstel
Rijken, Mej. D. C. J.	E	Oude Delft 164
Snethlage, Mej. M. F. H.	B	Buitenwatersloot 5
Sonneveld, Mej. J. R.	T	D. 80, Maasland
Spek, Mej. J. A. van der	T	Oude Delft 16
Tergau, Mej. G. W.	T	Phoenixstraat 31,
Thomee, Mej. W. A.	T	Diergaardelaan 15, Rotterdam
Tijmstra, Mej. M. H.	T	Blankenburgstraat 55, Den Haag
Uhlenbeck, Mej. A. C. F. J.	EL	Lubeckstraat 80, Den Haag
Vaes, Mej. E. G. F. W.	E	Mathenesserlaan 284, Rotterdam
Velde, Mej. J. A. van de	T	v. Leeuwenhoeksingel 8
Veltman, Mej. S. C. L.	T	Phoenixstraat 33
Vermeulen, Mej. W.	B	Phoenixstraat 31
Voogd, Mej. N. H. J. M.	T	Honingerdijk 55e, Rotterdam
Vos, Mej. M. P. de	T	Fr. Hendriklaan 64f, Den Haag
Vrolijk, Mej. G. M. C.	T	Beeklaan 460, Den Haag

NAAM	Studie-vak	ADRES
Walchren, Mej. J. H. van	T	Rotterdamscheweg 2[I]
Weisfelt, Mej. J.	T	Laan van Overvest 44
Wieneke, Mej. J. A.	T	Schoonebergerw.267, Rotterdam
Woudstra, Mej. J.M.L.I.M:	T	Oranje Plantage 25
Wouters, Mej. C.	EL	Driesprong, Wassenaar
Wijs, Mej. J. de	T	Oude Rijn 68a, Leiden
Zaayer, Mej. M.	T	Kral. Plaslaan 91a, Rotterdam
Zeeman, Mej. E. C.	B	Rijnsburgerweg 6b, Leiden
Zwanenberg, Mej. L. van	T	Buitenwatersloot 5

NAAMLIJST VAN NIET-LEDEN VAN HET D.S.C.

NAAM	Studie-vak	ADRES
Aafjes, J. A.	C	Noordeinde 18
Aalderen, D. A. van	C	Rochussenstraat 185, Den Haag
Aarts, H. J. C.	T	Brab. Turfmarkt 24
Ackermann, M. B. Ph.	T	Coenderstraat 21
Achterberg, J. van	W	Haagweg 2, Leiden
Adams, M. F.	C	Schenkkade 114, Den Haag
Admiraal, M. J.	E	Stadhoudersstraat 16, Rijswijk
Adriaansens, A. P.	T	Res. 2 Luit. Sluis
Aken. P. H. A. van	T	Hotel „Jan Tabak", Naarden
Akker, J. van den	C	Prins Hendrikkade 146, R'dam
Akkersdijk, M. E.	C	Columbusstraat 59, Den Haag
Albada, N. B.	W	Celebesstraat 5, Den Haag
Alexander, C. E.	B	van Speykstraat 193, Den Haag
Algie, F.	E	Noordvliet 21, Maassluis
Alting Mees, L. A.	C	W. de Zwijgerl. 84, Den Haag
Amerom, C. H. van	C	Warande 79, Schiedam
Arnaud Gerkens, K. G. J. d'	T	van Galenstraat 15, Den Haag
Aronsohn, A.	C	Brab. Turfmarkt 47
Ascherman, W.	W	Transvaalkade 4, Amsterdam
Asjes, w.i. L.	S	Koningsplein 73
Asperen, J. Th. van	E	Noordeinde 42a
Backer, J.	T	Schiedamschew. 90, Vlaardingen
Bakker, H. Th.	M	2e v.Blankenburgstr.171, d.Haag
Bakker, Jzn. J.	M	Burgem. Hoffmanpl. 52b, R'dam
Bakker, W.	W	Laan van Overvest 46
Balen Walter, B. C. van	T	Oenkerk
Bangert, W. F. B.	C	Geestbrugweg 16b, Rijswijk
Bargeboer, A.	W	Vrouwjuttenland 20
Barger, P.	C	de Perponcherstr. 125, Den Haag
Barkhuijsen, F. H. C.	T	Copernicusstraat 243, Den Haag
Bartels, J. J. F.	E	Willem de Zwijgerlaan 22
Bats, A. H. O. W. de	E	v. Slingelandtstr.173, Den Haag
Baumann, E. J.	C	Burgwal 22a
Bavly, I.	W	Nieuwe laan 22
Beauchez Jr., A. J.	C	Ant. Duykstraat 113, Den Haag
Beek, A. P. C. van	C	L. v. Meerderv. 345, Den Haag

NAAM	Studie-vak	ADRES
Beek, E. J. van der	C	Columbusstraat 242, Den Haag
Beek Jr., M. C. B. van der	W	Teilingerstraat 11b, Rotterdam
Beeker, H. B.	C	Dibbetsstraat 30, Den Haag
Beelen, A. van	M	Poortlandlaan 32
Beeling, M.	W	Hugoplein 14
Bellingwout, J. J.	C	Koningsplein 111
Benschop Koolhoven, W. C.	M	Scheepmakershaven 33c, R'dam
Berends, H. C.	T	Laan van Overvest 66
Berg, A. van den	C	Piet Heinstraat 6
Berg, J. van den	E	Oostsingel 21, Schiedam
Berg, P. D. van den	EL	v. Brakelstraat 8a, Rotterdam
Berg Jr., W. van den	T	Schenkweg 194, Den Haag
Bergmans, J.	W	Delfgauwsche weg 69
Bergstein, M. J. A.	M	Hugo de Grootstraat 12
Berkemeyer, E. J. J.	E	Stille Veerkade 11
Berkhuysen, J. D.	S	Wilhelminalaan 14, Zeist
Berrevoets, P. J.	C	Binnenwatersloot 6
Bertram, J. F.	C	Ant. Heinsiusstraat 2, Den Haag
Beszelzen, B.	T	Koornmarkt 11
Bethlem, J.	W	Ferd. Bolstraat 172, Amsterdam
Beukers, C. A.	M	Hugo de Grootstraat 20
Beukers, J. A.	T	Spui 5, Rotterdam
Beunders, G. A.	C	Oude Langendijk 16
Beijerinck, F.	C	Oostsingel 9
Beijerinck, W.	C	Spoorsingel 2a
Beynum. J. van	T	Verversdijk 65e
Bianchi, F. J. C.	M	Saftlevenstraat 16, R'dam
Biemond, R. J. J.	C	Geestbrugweg 44, Rijswijk
Bienfait, J. E.	T	Nic. Maesstraat 103, Amsterdam
Biermann, J. G. A. M.	M	Rotterdamsche weg 74
Bischoff, E. P. F.	M	Renkenstraat 29, Den Haag
Blankenberg, B. H.	E	Heerensingel 19, Weesp
Blink, N. H.	T	Gr. Hertoginnelaan 67, Den Haag
Bloem, W. J. L.	W	Oranjelaan 8, Rijswijk
Bloemen, A. F. P. H.	E	Parade 60. Venlo
Blom, A.	C	Goudsche straat 52, Rotterdam
Blommers, J.	E	Scheepmakershaven 69e, R'dam
Boecop, F. H. J. van	T	Laan van N.O.-I. 219, Den Haag
Boer, A. H. de	C	Prins Mauritslaan 8, Den Haag
Boer, G. A. de	C	Hugo de Grootplein 1

NAAM	Studie-vak	ADRES
Boerlage, G. D.	W	Heemskerkstraat 28
Boersma, P.	C	Claes de Vrieselaan 6a, R'dam
Boerschoten, C. G. van	C	Markt 67
Bogtstra, J. F.	T	Hugo de Grootstraat 37
Bokhorst, H.	C	Singel 136, Schiedam
Bol, H. A.	W	Paets v.Troostwijckstr. 40, D.H.
Bol, J. H. N.	C	Haagscheveer 4b, Rotterdam
Bolkestein, G. A.	E	Molslaan 61
Bomer, P. A.	W	Coenderstraat 8
Boone, W. H.	W	Kerkstraat 34, Den Haag
Bordewijk, G. C.	C	Botersloot 54, Rotterdam
Bordewijk, J. A. W. A.	B	Wilhelminastraat 71. Den Haag
Borkent, R. H.	E	Delfgauwscheweg 69,
Borselen, N. van	C	Koningsplein, 13, Den Haag
Bos, H.	C	Havenstraat 21
Bosch, N. J. A.	M	Regentesseplein 19, Den Haag
Both, H. J.	C	van Aerssenstraat158, Den Haag
Bouma, H. H.	E	Henegouwerlaan 114b, R'dam
Bouma, J. A. L.	T	Oude Delft 79
Bouman, D. A.	W	Nassaulaan 20, Bussum
Bouman, K. L. Chr.	C	Verwersdijk 9
Bousché, W. Th.	C	Weimarstraat 65a, Den Haag
Brakel, J. van	B	Julianalaan 69a, Rotterdam
Brand Jr., D. W.	EL	Nieuwe Plantage 58a
Brander, M.	T	Vlamingstraat 65a
Braspot, Ph. C. N.	C	Julianastraat 40, Rijswijk
Bravmann, I.	T	Buitenwatersloot 40
Breukel, S. J. H.	W	Burgwal 16
Breukink, J.	C	Rijndijk, Voorschoten
Brink, J. D. A. M. ten	C	Hugo de Grootstraat 7
Broeke, E. C. ten	C	Houttuinen 5
Broekhuysen, L. E.	C	Valkenboschlaan 142, Den Haag
Broekhuysen, M. Ph.	C	Valkenboschlaan 142, Den Haag
Brons, J.	W	Oude Delft 15
Brouwer, A. R. H.	C	Oude Delft 170
Brouwer, G.	T	Brab. Turfmarkt 49
Brouwer J.	W	Oranjeboomstraat 101b, R'dam
Brouwer, J. C. H.	W	Koornmarkt 38
Brugge, B. ter	T	Choorstraat 25
Bruggen, F. J. van	C	Rietveld 230

NAAM	Studie-vak	ADRES
Bruggencate, A. ten	W	Oude Delft 85
Brugman, L.	AL	Archimedesstraat 4, Den Haag
Bruin, H. F. E. F. de	C	Piet Heinstraat 34
Bruin, J. Chr.	E	Frankenslag 343, Den Haag
Bruin, W. K. de	W	Ampèrestraat 2, Den Haag
Bruine, J. de	C	Rijswijkscheweg 381, Den Haag
Brunings, C. J. W.	E	Wouwermanstraat 34, A'dam
Brusse, R. A. T.	C	Edisonstraat 30, Den Haag
Bruyn, E. E. de	M	Schietbaanlaan 99b, Rotterdam
Bruyn, W. J. Th. de	W	Voorstraat 97
Bruyn Kops, W. H. de	W	Madurastraat 5, Den Haag
Budding, W.	C	Nicolaïstraat 83, Den Haag
Buisma, H. P.	W	Bergschelaan 127a, Rotterdam
Burger, H.	C	Poortlandlaan 27
Burghoorn, H. B.	EL	Koningsplein 83
Burgt, J. H. van der	C	Laan van Overvest 52
Burky, J. F. W.	C	Houttuinen 5a
Buurman, A. J.	C	Piet Heinstraat 6
Bijlaard, P. P.	C	Westerbro, Rijswijk
Bijvoet, B. W. A.	E	Rokin 127, Amsterdam
Carrière, J. E.	C	2e Schuytstraat 64, Den Haag
Caspari, J. C. F.	C	v. Boetzelaerlaan 93, Den Haag
Cattel, J. J. Ph.	W	Oude Vest 93, Leiden
Cleeff, E. van	T	's-Gravendijkwal 23, Rotterdam
Coepijn, W. C.	C	Voorschoterlaan 29, Rotterdam
Cohen, M.	T	Noordsingel 126a, Rotterdam
Cool, M. F. J.	E	Oostsingel 75
Coppes, L.	C	Spui 205, Den Haag
Copijn, H. L.	W	Simonsstraat 36
Corbeau, L.	C	Henegouwerlaan 114a, R'dam
Corsten, J. M.	E	Ant. Heinsiusstraat 6, Den Haag
Coster v.Voorhout t., A.W.	AL	Hotel Wilhelmina
Couvée, W. J.	T	Delpratsingel 11, Breda
Couvret, F.	S	Boompjes 64a, Rotterdam
Curvers, J. H.	M	Kazernestraat 1, Den Haag
Daalen, F. van	T	Obrechtstraat 222, Den Haag
Dam, C. van	S	Delfgauwsche weg 73
Dam, W. van	M	Oude Delft 148
Deckers, Chr. P.	W	Voorstraat 4

NAAM	Studie-vak	ADRES
Dees, K.	C	Havenstraat 8
Degens, J. H.	C	Piet Heinstraat 6
Deinse, H. van	C	Binnenwatersloot 29
Dekkers, P. M. C.	C	Galvanistraat 32
Delfgauw, F. J.	E	Atjehstraat 82, Den Haag
Dessauvagie, C. H. A.	C	Stephensonstraat 33, Den Haag
Dessauvagie, F. L. H.	C	Copernicuslaan 27, Den Haag
Dikker, E.	T	1e Helmersstraat 287, A'dam
Dingemans, J. E. N.	W	Nieuwelaan 64
Dis, C. N. van	T	Leeuwendaallaan 95, Rijswijk
Does, H. van der (e.i.)	W	B 64, Overschie
Dohmen, P. J. Th.	T	Noordeinde 36
Don, J.	T	Hoogstraat 229, Vlaardingen
Dooremans, D.	C	Koningsplein 111
Dooren den Jong, L. E. den	T	Obrechtstraat 270, Den Haag
Doorne, A. M. J. A. van	T	R. J. Schimmelpenninckl. 3, D.H.
Dorbeck, J. J. M.	C	C 36, Ouddorp
Dorp, J. van	W	Burgem. Weertstraat 43, Arnhem
Dorp, J. F. van	M	v. Speykstraat 2
Douw, A. H.	M	's-Gravendijkwal 131, R'dam
Driebergen, U.	W	Piet Heinstraat 10
Drimmelen, A. L. E. van	C	Res. 2e Lt. Inf. 4-8 L.W.I. Assen
Droge, J.W.	S	Bergweg 252a, Rotterdam
Dusser de Barenne, J. G.	EL	Spoorsingel 13, Delft
Duursen, A. van	E	Molenweg 36
Duvekot, W. A.	T	Frederikstraat 58a, Den Haag
Dijk, C. P. van	T	Voorstraat 85
Dijk, D. J. C. van	C	Villa „Oosterhout", Oostvoorne
Dijkman, H. J.	T	Ft Uppelschendijk, Werkendam
Easton, E. J.W.	W	Westeinde 57, Voorburg
Eck, A. van	W	Guyotstraat 7, Nijmegen
Eckenhausen, J. G.	C	Snelliusstraat 38, Den Haag
Ede van der Pals, W. van	C	Koninginnelaan 32, Rijswijk
Eeken, H. van	E	2e Emmastraat 244, Den Haag
Egelie, C. F.	C	Binnenweg 135b, Rotterdam
Egter van Wissekerke, J.C.F.	W	Buys Ballotstraat 17, Den Haag
Ehrde, A. J.	E	Pieter Bothstraat 41, Den Haag
Eigenhuis, J.	E	v. Boetzelaerlaan 181, Den Haag
Eisinga, K.	C	Koornmarkt 91

NAAM	Studie-vak	ADRES
Emmenes, A. van	T	Verversdijk 9
Emmerie, A.	T	Maaskade 92b, Rotterdam
Endt, A. van der	EL	Koningsplein 83
Engel, A. J.	W	Wilhelminastraat 1, Hillegom
Ennes, W. J.	C	Vlamingstraat 72
Ernste, J. W.	W	Havenstraat 17
Eschauzier, G. J.	E	Parkweg 19, Den Haag
Escher, A.	W	Hòoikade 20
Esser, F. H.	T	Schietbaanlaan 81b, Rotterdam
Etienne, H. J.	EL	Crommelinlaan 97
Ett, C. J. J.	E	Oude Delft 15
Everdingen, E. van	T	Laan van N.O.-I. 206, Den Haag
Ewijk, J. P. J. van	W	Breestraat 73, Leiden
Exter, P. van	C	Piet Heinstraat 20
Eijsvoogel, W. F.	C	Voldersgracht 15
Faber, A. J.	W	Plein 4, Haarlem
Feekes, P. C.	C	Zuilichemstraat 9, Den Haag
Fermin, P. G. H. A.	M	I-II R. G. Veldleger
Ferwerda, M. F.	EL	Rodenrijschelaan 5a, Rotterdam
Fierstra, G. K.	C	Choorstraat 25
Florschütz, Mr. F.	AL	Rijswijk
Franken, J. F.	W	Boezemsingel 25b, Rotterdam
Fransen, J.	T	Oude Delft 162
Franssen, J. G. C.	B	Havenstraat 7
Franx, C.	C	Laan van Overvest 52
Frenne, A. C. de	C	Archimedesstraat 40, Den Haag
Friedhoff, G.	B	Rochussenstr. 213b, Rotterdam
Gastel, A. van	E	Twee Molentjeskade 3
Geel, Chr. van	E	Toerijstuin 10a, Rotterdam
Geelen, G. S. A.	C	Piet Heinstraat 13
Geelen, K. L. van	W	Phoenixstraat 15
Geerkens, P. M. C.	T	Noordsingel 156, Rotterdam
Geerlings, B. A.	M	Oostsingel 7
Geerts, S. P.	C	Annastraat 2e
Geesink, H. A. O. W.	W	Weimarstraat 129, Den Haag
Gerla, A. L. H. R.	C	Oranjeplein 80, Den Haag
Gerritsen, D. W.	E	Koninginnelaan 59, Rijswijk
Gerritzen, R. G.	E	Valeriusstraat 24, Den Haag

NAAM	Studie-vak	ADRES
Geursen Jr., G. J.	M	Copernicusstraat 83, Den Haag
Gielen, Ch. E. H. H. J.	T	Mathenesserlaan 400, Rotterdam
Glee, G. J. de	C	Burgwal, 22a
Gockinga, J. S.	C	Markt 48a
Goedhart. P. H.	C	Kerklaan 111, Rijswijk
Goldman, A. E.	C	Galileïstraat 40, Den Haag
Gonzales, J. A. F.	M	Piet Heinstraat 12
Goor, W. C. van	C	's-Gravendijkwal 71, Rotterdam
Goossens, H. Chr. M. H.	W	Molslaan 29
Gout, H. Chr. J.	E	Koninginnelaan 80, Rijswijk
Graaf, M. van der	T	Hugo de Grootstraat 74
Graaff, C. de	T	AnnaPaulownastr.18a.DenHaag
Grafhorst, W. G. van	E	Saftlevenstraat 12a, Rotterdam
Gravendeel, H. A. D.	M	Celebesstraat 2, Dordrecht
Gravestein, J. H.	C	Markt 52
Griendt, J. H. van der	C	2e Jerichostraat 10b, Rotterdam
Griep, J. P. J.	EL	L. v. N. Oost-Indië 63, Den Haag
Grinten, J. J. L. van der	E	Oranje Plantage 27
Grobben, J. A. J.	S	Oostsingel 9
Groen, J. H. M.	C	v.Oldenbarneveltstr.104a,R'dam
Groen, H. J. A. J. de	W	Kruiskade 120a, Rotterdam
Groeneveld, F.	T	van Aersenstraat 282, Den Haag
Groeneveld, IJ. B. F. J.	E	Nieuwe Plantage 58a
Groenewoud, S. L.	E	Molenweg 243c, Zegwaard
Groot, J.	T	Koornmarkt 38
Groot, A. T. de	C	Heerenstraat 31, Rijswijk
Groot, C. F. A. de	M	Frederikstraat 40, Dordrecht
Groot, E. J. de	C	Daendelstraat 37, Den Haag
Grouters, M. J. M. G.	W	Laan van Overvest 50
Guinée, A. H. B.	C	Boterbrug 1
Gutjahr, C. M. A. F.	T	Brab. Turfmarkt 79
Gijzen, W.	C	Lubeckstraat 23, Den Haag
Haar, C. ter	M	Oranjelaan 42, Rijswijk
Haas, A. M.	C	Hugo de Grootstraat 18
Habraken, J. W. L.	C	Phoenixstraat 13
Hageman, J. V.	E	Luikschestraat 4, Scheveningen
Halbisch, J. W.	C	Stephensonstraat 22, Den Haag
Halewijn, A. van	T	Telegraafafd. I Div. Rijswijk
Ham, J. van der	C	Verwersdijk 65c

NAAM	Studie-vak	ADRES
Hamelijnck, A. S. A.	EW	Oostsingel 16
Hamen, H. C. H.	W	Voorstraat 4
Hamen, H. J. E. M.	M	Spoorsingel 5
Han, Tiauw Tjong	W	Poortlandlaan 84
Han, Sing Bie	C	Voorstraat 96
Hamik, S.	M	2e Middellandstr.34b, Rotterdam
Hardenberg, J. J. Chr.	W	Nieuwelaan 44
Hardonck, M.	T	Voorstraat 27
Haring, G. H. M.	C	Markt 36
Harreveld, B. Ph. van	M	Groote Houtstraat 166, Haarlem
Harrevelt, W. L. H. van	T	Slachthuisstraat 5, Den Haag
Harst, G. van der	E	Oosterpark 53, Amsterdam
Harte, W. A.	W	v.Blankenburgstr.141, Den Haag
Harting, A.	M	Hugo de Grootstraat 10
Hartman, H.	T	Schietbaanlaan 11b, Rotterdam
Hartogh Heijs van de Lier, H. H. A.	C	Laan van Overvest 48
Hasekamp, A. L.	W	Parkweg 27, Den Haag
Have, H. H. ten	C	Stadhoudersplein 73, Den Haag
Haver, C.	T	Heemskerckstraat 1, Den Haag
Haverkamp, H. W.	S	L.v.Meerdervoort 130, Den Haag
Heesterman, J. E.	T	Hugo de Grootplein 10
Heida, R.	C	Anna v. Buerenstr.113, Den Haag
Heitink, G. Th.	C	Joh.Camphuijsstr.294, Den Haag
Hellenberg Hubar, P.J.M.J. v.	E	Phoenixstraat 13
Hemert, G. van	W	Raamstraat 12, Dordrecht
Hemert, P. J. L. van	M	Daguerrestraat 26, Den Haag
Hendrichs, W. Th. M.	M	Rotterdamsche weg 74
Hendriks, R. C.	S	Oude Delft 162
Hens, E. E.	C	Oude Delft 162
Herman de Groot. W. A. C.	C	Laan van Overvest 50
Hermans, J. J. J. M.	C	Lipkensstraat 22
Hermans, P. H.	T	Heemraadsingel 298a, Rotterdam
Hert, J. B.	C	Nieuwe Schoolstr, 26, Den Haag
Hes, F. L.	M	Joost van Geelstraat 23a, R'dam
Heslinga, J.	T	Hugo de Grootstraat 10
Hesselink, H.	T	Poortlandlaan 20
Heuff, D. J.	C	Galvanistraat 67, Den Haag
Heijblom, Th.	C	Hugo de Grootplein 1
Heyenbrock, J.	M	P. C. Hooftstraat 88, A'dam

NAAM	Studie-vak	ADRES
Heyse, E. A. (w.i.)	AL	Kleyweg, Overschie
Hilgers, J.	B	Prins Hendrikplein 4a, Den Haag
Hintzbergen, G. F.	W	Oostsingel 20b
Hisschemöller, F.W.	T	Hugo de Grootstraat 74
Hoeffelmann, G. E. (t.)	AL	Hotel Wilhelmina
Hoek Ostende, G. van den	T	Mathenesserlaan 238, R'dam
Hoenderken, R.	W	Geer 64
Hoeven, C. van der	C	Voorschoterlaan 33a, Rotterdam
Hofman, J. G.	W	Nesserdijk 404, Rotterdam
Hofman, W. B. I.	W	Rijnsburgerweg 40, Leiden
Hofsteede, J. G. C.	S	Burgwal 8
Hogervorst, J.W. J.	W	Voorstraat 12
Hollaar, H.	C	Diergaardesingel 27, Rotterdam
Hölzenspiess, S. H. A.	E	Ieplaan 50, Den Haag
Honig, P.	T	Markt 52
Hoogendijk, R.	E	Parallelweg 236, Ede (Geld.)
Hoogveld, C. J. K.	W	Voorstraat 58
Hoop, L. de	T	Heemraadsingel 76, R'dam
Hopmans, J. J.	T	Oostsingel 59d
Hor, Chr. J. van der	T	Sweelinckstraat 11, Utrecht
Horst, J.W. A. van der	M	v. Eeghenstraat 14, Amsterdam
Houten, H. van	T	Hugo de Grootstraat 62
Houten, H. Th. van	S	Hugo de Grootstraat 36
Houwen, R. J.	W	Hugo de Grootstraat 6
Hoytema, A. J. van (t)	B	Nassaukade 20, Rijswijk
Hubenet, J.	W	v. Boetselaerlaan 96, Den Haag
Hulsman J. P.	W	Schietbaanlaan 42b, Rotterdam
Huydts, L. H.	C	Vrouwjuttenland 13
Huyer, W. L. J.	E	Joost v. Geelstr. 25a, Rotterdam
Hijfte, P. J. F. van	W	Hugo de Grootstraat 10
Hijner, J. A.	B	Hofwijckplein 73, Den Haag
Iburg, J. B.	W	Woudenbergscheweg 21, Zeist
Iljas, M.	C	van Leeuwenhoeksingel 18
Isbrücker, J. C. J.	C	Columbusstraat 116, Den Haag
Israël, B. J.	C	van Hovestraat 20, Den Haag
Itz, H. J.	W	Voorstraat 107
Itzig Heine, W. H. G.	C	Alexanderlaan 5, Rijswijk
Jacobs, H. A. J.	T	Vlamingstraat 72

NAAM	Studie-vak	ADRES
Jacobs, J. A. O.	C	Vermeerstraat 2
Jacobs, L.	E	Buitenwatersloot 40
Jacobsen, J.	B	Delfgauwscheweg 67
Jager, P. K. de	C	Korte Houtstraat 17, Den Haag
Jansen, A. F. E. (w.i.)	E	Poortlandlaan 12
Jansen, D.	B	Pr. Hendrikstraat 99, Den Haag
Jansen, H. C.	T	Westvest 39, Schiedam
Jansen, J. H. A.	T	Hypolitusbuurt 15
Jansen, J. W. F.	C	Hoefkade 66, Den Haag
Jansen, W. J. H.	C	Voorstraat 70
Janssen, A.	T	Koninginnelaan 13, Voorburg
Jellema, P. A.	C	Ieplaan 65, Den Haag
Jesse, J.	E	Rijnsburgerweg. Oestgeest
Jetten, R. A.	C	Noordeinde 42a
Jöbsis, G.	W	Weimarstraat 91, Den Haag
Jong, A. de	C	Oude Delft 120
Jong, A. J. de	T	Pijnackerplein 34b, Rotterdam
Jong, W. de	M	Poortlandlaan 20
Jongh, M. J. de	C	Poortlandlaan 70
Jonkheid, G.	C	Dennenweg 43a, Den Haag
Joosse, J.	C	Havenstraat 8
Joustra, U. S. F.	E	v. Leeuwenhoeksingel 38
Jut, H. W. J.	W	Emmastraat 23, Rijswijk
Kadt, Ph. J. de	T	Choorstraat 39
Kan, E. A.	W	Laan van N. O.-I. 90, Den Haag
Kanter, J. C. de	C	Dunklerstraat 22, Den Haag
Kapsenberg, C.	W	Rubensstraat 143, Den Haag
Karthaus, F. E.	E	Oude Delft 122a
Kater, J.	W	van Diemenstr. 190, Den Haag
Kekem, E. E. van	E	Korpsbureau Motordienst Delft
Kelder, A. B.	E	1e Middellandstr. 11b, Rotterdam
Keller, J. C.	C	Binnenwatersloot 24b
Kerkkamp, A. G. M.	E	Goudsche Wagenstr, 23, R'dam
Kessel, P. J. B.	M	Oosteinde 89
Ketwich, W. H. van	C	Delfgauwscheweg 83
Keuning, M.	T	Oostsingel 45
Keijzer, Chr. J.	EL	L. van Heldenburg 39, Voorburg
Kiers, N. J.	W	Choorstraat 25
Kimmel, B.	C	Dorpstraat 67, Nieuwenhoorn

NAAM	Studie-vak	ADRES
Kingma, M. C.	C	Oostsingel 59k
Kipperman, E. C. S.	T	Oude Delft 55
Kipperman, Jr. J. F.	C	Oude Delft 55
Klaij, F.	C	Hypolitusbuurt 29
Klaij, R.	C	Hypolitusbuurt 29
Kleermaeker Jr., K. J. B. de	T	Barentszstraat 7, Den Haag
Kleima, E. A.	W	Haagweg 40, Delft
Klein, R. J.	C	Hugo de Grootstraat 56
Kleijn, Th.	E	Hotel Lijnkamp, Halfweg
Kloos, C.	M	Badhuisweg 234, Den Haag
Kloot, L. van der	C	Hillegersberg
Kloots, N.	E	Haarlemmerstraat 43a, Leiden
Kluft, F. J. C.	M	Nieuwelaan 36
Kluvers, F. B. J.	C	L.v.Meerdervoort 204, Den Haag
Klijn, J. M. A.	E	Verhulststraat 69, Den Haag
Knaap, J. M.	E	Nieuwelaan 22
Knape, L. P.	W	Piet Heinstraat 46
Knip, A.	T	Pr. Hendrikk. W.Z. 137a, R'dam
Knols, P. M.	C	Coenderstraat 14
Kock, J. H.	E	Adelheidstraat 46, Den Haag
Koers, J. H.	T	Oude Delft 55
Köhler, J. L. G.	W	Boezemsingel 232a, Rotterdam
Kol van Kluyve, J.	B	v. Leeuwenhoeksingel 34
Kolderweij, B. J.	AL	Prins Mauritsplein 1c, Den Haag
Konings, J. P. M.	W	Markt 83
Konings, K. J. P.	W	Markt 83
Kool, W. C.	W	Edisonstraat 143, Den Haag
Koomen, C.	W	Oostsingel 29
Koopmans, B. N.	C	Dubbeld. weg 60, Dordrecht
Korte, P. Chr. J.	M	Nieuwstraat 24
Koster van Groos, W. H.	T	Claes de Vrieselaan 17, R'dam
Koudijs, R.	W	Noordeinde 30
Kraayeveld, C. B.	C	Nieuwe Binnenweg 288c, R'dam
Kraayvanger, E. H. A.	B	Saftlevenstraat 10, Rotterdam
Krabbe, W. K.	C	Voldersgracht 26
Krabbendam Jr., J.	C	Rotterd. dijk 59a, Schiedam
Kramers, A. H. I.	B	Oude Delft 156
Kramers, L. J.	W	Hugo de Grootstraat 12
Kreumer, J. G.	C	Gasthuislaan 19
Krieger, J. F.	E	Newtonstraat 411, Den Haag

NAAM	Studie-vak	ADRES
Kriek, P. P.	W	Voorschoterlaan 6a, Rotterdam
Kroesen, J. C. Th.	C	Gouwestraat 5, Den Haag
Kropholler Jr., W.	E	Prinsengracht 786, Amsterdam
Kropveld, J.	W	Claes de Vrieselaan 70, R'dam
Kruger, F.	B	Noordeinde 30
Kruitwagen, B. J. A.	C	Meent 31, Rotterdam
Kruys, F.	C	Duncklerstraat 58, Den Haag
Kruijswijk, W. P.	C	Oranjelaan 42, Rijswijk
Kruyt, D. E. L.	T	Nieuwstraat 8
Krijger, L. P.	E	Hoekweg 8, Rijswijk
Krijger, P. K.	W	Verversdijk 47
Kuipers, E.	B	Oude Delft 170
Kuipers, J.	C	Ch. de Bourbonstr. 70, Den Haag
Kunst, W.	C	Nieuwe Rijn 64, Leiden
Kupka, F. H. J.	W	Hugo de Grootstraat 10
Kurris, F. J. J. H.	T	St. Olofstraat 15
Kuyk, S. H, van	M	Leeuwendaallaan 3, Rijswijk
Kuypers, J. H. J.	E	Voldersgracht 13
Kwak, L. P.	B	Heemraadsplein 13a, Rotterdam
Laarhoven, H. A. J. van	T	Nieuwelaan 36
Lagaay, A. A.	E	Westerstraat 32, Rotterdam
Lambooy, D. J.	B	Piet Heinstraat 37, Den Haag
Lampe, J.	T	Oranje Plantage 35
Land, E.	E	Oostsingel 8
Landman, J. A.	W	Maaskade 83b, Rotterdam
Lange, D. N. de	C	K. Groenewegje 149, Den Haag
Lange, J. A. P. A.	C	Paulus Buysstraat 32, Den Haag
Lange, M. de	E	Res. 2 Luit. 2 Cie., Res. Bat. A. troepen in Zeeland
Langen, Chr. I. de	W	Plantsoen 89, Leiden
Langereis, A. W.	T	Gr. Hertoginnel. 171, Den Haag
Lapré, F. F.	C	Archimedesstraat 145, Den Haag
Ledeboer, A. J. M.	W	Obrechtstraat 284, Den Haag
Lee, G. van der	T	Koudekerke (Z.-H).
Leeuwen, D. P. van	E	Delfgauwscheweg 109
Leewens, F. W.	W	Franç. Valentijnstr. 61, Den Haag
Lekkerkerker, A. M.	C	Brab. Turfmarkt 4
Levison, E. S.	M	Hooidrift 110, Rotterdam
Liberg, C. P	S	Reliefstraat 11, Amsterdam

NAAM	Studie-vak	ADRES
Liem, G. D.	T	Oranje Plantage 43
Liempt, J. A. M. van	T	Laan van Overvest 46
Lieneman Jr., B.	C	Da Costastraat 58a, Amsterdam
Lilien, I.	T	Delfgauwscheweg 67
Limborgh, J.	E	Piet Heinstraat 5
Limburg, H.	T	Buitenwatersloot 40
Lindenbergh, P. C.	C	Rietveld 230
Loeff, J.	S	Breedeweg 1, Bussum
Loen, A. E.	E	Piet Heinstraat 13
Loep, G. F. M.	C	Phoenixstraat 15
Loke, J. E.	W	Gr. Hertoginnel. 231, Den Haag
Loke. W. A.	M	Gr. Hertoginnel. 231, Den Haag
Loo, J. J. V. van de	T	Geestbrugweg 33, Rijswijk
Lotichius, J.	C	Aarlescheweg, Helmond
Ludolph, G. L.	E	Kerklaan 113, Rijswijk
Luitjes, T.	W	Jac. v. d. Doesstr. 2b, Den Haag
Luyerink, J.	W	Binnenwatersloot 38
Lijsenaar, A.	W	Hypolitusbuurt 8
Maan, Chr. J.	T	Oosthavenkade 7, Vlaardingen
Maar, E. J. de	B	Korte Kerkstraat 7, Schiedam
Maas Geesteranus, P.	C	Koninginnelaan 67, Rijswijk
Maassen, Chr. P. M.	C	Oude Delft 239
Machwirth, J. G.	E	Obrechtstraat 13. den Haag
Maessen A. M. C. Th.	T	Phoenixstraat 15
Mak, A.	E	Res.2e Lt. Mitr. Pel. 18 R.I. Veldl.
Mallien, M.	C	van Kinsbergenstr. 69, den Haag
Mantel, W.	C	Oude Delft 100
Marck, E. B. van der	M	Markt 67
Maris, J.	T	Bergweg 68, Rotterdam
Marks, Th. J.	C	Hoogewoerd 112, Leiden
Martens, H. W. A. A.	C	Agnesstraat 8, den Haag
Mazure, J. P.	C	Jericholaan 26b, Rotterdam
Mechelen, J. F. J. van	E	Hugo de Grootplein 10
Mee, A. F. M. H. van der	W	Danckertstraat 63, den Haag
Meens, J. J. W.	C	Vrouwjuttenland 13
Meerdink, F. C. H.	C	Oostsingel 59n
Meerten, C. W. J. van	C	van Boetselaerl. 108, den Haag
Meesters, G.	C	Oude Delft 171b
Meier Mattern, H. M.	W	Jul. van Stolbergl. 16, den Haag

NAAM	Studie-vak	ADRES
Meindersma, W.	W	Kranenburgweg 40, den Haag
Merkom, H. van	C	Columbusstr. 255. den Haag
Methorst. G. Chr.	W	Havenstraat 4.
Meurs, H. van	W	Maria Gondastr. 47, den Haag
Meurs, P. K. van	B	Overschie A 419
Meuser Bourgognion, J. W.	T	Res. 2e Luit. 4 II 15 R. I.
Mey, M. H. H. van der	C	Oostsingel 12
Meijer, P. E.	W	Plantageweg 53, Rotterdam
Meijer, W	C	Oostsingel 61e
Meyjes, F. L.	C	Koninginnelaan 59, Rijswijk
Meijlink, A. V. J. M.	W	Oude Delft 12b
Meijneken, F. A. W.	C	Vierambachtstr. 34b, Rotterdam
Michaël, J. G.	W	Galileïstraat 80, Den Haag
Mierlo Jr., Th. A. M. F. van	E	Lange Nieuwstraat 185, Tilburg
Mioulet, A. P.	C	Hugo de Grootplein 11
Miranda, D. de	T	Blasiusstraat 44, Amsterdam
Moerman, K. W.	E	Broekw. 3 „Hoogstad", Vlaard.
Mol, A.	T	Havenstraat 19
Monhemius, L.	W	Wasstraat 20, Leiden
Moorsel, C. M. van	AL	Violenweg 16, Den Haag
Most, A. M. J. van der	C	Crooswijkschesingel 18b, R'dam
Most, J. G. A. van der	E	Crooswijkschesingel 18b, R'dam
Muilwijk, J. P. van	C	Ruysdaelstraat 13, Den Haag
Mulder, I. R.	S	Weimarstraat 348, Den Haag
Mulder. J. G. W.	E	Choorstraat 29
Mulder, W. A.	B	Oostsingel 45
Mulders, J.	T	Noordeinde 36
Muller, J. A.	C	Koornmarkt 91
Muller, H. D.	T	Oostsingel 59i
Muller, Th. N.	B	Hooigracht 22, Leiden
Musssert, A. A.	C	Heerenweg 32, Rijswijk
Muysson, P.	EL	Mathenesserlaan 386, Rotterdam
Nap, N. P.	EL	Jan van Riebeekstr.75, Den Haag
Neppérus, H.	C	Oude Delft 138
Neuerburg, E. M.	SW	N. Parklaan 63, Den Haag
Nienhuis, J. D.	T	Oostsingel 56
Nieulant Pelkman, J. H.	W	Diergaardelaan 21, Rotterdam
Nieuwenhuis, J. G. J. C.	E	Maarten Trompstraat 30
Nix, F. E.	M	Markt

NAAM	Studie-vak	ADRES
Noë. C. G. N.	W	Anna Paulownastr. 93, Den Haag
Noteboom, J. H.	E	Koningsplein 89
Nugteren, A. J. C.	C	Binnenwatersloot 6
Nijhoff, F. H. H.	M	Oranje Plantage 37
Obertop. D. H, F.	C	Stadhouderslaan 108, Den Haag
Odinot, A. J.	E	Koningsplein 109, Delft
Oeink, C. H. M. (t)	AL	Bilderdijkstraat 121, Den Haag
Ogilvie, R. A.	C	Rotterdamsche weg 72
Olierhoek, G, R.	EL	Pieter Bothstraat 11, Den Haag
Olivier, A.W.	W	Binnenkant 22, Amsterdam
Oltmans, J. J.	EL	Javastraat 29, Dordrecht
Ommeren, W. van	C	Markt 8
Ong, T. T.	C	Valkenboschlaan 142, Den Haag
Oolbekkink, H.	M	Schietbaanlaan 57b, Rotterdam
Oomes, L. J. A. M.	EL	Hobbemastraat 205, Den Haag
Oordt, H. J. van	T	Oude Delft 244
Oortman Gerlings, H.	E	Heukelum
Oostwout Wijdenes, J. M. J.W.	C	v. Hovestraat 29, Den Haag
Opfergelt, J. T. B.	W	Voorstraat 58
Otto, A. J.	S	W. de Zwijgerlaan 96, Den Haag
Overeijnden, A.	E	Prinses Julianalaan 6, Rotterdam
Oyen, L.W. H. van	T	Nobelstraat 51, Brielle
Pannekoek, J. C.	C	Stadhouderslaan 19, Leiden
Pannevis, M. C.	S	Hugo de Grootstraat 5
Patiwael, J. J. A.	C	Acaciastraat 88, Den Haag
Paul. S.	C	Westduinweg 45, Den Haag
Pelle, C. J.	T	Oude Delft 25
Pereboom, D. F. J.	W	Oostsingel 49
Perelaer Jr., E.	C	Hugo de Grootplein 11
Perquin, J, N. J.	T	Breestraat 45, Leiden
Petit, J. P. A. M.	C	Molslaan 88
Peutz, F. P. J.	C	Lipkensstraat 22
Pieters, H. A. J.	T	v, Bylandstraat 149, Den Haag
Pino, G. B.	S	v. Hovestraat 29. Den Haag
Plaizier, J. A.	C	Proveniersplein 5b. Rotterdam
Plantema. J.	C	Stephensonstraat 22, Den Haag
Planten, O. M.	M	Statenlaan 30, Den Haag

NAAM	Studie-vak	ADRES
Plantenga, J. H.	B	Groothertoginnel. 253, Den Haag
Poelman, H. B. M. J.	B	Vermeerstraat 2
Polak, M. I.	E	Bierkade 11 a, Rotterdam
Poldervaart P. H.	C	Warande 31, Schiedam
Poppelen, F. W. van	W	Ant. Duyckstr. 54, Den Haag
Popping, H.	C	Piet Heinstraat 2
Post. K. G. P.	M	Mathenesserl. 363 b, Rotterdam
Post, L. C.	C	Rietveld 49 d.
Posthumes, E.	E	Phoenixstraat 33
Postma, J.	C	Paulus Buysstraat 30, Den Haag
Potma J.	C	Adsp. Vaandr. Geniekazerne Afd. B, Utrecht
Pouwels, A. C.	W	Oostsingel 8
Praag, M. M. van	C	Spinozastraat 15, Amsterdam
Prentice, G. A.	C	Zuiderstraat 46 e
Priester, W. J.	T	Weimarstraat 273, Den Haag
Prins, J. M.	E	Hemsterhuisstraat 4, Den Haag
Prins. M. F.	C	Hoefkade 209, Den Haag
Prinsen, E.	EL	Laan van N.O.I. 63, Den Haag
Privé, H. I.	C	Vijverhofstraat 157. Rotterdam
Puy, J. H. de	M	Rochussenstr. 249 b, Rotterdam
Rabe, F. W.	E	Joost v. Geelstraat 19 a, R'dam
Raedts, C. E. P. M.	M	Markt 41
Rhader Jr. H.	T	Hugo de Grootstraat 25
Raymakers, J. L. J. M.	T	1e Middellandstr. 94 a, R'dam
Razoux Schultz, F. M.	C	Reinkenstraat 46. Den Haag
Rede, C. van	T	Potterstraat 56, Bergen op Zoom
Ree, A. van der	S	's-Gravendijkwal 3, Rotterdam
Reinders, B.	B	Nieuwe Uitleg 7, Den Haag
Reitsema, T. L.	M	Nieuwstraat 7
Reitsma, C. J.	C	Bleyswyckstr. 14, Den Haag
Reitz, H. L.	C	Oude Delft 178
Rengers, N. J.	C	Oostsingel 12g
Rensen, K. J.	E	Piet Heinstraat 5
Rensing, J.	C	Res. 2e Luit. 3-II-15 R. I.
Reus, N. W.	T	Nieuwendijk 53, Amsterdam
Reygers, A. W. H. C. F.	W	West Kruiskade 71, Rotterdam
Reyseger, J. M.	C	de Perponcherstr. 99, Den Haag
Ribbens, A. J.	S	Geer 64

NAAM	Studie-vak	ADRES
Riemens, E. J.	C	Coenderstraat 17
Riemer, G.	E	Bergstraat 10, Arnhem
Riemersma, M. J.	T	Toulonschelaan 22, Dordrecht
Riemsdijk, A. H. B. van	E	Noordeinde 42a
Riemsdijk, D. van	C	Choorstraat 10
Rientsma, F. Chr.	C	Wasstraat 6, Leiden
Rietema, K. C.	E	Kanaalweg 23
Rietveld, J. Th.	C	Pletterijstraat 113, Den Haag
Ringeling, J. C. N.	C	Klein Coolstraat 6a, Rotterdam
Roelofs, G.	E	Oranjelaan 8, Rijswijk
Roelofsen, S.	W	Julianastraat 42, Rijswijk
Roes, Th. J.	W	Weimarstraat 79, Den Haag
Roest, J. F.	T	Delfgauwscheweg 73
Roggeveen, A.	C	Stieltjesstraat 34, Rotterdam
Rogier, Chr. P. J. M.	W	Geestbrugweg 33, Rijswijk
Rogier, V. C. Th. E. M.	T	Brab. Turfmarkt 24
Roll, G. H.	T	Frankenslag 161, Den Haag
Romp, H. A.	W	Schoolstraat 24a, Den Haag
Romp, J.	T	Schoolstraat 24a, Den Haag
Rondberg, C. J.	T	P. Mauritsstraat 16, Schiedam
Roorda, J.	E	Phoenixstraat 33
Roos Jr., G.	M	Ochterveltsstraat 32b, Rotterdam
Roos, L.	C	Voordijk B53, Barendrecht
Roos, B. D. de	C	Ged. Nieuwesloot B 57, Alkmaar
Roos, H. J. de	C	Voorschoterlaan 91, Rotterdam
Roosenschoon, J.	W	A.v.Hannoverstr. 38, Den Haag
Rooy, G. de	S	Poortlandlaan 5
Rosenberg, W.F. H.	M	Verwersdijk 120
Rosenquist, A. J. H. L.	C	Sueskade 70 Den Haag
Rosenthal, G. A.	W	Joost v. Geelstraat 26b, R'dam
Rossum du Chattel, W.H.van	C	Choorstraat 51b
Ruiter, H. J. C. de	W	Adelheidstraat 165, Den Haag
Rulkens, W. J.	C	Markt 52
Rijkeboer, W.	E	Kattegat 13b, Zaandam
Rijn, F. H. van	C	Hypolitusbuurt 29
Salters, J. B. M.	E	St. Jacobstraat 28, Rotterdam
Sander, J. C.	T	Koornmarkt 59
Santhagens J. C.	E	Valkenboschl. 193, Den Haag
Saraber, P. G. W.	E	Gerard Reynststr. 54, Den Haag

NAAM	Studie-vak	ADRES
Schaefer, G.	T	v. Loostraat 116, Den Haag
Schäfer, J. H. W.	M	„Flevo" Westeinde, Voorburg
Scheepers, C. A.	T	2e Schuytstraat 76, Den Haag
Scheffers, H. W.	T	Lange Haven 124, Schiedam
Schermerhorn, E.	M	Oude Delft 120
Schermerhorn, E. J. G.	T	Paul Krugerlaan 22, Den Haag
Schermerhorn, W.	C	Oostsingel 12m
Schilden, B. van der	M	Korte Hezelstraat 23, Nijmegen
Schmidt Crans, H. M.	W	Wilhelminastraat 127, Den Haag
Schokkenkamp, J.	EL	Galileïstraat 145, Den Haag
Scholten, Chr. K.	W	Koornmarkt 91
Scholtens, K.	M	Saftlevenstr. 5, Rotterdam
Schooneveldt, C. H. van	C	Zomerhofstraat 20b, Rotterdam
Schouten, D. L. C.	T	v. Leeuwenhoeksingel 40
Schoutissen, H. A. J.	T	Verwersdijk 65c
Schreur, B. J.	C	Fort Honswijk bij Schalkwijk
Schueren, J. B. G. M. van der	E	Oude Delft 206
Schuitemaker, N.	T	Jan v. Riebeekstr. 99, Den Haag
Schuurmans, C. M.	C	Schiekade 130a, Rotterdam
Schijfsma, H. A.	C	Plantsoen 35, Leiden
Selleger, A. H.W.	T	Frankenslag 331, Den Haag
Sengers, J. J. M.	M	Oppert 4, Rotterdam
Senus, A. H. C. van	T	Avenue Concordia 98, R'dam
Siebers, P. A. M.	B	Stadhoudersstraat 5, Rijswijk
Sissingh Jzn., J. G.	C	Brab. Turfmarkt 47
Sliedrecht, J. B. van	C	Oude Delft 239
Sluys, G. H. J. van der	W	Voorstraat 87b
Smit, A. G. F.	C	Koornmarkt 66a
Smits, A. M. J. J.	C	Emmastraat 14, Den Haag
Smits, J. P.	B	van Loostraat 60, Den Haag
Snoeck Henkemans, G.	M	v. Boetzelaerlaan 127, Den Haag
Snijders, W. Ch. M. J.	E	Voorstraat 57a
Sonneveld, H.	M	Melatenstraat 27, Zutphen
Spanjaard, F.	EL	Beukplein 7. Den Haag
Spée, J. S.V. J.	W	Phoenixstraat 13
Speerstra, A. K.	C	Oostsingel 30b
Spek, C. van der	W	Walenburgerweg 49, R'dam
Spek, C. F. van der	W	Schuytstraat 160, Den Haag
Spek, F. R. van der	C	Stephanusstraat 9, Nijmegen
Spies, M.	E	Schietbaanlaan 5a, Rotterdam

NAAM	Studie-vak	ADRES
Spit, G.	W	L. v. Meerdervoort 436, d. Haag
Spithost, S.	W	Wielrijder b/d reg. patr. staf 19 R.I., Mauritskazerne, Doesburg
Spoel, J.	T	Nieuwe Plantage 93
Spoon, F.	E	Provenierssingel 31a, Rotterdam
Spork, D.	E	Voorstraat 193, Dordrecht
Spreij, F.	S	Hugo de Grootstraat 24
Spruit, Jzn. P.	T	Geer 14
Spruijt, J. P.	T	Villa Montmorenz, Avenue, St. Paul, Laussanne
Staalen, A. J. van	C	Binnenwatersloot 26
Stans, J. C.	T	Nieuwelaan 48
Stappen, J. van	W	Oostsingel 19
Stappen, M. van	W	Oostsingel 30b
Staring. E. W. A.	C	Nassaukade 11, Amsterdam
Steenaart, W. H.	C	Bergweg 267b, Rotterdam
Steenwijk, P. C. van	T	Bergschelaan 134, Rotterdam
Stekelenburg, F. H. A.	E	Corn. Jolstr. 26, Scheveningen
Stelling, J.	C	Koornmarkt 53
Stempels, P.	C	Kon. Wilhelminastraat 12rood, Dordrecht
Steneker, P. Ph.	C	Delfgauwsche weg 69
Stephan, L. P.	W	Ieplaan 32. den Haag
Stok, J. F.	W	Heemraadsingl.339b, Rotterdam
Stolk, F. W. C. G.	C	Hendrik Zwaardecroonstraat 1, den Haag
Stork, B. H.	W	Kleverparkweg, 67, Haarlem
Stort, B.	C	Daguerrestraat 36, den Haag
Straatman, A. G. H.	M	Linne bij Roermond
Straatman H.	C	Poortstraat 99bis, Utrecht
Straatman, J. F.	T	van Diemenstr. 190, den Haag
Struik, Th. A.	C	Tollenstraat 104b, Rotterdam
Stuiver, O. H.	W	Oudedijk 240b, Rotterdam
Stutterheim, F. F.	T	de Perponcherstr. 112, den Haag
Suyling, K. L.	E	Brab. Turfmarkt 23
Swaan, W.	C	Piet Heinstraat 38
Swaay, H. G. M. van	E	Oude Delft 206
Swart H. J. H.	E	Statenplein 20, den Haag
Swaters, H. D. J.	C	Oude Delft 184
Sybrandij, R.	E	Regentessenlaan 265, den Haag

NAAM	Studie-vak	ADRES
Sijnja, H. A.	C	van Aerssenstraat 262, den Haag.
Sijnja. W. A.	E	Frankenslag 351, den Haag.
Tekelenburg, J. J.	M	Schoterweg 71, Haarlem
Telders, J. E. A.	C	Coenderstraat 8
Terwindt, W.	W	Coenderstraat 38
Tetterode, F. van	C	Voorstraat 9b
Teune. J. J.	E	Geer 2a
Teutem, F. van	E	Phoenixstraat 15
Thiel, E. J. van w.i.	AL	Prinses Julianalaan 65a, R'dam
Thomasson J.	C	Koningsplein 105
Thung, S. H.	T	v. Leeuwenhoeksingel 40
Thunnissen. W. J. H.	C	Carel v. Bylandtlaan 6, Den Haag
Thuys, W. K. G.	E	Hooikade 9
Thijsse, J. P.	C	Kanaalweg 17
Thywissen, M. P. E. H.	M	Prins Hendriklaan 5, Rijswijk
Tielenius Kruythoff, G. L. J.	C	Burgwal 18
Tilma, T. J.	E	Kerklaan 117, Rijswijk
Timmerman, P.	E	v. Leeuwenhoeksingel 34
Timmer, J.	C	Poortlandlaan 18
Tjallema, H. T.	E	Phoenixstraat 33
Tongeren, H. van	WE	Joh. Verhulststr. 120, Amsterdam
Toorn, J. D. H van der	E	Paulus Buysstraat 57, Den Haag
Triebart, J.	S	Phoenixstraat 15
Troost, L.	S	Maaskade 103a, Rotterdam
Twijsel, G. C.	W	Buys Ballotstraat 17, Den Haag
Ubaghs, J. G. H.	M	Joh. Camphuysstr. 288, Den Haag
Ubaghs, R. J. F.	M	van Coothplein 8, Breda
Uittenbogaard, J. B.	C	Voorstraat 89b
Ulrich, B.	W	Schied. Singel 56, Rotterdam
Ulrich, V. P.	M	Brab. Turfmarkt 79
Ungerer, A. E. J.	C	Acaciastraat 88, Den Haag
Utenhove, G. F. L. van	T	v. Speykstraat 128, Den Haag
Uytenbogaart Jr., J. W. H.	T	Binnenwatersloot 29
Valderpoort, W.	C	Klein Coolstraat 9, Rotterdam
Valk, L. J. van der	T	Oostsingel 12
Valk, W. van den	W	Utrechtsch Jaagpad 18, Leiden
Veeman, S.	S	Hugo de Grootstraat 25

NAAM	Studie-vak	ADRES
Veen, U. J. van	EL	Koninginnelaan 13, Teteringen
Veen, J. van	C	Nieuwelaan 58
Veen, S. C. van	E	Goudsche straat 93a, Rotterdam
Veen, W. M.	C	Acaciastraat 68, Den Haag
Velleman, G.	C	Buitenwatersloot 40
Velthuysen, W. H. van	C	Bilderdijkstraat 110, Den Haag
Velzen, A. W. A. van	C	De Geer 14
Verboom, J.	T	Singel 26, Dordrecht
Vermeulen, J. H.	T	Zuiderstraat 98
Vermeyden, A. D.	C	Rozenburglaan 25, Rotterdam
Versteeg, Hzn. L.	W	Verlichtingspark, Amsterdam
Versteege, L. G.	W	Crooswijkschestr. 9a. Rotterdam
Verstege, A.	M	Oude Delft 85
Verweij, H. M.	C	Tuinlaan 38, Schiedam
Verweij de Winter, J. M.	E	Bilderdijkstraat 6, Leiden
Verwoerd, W.	M	Buitenwatersloot 211
Vincke, H. L. J.	W	Mathenesserl. 357a, Rotterdam
Vis, H.	C	Duvenvoordestraat 18, Haarlem
Vis, M. D. Th.	M	Agnesstraat 10, Den Haag
Vliet. D. P. van der	B	Bezuidenhout 355, Den Haag
Vliet Jr., W. N. van der	C	v.W. v. Dijkveldstraat6,D.Haag
Vlis, Ch. C. van der	C	de Perponcherstr. 54, Den Haag
Voogd, C.	C	Honingerdijk 55b, Rotterdam
Voogd, J. G. de	T	Piet Heinstraat 38
Voogt. J.Ezn. M. W.	S	Voorschoterlaan 52, Rotterdam
Voorham, H.	C	1e Helmersstraat 100,Amsterdam
Voorhoeve, N. A. J.	E	Stadhoudersplein 13, Den Haag
Voorneman, E. A.	C	François Maelsonstr.21, D. Haag
Vorst, H. C. C. M.	E	Langegracht 79, Leiden
Vos, J. J. H.	C	Franç. Valentijnstr.29, Den Haag
Vos, L.	W	Koornmarkt 46
Vos, H. C. de	E	Nieuwelaan 22,
Vos, J. M. de	E	Fr.Hendriklaan 64f, Den Haag
Voss, J. C. P.	T	Oude Delft 228
Vreedenburgh, C. G. J.	C	Oude Delft 161a
Vreese, L. C. M. de	C	Purgwal 16
Vreugdenhil, D. (e.i.)	W	Kerkplein A 161, Maasland
Vries, C. L. de	M	Weimarstraat 5, Den Haag
Vries, G. C. J. J. de	W	Ieplaan 27
Vries, J. E. de	W	Phoenixstraat 33

NAAM	Studie-vak	ADRES
Vries, K. L. de	C	Hugo de Grootstraat 21
Vries, W. C. de	E	Delfgauwsche weg 87
Vries, W. M. de	W	De Geer 56
Vroeg, A. M.	C	Weteringkade 38, Den Haag
Vrolijk, A.	S	Corn. Jolstraat 16, Scheveningen
Vroon van Gestel, C.	E	Haagweg 121
Vrijlandt, W.	S	Gijsbr. van Amstelstr. 10, A'dam
Waardenburg, J. D. J.	C	Laan van Overvest 52
Wackwitz, J. D.	E	Oranjelaan 15, Rijswijk
Wagenvoorde, J. A.	C	Piet Heinstraat 50
Wal, G. J. van der	W	Tweemolentjeskade 3
Wally, G. J.	M	Galileïstraat 195, Den Haag
Walonker, H. Th. L.	C	Oostsingel 16
Walstra, G. W.	Y	Nanniestraat 6, Leiden
Walther, G. L.	C	Voorstraat 53, Katwijk a. Zee
Wassenberg, J. W. P.	W	Nieuwstraat 30b, Rotterdam
Weerd, L. N. M. de (t)	AL	Laan van Overvest 34
Welling, A. H. S.	T	Suezkade 108, Den Haag
Wellner, J.	E	de Carpentierstraat 23, Den Haag
Werf, F. S. A. van der	C	Smidsstraat 29, Rijswijk
Wertheim, M. A. H.	C	Koninginneweg 20, Amsterdam
Wessels, J. A. J.	C	Stadhoudersstraat 5, Rijswijk
Wessem, E. M. J. J. A. van	T	Benthuijzenstr. 103b, Rotterdam
Westbroek, H.	C	Kweekerijweg 2, Den Haag
Westerloo, H. C. M. van	W	L.v.Meerdervoort 395, Den Haag
Wettum, J. Ch. van	T	Brab. Turfmarkt 48
Wieberdink, G.	W	4e Emmastr. 21 Hengelo (O).
Wieken, J. H. M. H.	C	Burgwal 29
Wieland, F.	C	Hugo de Grootstraat 64
Wieneke, G. H.	E	Schoonebergerweg 267, R'dam
Wieringen, G. van	C	Oude Delft 187
Wiersma, J. E.	B	Laan v. Meerderv. 430, den Haag
Wild, A. M. de	T	Laan v. Meerderv. 406, den Haag
Wilde, J. C. de	M	Voorhout
Willebeek le Mair, J.	M	Eendrachtsweg 74, Rotterdam
Willigen, J. Ch. de	C	Heerenstraat 7, Rijswijk
Wit, H. F. P. de	C	J. van Nassaustr. 26, Den Haag
Witte, J. L.	C	Rietveld 230
Wittenberg, C. H.	C	N. Langendijk 63

NAAM	Studie-vak	ADRES
Wolf, C. J. de	T	Fr. Hendriklaan 151, den Haag
Woude, H. J. van der	C	Hoogstraat 5, Harlingen
Wouters, W. C.	B	Driesprong, Wassenaar
Wijffels, F. C. M.	M	Vlamingstraat 72
Yperen Jr., R. van	C	Bergsingel 58b, Rotterdam
Zee, P. F. de	M	Nieuwelaan 58
Zeeuw, W.	C	Oude Delft 136
Zeijlmans van Emmichoven, E. P. H.	M	Zoeterstraat 33, Amsterdam
Zinsmeister, H. G.	E	Paulus Buysstraat 16, den Haag
Zoeten, J. P. de	S	Laan van Overvest 66
Zuidweg, J.	T	Copernicusstraat 12, den Haag
Zuur, F. M.	AL	Statenlaan 114, den Haag
Zwaan, W.	C	Lipkensstraat 32
Zwart, J. G. van der	C	Laan v. Meerderv. 388, den Haag
Zwiers, H. T.	B	Hypolitusbuurt 15
Zijll, J. van	W	Oudedijk 228a, Rotterdam
Zijll de Jong, G. M. C. van	C	van Leeuwenhoeksingel 19

INDEELING DER INGESCHREVENEN NAAR DE FACULTEITEN EN STUDIEJAREN

(Civiel)		(Bouwkundig)		(Werktuigkundig)	
1	72	1	18(3)	1	55
2	137(1)	2	22(6)	2	104
3	106(2)	3	6(1)	3	66(1)
4	124(1)	4	8(3)	4	92
5	85(1)	5	10	5	26
	524(5)		64(13)		343(1)

(Scheepsbouwkundig)		(Electrotechnisch)		(Technoloog)	
1	10	1	48	1	85(19)
2	22	2	43	2	86(16)
3	12	3	30(1)	3	64(13)
4	11	4	44	4	59(12)
5	5	5	30(1)	5	55(15)
	60		195(2)		349(75)

(Mijnen)		(IJker)			
1	24	1	1	E. L.	
2	34	2	—	Enkele lessen	28(0)
3	23	3	—		
4	21	4	—	A. L.	
5	18	5	—	Alle lessen	18(2)
	120		1		

Het aantal vrouwelijke studenten is tusschen haakjes geplaatst.

AANTAL INGESCHREVENEN

Het totaal der ingeschrevenen op 1 November 1917 bedraagt 1702 waarvan voor de 1ste maal . . . 320

Het totaal der ingeschrevenen voor den cursus 1916/17 bedroeg 1823 waarvan voor de 1ste maal . . . 433

Het totaal der ingeschrevenen in 1915 bedroeg 1420 waarvan voor de eerste maal 344

BELGISCHE UITGEWEKENEN

door den Minister van Staat, Minister van Binnenlandsche Zaken krachtens art. 54 der Hooger-Onderwijswet aangewezen als bevoegd om de lessen aan de Technische Hoogeschool te volgen gedurende den cursus 1917/1918

A. Bréda
F. Douxchamps
B. A. G. Libens
A. Raes

GEÏNTERNEERDEN

door den Minister van Staat, Minister van Binnenlandsche Zaken krachtens art. 54 der Hooger-Onderwijswet aangewezen als bevoegd om de lessen aan de Technische Hoogeschool te volgen

OFFICIERS-PROFESSEURS

H. Rabozée, Major
VanLoock, Capitaine-Commandant
G. Bonnet, Capitaine-Commandant
C. Gellens, Capitaine-Commandant
J. Beaudoux, Capitaine-Command.
P. Gillet, Capitaine
G. Blutz, Lieutenant
E. Flebus, Lieutenant

OFFICIERS-ÉLÈVES

E. Meys, Capitaine-Commandant
C. Pierard, Idem
L. Mamet, Idem
C. Bavay, Idem
F. van Cauleart, Capitaine
E. de Poorter, Idem
P. de Beule, Lieutenant
A. Reyns, Idem
F. Héla, Idem
A. Malengreau, Idem
G. Strypstein, Idem
J. Aurousseau, Sous-Lieutenant
G. Noé, Idem
E. Francisse, Idem
J. Merkx, Sous-Lieutenant
J. Muys, Idem
M. Quinet, Idem
C. Collin, Idem
F. Nolté, Idem
D. Reclercq, Idem
M. Steppe, Idem
A. van Alstein, Idem
E. de Vogelaere, Idem
A. Dohogne, Idem
R. Godefroid, Idem
S. Navez, Idem
M. Haesen,

SOLDATS

E. Rosseels, Sergeant
A. Gillardin, Caporal
M. Notté, Brigadier
V. Carpet
P. Becker
E. Grégoire
F. Schwartz
E. Michez

T. Verheggen,
J. Blokmaus
P. van Lint
G. de Cuyper
M. Flamant
G. Loy
P. de Bruycker
J. Wilmart
H. Groutars
W. van Lierde
H. Daublain
H. Huart

H. Demaret
F. Robbrecht
H. Bresmal
R. Platteau
B. de Smolensky
P. van Steenberge
F. Jeunehomme
A. Laorot
A. Lotens
C. Lemaire
E. Richel
J. Quinet