# DELFTSCHE STUDENTEN ALMANAK

# 1921

815 F.

V.V.
K. 815
Pl. F

DOOR DE COMMISSIE TOT REDACTIE VAN
DEN DELFTSCHEN STUDENTEN ALMANAK
VOOR HET JAAR 1921 AANGEBODEN AAN

de Bibliotheek van
de Technische Hoogeschool.

DELFT, 10 DECEMBER 1920

DE PRESIDENT:

Amohr.

DE SECRETARIS:

J. Bingham

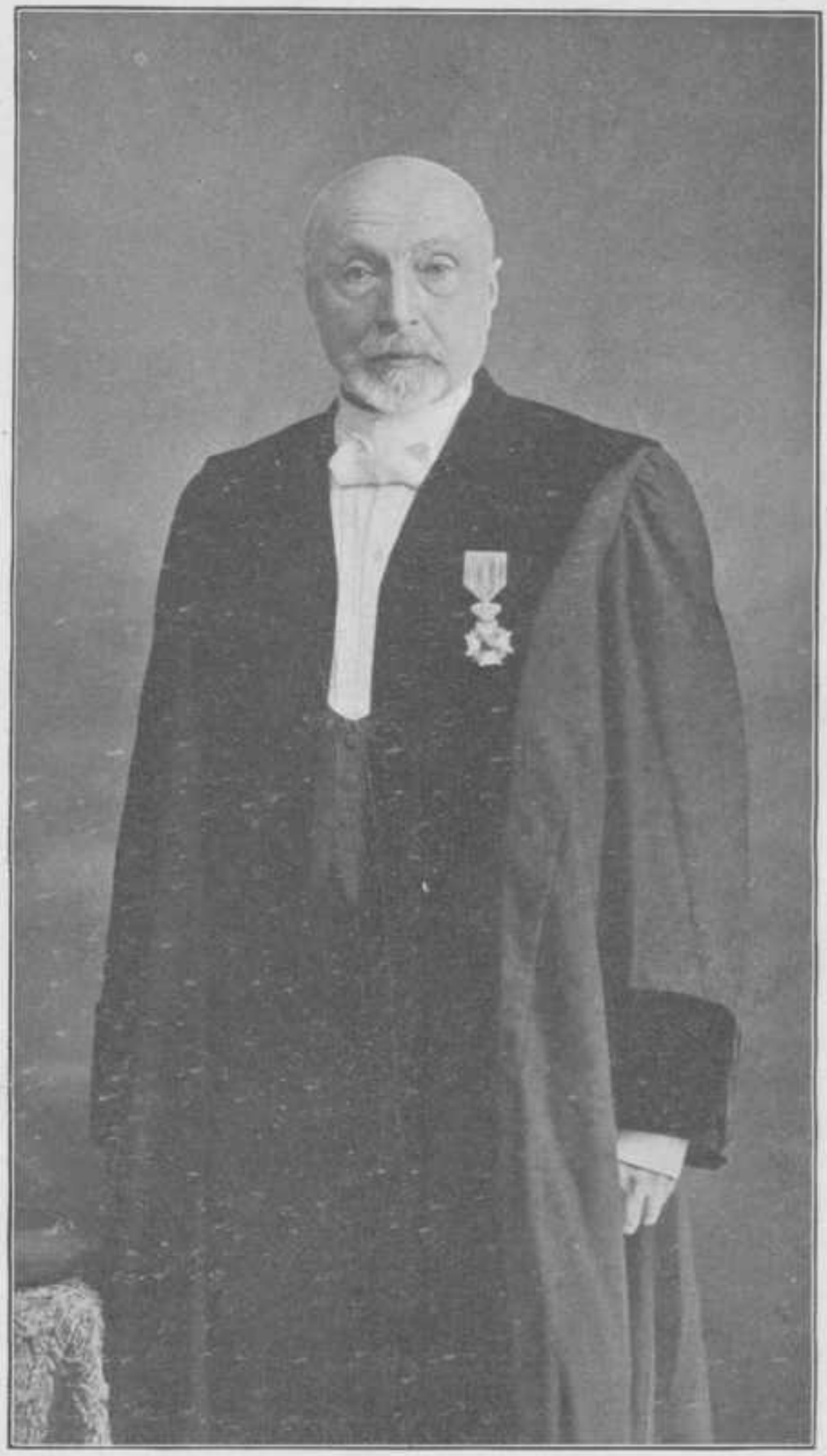

G. Meleiman

# DELFTSCHE STUDENTEN ALMANAK VOOR HET JAAR

## NEGENTIEN HONDERD EEN EN TWINTIG

T. H. S.
BIBLIOTHEEK
DELFT.

UITGEGEVEN BIJ „TECHN. BOEKHANDEL
EN DRUKKERIJ J. WALTMAN JR." DELFT

# INHOUD


Blz.

Kalender . . . . . 10
Verjaardagen van het Koninklijk Huis . . . . . 22
Gedenkdagen . . . . . 22
Algemeene Christelijke Feestdagen . . . . . 30
Katholieke Feestdagen . . . . . 30
Israëlietische Feestdagen . . . . . 30
Posterijen . . . . . 31
Telegraaf . . . . . 33
Telefoon . . . . . 35
Titels en Praedicaten . . . . . 37

DELFTSCH STUDENTENCORPS

Commissiën in het Corps . . . . . 41
Erkende Corpsvereenigingen . . . . . 43
Vereenigingen en Gezelschappen . . . . . 47
Studentenbladen . . . . . 56
Uitgever van het Corps. Firma's gerechtigd tot het voeren van het Corpswapen. Bediende van het Corps. 57
Vervolg op de geschiedenis van het Delftsch Studentencorps . . . . . 58
Jaarverslagen:
Societeit Phoenix . . . . . 87
Odin . . . . . 94
Apollo . . . . . 96
Vrije Studie . . . . . 98
Debating Club . . . . . 100
Laga . . . . . 102
Caroussel . . . . . 115
Tooneel . . . . . 118
IJsclub . . . . . 121
Amateur-Fotografen . . . . . 123
Lawn-Tennisclub . . . . . 125
Schaakclub . . . . . 127
Delftsche Studenten Rugby-Club . . . . . 129

Delftsche Studenten Motorclub . . . . . 132
Cercle dadaïsme de la décadence. . . . . 134
Jan Schipper's jubileum . . . . . 137
In Memoriam L. M. van der Linden . . . . . 138
In Memoriam A. Oosthoek . . . . . 139
In Memoriam F. H. de Bruïne . . . . . 140
In Memoriam K. D. Lie . . . . . 141
In Memoriam J. L. Lamberts . . . . . 142
In Memoriam W. H. Munnich . . . . . 143

TECHNISCHE HOOGESCHOOL

College van Curatoren . . . . . 146
Rector-Magnificus, Secretaris van den Senaat . . 146
College van Rector-Magnificus en Assessoren . . 146
Voorzitters en Secretarissen van de Afdeelingen . 146
Hoogleeraren . . . . . 147
Oud-Hoogleeraren . . . . . 151
Lectoren . . . . . 152
Privaat-Docenten, Assistenten . . . . . 153
Bibliotheek . . . . . 158
Administratie, Gebouwen, enz. . . . . 158
Ingeschrevenen . . . . . 161
Beurzen en Studiefondsen . . . . . 162
Gebouwen . . . . . 162
Excursiën en Wetenschappelijke reizen . . . . 164
Prijsvragen . . . . . 166
Examen-Uitslagen . . . . . 167
Promotiën tot Doctor in de Technische Wetenschap 171
Repetitoren . . . . . 172
Studenten-Vakvereenigingen . . . . . 176
Verschillende Vereenigingen . . . . . 186

MENGELWERK

Gedicht . . . . . 192
Bal te Q. . . . . 193
Indrukken . . . . . 203

De moord . . . . . 211
Oude bekenden . . . . . 238

VARIA 242

ADRESBOEK

Naamlijst der ingeschrevenen aan de T.H., leden van het D.S.C. . . . . 248
Naamlijst der ingeschrevenen aan de T.H., oud-leden van het D.S.C. . . . . 293
Naamlijst der Dames-ingeschrevenen . . . . . 295
Naamlijst der ingeschrevenen aan de T.H., niet-leden van het D.S.C. . . . . 298

NEDERLANDSCHE STUD. ORGANISATIE 334

PORTRETTEN

Prof. J. Nelemans . . . . . tegenover den titel
Senaat van het D.S.C. . . . . „ bladz. 40
Laga (Varsity 1920) . . . . . „ „ 106
Jan Schipper . . . . . „ „ 137
L. M. van der Linden † . . . . „ „ 138
A. Oosthoek † . . . . . „ „ 139
F. H. de Bruïne † . . . . . „ „ 140
K. D. Lie † . . . . . „ „ 141
J. L. Lamberts † . . . . . „ „ 142
W. H. Munnich . . . . . „ „ 143
Prof. G. A. Brender à Brandis . „ „ 146
Prof. D. Dresden . . . . . „ „ 161
Prof. C. J. van Nieuwenburg . „ „ 167

# KALENDER

# 1921

# JANUARI · BEGINMAAND

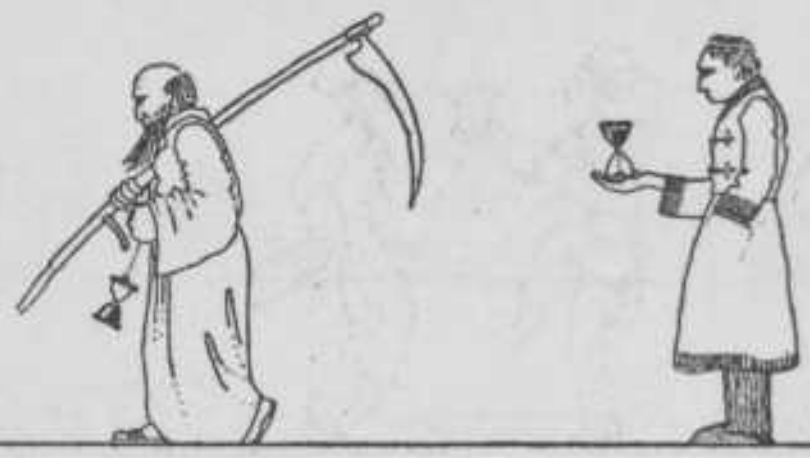

| | | |
|---|---|---|
| ☾ | 1 Zaterdag | |
| | 2 ZONDAG | Van het jaar nog geen blixem gedaan. |
| | 3 Maandag | |
| | 4 Dinsdag | Oprichting Delftsche Akademie (1842). |
| | 5 Woensdag | |
| | 6 Donderdag | |
| | 7 Vrijdag | Stichting Athenæum (1632). |
| | 8 Zaterdag | Kon. besl. tot opr. Delftsche Akademie (1842). |
| ● | 9 ZONDAG | 30 Proffen. |
| | 10 Maandag | |
| | 11 Dinsdag | |
| | 12 Woensdag | |
| | 13 Donderdag | |
| | 14 Vrijdag | |
| | 15 Zaterdag | |
| | 16 ZONDAG | |
| ☽ | 17 Maandag | De epacta is 21. |
| | 18 Dinsdag | |
| | 19 Woensdag | |
| | 20 Donderdag | |
| | 21 Vrijdag | |
| | 22 Zaterdag | |
| ☺ | 23 ZONDAG | |
| | 24 Maandag | Ik kan-die-daad. |
| | 25 Dinsdag | |
| | 26 Woensdag | |
| | 27 Donderdag | |
| | 28 Vrijdag | |
| | 29 Zaterdag | |
| ☾ | 30 ZONDAG | |
| | 31 Maandag | |

# FEBRUARI · FANCYFAIRMAAND

| | |
|---|---|
| 1 Dinsdag | |
| 2 Woensdag | |
| 3 Donderdag | |
| 4 Vrijdag | Oprichting Gron. Stud. Corps (1815). |
| 5 Zaterdag | |
| 6 ZONDAG | Oprichting Vrije Studie (1862). Fancy Fair. De heeren worden uitgekleed. |
| 7 Maandag | |
| 8 Dinsdag | Oprichting Leidsche Hoogeschool (1575). |
| 9 Woensdag | |
| 10 Donderdag | |
| 11 Vrijdag | |
| 12 Zaterdag | Eerstejaars-bestuur heeft geen manieren. |
| 13 ZONDAG | Brand Societeit Phoenix (1876). |
| 14 Maandag | |
| 15 Dinsdag | |
| 16 Woensdag | |
| 17 Donderdag | |
| 18 Vrijdag | |
| 19 Zaterdag | Studs van willekeurigen stand, |
| 20 ZONDAG | Saamgebracht in 't Gipsverband. |
| 21 Maandag | |
| 22 Dinsdag | |
| 23 Woensdag | Oprichting Igov (1890). |
| 24 Donderdag | Oprichting Studenten Caroussel (1878). |
| 25 Vrijdag | Oprichting Gothiek (1899). |
| 26 Zaterdag | 't Stormt. |
| 27 ZONDAG | |
| 28 Maandag | |

# MAART · WINVERLOTINGMND

| | | |
|---|---|---|
| ☾ | 1 Dinsdag | Oprichting Societeit Phoenix (1847). |
| | 2 Woensdag | |
| | 3 Donderdag | Inwijding Societeit Phoenix (1847). |
| | 4 Vrijdag | |
| | 5 Zaterdag | |
| | 6 ZONDAG | |
| | 7 Maandag | Oprichting Odin (1848). |
| | 8 Dinsdag | |
| ● | 9 Woensdag | Van der Hoop doet er één. |
| | 10 Donderdag | |
| | 11 Vrijdag | |
| | 12 Zaterdag | Eindelijk doen we weer eens duur |
| | 13 ZONDAG | En houden weer een krantenvuur. |
| | 14 Maandag | |
| | 15 Dinsdag | |
| | 16 Woensdag | 't Stormt weer. |
| ☽ | 17 Donderdag | |
| | 18 Vrijdag | |
| | 19 Zaterdag | |
| | 20 ZONDAG | |
| | 21 Maandag | Oprichting Weerbaarheid (1890). |
| | 22 Dinsdag | |
| | 23 Woensdag | |
| | 24 Donderdag | Film der D. S. Am. Porn. Vereeniging |
| | 25 Vrijdag | Stelt velen te leur, geeft niemand bevrediging. |
| | 26 Zaterdag | Oprichting Utrechtsche Hoogeschool (1639). |
| | 27 ZONDAG | |
| | 28 Maandag | |
| | 29 Dinsdag | |
| | 30 Woensdag | |
| ☾ | 31 Donderdag | |

# APRIL · HAVENWERKMAAND

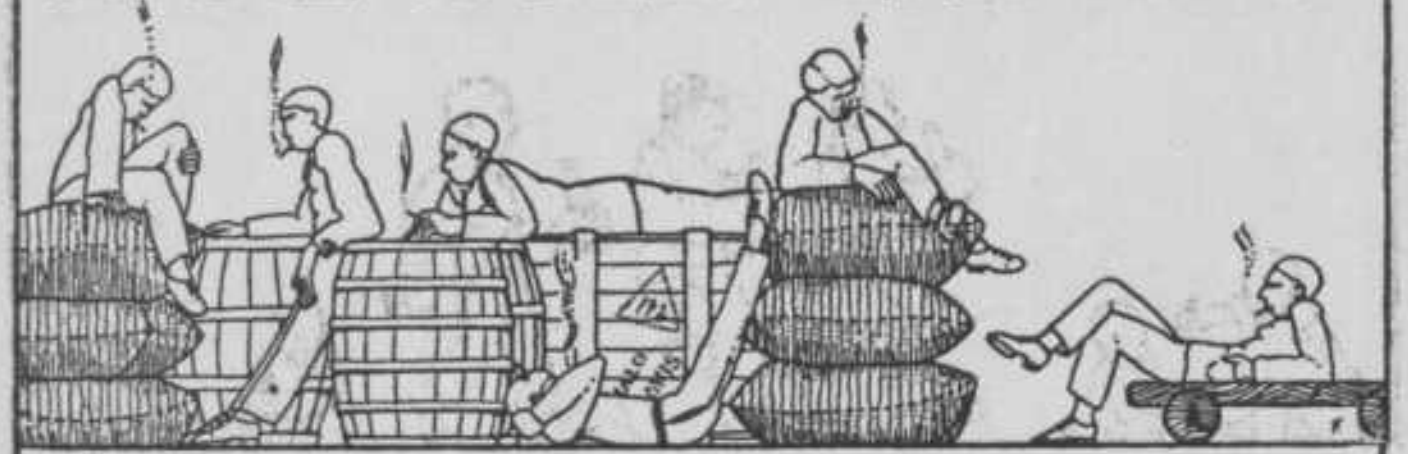

| | | |
|---|---|---|
| | 1 Vrijdag | |
| | 2 Zaterdag | |
| | 3 ZONDAG | |
| | 4 Maandag | |
| | 5 Dinsdag | |
| | 6 Woensdag | |
| | 7 Donderdag | |
| ● | 8 Vrijdag | Ringvormige zonne-eclips, Gedeeltelijk in Nederland zichtbaar. |
| | 9 Zaterdag | |
| | 10 ZONDAG | |
| | 11 Maandag | |
| | 12 Dinsdag | |
| | 13 Woensdag | Oprichting Laga (1876). |
| | 14 Donderdag | |
| ☽ | 15 Vrijdag | |
| | 16 Zaterdag | |
| | 17 ZONDAG | |
| | 18 Maandag | |
| | 19 Dinsdag | |
| | 20 Woensdag | |
| | 21 Donderdag | |
| ☺ | 22 Vrijdag | Totale maan-eclips, Onzichtbaar in Nederland. |
| | 23 Zaterdag | |
| | 24 ZONDAG | O, gave God een eclips |
| | 25 Maandag | Van het eerelid G. Six. |
| | 26 Dinsdag | D.S. Lawn-Tennis Club (1904). |
| | 27 Woensdag | |
| | 28 Donderdag | |
| | 29 Vrijdag | |
| ☾ | 30 Zaterdag | |

# MEI · ENGAGEMENTSMAAND

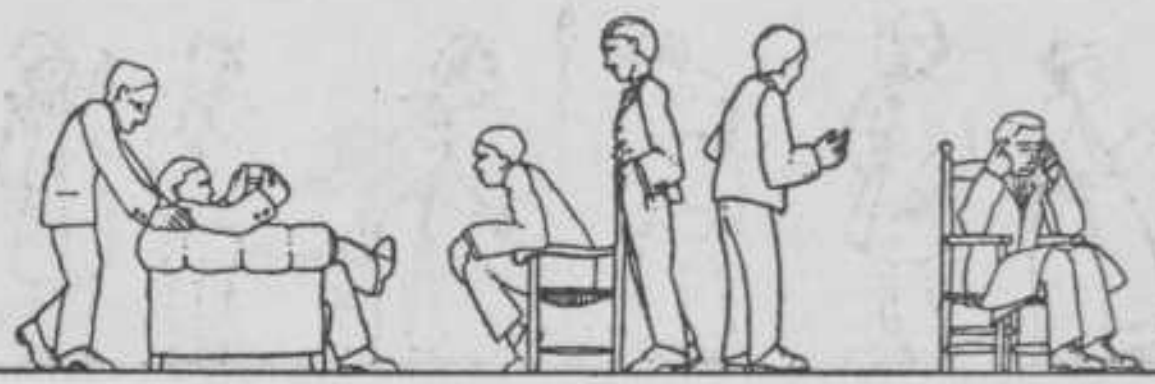

| | |
|---|---|
| 1 ZONDAG | |
| 2 Maandag | |
| 3 Dinsdag | |
| 4 Woensdag | |
| 5 Donderdag | |
| 6 Vrijdag | Paardenmarkt te Oudewater. |
| 7 Zaterdag | |
| 8 ZONDAG | |
| 9 Maandag | |
| 10 Dinsdag | |
| 11 Woensdag | |
| 12 Donderdag | Njord, gecoached door een Laga-man, |
| 13 Vrijdag | Komt na Lagaai 't eerste an. |
| 14 Zaterdag | |
| 15 ZONDAG | |
| 16 Maandag | |
| 17 Dinsdag | |
| 18 Woensdag | |
| 19 Donderdag | |
| 20 Vrijdag | |
| 21 Zaterdag | |
| 22 ZONDAG | |
| 23 Maandag | |
| 24 Dinsdag | |
| 25 Woensdag | |
| 26 Donderdag | |
| 27 Vrijdag | |
| 28 Zaterdag | |
| 29 ZONDAG | Be honourable, my son, if possible. |
| 30 Maandag | If not, any how make money. |
| 31 Dinsdag | De Bruyn is aan het potverteren. |

# JUNI · GOKSCHANDAALMAAND

| | |
|---|---|
| 1 Woensdag | |
| 2 Donderdag | |
| 3 Vrijdag | |
| 4 Zaterdag | |
| 5 ZONDAG | |
| 6 Maandag | |
| 7 Dinsdag | Men praat over motoren. Dat kan. |
| 8 Woensdag | |
| 9 Donderdag | |
| 10 Vrijdag | |
| 11 Zaterdag | |
| 12 ZONDAG | |
| 13 Maandag | Oprichting Debating (1865). |
| 14 Dinsdag | |
| 15 Woensdag | |
| 16 Donderdag | |
| 17 Vrijdag | Ik rij in de sloot. |
| 18 Zaterdag | Wat stinkt het onder water! |
| 19 ZONDAG | |
| 20 Maandag | |
| 21 Dinsdag | |
| 22 Woensdag | |
| 23 Donderdag | |
| 24 Vrijdag | |
| 25 Zaterdag | |
| 26 ZONDAG | |
| 27 Maandag | Sterfdag Academie (1864). |
| 28 Dinsdag | |
| 29 Woensdag | |
| 30 Donderdag | |

| | |
|---|---|
| 1 Vrijdag | Stichting Polytechnische School (1864). |
| 2 Zaterdag | |
| 3 ZONDAG | |
| 4 Maandag | |
| 5 Dinsdag | Laga wint het zelfs van de kegelbaan. |
| 6 Woensdag | |
| 7 Donderdag | |
| 8 Vrijdag | |
| 9 Zaterdag | |
| 10 ZONDAG | Stichting Technische Hoogeschool (1905). |
| 11 Maandag | |
| 12 Dinsdag | |
| 13 Woensdag | Lustrum 1868. |
| 14 Donderdag | |
| 15 Vrijdag | Het Kroegbestuur, goed bekend met $H_2O_2$. |
| 16 Zaterdag | Poetst thans het plafond er mee. |
| 17 ZONDAG | |
| 18 Maandag | |
| 19 Dinsdag | |
| 20 Woensdag | |
| 21 Donderdag | |
| 22 Vrijdag | |
| 23 Zaterdag | |
| 24 ZONDAG | |
| 25 Maandag | |
| 26 Dinsdag | |
| 27 Woensdag | |
| 28 Donderdag | |
| 29 Vrijdag | |
| 30 Zaterdag | |
| 31 ZONDAG | |

# AUGUSTUS · WANDELMAAND

| | |
|---|---|
| 1 Maandag | |
| 2 Dinsdag | |
| 3 Woensdag | |
| 4 Donderdag | Oprichting D. S. Vrijwilligerskorps (1914). |
| 5 Vrijdag | |
| 6 Zaterdag | Ik zeil. |
| 7 ZONDAG | |
| 8 Maandag | |
| 9 Dinsdag | |
| 10 Woensdag | |
| 11 Donderdag | |
| 12 Vrijdag | |
| 13 Zaterdag | |
| 14 ZONDAG | |
| 15 Maandag | |
| 16 Dinsdag | |
| 17 Woensdag | |
| 18 Donderdag | |
| 19 Vrijdag | Andere tijden, andere Zeden |
| 20 Zaterdag | De Senaat die leert dit U. |
| 21 ZONDAG | Vroeger waren het Correpsleden |
| 22 Maandag | Federasten zijn het nu. |
| 23 Dinsdag | |
| 24 Woensdag | OprichtingGroningscheHoogeschool(1914) |
| 25 Donderdag | Ik ga naar Parijs. |
| 26 Vrijdag | |
| 27 Zaterdag | |
| 28 ZONDAG | In Montmartre aan den dans: |
| 29 Maandag | Hony soit qui mal y pense. |
| 30 Dinsdag | |
| 31 Woensdag | |

# SEPTEMBER · PATRONAATSMAAND

| | |
|---|---|
| 1 Donderdag | Ave Ave Prostitutae te Salutem! |
| 2 Vrijdag | |
| 3 Zaterdag | |
| 4 ZONDAG | |
| 5 Maandag | |
| 6 Dinsdag | |
| 7 Woensdag | Er zijn reeds 150 runderen voor den fokveedag te Delft aangekomen. |
| 8 Donderdag | Sexual-Aufklärung. Groenen in zwijm. |
| 9 Vrijdag | |
| 10 Zaterdag | Alle mores in 't riool; |
| 11 ZONDAG | Van het jaar één donderjool. |
| 12 Maandag | |
| 13 Dinsdag | |
| 14 Woensdag | |
| 15 Donderdag | Alle groenen vinden het fijn, |
| 16 Vrijdag | We zullen „gezellig samenzijn." |
| 17 Zaterdag | |
| 18 ZONDAG | |
| 19 Maandag | |
| 20 Dinsdag | |
| 21 Woensdag | Laga-optocht naar het Beloofde Land<br>De Raad der Dikken in „De Jonge Bert." |
| 22 Donderdag | |
| 23 Vrijdag | Beekman krijgt een Bùl |
| 24 Zaterdag | Fakkeloptocht flauwe kùl |
| 25 ZONDAG | Student wordt menig—groen. |
| 26 Maandag | |
| 27 Dinsdag | |
| 28 Woensdag | |
| 29 Donderdag | |
| 30 Vrijdag | |

# OCTOBER · EERSTEJAARSMAAND

| | |
|---|---|
| 1 Zaterdag | |
| 2 ZONDAG | |
| 3 Maandag | Bezint gij U ook, eer gij begint? |
| 4 Dinsdag | |
| 5 Woensdag | |
| 6 Donderdag | Pas-geld — nou al op. |
| 7 Vrijdag | |
| 8 Zaterdag | |
| 9 ZONDAG | |
| 10 Maandag | Oprichting D. S. Tooneel (1881). |
| 11 Dinsdag | |
| 12 Woensdag | |
| 13 Donderdag | |
| 14 Vrijdag | |
| 15 Zaterdag | 30-jarig jubileum Jan Wemmers. |
| 16 ZONDAG | |
| 17 Maandag | |
| 18 Dinsdag | |
| 19 Woensdag | |
| 20 Donderdag | Moeten diè der in? |
| 21 Vrijdag | |
| 22 Zaterdag | |
| 23 ZONDAG | |
| 24 Maandag | |
| 25 Dinsdag | |
| 26 Woensdag | Neen toch, dat kan niet! |
| 27 Donderdag | |
| 28 Vrijdag | |
| 29 Zaterdag | |
| 30 ZONDAG | |
| 31 Maandag | |

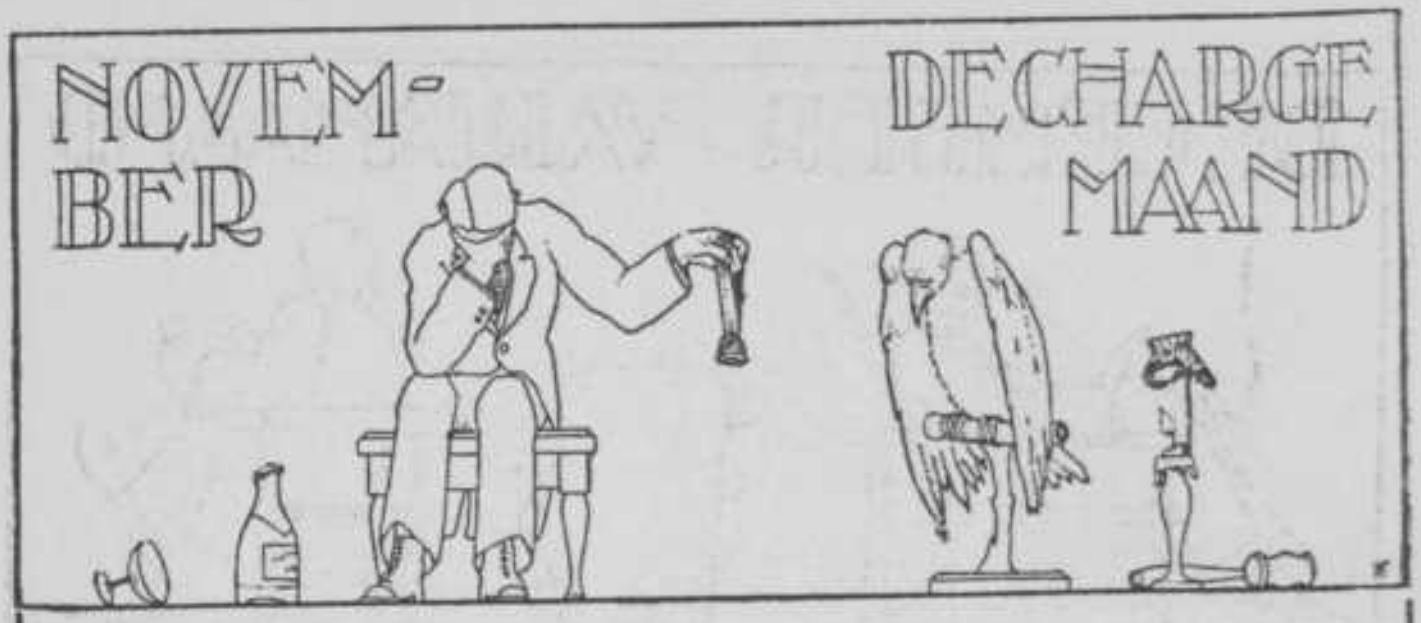


| | |
|---|---|
| 1 Dinsdag | |
| 2 Woensdag | |
| 3 Donderdag | |
| 4 Vrijdag | Oprichting Brabantia (1907). |
| 5 Zaterdag | |
| 6 ZONDAG | Oprichting D.V.S.V. (1907). |
| 7 Maandag | |
| 8 Dinsdag | |
| 9 Woensdag | |
| 10 Donderdag | |
| 11 Vrijdag | Oprichting Frisia (1898). |
| 12 Zaterdag | Oprichting Apollo (1849). |
| 13 ZONDAG | Oprichting Civiel- en Bouwkundig- |
| 14 Maandag | Leesgezelschap (1893). |
| 15 Dinsdag | Oprichting Schaakclub (1907). |
| 16 Woensdag | |
| 17 Donderdag | Ze zitten der in.... |
| 18 Vrijdag | |
| 19 Zaterdag | |
| 20 ZONDAG | |
| 21 Maandag | Ik ben geëngageerd. |
| 22 Dinsdag | Ik ook. |
| 23 Woensdag | |
| 24 Donderdag | |
| 25 Vrijdag | Wij ook. |
| 26 Zaterdag | Delft is beburgemeesterd. |
| 27 ZONDAG | |
| 28 Maandag | |
| 29 Dinsdag | Zij ook. |
| 30 Woensdag | |

# DECEMBER · VARIAMAAND

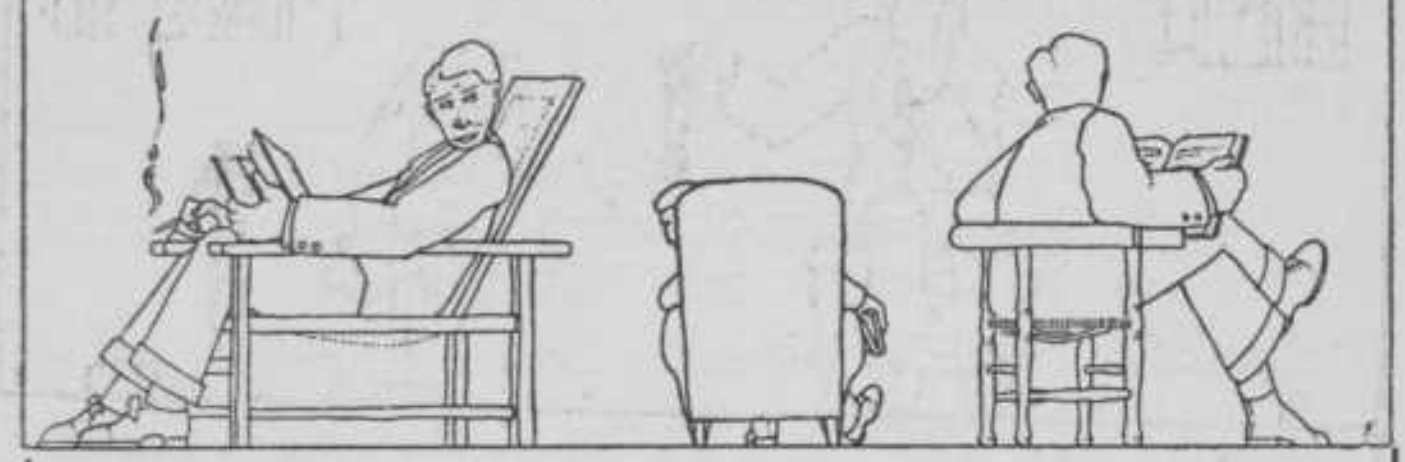

| | |
|---|---|
| 1 Donderdag | |
| 2 Vrijdag | |
| 3 Zaterdag | Oprichting IJsclub (1885). |
| 4 ZONDAG | |
| 5 Maandag | |
| 6 Dinsdag | |
| 7 Woensdag | Technisch Leesgezelschap (1880). Oprichting Ambulantes (1877). |
| 8 Donderdag | |
| 9 Vrijdag | |
| 10 Zaterdag | |
| 11 ZONDAG | Heroprichting Zeelandia (1869). |
| 12 Maandag | |
| 13 Dinsdag | |
| 14 Woensdag | |
| 15 Donderdag | Oprichting Technolog. Gezelschap (1890). |
| 16 Vrijdag | Oprichting Leeghwater (1869). |
| 17 Zaterdag | |
| 18 ZONDAG | Gij ook? |
| 19 Maandag | |
| 20 Dinsdag | |
| 21 Woensdag | Op 10 October was er een totale zonne-eclips. |
| 22 Donderdag | |
| 23 Vrijdag | |
| 24 Zaterdag | |
| 25 ZONDAG | |
| 26 Maandag | |
| 27 Dinsdag | |
| 28 Woensdag | |
| 29 Donderdag | Nog steeds niets gedaan. |
| 30 Vrijdag | |
| 31 Zaterdag | |

## VERJAARDAGEN DER LEDEN VAN HET KONINKLIJK HUIS

| | |
|---|---|
| 19 April. | Z.K.H. Hendrik Wladimir Albrecht Ernst Prins der Nederlanden, Hertog van Mecklenburg-Schwerin, Gemaal van H.M. de Koningin, geb. 1876. |
| 30 April. | H.K.H. Juliana Louise Emma Marie Wilhelmina, Prinses van Oranje-Nassau, Hertogin van Mecklenburg, geb. 1909. |
| 2 Augustus. | H.M. Adelheid Emma Wilhelmina Theresia van Waldeck-Pyrmont, Koningin-Moeder, geb. 1858. |
| 31 Augustus. | H.M. Wilhelmina Helena Paulina Maria, Koningin der Nederlanden, geb. 1880. |

## GEDENKDAGEN

| | | |
|---|---|---|
| 8 Febr. | 1575. | Stichting van de Hoogeschool te Leiden. |
| 23 Aug. | 1614. | Stichting v. d. Hoogesch. te Groningen. |
| 8 Jan. | 1632. | Stichting v. h. Athenaeum te Amsterdam. |
| 26 Mrt. | 1636. | Stichting van de Hoogeschool te Utrecht. |
| 25 Sept. | 1816. | Stichting van de Hoogeschool te Gent. |
| 8 Jan. | 1842. | Koninklijk besluit tot oprichting der Koninklijke Akademie. |
| 28 Jan. | 1842. | Koninklijk besl. tot bijvoeging der O.I.A. |
| 4 Jan. | 1843. | Stichting van de Akademie te Delft. |
| 4 Jan. | 1843. | Oprichting Societeit Merkurius in het huis de Magneet, Oude Langendijk. |
| | 1844. | Opheffing Societeit Merkurius. |
| 4 Jan. | 1845. | Bal door den Prins van Oranje aan de Akademie aangeboden. |
| 30 Jan. | 1847. | Opvoering van Vondel's Lucifer door studenten. |

| | | |
|---|---|---|
| 3 Mrt. | 1847. | Oprichting Societeit Phoenix. |
| 1 Mrt. | 1847. | Inwijding Societeit Phoenix, gebouw van Bekker tegenover de Akademie. |
| | 1847. | S. P. verhuisd nabij de Schoolstraat. Oude Delft. |
| 1 Sept. | 1847. | S. P. verplaatst naar Hoefakker, Voldersgracht. |
| 12 Jan. | 1848. | Serenade aan Z.K.H. den Prins van Oranje. 5-jarig bestaan. |
| 22 Mrt. | 1848. | Oprichting D. S. C. |
| 25 Mei | 1848. | 1ste aanvraag om erkenning aan den Directeur der Akademie. |
| 16 Sept. | 1848. | Schriftelijke erkenning van het D. S. C. door den Directeur der Akademie, die het beschermheerschap v.h. Corps aanvaardt. |
| 14 Nov. | 1848. | Voorstel Minister de Kempenaer tot opheffing der Akademie. |
| 29 Nov. | 1848. | Adres tot behoud der Akademie aan Z.M. den Koning. |
| | 1848. | De Kroonprins bedankt voor het beschermheerschap. |
| 2 Febr. | 1849. | Serenade aan den Dir. en Docenten. voor dank bemoeiingen opheffing Akademie. Vaandel door Prins v. Oranje geschonken. |
| 18 April | 1849. | Prins Willem Frederik Hendrik tot beschermheer der Akademie benoemd. |
| 1 Mei | 1849. | De S. P. naar den hoek Binnenwatersloot verplaatst. |
| 3 Dec. | 1849. | Opv. v. Joseph in Dothan door studenten. |
| 23 Mrt. | 1850. | Bezoek Beschermheer. Vaandel door de Delftsche dames aangeboden. |
| 26 April | 1850. | Voorstel van den heer Viruly Verbrugge om in Juli 1852 een reunie te houden. |
| 23 Oct. | 1850. | De 1ste Corpsalmanak verschijnt. |
| 7 Febr. | 1851. | Eerste Collation in den Stads Doelen ter vervanging der serenades. |

| | | |
|---|---|---|
| 28 Febr. | 1852. | Apollo ontvangt het Corpsvaandel der dames in gebruik. |
| 9 Mrt. | 1853. | Viering 10-jarig bestaan der Akademie met een bal. Contra-Serenade der Grenadiers en Jagers. |
| 23 Juli | 1856. | Adres om Dr. G. Simons als Directeur te behouden. |
| 24 Juli | 1856. | Dr. G. Simons tot Minister benoemd. |
| 19 Febr. | 1857. | Erkenningsaanvrage aan de verschillende Corpsen. |
| 23 Febr. | 1857. | Erkenning Leiden. |
| 25 Febr. | 1857. | Erkenning V. A. P. Groningen. |
| 5 Mrt. | 1857. | Erkenning Stud. Corps Utrecht. |
| 6 Mrt. | 1857. | Eerste Senaatslinten (zonder insigne). |
| 11 Mrt. | 1857. | Erkenning Mutua Fides Utrecht. |
| 24 April | 1957. | Erkenning M.O.D.U.S. Amsterdam. (Weigering I.S.S.A.). |
| 4-8 Mei | 1857. | Lustrumfeesten. Garebeg optocht van den Sultan van Djokjokarta en Concours Ridderlijke confrerie „Diletto et Arme". Aanbieding vaandel aan Apollo door Delftsche dames. |
| 9 Oct. | 1857. | Erkenning Deventer. Zegel Corps ontwerp van Nahuys. |
| 16 Oct. | 1857. | Eerste inauguratie in de Doelen (daarvoor op de Akademie). |
| 19 Dec. | 1857. | Eerste Senaatsinsignia. |
| 26 Mrt. | 1858. | Weigering verdere aankondigingen op de Akademie, kwestie W. H. de Greve. |
| 17 Mei | 1858. | 10-jarig bestaan Corps. Groot Bal. |
| 22 Mrt. | 1859. | 1ste Corps-diës-viering. |
| 1 Juni | 1859. | De Heer I. A. Keurenaer tot Directeur der Akademie benoemd. |
| 12 Jan. | 1861. | Kwestie ontzegging colleges aan alle 2de jaars ambtenaren door den maatregel tot sluiting der Akademiedeuren. |

| | | |
|---|---|---|
| 9 Febr. | 1861. | Koning Willem III passeert Delft. Hulde der studenten aan 't station. |
| April | 1861. | Voorstel tot de oprichting van een Indisch Hôtel tot Huisvesting der Ambtenaars 2e klasse. (Niet verwezenlijkt). |
| 19 Sept. | 1861. | De heer Keurenaer bekrachtigt de Statuten van 't Corps volgens het toen nog onbekend nieuw reglement. |
| 28 Sept. | 1861. | Verschijning van het nieuwe reglement. |
| Sept. | 1861. | 1ste studentenlied, muziek Renaud, woorden Beukman. |
| 22 Nov. | 1861. | Sluiting der Akademie. |
| 21 Jan. | 1862. | Wederopening der Akademie. |
| 7-13Juli | 1862. | Lustrumfeesten. Maskerade voorstellende: „Het gezantschap van den Sultan van Achim aan Prins Maurits en de Oud-Nederlandsche republiek". |
| | 1863. | Middelbaar-onderwijswet aangenomen. |
| 1 Juli | 1864. | Stichting van de Polyt. School te Delft. Opheffing Akademie. |
| | 1863. | De bloemlezing D.S.A. ziet het licht. |
| 26 Sept. | 1864. | Opening van den cursus aan den P. S. Rede Directeur L. Cohen Stuart. |
| | 1864. | Ophouding van de erkenning der overige corpsen uitgezonderd Mavors Medicator. |
| 23 Nov. | 1864. | Nieuwe corpswet. Nieuw Senaats-insigne en corpsb. (Tetar v. Elven). Het vaandel der Akademie van den Koning teruggekregen. |
| 9 Mrt. | 1865. | Besl. tot Senaatsringen voor eere-leden Senaat. |
| 29, 30, 31 Oct., | 1 Nov. 1865. | Luiksch congres. |
| 13-18 Juli | 1868. | 20-jarig bestaan Corps. Geen maskerade. Oplaten van luchtballons, vuurwerk, concert, enz. |
| 1 Jan. | 1870. | Opening nieuwe kroeg. |

| | | |
|---|---|---|
| Dec. | 1870. | Wedererkenning door Utrecht. |
| 7-11 Juli | 1868. | Lustrumfeesten Maskerade: Karel van Egmond, Hertog van Gelre, Grave van Zutfen binnen Arnhem. |
| 23 Oct. | 1875. | Reunie Oud-Almanak-Redacteuren. |
| Febr. | 1876. | Krüger te Delft. |
| 15 Febr. | 1876. | Brand Societeit Phoenix. Kroeg boven de Eensgezindheid. |
| Dec. | 1876. | Wedererkenning door Leiden. |
| Febr. | 1877. | Wedererkenning door Groningen. |
| 10 Febr. | 1877. | Eerste steenlegging der Nieuwe Societeit door Prof. Dr. L. Cohen Stuart. |
| 1 Oct. | 1877. | Leiden, Utrecht en Groningen worden Rijks-Universiteit. |
| 15 Oct. | 1877. | Stichting van de Gem. Univers. te A'dam. |
| 30 Nov. | 1877. | Nieuwe Phoenix ingewijd. |
| | 1878. | Wederkenning door Amsterdam. |
| 8-13 Juli | 1878. | Lustrumfeesten. Intocht Willem VI. Hertog van Beyeren, Paltsgraaf aan den Rijn, Graaf van Henegouwen, Holland en Zeeland, Heer van Friesland, binnen Utrecht, in November 1415. |
| | 1880. | Eerste Diëscomedie op de Phoenix. |
| | 1880. | Stichting v. d. Vrije Universiteit, A'dam. |
| 22 Mrt. | 1881. | Het corpslied voor 't eerst gezongen. |
| 4 Jan. | 1883. | 35-jarig best. P. S. Kroegjool met burgers. |
| 30 Juni | 1883. | 1e jaarlijksche wedstrijd te Alphen. Ned. Roeibond. |
| 9-15 Juli | 1883. | Lustrumfeesten. Intocht van Filips, Hertog van Bourgondië en Jacoba, Hertoginne van Beyeren, binnen Delft, 29 Juni 1428. |
| 9 Juli | 1883. | Uit naam der Delftsche dames door Mej. Bosscha een vaandel aan het Corps gegeven. |
| 10 Juli | 1883. | Brand feestterrein. |
| | 1884. | Instelling der permanente reunie-comm. |

| | | |
|---|---|---|
| 20 Mrt. | 1885. | Vaandel door de reunisten, onder presidium van Jhr. W. A. T. H. van Raders, aan het Corps uitgereikt. |
| 9-15 Juli | 1888. | Lustrumfeesten. Maskerade Bruidstoet v. Jul. v. Egmond en Mabelia Graswinckel. |
| Febr. | 1889. | Voorstel tot het houden van een Groenenkroeg aangenomen. |
| 23 April | 1890. | Het door A. le Comte vervaardigd portret van den Directeur Prof. A. C. Oudemans, door het Corps aan de P. S. aangeboden. |
| | 1891. | Het Delftsch Stud. tijdschrift „Stemmen" opgericht. (Slechts 1 jaar bestaan). |
| 4 Jan. | 1893. | 50-jarige gedenkdag der oprichting van de Akademie. |
| 10-14 Juli | 1893. | Lustrumfeesten. Geen maskerade. |
| | 1893. | Stichting van het Lipkensfonds. |
| 2 Dec. | 1895. | Oplossing I. Q. De O.I.A. treden uit het Corps. |
| 10 Juli | 1898. | Verhellouw's Gesch. v. h. D.S.C. verschijnt. |
| 11-16 Juli | 1898. | Lustrumfeesten. Maskerade: Het verbond der Edelen. |
| 1 Oct. | 1898. | Verschijnen eerste nummer Stud. Weekbl. |
| 27 Jan. | 1899. | Besluit tot Senaats- en Alm.-redactie-subs. |
| 7 Dec. | 1899. | Het nieuwe Corpsbeeld, ontwerp Lacomblé, voltooid. |
| Dec. | 1899. | Aanbieding van een cadeau aan 't Corps door de Reunisten. |
| | 1899. | De Commissie tot behartiging der Studiebelangen uit het Corps. |
| 5 Nov. | 1901. | Door de verbouwing Doelen contract met de gemeente voor een feestterrein. |
| 13 Dec. | 1901. | Het nieuwe gedeelte der S. P. geopend. |
| 15 Mrt. | 1902. | Een portret door Haverman van wijlen Prof. J. M. Telders door het D. S. C. aan de P. S. aangeboden. |
| 10 Juli | 1903. | Aanbieding d. Senaatszetels aan 't Corps. |

| | | |
|---|---|---|
| 13-18 Juli | 1903. | XIde Lustrum. Maskerade: Ommetocht v. Nicephoros Phocas binnen Byzantium. |
| 11 Juni | 1904. | De burgerij biedt, naar aanleiding van 't XIde Lustrum, 't Corps een marmeren Corpsbeeld aan. |
| 10 Juli | 1905. | Opening van de Techn. Hoogeschool. |
| 12 Dec. | 1905. | 40-jarig eigen beheer Societeit Phoenix. |
| 14 Febr. | 1906. | Vergadering van alle ingeschrevenen aan de T. H. Voorloopige Centr. Commissie tot behartiging der Studiebelangen. |
| 23 April | 1906. | Aankoop tuin Societeit Phoenix. |
| 8 Jan. | 1906. | Eerste diës T. H. Eere-doctoraat aan Dr. A. Kuyper, Dr. J. Bosscha, Dr. P. J. H. Cuypers, G. van Diesen c. i., J. Kraus c. i. en C. Lely c. i. Gedenkwaardige Kroegjool. |
| 29 Juni-4 Juli | '08. | XIIe Lustrum. Maskerade: Intocht van Lorenzo de Medici il Magnifico binnen Florence. Mimenspel. (Een spel van Platoon's leven). |
| 2 Juli | 1908. | Florentijnsch Steekspel op de Groote Markt, bijgewoond door H.M. de Koningin, H.M. de Koningin-Moeder en Z.K.H. de Prins der Nederlanden. |
| 24 Sept. | 1908. | De Burgerij biedt, naar aanleiding van het 12e Lustrum het D.S.C. zetels aan voor de Eere-leden van den Senaat. |
| 13 Nov. | 1908. | Officieële opening van het veld der Delftsche Studenten Sportvereeniging. |
| 17 Dec. | 1909. | Reunie van Oud-Almanak-redacteuren. |
| 11 Mei | 1910. | Debating-avond. Onderwerp: Bedenkingen tegen den groentijd, ingeleid door den heer R. A. van Sandick c.i. |
| 30 Juni | 1913. | Opening Nieuwe Zaal Societeit Phoenix. |
| 30 Juni-5 Juli | '13. | XIIIe Lustrum. Maskerade: Intocht van Sjah Abbas de Groote binnen Ispahan. |

| | | |
|---|---|---|
| 2 Juli | 1913. | Perz. gebarenspel: Kurrogloe en Nighara. |
| 5 Juli | 1913. | De burgerij biedt, naar aanleiding van het XIIIe Lustrum, het D.S.C. een klok en twee kandelabers aan. |
| 4 Aug. | 1914. | Oprichting Delftsch Stud. Vrijw.-Korps. |
| 25-26 Nov. | '15. | 50-jarig eigen beheer Societeit Phoenix. |
| Juni | 1918. | 70-jarig bestaan van het D.S.C. De feesten ter gelegenheid van het XIVe Lustrum gaan niet door ten gevolge van de tijdsomstandigheden. |
| 29 Nov. | 1918. | H. M. de Koningin en Z. K. H. Prins Hendrik te Delft gehuldigd. |
| 11 Dec. | 1918. | Corpswet herzien; Reglement op het Patronaat vastgesteld. |
| 6 Mei | 1919. | Réunienaar aanl. van het XIVde Lustrum. Technisch Oeconomische Conferenties. |
| 22-27 Nov. | '19. | Intern. Stud. Congres te Straatsburg. |
| 23 Jan. | 1920. | Eerste voorstellen inzake de Federatie van Delftsche Studenten. |
| 17 Mei | 1920. | Erkenning der A.S.C. en G.S.C. „V.A.P." blijft erkend Corps, ondanks afschaffing groentijd. Basis erkend veranderlijk in enumeratie. |
| 12 Juni | 1920. | Oprichting Nederl. Stud. Organisatie. |
| 22-25 Juli | 1920. | Neutraal Stud. Congres te Kopenhagen. |
| 6-7 Sept. | 1920. | Neutr. Stud. Congres te Delft en 's-Grav. |
| 10-12 Sept. | '20. | Congres der Conf. Int. des Etudiants te Brussel. Voorstel Nederl. Delegatie inzake mogelijkheid tot toetreding der studenten der Centrale rijken aangenomen. |
| 17 Sept. | 1920. | Viering 25-jarig jubileum van Jan Schipper als Corps-pedel. |
| 22 Sept. | 1920. | Fakkeloptocht, sinds 1913 niet meer gehouden, met groote deelname van studenten en burgerij weer gevierd. |

# FEESTDAGEN IN 1921.

## ALGEMEENE CHRISTELIJKE

| | |
|---|---|
| Nieuwjaarsdag* | 1 Januari |
| Goede Vrijdag | 25 Maart |
| Paschen | 27 en 28 Maart |
| Hemelvaartsdag | 5 Mei |
| Pinksteren | 15 en 16 Mei |
| Kerstmis* | 25 en 26 December |

## KATHOLIEKE

| | |
|---|---|
| Driekoningen* | 6 Januari |
| Vastenavond | 8 Februari |
| Aschwoensdag | 9 Februari |
| Palmzondag | 20 Maart |
| H. Sacramentsdag | 26 Mei |
| H. Petrus en Paulus* | 29 Juni |
| Maria Hemelvaart* | 15 Augustus |
| Allerheiligen* | 1 November |
| 1e Advent | 27 November |
| Maria onbevlekt ontvangen* | 8 December |

## ISRAËLIETISCHE

| | |
|---|---|
| Purimfeest | 24 Maart |
| Paaschfeest | 23 en 24 April, 29 en 30 April |
| Pinksterfeest | 12 en 13 Juni |
| Nieuwjaar (5682) | 3 en 4 October |
| Groote Verzoendag | 12 October |
| Loofhuttenfeest | 17 en 18 October |
| Vreugde der Wet | 25 October |

(De met een * aangeduide feestdagen worden op vaste data gevierd)

# POSTERIJEN

Het Postkantoor te Delft is geopend op
Werkdagen. . . . . van 7.30— u. v.m. tot 7.30 u. n.m.
Zon- en Feestdagen . van 8.— „ „ „ 9.— „ v.m.
en van 12.— „ „ „ 1.— „ n.m.

Depôts van het Postkantoor zijn gevestigd bij:
N. V. „Gemeenschappelijk Eigendom", Agnetapark.

BINNENLAND

Brieven. Gewicht t/m 20 gr. $7^1/_2$ ct. en binnen de stad 5 ct.
boven 20 t/m 100 gr. 10 ct. „ „ „ „ 10 „
en voorts tot 600 gram voor elke 100 gram 5 ct. meer.
van 600 tot 1000 gr. 40 ct. van 1000 tot 1500 gr. 45 ct.
„ 1500 „ 2000 „ 50 ct. Maximum gewicht 2 K.G.

Briefkaarten binnenland. Verkrijgbaar voor 5 ct., met antwoord betaald voor 10 ct.

Een verschreven briefkaart in te ruilen tegen betaling van 1 ct.

Postzegelboekjes verkrijgbaar, voorzien van 24 postzegels van dezelfde soort, nl. van $1^1/_2$, van 5, van $7^1/_2$ en van $12^1/_2$ cent, benevens gemengde boekjes inhoudende 6 stuks van $1^1/_2$, 5 en 12 stuks van $7^1/_2$ cent.

Drukwerk. Drukwerken tot 1450 gr. $1^1/_2$ cent per 50 gr. of gedeelte van 50 gr. Boven 1450 t/m 2000 gr. 45 ct. Maximum gewicht 3 K.G.

(In convocatiebiljetten, waarvan minstens 10 tegelijk verzonden worden, zijn *na den druk*, de navolgende bijvoegingen of aanduidingen geoorloofd: plaats, dag, uur, en met enkele woorden, doel der bijeenkomst; naam van den (uitgenoodigde en onderteekening).

Nieuwsbl. (indien frankeering niet bij abonnement geschiedt)
Gewicht t/m 50 gr. $^1/_2$ ct. per nummer.
Boven 50 t/m 100 „ 1 „ „ „
Boven 100 gr. voor elke 50 gr. $^1/_2$ ct. per nummer meer.

Monsters. $2^1/_2$ cent per 50 gr. Maximum gewicht 350 gr.

Aanteekening. Gewone aanteekening 10 ct. boven het port. Schadeloosstelling bij verlies *f* 25.—. Aanteekening met aangegeven waarde $2^1/_2$ ct. per *f*100.— met een minimum van $12^1/_2$ ct. benevens het port.

Expresse-bestelling. 15 ct. boven het port voor bestelling binnen den bestellingskring. 15 ct. meer voor elk kwart uur loopen daarbuiten.

Postwissels. 5 cts. per *f*12,50 of gedeelte. Geldig gedurende de maand van afgifte en de daarop volgende maand.

Telegrafische postwissels. Maximum *f* 500.— gewone postwisselkosten met telegramkosten.

Postbewijzen. Maximum *f* 10.—, tegen betaling van het bedrag met een recht van 3 ct. 6 maanden geldig.

Identiteitskaarten. Recht 50 cent. Geldig gedurende een jaar, aanvangende met den dag van afgifte.
Postpakketten. Gewicht t/m 1 K.G. 40 ct. Boven 1 t/m 3 K.G. 50 ct. Boven 3 t/m 5 KG. 60 ct.
Adreskaarten kosten 1 ct. per stuk. Aan ieder pakket moet een adreskaart worden toegevoegd. Bij één adreskaart kunnen echter ten hoogste drie gewone pakketten van denzelfden afzender voor denzelfden geadresseerde worden verzonden. Verzekering der waarde tot *f* 1000.— als bij brieven.

BUITENLAND

Brieven. $12^1/_2$ ct. voor de eerste 20 gr. en voorts $7^1/_2$ ct. voor elke volgende 20 gr.

Drukwerk. $2^1/_2$ ct. voor elke 50 gr.

Briefkaarten. Verkrijgbaar voor 5 ct.

Monsters. $12^1/_2$ ct. t/m 250 gr. en $2^1/_2$ ct. meer voor elke 50 gr. meer.

Aanteekening. Gewone aanteekening $12^1/_2$ ct. boven de port. Schadeloosstelling bij verlies 50 frs. Aangegeven

waarde: Boven het port en aanteekengeld per 300 frs: $2^1/_2$ ct. voor België. 5 ct. voor Engeland en Duitschland. $7^1/_2$—15 ct. voor overig Europa. $12^1/_2$—25 ct. buiten Europa.

Postwissels. Naar Ned. West-Indië binnenlandsch tarief.

Telegrafische postwissels. Gewone postwisselkosten met telegramkosten.

Identiteitskaarten. Recht 50 cent. Geldig gedurende een jaar, aanvangende met den dag van afgifte.
Geldig in België, Bosnië, Denemarken, Duitschland, Herzegowina, Hongarije, Noorwegen, Oostenrijk, Paraguay, Rumenië, Servië, Spanje, Zweden, Zwitserland.

BELGIË

Brieven 10 ct. voor de eerste 20 gr. en voorts $7^1/_2$ ct. voor elke volgende 20 gr. Drukwerk t/m 15 gr. 1 ct.[1]). Boven 15 t/m 50 gr. $2^1/_2$ ct. Boven 40 t/m 100 gr. $2^1/_2$ ct. Boven 100 gr. voor elke 100 gr. $2^1/_2$ ct. meer. Boven 50 gr. voor elke 50 gr. $2^1/_2$ ct. meer. Dag- en weekbladen t/m 40 gr. 1 ct.[2])

LANDEN NIET TOT DE POSTVEREENIGING BEHOORENDE

Brieven 20 ct. voor elke 20 gr. Drukwerk 5 ct. per 50 gr.
Meerdere inlichtingen te vinden in den Post-, Telegraaf- en Telefoongids (uitgave M. Nijhoff).

## TELEGRAAF

BINNENLANDSCHE GESPREKKEN

Tarief: 1—10 woorden 50 ct. Voor elke 5 woorden tot en met 50 woorden 10 ct. meer. Boven 50 woorden voor elke 10 woorden 10 ct. meer.
Locaaltelegrammen 10 ct. minder dan de gewone van het zelfde aantal woorden.

---

[1]) Geldt alleen bij verzending onder kruisband of strook dan we geheel open in den vorm van kaarten.

[2]) Geldt alleen voor nieuwsbladen, welke ten minste eenmaal per week verschijnen.

Het antwoordbewijs voor telegrammen met antwoord betaald is 42 dagen geldig.
Dringende telegrammen voor het binnenland driemaal de prijs, voor het buitenland eveneens.
Meervoudige telegrammen kosten voor elk afschrift tot 100 woorden 25 ct. voor het binnenland, 25 ct. voor het buitenland plus de overseiningskosten gewoon berekend.
De verschillende adressen moeten in één plaats zijn.

BUITENLANDSCHE TELEGRAMMEN

| | | |
|---|---|---|
| Duitschland . . . | per woord | $6^1/_2$ cent. |
| Frankrijk . . . . | „ „ | $9^1/_2$ „ |
| Engeland . . . . | „ „ | $12^1/_2$ „ |
| Oostenrijk-Hongarije | „ „ | 10 „ |
| Italië . . . . . | „ „ | 13 „ |
| Rusland [1]) Alexandrosk, Archangel en Mourman via Engeland—Zweden. . | | $0.31^1/_2$ p. woord |
| Plaatsen aan de Zwarte Zee, zooals Odessa via Eastern . . . . . | | $0.68^1/_2$ „ „ |
| Plaatsen in Transcaucasië via Eastern. | | 0.71 „ „ |
| Letland | via Duitschl. Fredericia, Libau | $0.22^1/_2$ „ „ |
| | „ Engeland—Denemarken Libau . . . . . | $0.31^1/_2$ „ „ |
| Litauwen | via Duitschl. Fredericia, Libau | $0.22^1/_2$ „ „ |
| | „ Engeland—Denemarken Libau . . . . . | $0.31^1/_2$ „ „ |
| Estland via Duitschl.—Zweden, Helsingfors-Reval . . . . . | | $0.22^1/_2$ „ „ |
| Finland via Duitschland—Zweden . . | | $0.14^1/_2$ „ „ |
| Gibraltar over Belgie . . . . . | | 0.15 „ „ |
| Koninkrijk der Serven, Kroaten en Slavenen ook wel Zuid-Slavië of Yaugoslavië genaamd. over Duitschl. | | 0.13 „ „ |

1) Telegrammen naar de genoemde bestemmingen in Rusland worden slechts geheel op risico van de afzenders aangenomen en c. q. met de beschikbare middelen doorgezonden.

Tsjecho-Slowakye over Duitschl. . . 0.13 p. woord.
Turkije (met inbegrip via Marseille
van Aziatisch Turkye, Malta
naar zoover bereikbaar) . . . . . 0.27 „ „
Zwitserland . . . per woord $9^1/_2$ „
België: 6 cent per woord tot 50 wdn., na 50 wdn 3 ct. per woord.

NEDERLANDSCH-INDIË

Meest gebruikelijke verzendingsweg via Eastern—Madras, per woord *f* 2,—. Uitgestelde telegrammen f 1.— p. wrd. Suriname per woord *f* 4,09 (tijdelijk). — Curaçao per woord *f* 4,20. Overige eilanden met verschillende tarieven.

Uitgestelde telegrammen, toegelaten tusschen Nederland en verschillende landen buiten Europa, kosten de helft van den prijs van een gewoon telegram.
Vereischten zijn: Codewoorden niet toegelaten.
Deze telegrammen zijn aan vertraging onderhevig.

## RADIO-TELEGRAMMEN

Via Scheveningen—Haven is de prijs:
Landtaks 3 cent per woord, minimum . . . *f* 0.40
Kusttaks 20 „ „ „ „ . . . . . - 2.—
Scheepstaks 20 „ „ „ „ . . . . . - 2.—
Via andere stations. Hiervoor is de prijs als volgt te splitsen:

1°. de kosten van verzending langs de lijnen van het telegraafnet.

2°. { *a*. kusttaks toekomende aan het kuststation.
{ *b*. scheepstaks toekomende aan het scheepsstation.

3°. Eventueele transitkosten voor de overnemende kust- of scheepsstations.

## TELEFOONGESPREKKEN

Lokale gesprekken . . . . . 10 cent per 3 min.
Interlocale gesprekken . . . 35 of 50 „ „ „ „
Dringend interlocale gesprekken *f* 1.— of *f* 1.50 „ „ „

Het Telefoonbureau is geopend van 's morgens 7 uur tot 's avonds 10 uur.
Voor interl. verkeer (zie diensturen Rijkstelegraafkantoor).
Publieke Telefoonstations zijn gevestigd in het Rijkstelegraafkantoor en in het Stationsgebouw H. IJ. S. M.

Het Telegraafkantoor te Delft is geopend op:

| | | | | | | |
|---|---|---|---|---|---|---|
| Werkdagen . . . . . | 8 uur | v.m. | tot | 9 uur | n.m. |
| Zon- en feestdagen. . . | 8 „ | „ | „ | 9 „ | v.m. |
| | 1 „ | n.m. | „ | 2 „ | n.m. |

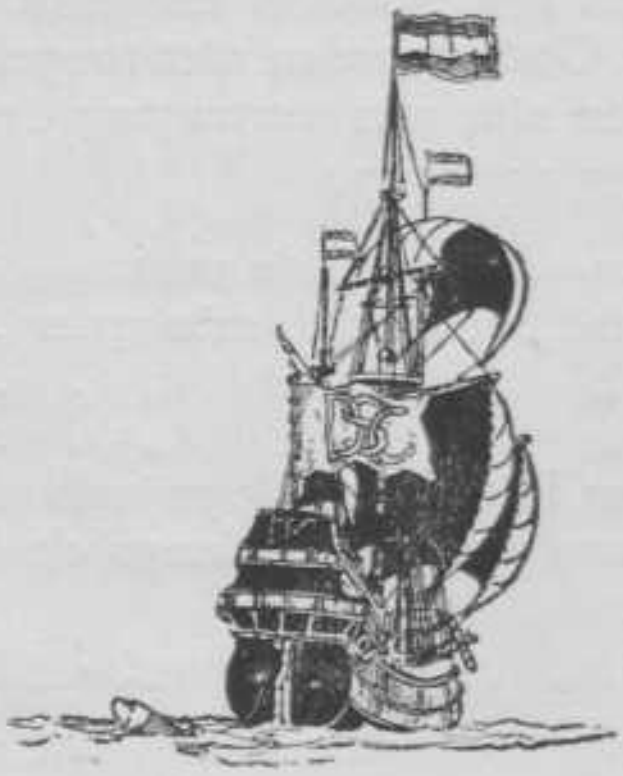

Voor Zons- en Maansverduisteringen en Planeten zie Enkhuizer Almanak.

# TITELS EN PRÆDICATEN

| | |
|---|---|
| Koningin . . . . . | Hare Majesteit |
| Koningin-Moeder . . . | Idem |
| Prins van den bloede . . | Zijne Koninklijke Hoogheid |
| Prinses van den bloede . . | Hare Koninklijke Hoogheid |
| Graaf of Gravin . . . . | Hooggeb. Heer (Vrouwe) |
| Baron of Barones. . . | Hoogwelgeboren Heer of |
| Jonkheer of Jonkvrouw . | Vrouwe |
| Adellijke weduwe. . . . | Mevrouw de Douairière |
| Ongehuwde adellijke dame. | Jonkvrouwe |
| Studenten en andere aan- | Weledelgeboren Heer of |
| zienlijke personen. . . . | Vrouwe |
| Deftige burgerij . . . . | Weledele Heer, Mevrouw |
| Kleine burgerij. . . . . | Heer, Mejuffrouw |
| Ministers . . . . . | Excellentie |
| Ministers van Staat . . . | Idem |
| Gezanten . . . . . | Idem |
| Gouverneur-Generaal . . | Idem |
| Gouverneur. . . . . | Idem |
| Vice-Admiraal. . . . . | Idem |
| Generaal . . . . . | Idem |
| Luitenant-Generaal . . . | Idem |
| Groot-Officieren v. h. Koninklijk Huis . . . . . | Idem |
| Voorzitters en Leden der hooge Colleges van Staat . | Hoogedelgestrenge Heer |
| Commissaris der Koningin . | Idem |
| Hoofdambtenaren tot den rang van Referendaris . . | Idem |
| Schout-bij-Nacht . . . . | Idem |
| Generaal-Majoor . . . . | Idem |
| Hoofd-officieren . . . . | Idem |
| Consul-Generaal . . . . | Idem |
| Ingenieurs . . . . . | Weledelgestrenge Heer |
| Allen, die den titel Mr voeren | Idem |

| | |
|---|---|
| Ambtenaren tot den rang van adjunct-commies . . | Weledelgestrenge Heer |
| Subalterne officieren . . . | Idem |
| Consul, Vice-Consul. . . | Idem |
| Burgemeesters der grootste gemeenten . . . . . | Hoogedelgestrenge Heer |
| Burgemeesters der overige gemeenten . . . . . | Edelachtbare Heer |
| Wethouders . . . . . | Weledelgestrenge Heer |
| Raadsleden . . . . . | Idem |
| Leden v. d. Hoogen Raad . | Edelhoogachtbare Heer |
| Leden van Gerechtshoven . | Edelgrootachtbare Heer |
| Leden van Arrondissements-rechtbanken . . . . . | Edelachtbare Heer |
| Kantonrechters . . . . | Weledelgestrenge Heer |
| Curatoren v. e. Hoogeschool | Edelgrootachtbare Heer |
| Secretaris van het College van Curatoren . . . . | Edelachtbare Heer |
| Hoogleeraren . . . . . | Hooggeleerde Heer |
| Zij, die den academischen graad van Doctor bezitten | Weledel Zeergeleerde Heer |
| Artsen . . . . . | Weledelgeleerde Heer |
| Predikanten met Dr titel . | Weleerw. Zeergel. Heer |
| Predikanten zonder Dr titel | Weleerwaarde Heer |
| Paus . . . . . | Zijne Heiligheid |
| Kardinaal . . . . . | Zijne Eminentie |
| Aartsbisschop, Bisschop . | Zijne Doorluchtige Hoogwaardigheid |
| Kanunnik . . . . . | Hoogeerwaarde Heer |
| Deken, Pastoor . . . . | Zeereerwaarde Heer |
| Kapelaan . . . . . | Weleerwaarde Heer |
| Opperrabbijn . . . . . | Weleerw. Zeergel. Heer |
| Rabbijn of rabbinale assessor | Weleerwaarde Heer |
| Vrouwelijke geestelijke . . | Eerwaarde Zuster |
| Hoofd van een Gesticht . | Eerwaarde Moeder |

# DELFTSCH STUDENTENCORPS.

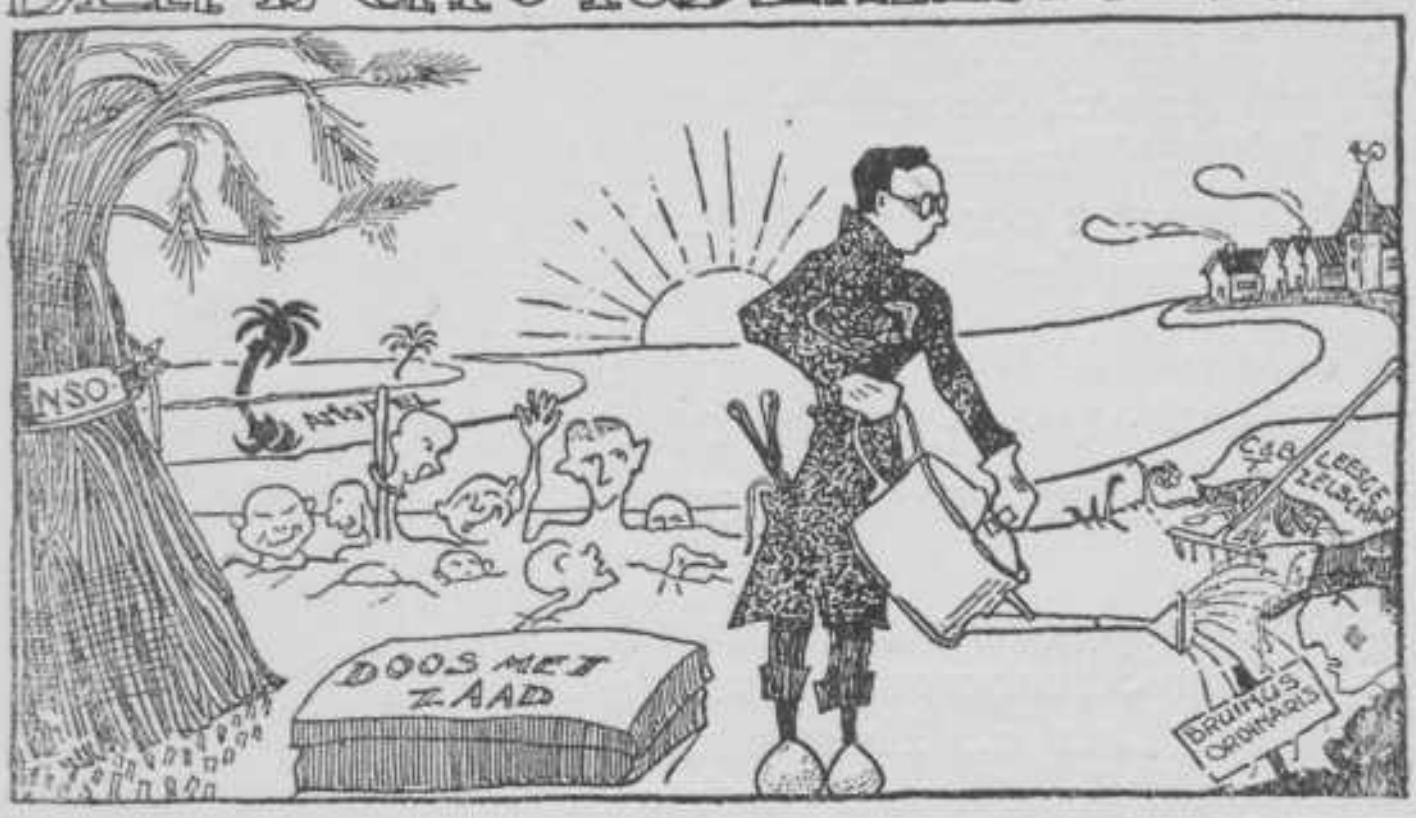

## SENAAT V. H. DELFTSCH STUDENTENCORPS
VAN 9 DECEMBER 1919 TOT 12 NOVEMBER 1920

F. B. J. Gips, President.
F. van Amstel, Secretaris.
H. J. Kist, Thesaurier.
J. Homan van der Heide, Archivaris.
J. A. G. van der Steur Jr., Vice-Secretaris.

## SENAAT V. H. DELFTSCH STUDENTENCORPS
VAN 12 NOVEMBER 1920 TOT . . . . . .

G. Schimmelpenninck, President.
G. A. van Steenbergen, Secretaris.
J. A. van Laer Jr., Thesaurier.
J. A. van Eyk Bijleveld, Archivaris.
B. C. M. van der Hoop, Vice-Secretaris.

## EERELEDEN VAN DEN SENAAT, NOG LEDEN VAN HET DELFTSCH STUDENTENCORPS.

F. E. D. Enschede.
A. van Styrum.
H. A. D. Mispelblom Beyer.
J. J. Rutgers.
L. Harmens.
J. C. Stoop.
G. Hulshoff.
M. Elion.
P. J. G. van Diggelen,
L. C. C. Polis.
H. 't Hooft.
E. L. C. Schiff Jr.
M. J. F. B. G. Bolderdijk.
E. M. van Berckel.
J. F. Ebeling.
E. J. Koch.
L. R. Beijnen.

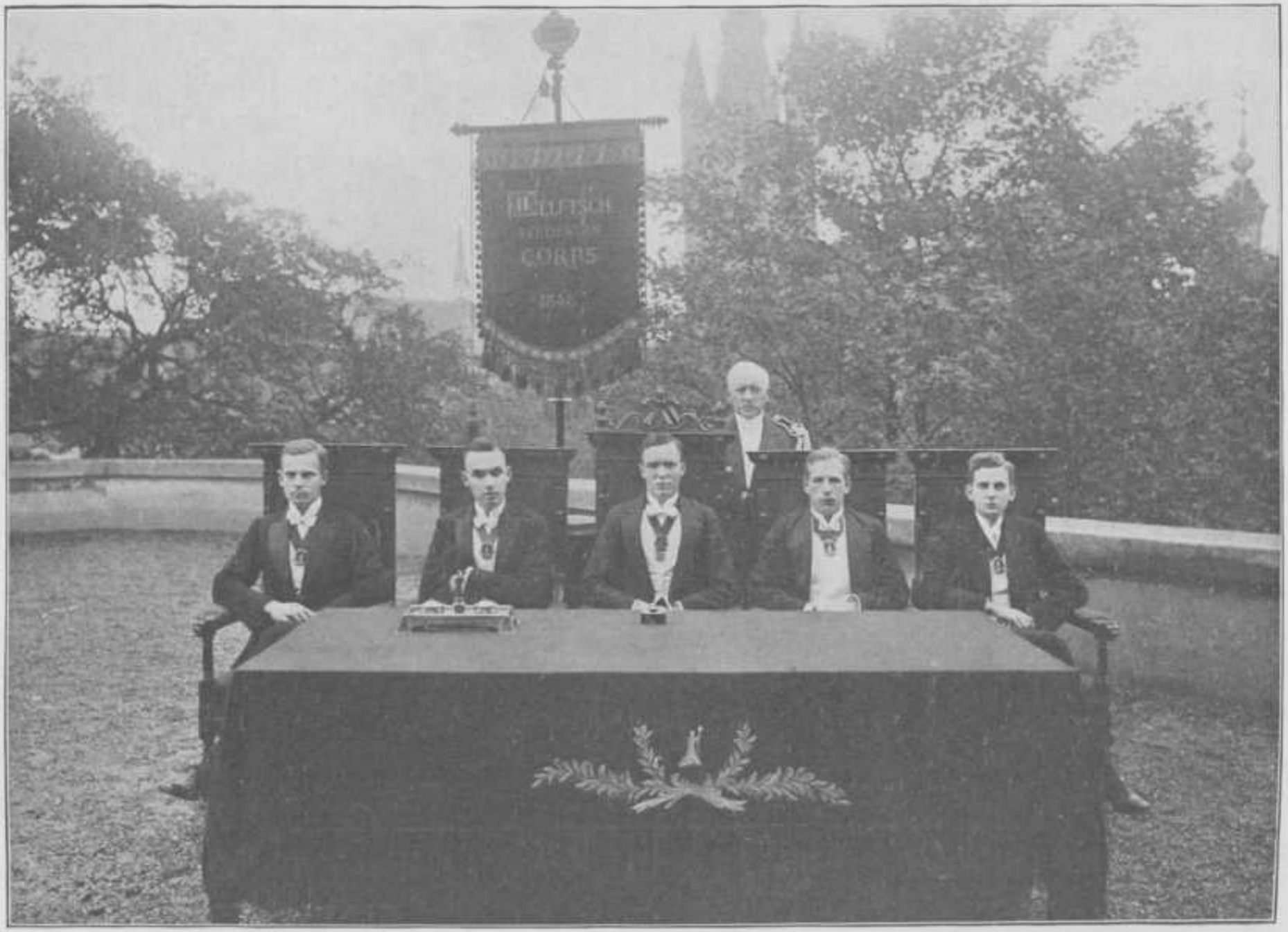
CORPS

## COMMISSIE TOT REDACTIE VAN DEN DELFTSCHEN STUDENTEN-ALMANAK

A. Mohr, President,
S. Bingham, Secretaris.
E. H. J. Lange de Boer, Vice-President.
F. J. M. Bourdrez, Commissaris A.
F. G. Bodde, Commissaris B.

## EERELEDEN VAN DE ALMANAK-REDACTIE

G. C. Six.
J. C. Stoop.
M. Elion.
W. Badon Ghijben.
B. R. van Lidth de Jeude.
E. M. van Berckel.
J. B. Dumont.
E. J. Gratama Szn.
B. D. H. Tellegen Azn.
J. S. Pel.
H. L. Dinger.
H. 't Hooft.
C. G. Blydenstein.
L. Chr. Kalff.
P. F. S. Otten.
J. van Thiel de Vries;
J. F. Fock.
A. G. Maris Jr.
J. A. G. van der Steur Jr.
C. J. Huygen.
F. B. Simon van Leeuwen.
M. H. K. Franken.

## STEM- EN SCHOUWBURG-COMMISSIE

P. F. S. Otten, Secretaris.
E. Kann, Commissaris.
J. F. Ebeling, Commissaris.

## REUNIE-COMMISSARISSEN

| JAAR | PERMANENT | RESERVE |
|---|---|---|
| 1902 | W. J. Modderman. | J. W. Maas. |
| „ | P. H. Testas. | H. D. E. G. Zoetelief Norman. |
| 1903 | M. C. Rueb. | G. L. W. van der Vliet. |
| „ | C. J. van Dusseldorp. | W. C. Q. v. d. Brandeler. |
| 1904 | Th. Roqué. | J. A. Royer. |
| „ | J. J. Witteveen. | J. W. G. Pels Rijcken. |
| 1905 | G. J. Braat. | M. B. W. des Tombe. |
| „ | W. H. van Leeuwen. | J. B. A. Kessler. |
| 1906 | J. H. Croockewit. | H. J. F. Smit. |
| „ | A. M. Harthoorn. | B. Ledeboer. |
| 1907 | H. Th. Baart de la Faille. | J. E. A. de Vogel. |
| „ | J. Goedhart. | R. de Braauw. |
| 1908 | C. L. C. van Kretschmar. | J. Ph. Tollenaar. |
| „ | A. Ph. T. van Haeften. | W. Staring. |
| 1909 | J. P. v. Toulon v. d. Koog. | W. F. A. Roëll. |
| „ | A. P. van Stolk. | A. Brzesowsky. |
| 1910 | J. S. Schippers. | M. C. Brandes. |
| „ | W. van Rijswijk. | T. W. Siertsema. |
| 1911 | B. B. C. Felix. | H. C. Snethlage. |
| „ | W. Maas Geesteranus. | J. van Wely. |
| 1912 | J. C. Stoop. | J. M. Romme. |
| „ | C. J. Bouten. | E. B. Vis. |
| 1913 | W. Six Jzn. | P. J. G. van Diggelen. |
| „ | M. Elion. | G. Hulshoff. |
| 1914 | E. M. van Berckel. | E. L. C. Schiff Jr. |
| „ | E. J. Gratama Bzn. | A. H. van Assen. |
| 1915 | S. Pel. | H. 't Hooft. |
| „ | J. W. de Muinck Keizer Jr. | P. Boele. |
| 1916 | E. J. Koch. | R. Houwink. |
| „ | P. F. S. Otten. | L. Chr. Kalff. |
| 1917 | A. Dekker. | J. A. van Laer Jr. |
| „ | C. M. Mollerus. | C. Gelderman. |

# ERKENDE CORPSVEREENIGINGEN

## SOCIETEIT „PHOENIX" — 1 Maart 1847

C. H. van Hasselt, President.
J. F. Fock, Secretaris.
P. H. Lefebvre, Thesaurier.
E. D. Cartier van Dissel, Bibliothecaris.
A. Dekker, Comm. van het Consumabel.
J. W. Hanrath, Comm. van den Inventaris.
W. K. van Oppen, Archivaris.

Contributie *f* 50.—, in vijf termijnen. Entrée *f* 25.—. Na 20 termijnen contributie *f* 30.—.

## DELFTSCHE STUDENTEN SCHERM-, GYM.- EN ATHLETIEKVEREENIGING „ODIN" - 7 Maart 1848

G. H. Thal Larsen, President.
W. A. Terwogt, Secretaris.
F. G. Bodde, Thesaurier.
G. J. de Vooys, Commissaris A.
A. Scheffer, Commissaris B.

Contributie 1e jaar *f* 9.—, 2de jaar *f* 7.—, 3de jaar *f* 5.—, en in de volgende jaren *f* 2.50. Entrée *f* 2.50.

## DELFTSCH STUDENTENMUZIEKGEZELSCHAP „APOLLO" — 14 November 1849.

F. W. J. Hupkens van der Elst, President.
G. P. de Haas, Secretaris.
Chr. A. Bauduin, Thesaurier.
B. K. Spanjaard, Bibliothecaris.
E. J. Haverschmidt, Vice-Secretaris.

Contributie *f* 8.—, het tweede jaar *f* 6.—, na twee jaar *f* 4.— Entrée *f* 1.50.

DELFTSCH STUD. DISPUUTGEZELSCHAP
„VRIJE STUDIE" — 6 Februari 1862

E. J. Gratama Szn., President.
F. B. J. Gips, Secretaris.
F. J. M. Bourdrez, Thesaurier.
P. F. S. Otten, Vice-President.
E. D. Cartier van Dissel, Commissaris.

Contributie *f* 4,—. Na vier jaar vrijgesteld van contributie.

DEBATINGCLUB — 13 Juni 1865

Th. M. van der Mandele, Voorzitter.
F. J. M. Bourdrez, Secretaris-Archivaris.
L. L. W. van Soest, Vice-Voorzitter-Penningmeester.

Contributie *f* 1.50. Geen entrée.

DELFTSCHE STUDENTEN ROEIVEREENIGING
„LAGA" — April 1876

A. Dekker, President.
H. J. Meerkamp v. Embden, Secretaris.
H. G. Boumeester, Thesaurier.
G. H. Thal Larsen, Commissaris A.
M. v. Daalen, Commissaris B.

PROEFCOMMISSIE

C. J. Huygen, President.
J. Carpentier Alting, Secretaris.
P. Boele,
H. J. Meerkamp v. Embden,
A. G. M. Vermeulen,
M. M. C. Posno,
P. C. van Niftrik,
} Leden.

COACHES.

Voor de oude ploegen: H. van Rooyen.
Voor de jonge ploegen: M. van Daalen, D. H. van Andel.

Contributie *f* 15.— indien men gebruik maakt van het materiaal. Indien niet, dan *f* 10.—. Entrée *f* 5.—.

DELFTSCHE STUDENTEN CAROUSSEL-VEREENIGING — 9 Februari 1878

W. K. van Oppen, President.
W. van Osselen, Secretaris.
J. C. Jelgerhuis Swildens, Thesaurier.
C. W. André de la Porte, Vice-President.
J. Schreuders, Commissaris.
Contributie *f* 4.50. Entrée *f* 1.50.

DELFTSCH STUD.-TOONEELGEZELSCHAP
10 October 1881

F. J. M. Bourdrez, President.
J. A. van Eyk Bijleveld, Secretaris.
L. A. van der Wilde, Thesaurier.
A. A. C. de Vries Robbé, Commissaris A.
H. A. W. Regout, Commissaris B.
Contributie *f* 5.—. Entrée *f* 1.50.

DELFTSCHE STUDENTEN IJSCLUB
3 December 1885

J. S. Pel, President.
A. C. Waller, Secretaris.
J. A. van Eyk Bijleveld, Thesaurier.
F. G. Waller Jr., Commissaris A.
H. J. Schuiling, Commissaris B.
Contributie *f* 3.—, indien men na 1 November lid wordt *f* 4.—. Geen entrée.

DELFTSCHE STUDENTEN AMATEUR-FOTOGRAFEN VEREENIGING — 13 October 1891

F. B. Simon van Leeuwen, President.
W. A. Jansen, Secretaris.
O. S. Vrijburg, Penningmeester.
W. Wijt, Bibliothecaris-Archivaris.
J. B. Peyrot, Commissaris van het Materieel.
Contributie *f* 3.50. Entrée *f* 1.—.

DELFTSCHE STUD. LAWN-TENNIS-CLUB
26 April 1904

J. A. van Laer Jr., President.
L. A. van der Wilde, Secretaris.
C. M. Mollerus, Thesaurier.
J. C. Jelgerhuis Swildens, Commissaris A.
J. W. Bartelds, Commissaris B.
Contributie *f* 7.50. Entrée *f* 1.—.

DELFTSCHE STUDENTEN SCHAAKCLUB
15 November 1907

G. van der Vegt, President.
B. L. Voskuil, Secretaris.
G. J. de Vooijs, Thesaurier.
M. H. Ekker, Commissaris.
Contributie *f* 2.50.

DELFTSCHE STUDENTEN RUGBY-CLUB
23 September 1919

P. H. Lefebvre, President.
A. Rooseboom, Secretaris.
G. H. Thal Larsen, Thesaurier.
J. van den Berg, Commissaris van het Materieel.
A. C. Waller, Commissaris Vice-Secretaris.
Contributie *f* 5.—.

DELFTSCHE STUD. MOTORCLUB — 17 Mei 1920

F. van Amstel, President.
E. H. J. Lange de Boer, Secretaris.
E. D. Cartier van Dissel, Thesaurier.
J. Homan van der Heide, Vice-President.
A. Mohr, Vice-Secretaris.
Contributie *f* 5.—. Entrée *f* 1.—.

STUDENTEN VEREENIGINGEN EN GEZELSCHAPPEN waarvoor het Corpslidmaatschap verplicht is.

WANDELGEZELSCHAP „AMBULANTES"
7 December 1877

G. W. van der Does, President.
A. A. Escher, Secretaris.
J. S. Pel, Thesaurier.
J. Schipper, Opperschenker-Kamerheer van het Gezelschap.

DE GOTHIEKDRINKERS
25 Februari 1889

EERE-VOORZITTER

J. D. Bierens de Haan.

VOORVADER

F. L. C. van Doorn.

EERE-LEDEN

J. Adam.
A. H. Schram.

C. G. Blydenstein, President.
J. S. Pel, Secretaris-Penningmeester.

LEDEN

J. P. Toulon van der Koog.
W. H. B. van Dunné.
C. H. Jeltes.
H. J. Schuiling.
A. A. Escher.
E. M. van Berckel.
J. C. Stoop.
J. S. Pel.
Fr. 't Hooft.
L. B. van Dijk.
W. Badon Ghijben.
C. J. Huygen.

DISPUUTGEZELSCHAP
DE „M.E.R.W.E."
10 November 1890

J. W. P. Bosman, Kapitein.
M. van der Kloet, Stuurman.
A. L. Veenenbos, Bakenmeester.
W. G. Diepenveen, Zwabber.

DISPUUTGEZELSCHAP „I. G. O. V."
24 Februari 1895

J. van Thiel de Vries, President.
E. M. van Berckel, Secretaris.
J. S. Pel, Thesaurier.
C. G. Blijdenstein, } Commissarissen.
H. L. Dinger, }

SNJEONTOJOUSSELSKIP „FRISIA"
11 Slachtsmoanne 1898

Pakes: Ype, Jan Scato, Great Marten, Jan Albert.
Omkes: Eeltsje, Wopke, Klaas, Jan, Eeltsje II, Oebele, Foatlap, Klaas II, Abe, Oets, Bouwe, Fedde.
Foarsitter: Hette Hylkema.
Hounegysler: As altiten Pûbe fensels.
Bêrntsjes: Krekt Saun.
Ungetüders: Oark, Lûtsen, Foppe, Hidde, Tedke en in einepykje.
Utfenhûzer: Gabe.

Mar ik scil stride, so lang ik stride kin,
For Fryslâns tael, en frije Fryske sin.

DELFTSCH STUDENT. DISPUUTGEZELSCHAP
„BRABANTIA"
Opgericht 4 November 1907
Onder het motto: „Brabant au noble duc"

Koning, Eere-Voorz., J. Ente.
Over-Deken, A. N. Nolst Trénité.
Deken, M. van Stappen.
Ouderman, A. J. Ente.
Busmeester, M. J. Stoel Feuerstein.
Troubadoer, J. W. Hanrath.
Vendeler, W. J. Gerbers.

G. W. van der Does.
J. van Thiel de Vries.
J. L. Schuurink.
E. M. van Berckel.
F. Visser 't Hooft.

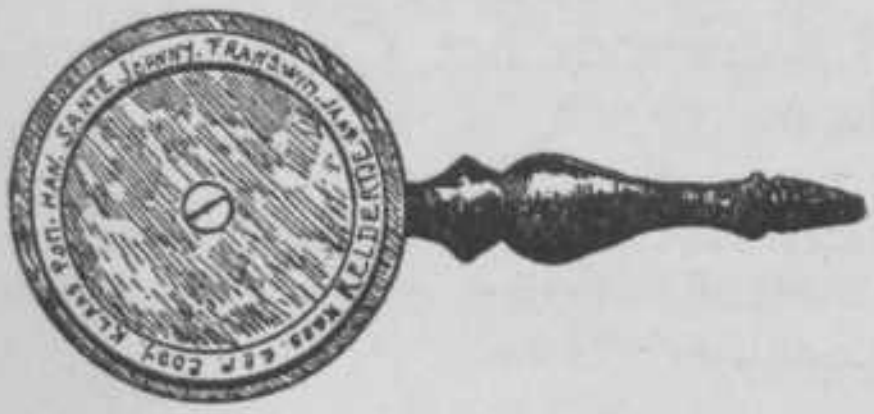

W. L. Voorduyn.
W. M. de Muinck Keizer.
H. L. Dinger.
C. J. Blydenstein.
J. S. Pel.
J. F. Fock.
C. J. Huygen.
P. F. S. Otten.
B. J. Gratama Bzn.
Th. M. v. d. Mandele
J. A. van Laer Jr.
C. M. Mollerus.

VELDCLUB — 14 Nov. 1919

R.A.Jas,OberstOberKriegsherr.
Th. M. van der Mandele,
Trekknuppel en Veldprediker.
A. A. C. de Vries Robbé,
Oorlogscorrespondent.

DE BIERCLUB — Opgericht September 1920

Geestelijk Voorvader: Harris Jas.
Oprichters: De lange Evert, George M. de B.
Leden:
B. D. H. Tellegen Azn. C. J. Huijgen.
A. M. Mijnlieff. J. W. P. Bosman.
Verder menigte donateurs en bewonderaars
(waaronder vele eerstejaars).

KATHOLIEK CORPSDISPUUT — Opger. Oct. 1920

E. R. M. Schölvinck, President.
A. J. J. Hogenhuis, Secretaris.
V. J. L. M. Gijsen, Thesaurier.

STUDENTEN VEREENIGINGEN EN GEZELSCHAPPEN waarvoor het Corpslidmaatschap niet verplicht is.

DELFTSCHE AFDEELING DER N.C.S.V.
(Nederl. Christen Studenten-Vereeniging — Opger. 1896

J. G. de Voogd, Voorzitter.
H. Burger, Secretaris.
H. H. Moquette, 2e Secretaris.

P. H. Lefèbvre, Penningmeester.
J. C. Wolterbeek, Bijbelkring- en Zendingssecretaris.
G. J. van Wouw, Sociaal Secretaris.
Mej. G. P. S. Schouten, Assessor.

Orgaan der N.C.S.V. „Eltheto".
Abonnementsprijs *f* 3.50; voor leden *f* 3.—.
De jaargang loopt van October tot October.

## DISPUUTGEZELSCHAP „G.I.O" — 1 Febr. 1897

L. Chr. Kalff, President.
J. W. G. Paardekooper, Secretaris.

## DELFTSCHE STUDENTEN NATUURWETENSCHAPPELIJKE VER. „CHRISTIAAN HUYGENS"

F. de Fremery, Voorzitter.
G. P. de Haas, Secretaris.
H. K. Hylkema, Penningmeester.
R. A. Jas, Commissaris.

Contributie *f* 1.50.

## ROOMSCH-KATH. STUDENTEN-VEREENIGING „SANCTUS VIRGILIUS" — Opgericht 2 Maart 1898

J. B. G. N. Ridder de van der Schueren, Voorzitter.
R. C. A. Franken, Thesaurier.
G. M. Leeuwenberg, Penningmeester.
F. W. J. Schweigman, 2e Secretaris.
V. P. Ullwig, Bibliothecaris.

Contributie *f* 7.50, in twee termijnen. — Entrée *f* 2.50.
Vergaderzaal, Bibliotheek en Leeszaal: R.K. Leesvereeniging, Voldersgracht 12.

DELFTSCHE STUDENTEN-AFDEELING VAN HET ALGEM. NEDERL. VERBOND — 20 April 1910

J. J. van Wouw, Voorzitter.
Mej. Th. E. C. Micheels, Onder-Voorzitter.
E. H. Ebels, 1e Secretaris, Van Leeuwenhoeksingel 19.
R. C. Hoeffelmann, Penningmeester.
E. H. de Langen, 2e Secretaris.
Contributie *f* 2.50. Entrée *f* 1.—.

DELFTSCHE STUD. VER. „ONZE KOLONIËN"
Opgericht 12 December 1912.

G. A. van Steenbergen, President.
C. F. Delfos, 1e Secretaris.
A. J. Huber, Thesaurier.
Mej. A. J. M. Vermeulen, 2e Secretaris.
E. S. A. Krips, Commissaris.
Contributie *f* 2.—. Geen entrée.

DISPUUTGEZELSCHAP „U.I.L." — 10 Maart 1915

BESTUUR:
Voorzitter: J. van Stappen.
Secretaris: M. H. K. Franken.
Penningmeester: J. A. G. v.d. Steur.

LEDEN:
J. G. Kam.
R. A. Wolterbeek Muller.
A. G. Maris Jr.
P. K. van Meurs.
J. Alexandroff.
J. Posthumus.
J. H. Verhey.
H. G. Fokker.
F. B. Simon van Leeuwen.
R. J. Forbes.

AFDEELING DELFT VAN DE NEDERLANDSCHE ZIONISTISCHE STUDENTEN ORGANISATIE
Opgericht September 1916

J. F. Cahen, Voorzitter.
E. B. Elsbach, Secretaris, Choorstraat 21 D.
M. Jacobson, Penningmeester.

Orgaan der N.Z.S.O.: „Hatikwah"

CERCLE DADAÏSTE DE LA DÉCADENCE

Motto: Luxe, calme et volupté.

VERMOEDELIJK VOORVADER
Salustius

EEREVOORZITTER
Hanz Heinz Ewers

EXEMPLES ILLUSTRES

Césare Borgia.
Oscar Wilde.
Marquis de Sade.
Casanova
Havelock Ellis
Petronius.
Graaf de Lautréamont.
J. K. Huysmans.
Charles Baudelaire.
Priapus.
P. A. de Genestet.

Het Bestuur waarschuwt ernstig eerste-jaars tegen de omringende ethische vereenigingen.

VRIJZINNIG-CHRISTEL. STUDENTENBOND AFDEELING DELFT. Opgericht 13 April 1916

K. J. Hondius, Voorzitter.
P. C. Lammerts van Bueren, 1e Secr. Leeuwenh.singel 19.
F. E. Eyken, Penningmeester.
H. F. E. du Mosch, Vice-Voorzitter.
Mej. J. v. d. Ploeg, 2e Secretaresse.

Orgaan der V.C.S.B.: „Berichten". Contributie *f* 6.—.
Entreé *f* 1.— Vergaderlokaal Oostsingel 12 C.

## DELFTSCHE STUDENTEN DANSKRING
Opgericht Februari 1917

Eereleden:

J. van Dissel.
W. Dinet.
D. A. Schreuder.
O. E. van Rappard.

Bestuur:

M. J. Ph. Nittel.
F. G. Bodde.
A. G. Koops Dekker.

Commissarissen:

G. H. Thal Larsen.
L. Sollewijn Gelpke.
J. M. Sijnja.
K. van Oven.

## STUDENTEN-GEZELSCHAP VOOR SOCIALE STUDIE (S.S.S.)

P. Timmerman, Voorzitter.
J. Roosenschoon, Secretaris, Anna van Hannoverstr. 38, Den Haag,
Mej. N. H. J. M. Voogd, 2e Secretaresse.
E. Dikker, Penningmeester.

Contributie *f* 2.50.

## ALGEM. STUDENTEN SPORTVEREENIGING AFD. DELFT. — Opgericht 1920

G. J. T. Heyning, Voorzitter.
L. van Vuuren, Onder-Voorzitter.
A. ten Have, Secretaris, Corn. Trompstraat 40.
J. Heykoop, Penningmeester.
Mej. W. Thomée, Commissarisse.

Contributie *f* 6.— (leden der D.S.S.G. en A.V. „Odin" vrijgesteld).

Athletiekveld aan den Parallelweg. Baan no. 2: Dinsdags en Donderdags van de D.S. Lawn-Tennisclub. Zalen in de scholen aan de Vlamingstraat, Molslaan en Zuiderstr. voor Gymnastiek, Boksen, Schermen.

## DELFTSCHE VROUWELIJKE STUDENTEN-VEREENIGING - Opgericht 29 October 1904

Th. E. C. Micheels, Presidente.
A. E. F. Gratama, 1e Secretaresse.
G. A. Neeb, Penningmeesteresse.
S. C. L. Veltman, 2e Secretaresse.
A. E. Korvezee, Commissarisse.

## VEREENIGING VAN AANSTAANDE STAATS-INGENIEURS IN NED. OOST-INDIË
Opgericht 17 Mei 1918

F. M. C. Berkhout, Voorzitter.
J. W. Halbisch, Onder-Voorzitter.
A. de Wit, Secretaris, Jan van Nassaustraat 26, Den Haag.
F. M. Razoux Schultz, Penningmeester.
H. H. A. Hartogh Heijs van de Lier, Archivaris.

Contributie *f* 1.50. Entrée *f* 1.—.

## SOCIAAL TECHNISCHE VEREENIGING VAN DEMOKRATISCHE INGENIEURS EN ARCHITECTEN. AFDEELING DELFT

Bestuur:

A. Lodder, Voorzitter.
B. D. H. Tellegen Bzn., Secretaris, Kolk 3.
E. Schotte, Penningmeester.
E. Dikker, Bibliothecaris.
. . . . . , 2e Voorzitter.

Contributie voor buitengewone leden *f* 5.—. Entreegeld voor gewone en buitengewone leden *f* 2.50.

# STUDENTEN-BLADEN

## STUDENTEN-WEEKBLAD, DELFT, 23E JAARG.

Orgaan van de Centrale Commissie voor Studiebelangen.

Redactie-bureau: Koornmarkt 62.

REDACTEUREN:

E. Kann.
J. W. Ernste.
Mej. E. de Koe.
H. F. E. du Mosch.
Mej. J. Beckering Vinckers.
G A. van Steenbergen.
F. B. Simon van Leeuwen.
J. Alexandroff, Muzikaal medewerker.

De jaargang loopt van October tot October *f* 5,—.

## MINERVA, LEIDEN, 47E JAARGANG

Abonnement per jaar *f* 4.50. De jaargang loopt van October tot October. Opzegging van abonnement moet voor 1 October geschieden. Opgave voor abonnement bij den Uitgever „N.V. Leidsch Dagblad", Leiden.

## TECHNISCH STUD. TIJDSCHRIFT, 10E JAARG.

Orgaan van de Centrale Commissie voor Studiebelangen.

Administratie-adres: Binnenwatersloot 33, Delft.

## UITGEVER VAN HET CORPS

W. Waltman, Binnenwatersloot 33

## FIRMA'S GERECHTIGD TOT HET VOEREN VAN HET ZINNEBEELD VAN HET CORPS

W. van Baarle, Kapper, Voorstraat 12. (18 October 1901).
J. G. de Bruyn, Kapper, Oude Delft 74. (15 Sept. 1897).
J. H. Drayer, Sigarenfabrikant, Oude Langendijk 1, Tel. 79. (18 Mei 1897).
G. J. M. van Hoek, Pianohandel, Oude Delft 80, Tel. 481. (5 October 1917).
H. C. Jedeloo & Zn., Goudsmeden, Markt 49—51, Tel. 276. (20 December 1906).
T. Koeslag & Zn., Bloemisten, Hypolitusbuurt, Tel. 228. (14 Januari 1901).
J. P. de Koning, Heeren-artikelen, Hypolitusbuurt 24. (10 Januari 1897).
G. en H. Ouwerling, Meubelmakers, Choorstraat 28. Tel. 239. (9 October 1903).
J. Waltman Jr., Boekhandel en Drukkerij, Binnenwatersloot 33. Tel. 75. (6 November 1896).
Wed. S. Wolterbeek, Vleeschwaren, Wijnhaven 19, Tel. 199. (30 November 1904).
J. C. C. Witte, Fotograaf, Coenderstraat 34, Tel. 240. (4 December 1907).

## BEDIENDE VAN HET CORPS

J. Schipper, Vlamingstraat 91.

# JAARVERSLAGEN VAN HET DELFTSCH STUDENTENCORPS EN VAN DE CORPS-VEREENIGINGEN

## VERVOLG OP DE GESCHIEDENIS VAN HET DELFTSCH STUDENTENCORPS

### GOEDGEKEURD OP DE CORPSVERGADERING VAN 10 NOVEMBER 1920.

Was steeds door de geschiedenis van het Corps heen, dit een kleine maatschappij, waar invloeden van buiten-af zich slechts langzamerhand lieten gevoelen, het afgeloopen jaar heeft wel bewezen, dat ook het Corps met groote stroomingen in de maatschappij kan medeleven.

De opleving na de jaren van beklemming, waarop reeds het vorig jaar op deze plaats gewezen werd, heeft zijn voortgang gevonden en veel is er, dat schier ongemerkt tot ons is doorgedrongen en zijn stempel gedrukt heeft op de gebeurtenissen van het afgeloopen jaar. Overal om ons zien we een zoeken naar zooveel mogelijk contact met anderen, een geest van samenwerken om een gemeenschappelijk doel te bereiken, kleine en groote groepen sluiten zich tot krachtige organisaties aaneen.

Ook in de internationale studentenwereld deden zich deze stroomingen gevoelen. In den beginne stonden de Nederlanders huiverig en vreemd hiertegenover en waren bevreesd hun neutraal standpunt in gevaar te zien gebracht, allengs echter werden zij zich bewust van de groote taak, welke voor de neutrale studenten was weggelegd.

Scheen het eerst toch, dat het congres te Straatsburg ter gelegenheid van de opening der Fransche universiteit van 20—25 November 1919 zich zou kenmerken door een uiterst chauvinistisch karakter, zeer spoedig zou blijken dat dit minder ernstig was dan zich wel liet aanzien.

Begin November 1919 werd vanuit Straatsburg een uitnoodiging tot deelneming aan dit congres ontvangen, welke uitnoodiging echter wegens zijn zeer chauvinistischen vorm door de Nederlandsche Studenten afwijzend werd beantwoord. Toen daarop echter een tweede uitnoodiging volgde van de „Union Nationale des Etudiants de France" welke organisatie de leiding had van dit congres, bleek de vorige te zijn uitgegaan van een kleine categorie, de „Cercle des Etudiants a l'Université de Straszbourg".
De geest onder de overige Fransche Studenten was niet meer chauvinistisch dan onder de gegeven omstandigheden zeer goed te begrijpen was, terwijl voorts van verschillende kanten erop gewezen werd, dat het niet deelnemen aan het Congres, het voor geruimen tijd afsnijden zou beteekenen voor de Nederlandsche Studenten van alle Internationaal contact.
Hierom werd besloten op de weigering terug te komen en deze tweede uitnoodiging te aanvaarden. De Nederlandsche Studenten werden vertegenwoordigd door afgevaardigden van de Corpsen van Leiden en Delft.
Door het D. S. C. werden afgevaardigd de heeren:
J. F. Ebeling, E. J. Koch en L. R. Beynen allen leden van den Senaat.
Op het congres wierp de heer Beynen zich op als „agent de liaison", hij zou n.l. het contact met de aldaar gestichte Confederation des Etudiants onderhouden. De diensten hierdoor aan het D. S. C. bewezen konden eerst naderhand worden overzien.
Het Delftsch Studenten Corps, zich steeds meer bewust wordend van de rol, welke de Nederlanders in samenwerking met de andere neutralen zouden kunnen spelen teneinde de toenadering tusschen de Confédération en de Studenten der centrale landen te bespoedigen, zag thans de noodzakelijkheid in van een nationale organisatie der Nederlandsche Studenten, temeer waar dit als vereischte voor de aansluiting werd gesteld.

Een intens medeleven met alle gebeurtenissen, een snel begrijpen van deze moeilijke kwesties maakte het mogelijk tot deze nationale organisatie het initiatief te nemen en er allengs een leidende rol in te spelen.
Een eerste stap werd in die richting reeds gedaan door een motie op de Corpsvergadering van 23 Januari welke de wenschelijkheid uitsprak aan een eventueele nationale organisatie krachtig mede te werken. Het belang van het onderhouden der betrekkingen, te Straatsburg aangeknoopt bleek het D. S. C. te begrijpen toen het in dezelfde Corpsvergadering het besluit van den Senaat goedkeurde, om aan den heer Beynen een commissie van nog 2 leden toe te voegen.
Hierin zien we tevens een eerste begin van de samenwerking tuschen de plaatselijke Studentenvereenigingen, omdat in deze commissie een Damesstudente zitting nam. De commissie stelde zich als volgt samen:

L. R. Beynen.
W. F. van Asbeck.
Mej. J. G. Opzomer.

Het bovenstaande geeft een kort overzicht van de plaats van het D.S.C. te midden van de groote studentenwereld op het oogenblik, dat de Senaat zijn functie neerlegde. Den 9den December 1919 had de Senaatsoverdracht plaats. Het College was als volgt samengesteld:

F. B. J. Gips, President.
F. van Amstel, Secretaris.
H. J. Kist, Thesaurier.
J. Homan van der Heide, Vice-President, Archivaris.
J. A. G. van der Steur Jr., Vice-Secretaris.

Bij de overdracht gaf de heer van Berckel een overzicht van de geschiedenis van het patronaat, en wat van deze instelling nog kon worden verwacht, en herdacht dat de heer W. H. Munnich wegens ziekte tusschentijds het

thesaurierschap had moeten overgeven aan het Eerelid van den Senaat, den heer H. 't Hooft. De heer Gips zette daarna het programma uiteen, dat de Senaat zich voor het komende jaar gesteld had.
Vooreerst stelde hij op den voorgrond, dat de Senaat goede tradities tot het uiterste zou handhaven, echter niet bevreesd zou zijn werkelijke fouten te erkennen. Hiermede verband houdende, wees hij op de noodzakelijkheid den inwendigen toestand van het D.S.C. te herzien en tevens een wijziging in de verhouding tot de verdere studentenwereld aan te brengen. Tenslotte vestigde hij de aandacht op de plannen inzake woningbouw, sport, en nationale en internationale organisatie.
Wanneer we straks zullen zien, welke zeer belangrijke rol het D.S.C. in de Delftsche en in de geheele Nederlandsche Studeerende wereld heeft gespeeld zullen we ons onwillekeurig afvragen hoe een dergelijke kracht van dat Corps kon uitgaan.
Beschouwen we echter het interne leven in het Corps zelve gedurende het jaar dat achter ons ligt, dan zien we activiteit en belangstelling van de zijde der leden in alles, het Corps betreffende. Het Corps bloeide op na jaren onder een zekeren druk geleefd te hebben en werd zich allengs bewust van de rol welke het in het leven van den student te spelen had. En met de veranderde omstandigheden, waaraan het studentenleven zich had aan te passen, werd men er zich bewust van, dat het Corps dan eerst den student iets geven kan, wanneer het zich zooveel mogelijk voor nieuwere denkbeelden en begrippen openstelt.
Zoo is het mogelijk geworden dat vele bezuinigingen werden ingevoerd, vele maatregelen in democratischen zin werden genomen. Verschillende feestelijkheden werden op eenvoudiger voet gevoerd, echter zooveel mogelijk met behoud van goede traditie en decorum.
Alvorens over te gaan tot een chronologisch overzicht

van de verschillende gebeurtenissen mogen we allereerst de droeve verliezen gedenken, welke het D.S.C. hebben getroffen.
Op den 18den Januari overleed te Rotterdam het Corpslid de heer L. M. van der Linden.
Op den 29sten Januari bereikte den Senaat het bericht van het overlijden van den heer A. Oosthoek.
Den 15den Maart overleed te Delft de heer F. H. de Bruïne.
Den 22sten Maart stierf te Batavia de heer K. D. Lie.
Den 26sten April overleed te Antwerpen de heer J. L. Lamberts.
Den 20sten Juni stierf te Apeldoorn het Eerelid van den Senaat, de heer W. H. Munnich.
Hoewel het sterkst gemist in hun vriendenkring, voelt ook het Corps hun heengaan als een droevig verlies.
Het verlies van het eerelid van den Senaat, den heer W. H. Munnich was vooral een ernstigen slag. Zijn groote werkkracht, welke hij steeds zoo gaarne in dienst van het Corps gesteld heeft, wordt ten zeerste gemist.
Twee dagen na den Senaatsoverdracht had onder groote belangstelling de uitreiking plaats van den goed verzorgden Almanak voor 1920. Aan allen, die aan dit boekwerk hunne medewerking verleenden, nog een woord van lof. Des middags werd de bloemkoolspeech gehouden door den heer C. J. Huygen. De kroegjool des avonds werd opgeluisterd door de aanwezigheid van den Rector-Magnificus en den Secretaris van den Senaat der T.H. en vier nieuw benoemde Hoogleeraren.
Op den 8sten Januari 1920 had de Dies van de Technische Hoogeschool plaats, bij welke gelegenheid aan den heer Prof. Dr. J. Kamerlingh Onnes den titel van doctor honoris causa verleend werd. Hoewel we niet het genoegen mochten smaken den jubilaris tijdens het borreluur in ons midden te zien, toonden vele hoogleeraren de gezelligheid van de societeit door de oorlogsjaren niet te zijn vergeten. Een 50-tal professoren bracht het borreluur op de Societeit door.

Op den 6den Februari had een Fancy Fair plaats in de Stads Doelen ten bate der noodlijdende studenten in Oostenrijk en Hongarije. Mede door de welwillende steun welke door de Delftsche Burgerij gegeven werd, slaagde deze avond zeer goed en kon een flink bedrag naar Weenen worden overgestuurd.
Ook later in het jaar bleef de Senaat in deze richting werkzaam. Hij stuurde n.l. een circulaire aan de afgestudeerden met verzoek hun steun te willen verleenen en organiseerde tenslotte een bloemendag. Totaal kon reeds een bedrag van meer dan f 5000,— worden afgedragen, terwijl nog steeds bijdragen binnenkomen. De steunverleening is echter thans overgegaan in handen van een nationaal comité, zoodat over alle universiteiten en hoogescholen in dezelfde richting kan worden voortgegaan.
Nadat de Senaat zich langzamerhand had kunnen oriënteeren temidden van de vele verschillende stroomingen en groepen van studenten, zond hij ongeveer half Januari een circulaire aan alle Corpsleden, waarin een motie werd besproken, welke op de Corpsvergadering van 23 Januari in behandeling kwam. Deze motie luidde als volgt:

> De Corpsvergadering bijeen op den 23sten Januari 1920 in de voorzaal der Societeit Phoenix, gezien de stroomingen in het D.S.C., van meening dat de houding van het Corps tegenover niet-Corpsleden in verband met een goede behartiging der studentenbelangen herzien dient te worden, draagt den Senaat op haar in dien geest voorstellen te doen.

De groote verdeeldheid welke op dat oogenblik de studentenwereld kenmerkte, werkte verlammend op ieder streven om iets tot stand te brengen van het vele, dat voor de studenten een noodzakelijke behoefte was geworden.
Vraagstukken als woningbouw, sport, nationale organisatie, om de belangrijkste te noemen, eischten een samenwerking van alle studenten. Met de urgentie van al deze

kwesties groeide de noodzakelijkheid van het tot stand komen van zulk een eenheid, voor het D.S.C. zooveel te sterker, waar buiten het Corps deze urgentie al werd gevoeld. Reeds was dit aanleiding tot vele plannen van verschillende groepen van studenten uitgaande. En wilde het Corps aanspraak blijven maken op de vooraanstaande plaats, welke het in de studentenwereld genoot, dan moest een dergelijk streven niet buiten het Corps omgaan, veeleer zelfs van hem uitgaan.
Op de vergadering welke hierop volgde bleek men dit alles te begrijpen en het belang te voelen in deze het initiatief van het Corps te doen uitgaan. De motie werd met nagenoeg algemeene stemmen aangenomen. De eerste stap was hiermede gedaan en toen de Senaat voortging met zijn plannen, had hij steeds vasten grond onder de voeten, wist hij uit te gaan van een beginsel, dat de instemming van het Corps genoot.
Op dezelfde vergadering kwam met de commissie Beynen tevens de nationale organisatie ter sprake.
Het Corps sprak den wensch uit aan een nationale organisatie krachtig mede te werken. Met de organisatie op studiegebied zou contact worden gezocht.
Den 10den Maart kwam de Senaat ten tweeden male met zijn inmiddels meer uitgewerkte plannen voor het Corps. Deze plannen waren belichaamd in de volgende 2 moties:

A. De Corpsvergadering bijeen op den 10den Maart 1920 in de voorzaal der Societeit Phoenix, spreekt de wenschelijkheid uit dat het D.S.C. zoodanig worde hervormd dat het zooveel mogelijk alle ingeschrevenen aan de Technische Hoogeschool kan omvatten.

B. De Corpsvergadering bijeen op den 10den Maart 1920 in de voorzaal der Societeit Phoenix, gezien het feit, dat het Corps voorloopig niet geacht kan worden het overwegende deel der ingeschrevenen aan de Technische Hoogeschool te omvatten en gelet op het feit, dat het Corps alleen mannelijke leden telt, spreekt als

haar oordeel uit, dat de vertegenwoordiging voor de studentenbelangen moet worden gezocht in de richting van een federatief verband tusschen D.S.C., D.V.S.V., D.S.B. en niet aangesloten bij een der genoemde vereenigingen, en waarin het Corps, gezien zijn geschiedenis en ledental, een plaats inneemt, welke daarmede overeenkomt.

Gaf de eerste motie het doel aan, de tweede gaf een middel om voorloopig in den bestaanden toestand te voorzien, terwijl de Senaat als zijn meening gaf, dat dit middel ons wellicht dichter bij dat doel zou kunnen brengen, in geen geval echter een schrede terug zou kunnen voeren. Een loyale samenwerking die de verschillende vooroordeelen, welke zich in sterke mate tusschen de verschillende groepen van studenten deden gevoelen, uit den weg zou kunnen ruimen, zou een toenadering ten gevolge kunnen hebben, welke een eerste stap zou beteekenen op den weg naar eenheid.

Voorts gaf de tweede motie een oplossing, om zoo spoedig mogelijk deze zoo noodige samenwerking tot stand te brengen. Reeds voordat de werkelijke eenheid tot stand gekomen was, zou de Delftsche studentenmaatschappij naar buiten als eenheid kunnen optreden en zouden de vele belangen, welke zoo schromelijk verwaarloosd waren, worden behartigd.

Betreffende woningbouw, sport, vertegenwoordiging in de Nationale Organisatie zou als eenheid kunnen worden opgetreden, met alle groote voordeelen daaraan verbonden. De definitieve uitwerking van deze plannen werd nog buiten beschouwing gelaten. Met het vastleggen van het principe was reeds een groote stap in de goede richting gedaan.

Reeds in de week op deze Corpsvergadering volgende, werden de besprekingen over dit onderwerp met de Vrouwelijke Studenten-Vereeniging en den Bond geopend, terwijl de Senaat inmiddels reeds de vereeniging van verschillende vooraanstaande nihilisten had gehoord en de vakvereenigingen hunne instemming hadden betuigd en tot samen-

werking hadden besloten. Op den 22sten Maart had een conferentie plaats van den Senaat met de besturen der D.V.S.V. en D.S.B. Deze bleken geheel met de plannen te kunnen medegaan, en zegden hunne volle medewerking toe. De nihilisten apprecieerden het streven ten zeerste, waren echter in den beginne niet geheel overtuigd van de juistheid van het voorgesteld kiesstelsel. Op den 26sten April werd door den Senaat een vergadering van nihilisten uitgeschreven teneinde zich in de gelegenheid te stellen zijn plannen uitvoerig uiteen te zetten. Hoewel de opkomst niet voldeed aan de verwachtingen, welke hieraan mochten worden gesteld, bleek al spoedig dat de 100 nihilisten welke aanwezig waren, het belang van de kwestie zeer goed begrepen.

Waar zij voelden, dat het Corps in het belang van de geheele studentenwereld van zijn recht van alleen-vertegenwoordiging afstand had gedaan, begrepen zij ook van hun kant over enkele kleinigheden te moeten heenstappen. De vergadering sprak tenslotte zijn sympathie uit met de plannen van het Corps, en benoemde uit zijn midden een voorloopige vertegenwoordiging, bestaande uit de heeren:

Van Rhoon,
Bienfait,
Brandsma,
Levison,
Van Swaay.

Begin Mei werden de verkiezingen voor de definitieve vertegenwoordiging uitgeschreven, aan welke verkiezingen een 500 nihilisten deelnamen, gekozen werden de heeren:

Van Rhoon,
Bienfait,
Wyffels,
Stans,
Timmermans,

Met deze heeren en met de besturen der D.V.S.V. en D.S.B. werden nu de verdere besprekingen gehouden. Een commissie van 3 leden werd benoemd, bestaande uit de heer

F. B. J. Gips, President, Pres. v.h. D.S.C.,
R. A. T. Brusse, Secr. v.d. D.S.B.,
J. L. Bienfait,

welke tot haar taak kreeg het ontwerp voor een reglement samen te stellen. Een moeilijkheid deed zich echter al spoedig voor met enkele vereenigingen, welke aanspraak maakten op een gelijke plaats met D. S. C., D.V.S.V. en D. S. B. Werd aan deze eisch voldaan, dan zou het beginsel in motie A neergelegd echter in gevaar komen.
Het scherpst werd het standpunt gesteld door de R.K. Studentenvereeniging Sanctus Virgilius.
Het Corps dat thans afstand deed van het recht van alleenvertegenwoordiging, dat dus het bestaan van andere vereenigingen naast zich erkende, hield hiermede op „standsvereeniging" te zijn, d. i. vereeniging waarvan men qua student lid werd. Nu is echter voor den katholieken student buiten de standsvereeniging geen andere dan de katholieke vereeniging mogelijk. In zooverre meende dus Sanctus Virgilius gelijke rechten te hebben, als Corps, D.V.S.V. en D.S.B., waar nu de Standsvereeniging wat Sanctus Virgilius tot nu toe in het Corps gezien had, verviel. De reglements-commissie had dus de oplossing te geven voor deze vraag, had dus aan de religieuse vereeniging de plaats aan te wijzen waarmede zooveel mogelijk aan haar standpunt werd tegemoet gekomen, zonder het doel in motie A neergelegd in gevaar te brengen, tegelijkertijd echter alle beschikbare krachten in de Delftsche Studentenwereld te vereenigen en te doen samenwerken. Helaas was zij op het oogenblik aan de samenstelling van dit verslag nog niet met haar taak gereed, zoodat de uitslag hierin nog niet kan worden vermeld.

Terwijl zoo de plannen van het D. S. C. allengs hun verwezenlijking naderden, had het gewone Corpsleven zijn voortgang. Het overzicht van de verrichtingen der Corpsvereenigingen aan het einde van dit verslag, meer nog de verslagen der vereenigingen zelve elders in dezen almanak, mogen een ieder als voldoend bewijs dienen voor de buitengewone activiteit dezer zeer belangrijke onderdeelen van

het D.S.C. Zij waren het, die in het jaar dat verstreken is aan de buitenwereld toonden, wat het Corps aan zijne leden op veler gebied kan bieden en hoe levendig het interne Corpsleven was.
Het volgende diene als overzicht van de verschillende gebeurtenissen in den kring van het Corps zelve.
Den 31sten Maart had de installatie plaats van de Commissie tot Redactie van den Almanak, waarin zitting namen de heeren:

A. Mohr, President.
S. Bingham, Secretaris,
J.W. Coenen, Vice-President.
F. J.M. Bourdrez, Commissaris A.
F. G. Bodde, Commissaris B.

De viering van den 72sten Diës Natalis werd een week verschoven, omdat het Corps den rouw aannam naar aanleiding van het overlijden van den heer F. H. de Bruïne. De feestelijkheden hadden het gebruikelijke verloop. Op de Receptie mocht de Senaat de gelukwenschen in ontvangst nemen van den Rector-Magnificus en den Secretaris van den Senaat der Technische Hoogeschool, welke hierdoor weder blijken gaven van hunne belangstelling in het D.S.C., terwijl de Secretaris van Curatoren telegrafisch zijn gelukwenschen aanbood, daar hij verhinderd was persoonlijk in Delft te zijn. Tijdens het Collation werd een telegram verzonden aan H.M. de Koningin, waarop de Senaat een zeer uitvoerig en waardeerend antwoord mocht ontvangen. Het Collation werd als voor den oorlogstijd besloten met een cortege.
Op den 25sten April kwam de Senaat met een reeks wetswijzigingen inzake de financiën van het Corps.
De zeer groote kosten maakten een verhooging der inkomsten noodzakelijk. Daar men besefte, dat de verhooging der contributie de financieele hinderpaal voor velen om lid van het Corps te worden, zou vergrooten werd tot een uitbrei-

ding besloten. De leden zullen thans gedurende 5 jaren de geheele contributie betalen en daarna alleen den 2den termijn. Ten aanzien van de feestkas werd bepaald, dat hiervoor jaarlijks $^1/_4$ der inkomsten aan contributies zou worden gereserveerd. Een voorstel van enkele leden om 3 klassen van contributies in te voeren vond weinig weerklank. Echter zou dit het komende jaar nog onder oogen worden gezien, nadat de Senaat gelegenheid zou hebben gehad naar de resultaten te informeeren welke dit stelsel had opgeleverd te Groningen, waar het kort geleden was ingevoerd. Voorts werd besloten tot een verhooging der subsidies welke uit de Corpskas aan Senaat en Almanak-redactie werden uitgekeerd, daar ook de kosten, aan het bekleeden dezer functies verbonden, velen ervan terugschrikken. Het werd daardoor soms moeielijk de personen te vinden, die het beste aan de eischen voldeden, welke aan de leden dezer commissies moeten worden gesteld.
Ook ten aanzien van de vergoedingen voor verschillende bijzondere vertegenwoordigingen werden nieuwe regelingen getroffen. Daar gebleken was, dat de kosten geenszins waren te overzien en in verschillende jaren zeer afwijkend konden zijn, werd geen vast bedrag meer in de wet genoemd, zouden echter voor iedere vertegenwoordiging van te voren worden geraamd. Op dezelfde vergadering werd het verslag van de verificatie- en décharge commissie behandeld.
Deze commissie bestaande uit de heeren:
E. W. Insinger,
A. S. Carpentier Alting,
A. G. Maris Jr.,
deed, gezien de moeilijkheden, welke zich de laatste jaren bij de Eerelidsbenoemingen hadden voorgedaan, een voorstel om behalve het Eerelidmaatschap van den Senaat nog een Eerelidmaatschap van verdienste in te stellen, dat slechts wegens bijzondere verdiensten zou worden toegekend. Toen ook thans echter zich soortgelijke moeilijkheden voor-

deden, bleek ook deze regeling niet afdoende en werd de kwestie naderhand opnieuw in behandeling genomen.
Op voorstel van de commissie werden de heeren:
E. M. van Berckel,
J. F. Ebeling,
W. H. Munnich,
E. J. Koch en
L. R. Beynen,
allen benoemd tot Eereleden van den Senaat.
Op de Corpsvergadering van den 31sten Mei werd besloten tot een wijziging in de administratie van het Corps.
De betaling der contributies en andere schulden zal voortaan geschieden in een kantoor, dat daartoe werd ingericht in de archiefkamer, welke geheel van nieuwe kasten werd voorzien. Alle archiefstukken van het Corps werden opnieuw in orde gebracht en overzichtelijk opgeborgen en gecatalogiseerd. Veel wat voor de geschiedenis van het Corps van waarde is, zal hierdoor voor ondergang worden behoed. terwijl de leden gemakkelijk inzage kunnen krijgen van alles wat het Corps betreft.
Door de wijziging in het innen van gelden, komt alles in één hand, wat administratief zeer groote voordeelen heeft, temeer daar ook de Corpsvereenigingen op deze wijze hunne contributies kunnen innen. Terwijl de inning met minder omslag gepaard gaat, zijn de kosten eraan verbonden belangrijk lager. De medewerking, welke dit van de leden zal eischen, mocht alleszins worden verwacht. Vermeld dient hier nog, hoe deze inrichting van de archiefkamer kon worden bekostigd uit een gedeelte van de feestkas van 't 14e Lustrum. Nadat hieruit tevens de reunie, welke ter gelegenheid hiervan werd gehouden, was bekostigd, werd het resteerende deel bestemd om de bibliotheek der Societeit Phoenix bij te werken voor zooverre door den mobilisatietijd de aanschaf van nieuwe werken stopgezet had moeten worden.
Voorts werd besloten tot een wijziging in het Corpsdiploma.

Door een andere wijze van drukken en het invoeren van een nieuwe letter, welke meer in schaal was met het verdere diploma werd een beter geheel verkregen, dat de goedkeuring van den ontwerper mocht wegdragen.
Tenslotte kwam de nationale organisatie ter sprake. Op den 12den Juni zou in een vereenigde vergadering der Federatiebesturen te Utrecht te houden, deze organsaties worden gesticht. Besloten werd het D.S.C. door den Senaat te doen vertegenwoordigen.

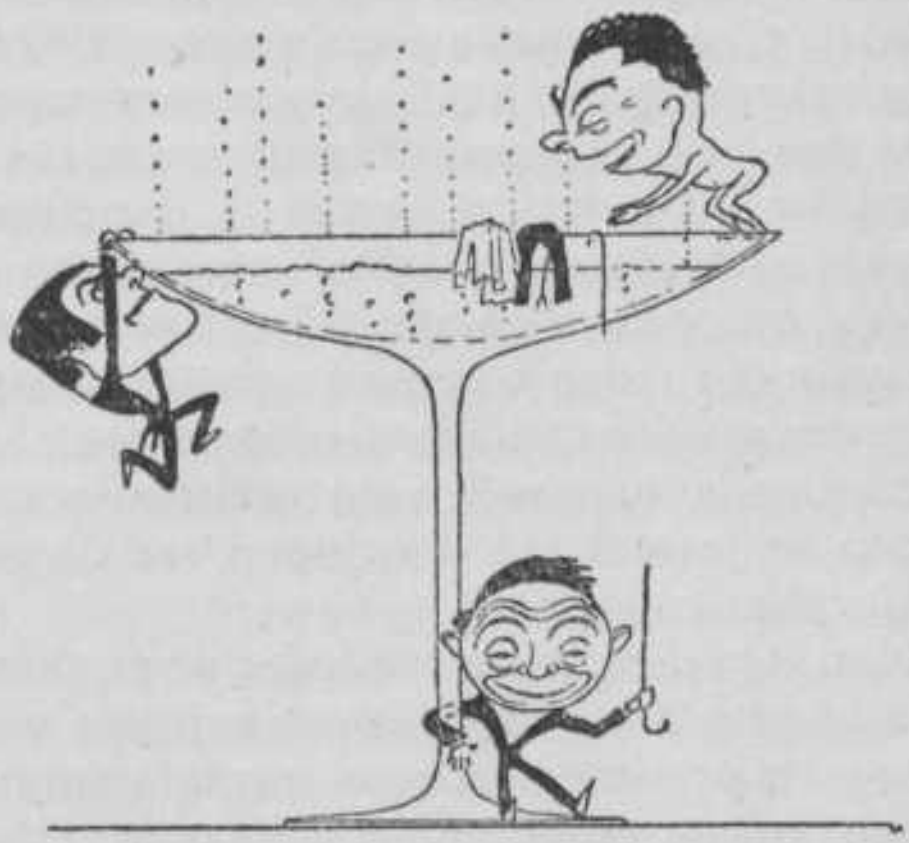

En zoo naderde eindelijk de laatste vergadering voor de vacantie, waarin enkele belangrijke punten tot een einde werden gebracht, n.l. het Eerelidmaatschap van den Senaat, de liquidatie van een tweetal Corpsvereenigingen en de groentijd.
Het Eerelidmaatschap van verdienste werd wederom afgeschaft, terwijl het verslag van de verificatie- en décharge commissie alleen bij aanvraag op een Corpsvergadering zal worden behandeld. Blijft deze aanvrage uit, zoo zal het automatisch zijn goedgekeurd.
Het Technisch Leesgezelschap en het Civiel- en Bouwkundig Leesgezelschap hadden de laatste jaren zwaar met financieele moeilijkheden te kampen. De kosten aan een portefeuille verbonden bleken allengs de draagkracht van den tegenwoordigen student te boven te gaan; zelfs bij het gunstigst aantal leden konden deze vereenigingen het hoofd niet boven water houden en zagen ze hare schulden jaarlijks

toenemen. De vereeniging I.G.O.V. hield op Corpsvereeniging te zijn, daar zij langzamerhand geheel het karakter van Corpsvereeniging verloren had. De D.S. Motorclub, een jaar te voren opgericht, bleek zeer groote levensvatbaarheid te hebben. Deze vereeniging was daarom kort te voren een plaats in de rij van Corpsvereenigingen ingeruimd. Ten aanzien van den groentijd had de Senaat op den voorgrond gesteld geen wijzigingen hierin te willen aanbrengen, welke strijden tegen den heerschenden geest in het Corps. Hierop werd het geheele groentijdsprogramma aan de goedkeuring van het Corps onderworpen.
In den loop der jaren was allengs in den groentijd een werkelijke verandering gekomen, door een geleidelijke wijziging in de mentaliteit der Corpsleden.
Wil een groentijd goed zijn en reden van bestaan hebben, dan moet ieder Corpslid zooveel mogelijk zich in dien tijd geven om den candidaatleden een inzicht te geven in de verschillende toestanden en verhoudingen in het Corps, om hen ongemerkt te dooringen van de geest welke onder de Corpsleden leeft.
Het is in dien korten tijd, dat de aankomenden een eersten kijk op het studentenleven krijgen, welke den grondslag hunner verdere beschouwing zal vormen, dat zij allen onder zooveel mogelijk gelijke omstandigheden in het Corps hun intrede doen en er zich moeten oriënteeren.
Het is een eerste vereischte dat de aankomende in dien korten tijd zooveel mogelijk met alle categorieën in het Corps in aanraking komt, zich een goed oordeel kan vormen en de gebruiken leert begrijpen en waardeeren, welke het studentenleven van het oogenblik kenmerken. Wordt dit door de leden begrepen, zoo zal vanzelf het ontgroenen een dieper karakter krijgen, zal het innerlijk leven van den student, zullen stroomingen van allerlei aard, den aankomende worden geopenbaard en zal deze zich als vanzelve zijn plaats in het Corps voelen aangewezen.

In den loop der jaren begint dit alles zich meer en meer in het verloop van den groentijd te doen gevoelen en het was het streven der verschillende Senaten, dit meer naar voren te brengen. Zoo ook thans, toen de Senaat zich afvroeg of niet veel van de uiterlijke vormen hunne beteekenis hadden verloren, of wellicht zelfs deze snelle ontwikkeling in den weg stonden. Daarom was het dat hij alle bijzonderheden nauwkeurig overwoog en waar hij het Corps als geheel beschouwend, zich zooveel mogelijk boven de feiten stelde, gingen zijn voorstellen verder dan de leden konden accepteeren, welke te midden van het gewone Corpsleven staande hier hun persoonlijk voelen sterker lieten gelden.
Vrij belangrijke wijzigingen werden aangebracht, welke den groentijd meer in overeenstemming met het huidige Corpsleven brachten. De oudere- en de 1ste en 2de jaars donderjool werden afgeschaft, de groentijd verkort op 15 dagen en het patronaat in zijn bestaanden vorm in de wet vastgelegd.
En niet alleen in Delft doet zich dit voor, ook in de andere Corpsen hadden dezelfde verschijnselen plaats. Groningen schafte dit jaar zijn groentijd af. Wageningen eveneens, terwijl Leiden en Utrecht de groentijd hebben gewijzigd.
Door het afschaffen van den groentijd in Groningen zou dit Corps volgens de bestaande erkenningsbepalingen uit het verband der elkaar erkennende Corpora treden. Deze zijn toen dusdanig gewijzigd, dat geen nauwkeurig omschreven eischen meer voor de erkenning werden gesteld. Hierdoor werd het mogelijk het G. S. C. in het verband te houden terwijl tevens het Amsterdamsche Studenten Corps wederom kon toetreden, wat geschiedde op den 19den Mei.
Met het oog op het aankomende jaar werd begin Augustus een brochure toegezonden aan allen die hun Eindexamen H. B. S. met gunstig gevolg hadden afgelegd. In deze

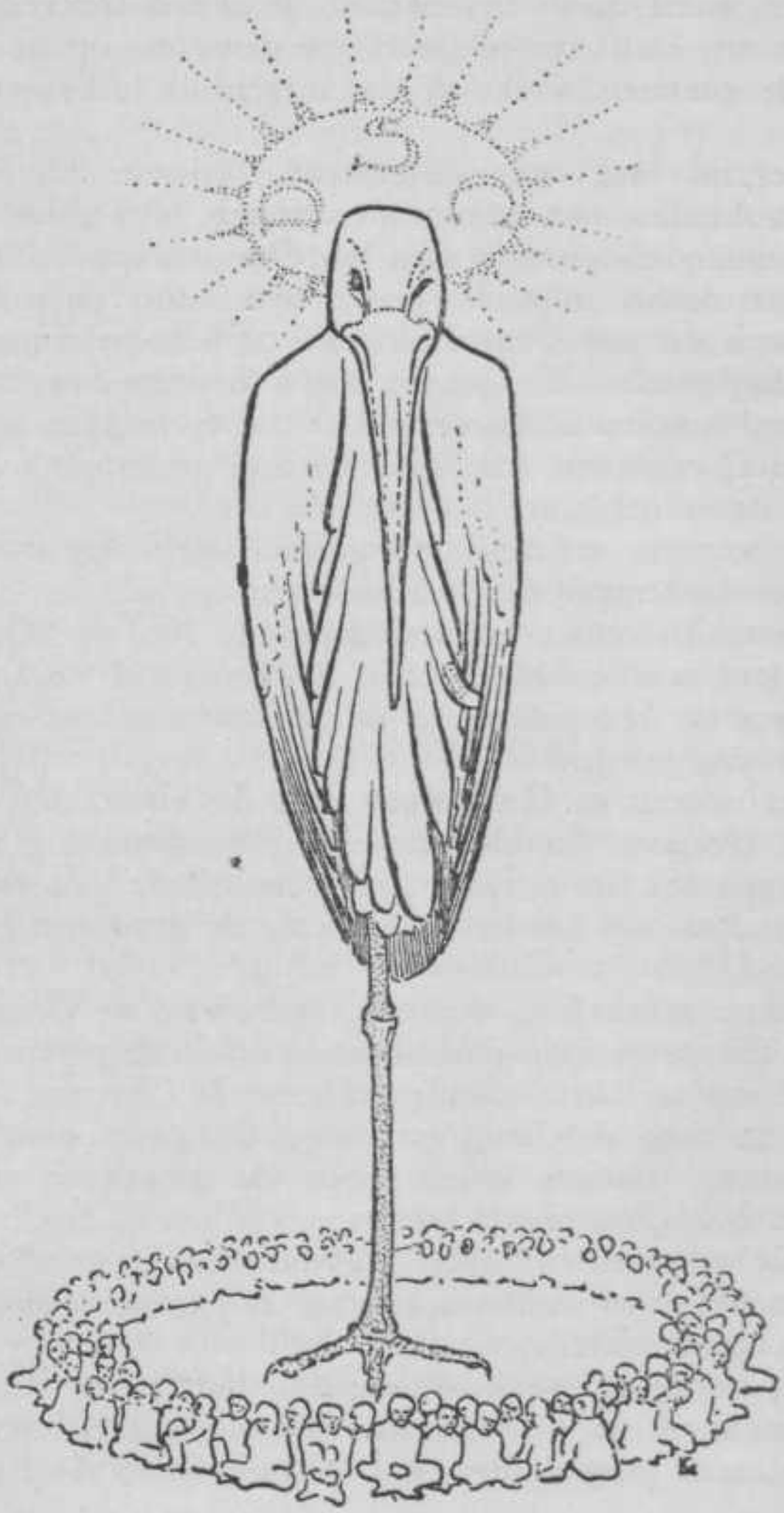

brochure werd door den Senaat in grove trekken den toestand in Delft uiteengezet en gewezen op de verschillende plannen, welke op dat oogenblik in bewerking waren.
De groentijd had een geanimeerd verloop. De wijzigingen voldeden aan de verwachtingen, terwijl het aantal aankomenden gunstig kan worden genoemd. Immers het aantal nieuw ingeschrevenen was aanzienlijk lager, terwijl zich op het oogenblik van de samenstelling van dit verslag reeds 170 nieuwe leden hadden aangemeld, en met reden kon worden verwacht, dat dit nog zou stijgen.
Vermelding verdient het weder instellen van de fakkeloptocht na afloop van het Inauguratiediner, welke zeer ordelijk verliep en zich ook van de zijde der burgerij in groote belangstelling mocht verheugen.
In de tweede week van den groentijd had de officieele viering plaats van het 25-jarig jubileum van den pedel Jan Schipper. Hoewel de juiste datum reeds op 1 Juni gevallen was, oordeelde de Senaat de viering in September zeer veel luisterrijker. De heeren Pool, Heldring, DeVogel en Van Berckel, Eereleden van den Senaat werden bereid gevonden een Eere-comité te vormen. In samenwerking met het comite werden de voorbereidingen getroffen. Door de Eereleden van den Senaat werd een fonds bijeengebracht, dat door de bijdragen der Corpsleden werd aangevuld, teneinde Jan Schipper een onbezorgden ouden dag te bezorgen.
In den middag had een receptie plaats waar zeer velen den jubilaris kwamen gelukwenschen, terwijl daarna de officieele huldiging plaats vond.
Zeer vele woorden van oprechte waardeering werden hier geuit en het is mij een aangename taak op deze plaats er hieraan nog enkele van groote hulde toe te voegen. De groote ijver bij zijn werk en de groote liefde voor 't Corps, welke maar al te dikwijls als vanzelfsprekend worden geaccepteerd, mogen hier wel in 't bijzonder naar voren

worden gebracht en treft ons aangenaam in een tijd als deze een dergelijke toewijding te mogen bespeuren.
Een hartelijke wensch, dat Jan Schipper nog lang zijn werk zal mogen verrichten en het Corps nog geruimen tijd van zijn ongeëvenaarde diensten zal mogen genieten is hier zeker op zijn plaats.

Om nogmaals terug te grijpen: de vertegenwoordiging van het D.S.C. op het Leidsche Lustrum. Op den morgen van den aanvang dezer feesten bereikte den Senaat het bericht van het overlijden van het Eerelid W. H. Munnich. De Senaat nam hierop onmiddellijk den rouw aan en maakte in den middag zijn opwachting bij het Collegium terwijl nog enkele bezoeken in Leiden werden gebracht, waarna de Senaat zich verder aan de feestelijkheden onttrok.
Even voor de vacantie deed zich een zeer pijnlijke kwestie voor welke de aandacht van de buitenwereld ten sterkste trok. De president van den Senaat werd n.l. bij den Rector Magnificus geroepen en daar werd hem medegedeeld hoe een speelkwestie zich had voorgedaan tusschen een tweetal Corpsleden waarvan een vroeger president van den Senaat. De Senaat heeft daarop over hen rechtgesproken en een van beiden geschorst voor den duur van 3 maanden.
Over den andere achtte de Senaat een ernstiger vonnis noodig en toen de Senaat de kwestie begin October aan de Corpsvergadering voorlegde oordeelde deze een stemming bij de bus over royeering noodig waartoe de Senaat dan ook besloot. Bij de hierop volgende stemming werd het royement uitgesproken.

Terwijl aan de totstandkoming der Federatie met alle kracht gewerkt werd, waren er enkele kwesties zoo urgent dat met de voorbereidingen hiervan reeds door den Senaat begonnen werd, zoodat ze te zijner tijd door de Federatie konden worden overgenomen. Het belangrijkste

was wel de woningkwestie. Een overzicht van de voorgeschiedenis is hier niet overbodig.
In 1918 werd door de vereeniging Pallas Athene, welke te Amersfoort de school voor wijsbegeerte gesticht had, het initiatief genomen, om een studententuindorp te stichten en deze vereeniging stelde zich met enkele studenten in contact, teneinde te Delft propaganda te maken. Een voorloopige commissie stelde zich samen waarin enkele professoren en de toenmalige president van den Senaat zitting namen.
Den heer A. van der Steur werd verzocht een plan te ontwerpen, dat behalve de studentenwoningen ook vereenigingsgebouwen, zwembaden enz. bevatten moest. Allengs bleek echter, dat de vereeniging Pallas Athene weinig rekening hield met het studentenleven in Delft. Al spoedig verliep dan ook het geheele plan, mede door de langzamerhand slechter wordende toestanden.
Kort daarop werd te Delft opgericht de Delftsche Studententuindorpvereeniging welke de plannen wederom opvatte en het vraagstuk opnieuw in studie nam. Toen de financieele zijde echter nader onder oogen werd gezien, bleek al spoedig dat een dergelijk plan wel wat al te grootsch was opgezet en voor uitvoering geenszins vatbaar was. Alle mogelijke bezuinigingen werden nog toegepast en tenslotte alleen dat overgehouden, wat direct betrekking had op de huisvesting zelve echter zonder resultaat.
Zoo was ongeveer het stadium toen de Senaat de kwestie opnieuw ter hand nam.
Waar de ondervinding der tuindorpvereeniging wel afdoende geleerd had, dat het tuindorp niet uitvoerbaar was bleven nog 3 typen over n.l. de kazernebewoning, de blokwoning en de alleenstaande woning. Het koopen of huren van bestaande woningen was niet afdoende, zelfs onmogelijk bij de algemeen heerschende woningnood in Delft. Bovendien leenden de gewone huizen zich slecht tot het beoogde doel.

De blokwoning scheen onder de gegeven omstandigheden aangewezen. De Senaat stelde zich in verbinding met de Tuindorpvereeniging, welke van dat oogenblik met het D.S.C. zou samenwerken. Met het oog op subsidie zou deze vereeniging hare statuten dusdanig wijzigen, dat deze zouden voldoen aan de eischen welke aan de statuten eener bouwvereeniging bij de wet gesteld zijn. Inmiddels ging de Senaat voort met de verschillende voorbereidende maatregelen. Aan de heeren A. van der Steur en P. Briet te Utrecht werd verzocht een nieuw plan te maken. En toen de Senaat zich ondertusschen met den wethouder van openbare werken verstaan had aangaande de keuze van een terrein, kon dit plan direct op een bepaald terrein worden geprojecteerd. De keuze viel op een terrein aan de Jaffalaan, waarover het Rijk met de gemeente in onderhandeling was.

Bij nadere beschouwing bleek het meest oeconomisch een blok van gebouwen, ieder met drie etagewoningen, elk een 12 tal kamers bevattende, benevens een woning voor het bedienend personeel.

Terwijl de plannen nader werden uitgewerkt wendde de Senaat zich tot verschillende personen met het verzoek hun medewerking aan het plan te willen verleenen. Van den Directeur-Generaal van den Arbeid werd een voorloopige toezegging verkregen voor een belangrijke rijkssubsidie.

Toen de plannen in dit stadium waren werden ze gepubliceerd in het bouwblad van „het Vaderland" van den 15den Augustus 1920.

Toen na den groentijd werd voortgewerkt, kwam allereerst de grondkwestie wederom naar voren. De rijksbouwmeester voor de gebouwen van onderwijs verklaarde zich bereid zijnen steun te verleenen, terwijl de Senaat zich wendde tot het College van Curatoren met het verzoek het bedoelde stuk grond te willen aanwijzen en het Rijk te willen adviseeren dit stuk voor het beoogde doel af te staan.

Moge mijn opvolger gewag kunnen maken van verdere positieve resultaten.
Een volgend vraagstuk was de sportkwestie.
In het begin van het jaar wendde zich de Algemeene Studenten Sportvereeniging om steun tot de verschillende studentenvereenigingen in Delft. Het D.S.C. sprak op den 2den Maart 1920 in een motie zijn sympathie uit met het streven dezer vereeniging en benoemde kort daarna een tweetal afgevaardigden in het bestuur.
Hiertoe werden verkozen de heeren:
G. J. F. Heyning welke als president optrad en L. v. Vuuren.
De verschillende vereenigingen zijn in het bestuur naar evenredigheid vertegenwoordigd. De verhouding van deze vereeniging tot de Federatie zal nog nader worden geregeld. Moge het deze vereeniging gegeven zijn de belangen der Delftsche Studenten op sportgebied, welke vooral voor Corpsleden zoo verwaarloosd zijn, op afdoende wijze te behartigen en de verschillende instellingen tot stand te brengen waaraan de sportwereld in Delft zoozeer behoefte heeft.
Een andere kwestie deed zich voor toen het reservekader bij verschillende wapens der landmacht begin Mei werd opgeroepen, dus midden in den examentijd. De President van den Senaat is hierop, op zijn verzoek, door den Minister van Oorlog in audientie ontvangen en heeft dezen de overwegende bezwaren uiteengezet, welke dit tijdstip van oproeping voor de studeerenden aan de T.H. met zich medebracht. Zijne Excellentie heeft daarop toegezegd dat het komende jaar hierin verandering zou worden gebracht, terwijl bij de Genie dit jaar uitstel zou worden verleend. Voorts werd verkregen, dat de reservisten van de vesting-artillerie te Amsterdam voortaan buiten de kazerne zouden mogen slapen.

Tenslotte nog een enkel woord over de Nationale en Internationale Organisatie.

Toen in Straatsburg besloten was dat alleen nationaal georganiseerde studenten zich bij de Confédération Internationale konden aansluiten en toen op studiegebied de heer Idenburg het initiatief tot nationale organisatie nam, drong allengs de noodzakelijkheid van organisatie ook op het gebied der studentenbelangen meer door. Al spoedig was dienaangaande in de Algemeene Senatenvergadering overeenstemming verkregen. Het was het D.S.C. dat hier het initiatief nam en al spoedig vrij ver uitgewerkte plannen ter tafel bracht.
Hoewel eerst de organisatie op studiegebied zich dreigde te mengen in de behartiging der studentenbelangen, werd spoedig de vorm van samenwerking gevonden en kwamen op den 12den Juni de afgevaardigden van de verschillende federaties en die der studievereenigingen in Nederland bijeen. De oplossing door het D.S.C. in Delft voorgesteld had n.l. weerklank gevonden in de andere Hoogescholen en Universiteiten, waar al spoedig federaties werden gesticht, welke meestal 't Delftsche plan ten grondslag hadden, echter gewijzigd naar de plaatselijke omstandigheden.
Zoo werd op den 12den Juni te Utrecht de Nationale Studenten Organisatie gesticht, waarvan de afgevaardigden der Federaties het bestuur kozen, bestaande uit:

den heer Hütschler (President), Praeses collegii van het Leidsch Studentencorps.
den heer Gips (Secretaris), Pres. v.h. Delftsch Stud. orps.
den heer Stikker, President v.h. Groningsch Studentencorps.
den heer Grendel, President Unitas, Amsterdam.
Mej. Micheels, Presidente der D.V.S.V.

De organisatie op studiegebied vormt een onderdeel, dat echter zooveel mogelijk zelfstandig is. Het verband tusschen deze groepen werd mede gevormd door een commissie bestaande uit afgevaardigden van beide afdeelingen, welke commissie over de toelating van een lichaam of vereeniging tot de N.S.O. beslist.

In deze commissie werden verkozen door de afdeeling der studentenbelangen;

de heer Bienfait, uit Delft.
Mej. Singels, Presidente L.V.S.V.,
Mej. Tendeloo, Presidente Unitas, Utrecht,

en door de afdeeling der studiebelangen,

de heer Schaap, Groningen,
de heer Pos, Amsterdam.

Zoo was dus de Nationale Organisatie tot stand gebracht en stond niets meer aan hare werking in den weg.

Een eerste uiting was, dat einde Juli de secretaris van het besturend college, de heer F. B. J. Gips, werd afgevaardigd naar een congres te Kopenhagen van studenten der neutrale landen. Terwijl hier vooreerst de houding der neutralen besproken werd tegenover de Confédération Internationale, werd verder een zeer belangrijk plan besproken, dat al vele maanden van te voren van Kopenhagen was uitgegaan. Dit plan beoogde een organisatie tot uitwisseling van studenten. Daartoe zou deze organisatie in alle aangesloten landen een bureau oprichten, waardoor alle inlichtingen over studie en toestanden aan buitenlandsche hoogescholen zouden worden verstrekt en alle maatregelen getroffen zouden worden teneinde het gaan naar buitenlandsche hoogescholen te vergemakkelijken.

Een dergelijke organisatie werd op dit congres gesticht en als president van het Bureau in Nederland aangewezen de heer F. B. J. Gips. De heer Gips nam daarna met nog vele afgevaardigden van andere neutrale landen deel aan een congres der Deutsche Studenten te Göttingen, en hiermede werd een begin gemaakt met de vervulling van de grootsche taak der neutralen om den kloof tusschen de studenten der Centrale Rijken en die der Entente-landen te overbruggen.

Een volgende Conferentie van de neutrale studenten werd begin September in Delft gehouden.

Hier werd de houding bepaald, welke de studenten der vroeger neutrale landen, te weten Scandinavië, Finland, Zwitserland, Spanje en Nederland, in zouden nemen tegenover de Confédération Internationale des Etudiants in Straatsburg gegrond, en waar de officieele gedelegeerden der Nederlandsche Corpsen aanwezig waren geweest, zoodat ook Nederland ten onrechte als membre libre dezer Confédération was opgenomen.
Gelukkig waren de inzichten der afgevaardigden van Zweden, Noorwegen, Denemarken, Zwitserland en Nederland geheel dezelfden en kon dan ook op de neutrale Conferentie van Delft-Den Haag een gemeenschappelijke nota worden opgesteld, die op het „Congres Mondial" der Confédération aan het Bureau werd overhandigd. Wel bleek de mentaliteit van de Fransche en Belgische Studenten sinds het Straatsburger Congres niet zooveel verbeterd, maar toen door de Nederlandsche delegatie, bestaande uit de heeren Hütschler, Leidsch praeses collegii, Strikker, praeses Groningsch Studenten Corps, Mr. P. Idenburg, J. J. L. Duyvendak, lector aan de Leidsche Universiteit, en F. B. J. Gips, president D. S. C. een voorstel aanhangig werd gemaakt om het beruchte artikel 2 der Statuten, dat de Studenten der Centrale Landen uitsloot, op de Assemblée Générale het komende jaar in Praag te houden, er uit te lichten, werd dit door het Bestuur gunstig gepraeadviseerd en daarna door de afgevaardigden aangenomen. Ook het voorstel der Nederlandsche delegatie omtrent de steunverleening aan de Studenten der Centrale landen, in verband met het daarvoor door de „World Christian Student Federation" gestichte bureau te Genève, vond instemming en de samenwerking met dat genoemde Bureau werd aangenomen.
In tegenstelling hiermee weigerde de Nederlandsche afvaardiging zich uit te laten over de „Université Internationale", die opgericht zou worden te Brussel onder de auspicien van den Volkenbond en de practische inrichting van het Inter-

nationale Studenten Bureau. De delegatie was toch van oordeel, dat, zoolang in Nederland zelve inzake de onderhandelingen met het ministerie van onderwijs en de professorenwereld betreffende het Nederlandsche bureau voor Studie-studenten-aangelegenheden niet definitief geregeld waren en tot resultaten had geleid, er van de zijde van de Nederlandsche Studenten Organisatie op deze zaken, zooals reeds boven genoemd: uitwisseling van professoren en studenten, van studie-materiaal, het maken van studiereizen, enz. niet vooruit geloopen moest worden. De andere zijde der internationale studentensamenstelling, n.l. het bijeenbrengen en het organiseeren van het intellect over heel de wereld, om gezamenlijk een nieuwe maatschappij op te bouwen, door de wederzijdsche waardeering en het gevoel van onderlinge saamhoorigheid, is door de Nederlandsche Studentenwereld in de laatste maanden ijverig behartigd.
Mogelijk zal door de medewerking van professoren en Regeering de practische werking der nationale organisatie spoedig moge aanvangen.
Dat hier deze nationale en internationale kwesties eenigszins uitvoerig gememoreerd zijn, heeft den grondslag in het feit, dat deze heele beweging uitgegaan is van de Corpsen en door het nauwe contact dat hiertusschen bestond, het heuglijke feit, dat Groningen behouden, en Amsterdam weer ingetreden is, en dat de kleinere Corpsen zoo goed begrepen, dat ook zij Corpsen waren, heeft deze beweging reeds in den aanvang zoo goed doen slagen en doet zij zooveel belooven voor de toekomst, zoowel voor die nationale organisatie als voor de Corpsen zelf. En waar het D.S.C. nog steeds het grootste Corps is, niet alleen krachtig door het aantal leden, maar machtig doordat bijna ieder lid zich Corpslid voelt, heeft het D.S.C. in deze beweging zooveel kunnen doen doordat de Senaat zich immer gesteund wist door een Corps, dat meewerkte. Natuurlijk zal, als eens de geschiedenis dezer organisatie

geschreven wordt, dit uitgebreider gebeuren, dan hier het geval was. waar met het oog op de belangrijkheid der zaken is getracht nog zooveel mogelijk te noemen. Alle kleinere feiten, als een Internationale Universiteit, tuberculose-lijders, de Vlaamsche kwestie enz. zijn hier niet meer behandeld. Gewezen kan in dit verband nog op het feit, dat door de Nederlandsche studenten-organisatie in samenwerking met de Nederlandsche Christen Studenten Vereeniging en de Nederlandsche Roomsch Katholieke Unie, een comité gevormd werd, tot steunverleening aan de studenten der Centrale landen, waarin Dr. Brom der R. K. Unie. Vice-president, Dr. Rutgers, der N. C. S. V., penningmeester, F. B. J. Gips, president, J. J. Schokking, secretaris, en verder de verschillende praesides van Corpsen, Damesvereenigingen en Bonden zitting hebben. In elke Universiteitsstad zal een sub-comité gevormd worden. Wel werd door de Delftsche Studenten in het afgeloopen jaar veel gedaan voor hun noodlijdende collega's en kon in totaal meer dan f 5000.— worden overgemaakt, maar niet genoeg kon worden aangedrongen op verdere krachtige actie in deze, en kan hopelijk de volgende schrijver van het jaaroverzicht nog veel grootere bedragen noemen.
In opvolging van de motie, aangenomen op de Corpsvergadering van 23 Januari 1920, werd op voorstel van den Senaat op de Corpsvergadering van 8 October 1920, tot aansluiting bij de Nederlandsche Studenten-Organisatie besloten.

Nog rest ons een overzicht te geven van de verrichtingen der Corpsvereenigingen gedurende het afgeloopen jaar. Allereerst de Societeit „Phoenix." Deze was ook dit jaar wederom het middelpunt van het interne Corpsleven. Vele geslaagde feesten werden er gehouden en veelal werd aan zustervereenigingen groote gastvrijheid verleend. De bibliotheek werd gedeeltelijk bijgewerkt uit de gelden der feestkas voor het Lustrum 1918.

Odin vertegenwoordigde Delft op het Leidsche Lustrum en wist een zeer geslaagde boksavond te organiseeren op de Societeit.
Behalve de Kamermuziekavond en het Armenconcert wist Apollo een zeer goede uitvoering te geven met medewerking van een tweetal hoogleeraren.
Vrije Studie gaf zijn Leden een aantal lezingen waaronder we noemen de lezing welke door den heer Dr. W. Rooyaards gehouden werd, en een van Prof. Dr. Witkowsky.
De Debatingclub gaf zijn Leden een aantal goede lezingen waarvan enkele zich in een groot gehoor mochten verheugen.
Laga wist de groote roem van het vorig jaar te handhaven. We noemen slechts het winnen van 12 eerste prijzen waaronder de Varsity, een tweetal kampioenschappen en de Telegraafbeker.
Van de prestaties der Carousselvereeniging noemen we de zeer geslaagde uitvoering op 30 April. De moeilijkheden met de manege zullen hopelijk kunnen worden overwonnen.
Het Tooneelgezelschap speelde onder de bekwame leiding van den heer Nolst Trénité en gaf een zeer goede opvoering van „De Storm" en „Pak Idylle." Een tweede uitvoering hiervan werd voor een liefdadig doel gegeven.
De IJsclub was bij gebrek aan ijs tot werkeloosheid gedoemd.
De D. S. A. F. V. verheugde zich in activiteit harer leden.
De Lawn Tennisclub wist dit jaar wederom beslag te leggen op den wisselbeker en vertegenwoordigde het D.S.C. dus op waardige wijze in de interacademiale tenniswereld.
De Schaakclub kon zich op de Interacademiale niet als eerste handhaven bood echter haren leden gelegenheid tot geregelde oefening.
De Rugbyclub verheugde zich in groote ijver van de zijde der Leden en speelde een drietal wedstrijden, waarvan we noemen die tegen de Northern Wanderers. Moge zij deze voor Holland nog zoo betrekkelijk jonge sport een groote plaats in de sportwereld kunnen geven.

De Motorclub, nog zoo kort in de rijen der Corpsvereenigingen opgenomen, was actief in de tijden van roering en onlusten. Hare leden kon ze een zeer geslaagde wedstrijd bieden.

Zoo is thans ook dit jaar wederom ten einde. De wensch door mijn voorganger aan het einde van zijn verslag geuit, is wel in vervulling gegaan. Het Corps genoot een ongekende bloei in zichzelve en in zijne vereenigingen en was krachtig in zijn gestie tegenover de buitenwereld. Veel is er dit jaar aangevangen en iets is er voltooid, terwijl veel nog onafgewerkt aan de zorgen van opvolgers is moeten worden toevertrouwd.
Moge het hun gegeven zijn, dit alles tot een goed einde te brengen en hiermede den climax te bereiken in den ontwikkelingsgang der laatste jaren. Het Corps is krachtig genoeg om deze ontwikkeling te volbrengen.
Dat het komende jaar dit bewijze.

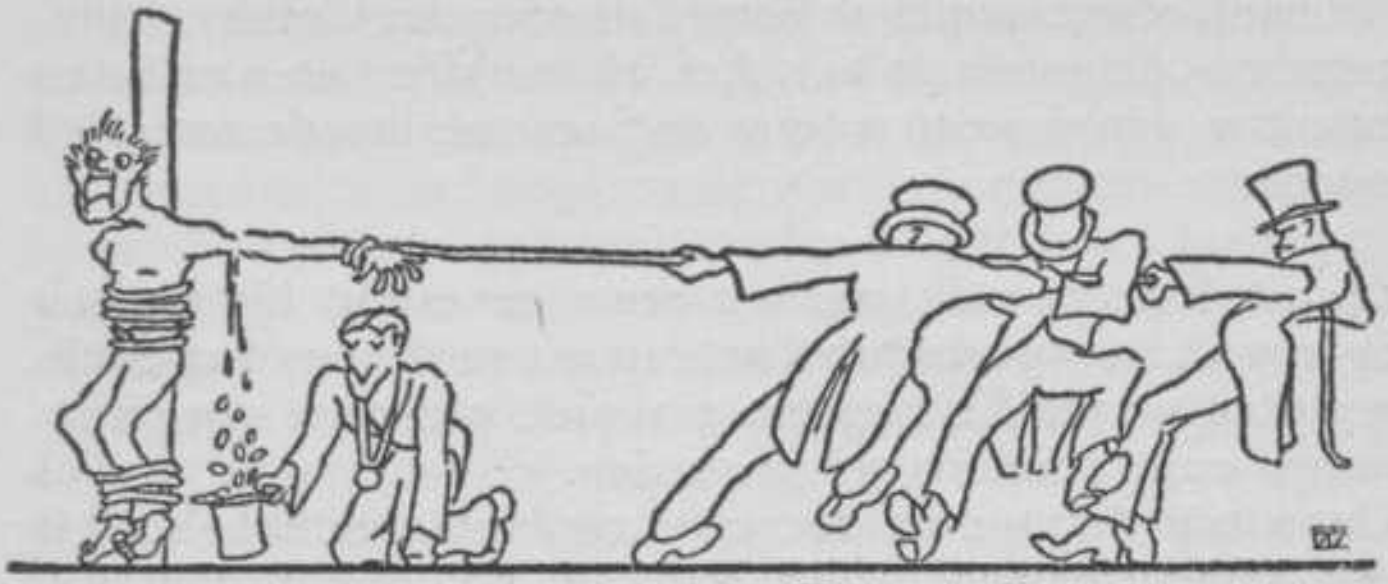

# SOCIETEIT PHOENIX

OVER het algemeen kan het afgeloopen jaar voor de Societeit bevredigend worden genoemd. De moeilijkheden der oorlogsjaren lossen zich allengs op en regelmatiger toestanden kondigen zich aan voor beheer en exploitatie. Weliswaar heeft het onderhoud van gebouw en inventaris door een en ander eenigszins geleden, maar reeds zijn herstellingen en aanvullingen met kracht ter hand genomen. Gedurende de zomervacantie onderging het plafond in de voorzaal een noodzakelijke restauratie. Servies en meubilair werden in den loop van het jaar zooveel mogelijk aangevuld. Ook het personeel onderging eenige uitbreiding.
Het finantieele gedeelte der exploitatie heeft het afgeloopen jaar geen reden tot ontevredenheid gegeven. De omzet steeg, deels door het grootere aantal leden, deels ook door de verminderde geldwaarde. Vooral door dien grooten omzet zal het Bestuur er steeds angstvallig voor hebben te waken de prijzen op het juiste peil te houden, daar een klein verlies per consumptie over een tijdsverloop van een jaar een niet te overziene schadepost zou opleveren. Hierom is het Bestuur dan ook overgegaan tot een uitgebreide verandering in de administratie.

Vermeld dient nog te worden de invoering van de „10 %-regeling" (Hoofdstuk VII, Art. 12 der Wet) die een betere betaling waarborgt, zoodat de Societeit den laatsten tijd op korter termijn en dus voordeeliger kon inkoopen.
In verband met den 10-urigen werkdag voor het personeel zag het Bestuur zich genoopt een nieuwe sluitingsregeling in te voeren, waarbij de Societeit als regel om 4 uur v.m. gesloten wordt. Uitzondering wordt gemaakt voor Vrijdagen en bijzondere gelegenheden.
Gaan wij thans over tot de chronologische behandeling der gebeurtenissen, dan valt in de eerste plaats te memoreeren een kamermuziekavond, door „Apollo" op de boveneetzaal georganiseerd, die veel belangstelling mocht trekken.
Bij de onderlinge roeiwedstrijden was het Bestuur gast van „Laga". De kroegjool tijdens de prijsuitreiking was druk bezocht.
Eind October had met veel rumoer de installatie plaats van een nieuwe tafel op de boveneetzaal.
Begin November vertegenwoordigden eenige leden de Societeit op de interacademiale biljardwedstrijden te Groningen. Zij slaagden erin alle personeele prijzen te winnen.
Door het uittreden van de heeren D. C. Schumm en B. H. ter Kuile had 13 Nov. een bestuurswisseling plaats. Het Bestuur stelde zich als volgt samen:

P. F. S. Otten, President.
Fr. Visser 't Hooft, Secretaris.
R. Houwink, Thesaurier.
G. E. Gerst, Bibliothecaris.
E. Kann, Comm. van het Consumabel.
H. van Rooyen, Comm. van den Inventaris.
F. B. Simon van Leeuwen, Archivaris.

Den 20en November, den eersten dag der Diësviering, was de middenzaal met bloemguirlandes en muurversie-

ringen omgetooverd in een gezellige dansruimte, waar de bezoekers en bezoeksters der Thé-dansant zich verdrongen. Ook voor- en achterzaal en ommegang waren goed bezet. Na afloop had het gebruikelijke commissarisdiner plaats, waaraan slechts weinig oud-commissarissen aanzaten. Des avonds trachtte een cabaret van Fransche artisten de stemming er in te houden. Jammer genoeg wisten hunne prestatiën het veelal niet verder dan de officieele tafel te brengen.
Den volgenden dag bood Igov gedurende het borreluur een damesstrijkje aan. Een uitgebreid diner op bovenéetzaal en galerij en gecostumeerde kroegjool volgden. Vermelding verdienen geestige groepen van eerstejaars en het voortreffelijke strijkje van de Hooge Q.
Als nieuwigheid hield „Odin" eind November op de Societeit bokswedstrijden, die de noodige belangstelling trokken.
Volgens aloude mores hadden in October en November vele clubinstallaties van eerstejaars plaats. Wij hopen, dat zij nog vele malen op de „Phoenix" uiting mogen geven aan hun feestvreugde.
Het Sint-Nicolaasfeest had plaats in gewaardeerde samenwerking met de Damesstudenten. Ruim 700 kinderen genoten van bioscoop en diverse lekkernijen.
Den 10en December was het Bestuur gast van de Almanakredactie gedurende den inzendersavond, die gezellig verliep.
Den 12en mocht het Bestuur de Almanakredactie aan de officieele tafel ontvangen, alwaar de vice-president der Redactie, de heer Huygen, een zeer geestige bloemkoolspeech hield.
Na het officieele diner in den Haag had een almanakkroegjool plaats, waarbij 6 Hoogleeraren tegenwoordig waren. De heer A. G. Maris herdacht het verschijnen van het nieuwe Jaarboek met een goedgeslaagde almanakrede.

Spoedig daarop trad de kerstvacantie in. Van Oudejaarsavond tot 2 Jan. was de Societeit gesloten.
Den 8en Januari, den Diës der T. H. zaten ruim 30 Hoogleeraren in een uitgebreiden borrelkring als gasten van den Senaat aan. Er heerschte een zeer geanimeerde stemming.
Vele gunstige uitslagen van candidaatsexamens werden einde Januari op ouderwetsche wijze gevierd.
1 Februari had wederom een belangrijke loonsverhooging van het personeel plaats.
Naar aanleiding van een door eenige stemgerechtigde leden aangevraagde Algemeene Vergadering werd in Hoofdstuk VIII der Wet: Van den Rouw, wijziging gebracht.
Medio Februari traden de heeren P. F. S Otten, Fr. Visser 't Hooft, G. E. Gerst en H. van Rooyen uit het Bestuur dat zich toen als volgt samenstelde:

E. Kann, President.
F. B. Simon van Leeuwen, Secretaris.
R. Houwink, Thesaurier.
E. D. Cartier van Dissel, Bibliothecaris.
A. Dekker, Comm. van het Consumabel.
C. H. van Hasselt, Comm. van den Inventaris.
J. W. Hanrath, Archivaris.

Het officieele Bridge-, Biljard- en Ecarté-concours, dat eind Februari gehouden werd, vond veel deelneming en had een geanimeerd verloop. De volgende prijzen werden behaald:
Bridge: 1e prijs C. Gelderman; L. v. d. Wilde.
2e „ J. C. de Ranitz; J. M. W. Hioolen.
Ecarté: 1e prijs W. H. B. van Dunné.
2e „ W. Rolder.
Voor de jaarlijksche wijnverloting bestond vooral onder de eerstejaars groote animo: ongeveer 1200 loten werden verkocht. Er werd veel gebroken. Het krantenvuur ver-

lokte nog menig eerwaardig lid tot fantastische rondedansen.
24 Maart, de eerste dag van de Corpsdiës, werd ingezet met een borreluur met militaire blaasmuziek. Het eerstejaarstooneel na de officieele Diësrede was een volslagen fiasco.
Den volgenden dag namen over de 100 personen deel aan het Collation, waar een recht genoegelijke stemming heerschte. De bioscoop er na vermocht niet de zoo hoog geprikkelde verwachtingen te bevredigen.
Einde Maart kwamen de vier langverwachte haardstoelen uit Duitschland aan. De oude kunnen thans op een rustiger plaats hun laatste jaren slijten.
Gedurende de maand April werden op de boveneetzaal meerdere soupers gehouden na uitvoeringen van Corpsvereenigingen. Zoo had Rugby na een wedstrijd eenige leden der Northern Wanderers te gast.
Zeer enthousiast was de Laga-kroegjool na het winnen van het hoofdnummer der Varsity.

Spoedig er na trad de rust der zomervacantie in: van 12 Juli — 6 September was de S. P. gesloten en genoten de in Delft verblijvende leden de zoozeer geroemde gastvrijheid op de Societeit Standvastigheid. In de Bibliotheek werd een nieuwe plaatwerkenkast bijgeplaatst. Het meubilair werd belangrijk uitgebreid en het geheele gebouw aan een grondige reiniging onderworpen. Helaas was het

den leden slechts kort vergund van hun gereinigde Societeit te genieten: den 7en September reeds drong een 150-tal kaalhoofdigen binnen.
Gedurende den groentijd maakten „Odin" en „Apollo" gebruik van de Societeitslokalen voor de repetities der groenenuitvoeringen. De brulavond, als eenig gehandhaafde officieele donderjool, werd druk bezocht. Eenige leden voelden zich geroepen nog een „gezellig samenzijn" te organiseeren, waarvan druk gebruik werd gemaakt. Alleen van de zijde der toenmalige eerstejaars bestond vrij weinig animo.
17 September had in de voorzaal de viering van het 25-jarig Jubileum van Jan Schipper plaats. De er op volgende tafelinstallatie op de boveneetzaal gaf veel uitbundigheid en scherven. Eenige Igov-leden en groenen gaven gedurende den geëmancipeerden feestavond een cabaretvoorstelling. De Tokayer-avond verliep in tegenstelling met andere jaren vrij rustig.
Den dag der Inauguratie was het Bestuur gast van den Senaat aan het Inauguratie-diner, dat het ongekend hooge aantal van 300 deelnemers telde.
Al mag de opsomming van deze feiten den toestand op de Societeit gunstig afschilderen, dit is gedeeltelijk slechts schijn, want wel zijn er op feesten veel leden aanwezig, het kalme, gezellige societeitsleven op gewone dagen is bij vele jongerejaars onbekend. Alleen op de etensuren zijn alle zalen overvol, waaruit blijkt dat velen de kroeg niet meer als Societeit, maar alleen als eethuis beschouwen. Het ligt voor de hand dat een dergelijke „piekbelasting" de groote ruimte en de uitgebreide bediening die hiervoor noodig zijn, niet rendabel kan maken.
Mogen zij, die hun Societeit eethuis wenschen, tot inkeer komen, en zij die het ware Societeitsleven kennen het in eere houden. Slechts dàn zal de Societeit de plaats blijven innemen die zij altijd heeft gehad, het middelpunt van gezelligheid en leven in het Corps.

## VERSLAG VAN DEN BIBLIOTHECARIS.

Als een dreigend monster staat de laatste jaren voor den bibliothecaris het plaatsgebrek. In de vacantie werd de oude platenkast, een ergernis voor het oog, opgeruimd, terwijl een nieuwe boekenkast en een betere platenkast daarvoor in de plaats kwamen. Mogen deze maatregelen het euvel voor een korten tijd bezweren.

Eenige honderden tweedehandsboeken, in de laatste jaren op aucties gekocht, werden geschift, zoodat de afgekeurde werken eerlang door een boekverkooping onder de societeitsleden opgeruimd kunnen worden.

Enkele nieuwe tijdschriften werden aangeschaft w.o. „De Socialistische Gids", terwijl „De Vlaamsche Gids" en „De Beweging" ophielden te bestaan.

In September trad de heer Van der Werfhorst, aan wien de Bibliotheek veel te danken heeft, uit de Commissie. Zijn voorganger, de heer De Bussy, gaf van zijn onverflauwde liefde voor de Bibliotheek blijk door een zeer fraai geschenk, een prachtwerk over Berlage's Bouwkunst. Van verschillende andere zijden werden werken ten geschenke ontvangen, waarvoor ik hier nogmaals mijn grooten dank uitspreek.

NA een tijdperk van zoowel in- als uitwendige rust is Odin het vorige jaar met verdubbelde geestdrift aan haar oefeningen begonnen.
Om den niet-leden wat van het inwendige leven te laten merken, leek het ons goed, een propaganda-boksavond (tevens onderlinge wedstrijden) te organiseeren op de Societeit.
De opkomst van het publiek was bevredigend. Er is veel en fair gebokst en het was duidelijk te merken, dat deze tak van sport bij de toeschouwende massa ingang vond. Als Jury fungeerden de heeren Insinger en Von Freyburg tevens afgevaardigden, respectievelijk uit Leiden en Wageningen. Een gezellig souper, dat tot laat in den nacht duurde besloot dezen welgeslaagden avond.
De oefeningen bleven geanimeerd. Er moest getraind worden voor de Interacademiale Wedstrijden.
In Februari traden de heeren Van Rooyen en Houwink uit het Bestuur en in Juni de heer Van Osenbruggen, zoodat het Bestuur werd:

W. H. Dinet, President.
G. H. Thal Larsen, Secretaris.
G. J. T. Heyning, Thesaurier.
L. van Vuuren, Comm. A.
G. J. de Vooys, Comm. B.

De Interacademiale Wedstrijden te Leiden waren voor ons in zooverre geen succes, dat wij geen Corpsprijs vermochten te winnen; dit was te wijten aan een misverstand. Echter behaalden we enkele persoonlijke prijzen nl.:
G. J. T. Heyning 1e pr. vèr-, 2e pr. hoogspringen.
J. J. Mulder 2e pr. vèr-, 1e pr. hoogspringen.
A. van Osenbruggen 1e prijs sabelschermen.
Snel hierna volgde de vacantie en met haar keerde de rust weer, tot in September weer geregeld geoefend werd om den groenen het vak bij te brengen. De uitvoering, hieraanvolgende werd een succes.
Onze schuld, nog steeds dateerend van het Lustrum 1918 was met ongeveer driehonderd gulden verminderd.

De heeren Dinet, Heyning en Van Vuuren verlieten het Bestuur, zoodat het zich als volgt samenstelde:

G. H. Thal Larsen, President.
W. A. Terwogt, Secretaris.
F. G. Bodde, Thesaurier.
G. J. de Vooys, Comm. A.
A. Scheffer, Comm. B.

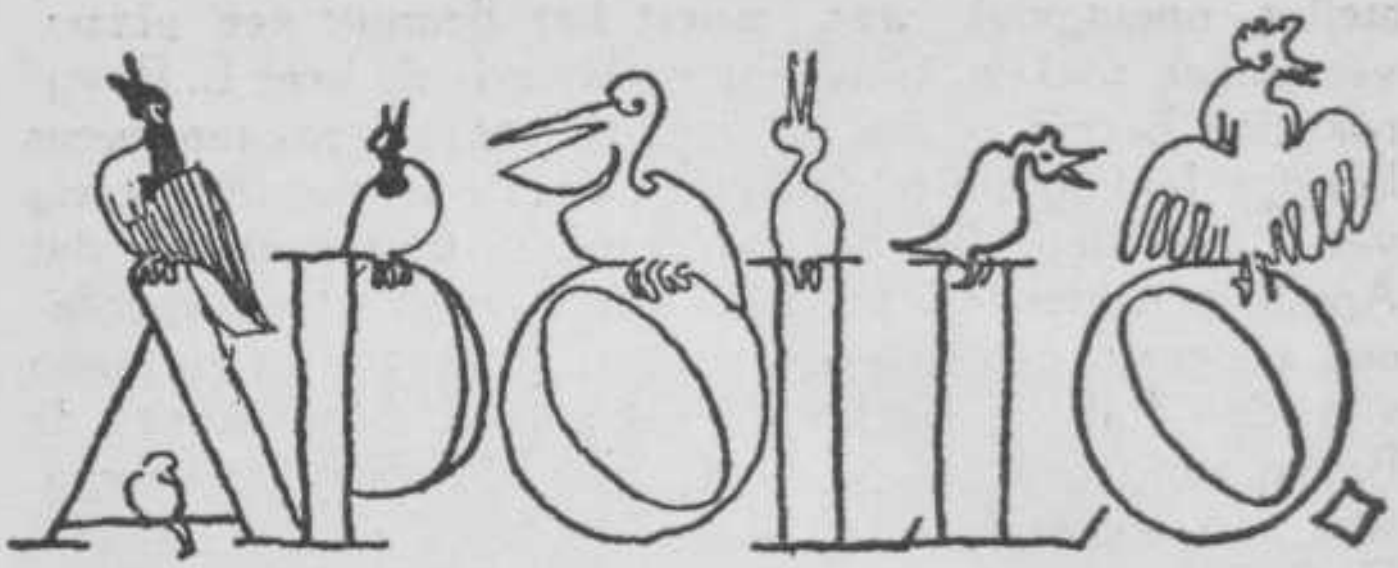


UITTE de vorige verslaggever de wensch dat Apollo de naam, die het in het Lustrumjaar gemaakt had, hoog zou houden, dan kunnen wij met voldoening vaststellen, dat de prestaties van dit jaar niet onder behoeven te doen voor die van vorige jaren.
Op 28 October 1919 werd een kamermuziek-avond gehouden op de boveneetzaal der Societeit Phoenix, die door vele leden werd bijgewoond, terwijl reeds eerstejaars krachtdadig medewerkten.
Zeer teleurgesteld door het feit dat de heer M. Kerrebijn, door verhuizing naar elders, niet meer in de gelegenheid was ons orkest te leiden. was het voor het Bestuur een lastige taak een anderen, even geestdriftigen leider te vinden. Gelukkig nam de heer A. Orobio de Castro de zware taak op zich en begon hij in November met de repetities.
Wederom werd dit jaar een armenconcert gegeven in een der zalen van de Bibliotheek der Technische Hoogeschool, welwillend afgestaan door Curatoren der T.H. De welwillende medewerking van mej. J. Fentener van Vlissingen, zang, en mej. C. H. Everts, piano, heeft veel bijgedragen tot het groote succes dat Apollo te boeken heeft gehad.
Intusschen werd er hard gerepeteerd voor de groote uitvoering van 26 Maart 1920. Helaas werd drie dagen voor de uitvoering onze dirigent ernstig ziek. Daar uit-

stellen onmogelijk was, moest het Bestuur een plaatsvervanger zoeken. Gelukkig verklaarde de heer L. Ruygrok zich bereid onzen dirigent te vervangen, aan wiens kranige leiding het te danken is, dat de uitvoering keurig van stapel liep. Als bijzonderheid zij hier vermeld, dat Apollo een hier te lande klassieke noviteit introduceerde: een concerto grosso voor orkest, strijkkwartet en piano van den Italiaan Francesco Geminiani. Mej. Agnes de Bruyn, zang, geaccompagneerd door Mej. A. R. Gransberg, was zoo welwillend een drietal liederen voor te dragen. De kroon op den avond werd gezet door de vertolking van Beethoven's Vijfde Symphonie. Met elan werd het machtige werk ten gehoore gebracht. Verder zij hier dank gebracht aan Professor M. de Haas en Professor Baudet, welke kameraadschappelijk in de gelederen der orkestleden hadden plaats genomen. De avond werd besloten met een geanimeerd Apollobal.

In October stelde het Bestuur zich als volgt samen:

F. W. J. Hupkens van der Elst, President.
G. P. de Haas, Secretaris.
Chr. A. Bauduin, Thesaurier.
B. K. Spanjaard, Bibliothecaris.
F. J. Haverschmidt, Vice-Secretaris.

Een ieder helpe mede, om in het komende jaar de oude roem van „Apollo" te handhaven.

Zelden heeft het gezelschap „Vrije Studie" een tijdperk van tegenspoed doorgemaakt, als in het vorige jaar. Pas tegen het einde van November werd, door een ongelukkigen samenloop van omstandigheden, een bestuur geformeerd, dat bereid was den ontredderden toestand van het Gezelschap te verbeteren. Het organiseeren van lezingen stuitte echter op groote bezwaren; tallooze tegenslagen volgden elkaar op, zoodat pas twee voordrachten waren gehouden, toen de naderende examentijd het Bestuur deed besluiten om de werkzaamheden van het Gezelschap tot het volgend jaar uit te stellen.

Gehouden werden: een avond waarop Dr. Willem Royaards eenige gedeelten uit de werken van Multatuli voordroeg, en een lezing van Professor Witkowsky, uit Leipzig, over: das Deutsche Drama vom Ende der Romantik bis zur Gegenwart.

Beide avonden waren zeer druk bezocht, alhoewel de

belangstelling van de zijde der studenten grooter had kunnen zijn.
Als totaal indruk over het afgeloopen jaar kunnen we zeggen: de quantiteit was de qualiteit niet.
Het nieuwe Bestuur stelde zich in November j.l. als volgt samen:

E. J. Gratama Szn., President.
F. B. J. Gips, Secretaris.
F. J. M. Bourdrez, Thesaurier.
P. F. S. Otten, Vice-President.
E. D. Cartier van Dissel, Commissaris.

De financieele toestand van het Gezelschap is buitengewoon gunstig te noemen; laten we hopen, dat het volgende jaar dit ook het geval zal zijn.

## DEBATING-CLUB.

EVENALS het jaar 1918—1919 kan ook het afgeloopen jaar voor Debating gunstig genoemd worden. 27 September 1919 werd het nieuwe Bestuur geïnstalleerd, dat onmiddellijk sprekers begon aan te schrijven. Het deed hierbij de ervaring op, dat velen over hun onderwerp gaarne een lezing wilden houden, doch veelal voor het debat weinig voelden en daar het de Debating-club juist hierom te doen is, worden de geschikte sprekers steeds schaarscher.

Na eenige moeite gelukte het echter een behoorlijk jaarprogramma in elkaar te zetten.

De reeks avonden werd geopend door den Delftschen hoogleeraar Prof. Mr. J. A. Veraart, die zijn denkbeelden over de oeconomische bedrijfsorganisatie weergaf. Het valt te betreuren, dat spreker's tijd zoo beperkt was, daar het debat zeer interessant beloofde te worden.

De herziening der Wet, door het vorige Bestuur aangevangen, werd door dit Bestuur voltooid en de geheel omgewerkte en aan de nieuwe Corpswet voldoende Wet door de Algemeene Vergadering van 24 Nov. goedgekeurd. Tevens werden Prof. I. P. de Vooys en Prof. Mr. J. A. Veraart, wegens hunne verdiensten voor de Vereeniging, tot Eerelid benoemd.

De tweede spreekbeurt werd vervuld door den heer Henri ter Hall, die het zgn. bioscoop-gevaar ten zeerste overdreven achtte. Na langdurig debat werden zijne stellingen aangenomen.

Kort daarop Prof. H. Krabbe uit Leiden met een zeer fraaie voordracht over het rechtsgezag. Ongelukkigerwijs trof deze avond samen met de Senaatsoverdracht en 2 andere lezingen, zoodat de opkomst uitermate gering was. Misschien juist door den intiemen kring was het debat zeer geanimeerd.

Een geheel ander onderwerp kwam na Kerstmis aan de

orde. De brochure, door het Nederlandsch Humanitair Comitée opgesteld, had het Bestuur op het idee gebracht, iemand deze denkbeelden te laten verdedigen. Dr. H. G. Rogge verklaarde zich bereid, het voor de homo-sexueelen op te nemen en gaf een belangwekkende verklaring van de medische zijde van het vraagstuk. Daar de debaters zich voornamelijk tegen de maatschappelijke gelijkstelling van homo- en heterosexueelen keerden, was het debat-an-sich niet zoo geslaagd te noemen. De opkomst was aanzienlijk.
Het feit, dat sinds 4 jaren geen onderwerpen door studenten zelve waren ingeleid, bracht het Bestuur op het denkbeeld, op één avond verschillende personen korte stellingen te laten verdedigen. Een rondschrijven in dien geest tot de leden gericht, had geen resultaat. Echter verklaarde zich het lid L. L. W. van Soest bereid, een spreekbeurt te vervullen over de Vlaamsche Beweging. Spreker bleek goed thuis in zijn materiaal; op levendige wijze schilderde hij de wantoestanden, die in Vlaanderen heerschen.
Laatste spreker van dit vereenigingsjaar was ons enthusiaste Eerelid Ir. P. J. Willekens Macdonald, die zich heftig tegen de hedendaagsche sociale wetgeving kantte, waardoor het arbeidsvermogen verminderd en de techniek verstard wordt. Tusschen de schaarsche aanwezigen ontspon zich een lang, doch zeer geanimeerd debat, aan het eind waarvan sprekers stellingen aangenomen werden.
De financieele toestand is gunstiger te noemen. Het ledental nam in October en in den loop van het jaar aanmerkelijk toe. Een schaduwzijde blijft echter de veelal geringe opkomst der leden.
In October stelde zich het Bestuur als volgt samen:
Th. M. van der Mandele, Voorzitter.
F. J. M. Bourdrez, Secretaris.
L. L. W. van Soest, Vice-Voorzitter-Penningmeester.
Daar reeds verschillende personen zich bereid verklaard hebben dezen winter te komen debateeren, hebben wij gegronde hoop op een gunstig jaar.

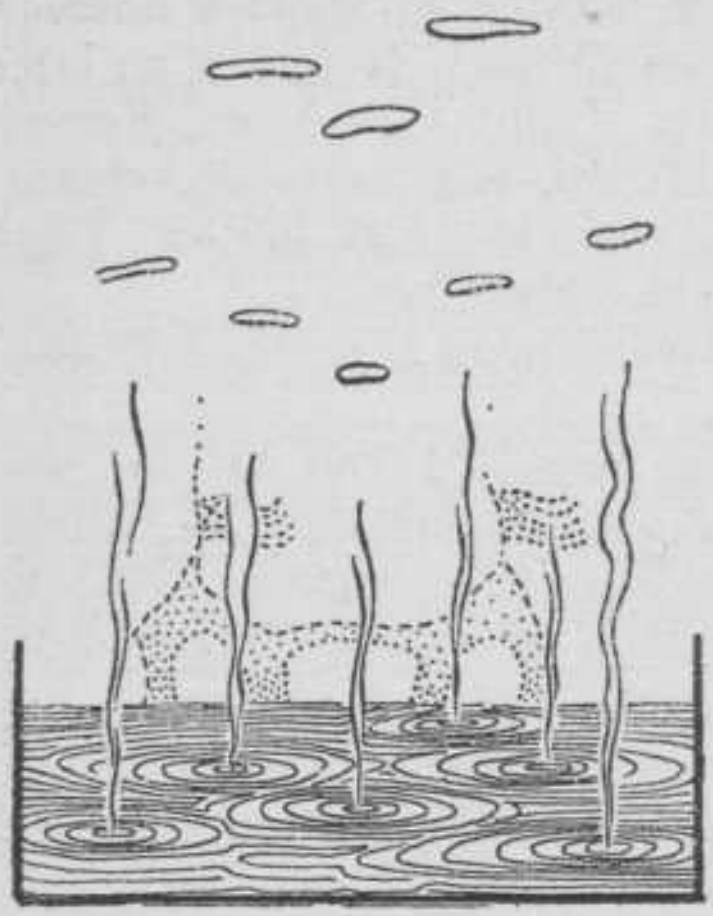

## DELFTSCHE STUDENTEN ROEIVEREENIGING „LAGA".

OP het roemrijk jaar 1919 is andermaal een jaar van grooten voorspoed voor Laga gevolgd. Met het vaste voornemen den roem onzer vereeniging te handhaven zijn we 1920 ingegaan.
Het is dan ook geworden een jaar van groote activiteit. Niet alleen in eigen land, ook op buitenlandsche wateren streden onze roeiers voor de vereeniging en voor de nationale eer, en al mocht het succes daar uitblijven, op de landgenooten werd menige overwinning behaald.
Elk Lagaman, die daartoe heeft medegewerkt, zal steeds met trotsch deze bladzijde uit Laga's geschiedenis weer opslaan.
Na den groentijd was het eerste werk coaches te vinden. Heyting, de succesvolle coach van het vorige jaar, stelde zich nu weer beschikbaar de leiding van de oude ploegen op zich te nemen. Hij werd bijgestaan door den heer N. J. Beversen. De leiding over de jonge roeiers werd opgedragen aan de heeren Sonneveld en Van Rooyen. Deze laatste zag zich echter genoodzaakt wegens drukke bezigheden uit het bestuur te treden. De heer Dekker werd nu thesaurier, terwijl het bestuur werd aangevuld met den heer G. H. Thal Larsen als commissaris, vicesecretaris.

Niet alleen in het bestuur hadden veranderingen plaats, ook leden die wij jarenlang op de loods zagen, verdwenen uit Delft. Reeds eerder hadden wij moeten noemen mannen als Termijtelen, Prins Visser, Jongejan en later nog Hogenboezem, Van der Vegte, Van Assen, Kervel. Zij allen hadden hun verdiensten tegenover de vereeniging gehad en zij zullen, ook in verre landen, Laga steeds een warm hart blijven toedragen.
De sluitingstocht op den Almanakdag kon niet doorgaan wegens vorst.
Vele kwesties vroegen den aandacht van het bestuur. In Duitschland werd een aanzienlijke hoeveelheid riemen, voor fuifroeiers, tegen billijken prijs besteld. Door de ellendige toestanden in handel en industrie vond de levering echter eerst in Mei plaats.
Aan 't bootenmateriaal werd de noodige zorg besteed. Een nieuwe gladde vier, type Pei-Ho, werd bij Deichman besteld. De middelen hiervoor werden gevonden uit vrijwillige bijdragen van de leden. De Pei-Ho, die door de jaren erg slap begon te worden, werd aanzienlijk verstijfd en geheel nagezien. De John Stoll T.T., die krom was, waarin bakboord de laatste jaren steeds omtrok, werd door Deichman zoo recht als een kaars afgeleverd.
Het is zeer te betreuren, dat de verhouding tot dezen leverancier van al onze booten, door eenige latere voorvallen zooveel minder aangenaam is geworden.
De „nieuwe loods"-kwestie wordt verderop behandeld.
Na de Kerstvacantie verliet de heer Homan v. d. Heide het bestuur en werd de samenstelling als volgt:

C. J. Huijgen, President.
H. J. Meerkamp v. Embden, Secretaris.
A. Dekker, Thesaurier.
G. H. Thal Larsen, Comm., Vice-President.
H. G. Boumeester, Comm., Vice-Secretaris.

Gezien de prestaties van het afgeloopen jaar, kostte het nog veel moeite vijf ploegen samen te stellen, een oude vier, een oude acht, een jonge vier onder leiding van v. Rooyen en een jonge acht onder Sonneveld en een overnaadsche vier.
Lang duurde het voor de combinatie van de oude vier gevonden was. Geleidelijk echter raakten de roeiers aan den nieuwen slag Haasnoot gewend en viel er de laatste weken voor de varsity een constante en snelle vooruitgang te bespeuren. De jonge ploegen vertoonden echter nog veel wisselvallig werk.
In het sciffnummer zou de vereeniging goed vertegenwoordigd zijn door den kampioen Eijken en de junior sciffeur Hogenhuis.

DE VARSITY.

Toen eindelijk de groote Varsity-dag aanbrak, maakten de volgende roeiers zich op Laga's kleuren te verdedigen.

Oude vier:

Posno (boeg).
Carpentier Alting.
Thal Larsen.
Haasnoot (slag).
v. Niftrik (stuurman).

Jonge vier:

Adama van Scheltema (boeg).
Van Vuuren.
Sluis.
Cohen Tervaert (slag).
v. Niftrik (stuurman).

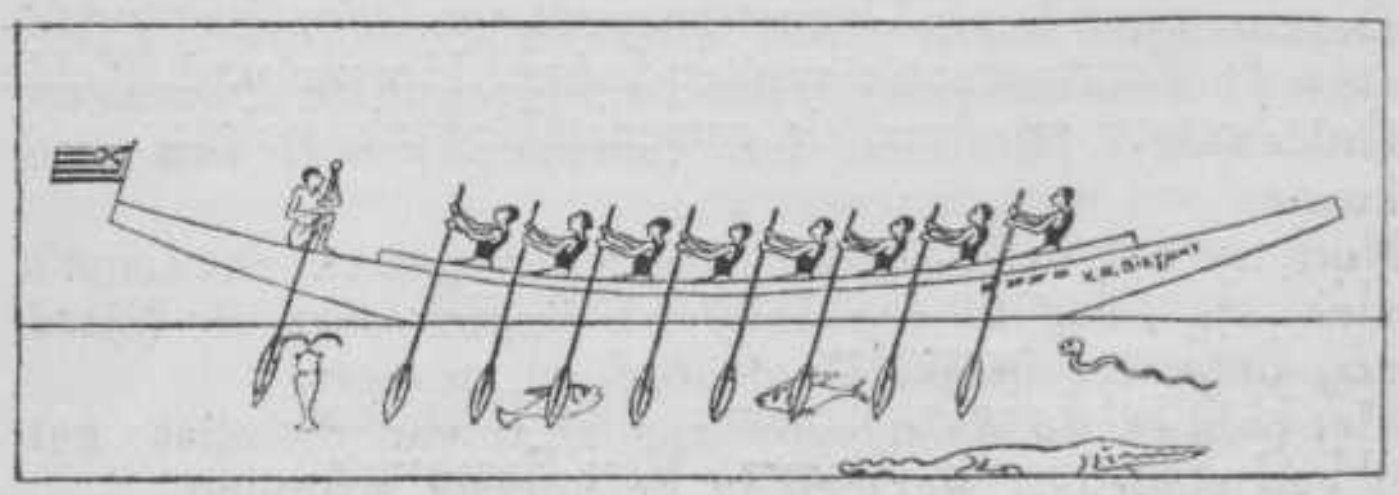

Jonge acht:

v. Daalen (boeg).
Sligcher.
Westenenk.
Jonker.
Gratama Szn.
v. Delden.
Halewijn.
Kist (slag).
v. Andel (stuurman).

Sciff:

Eyken.
Hogenhuis.

Overnaadsche vier:

Marmelstein (boeg).
T. Heyning.
Tellegen.
v. Bremen (slag).
v. Capelle (stuurman).

Voor het eerste nummer, jonge vier, verschenen vier ploegen aan de start.
Dadelijk na het schot neemt Laga even de leiding, maar moet die spoedig aan Nereus afstaan. Laga eindigt als goede tweede.
Deze ploeg zou op latere wedstrijden meer presteeren. Ook de overnaadsche vier moest het tegen Nereus afleggen. Voor het sciffnummer, dat nu volgde, kon wel veel belangstelling bestaan, spanning was er echter niet, zeker als men was van Eijken's superioriteit. Eijken legde de baan met groote snelheid af en eindigde met enormen voorsprong op Hogenhuis en deze met dito voorsprong op den Tritonman.
Het was een aardige optocht!
Nu zal het hoofdnummer verroeid worden. De spanning van het publiek stijgt, men wordt onrustig.
Deskundigen hadden een fellen strijd voorspeld. Doch als wij het massieve werk der Lagaploeg in de „Napoleon Guldenaar", (die hier den vuurdoop kreeg) zien, dan kunnen wij niet ongerust zijn.
Kort na het verlossende schot wordt gemeld dat Laga's vier iets voor is. Op 1500 M. liggen Laga en Njord nog ongeveer gelijk. Dan wordt er gespurt.
Het publiek op de tribune ziet niets van dit alles: het is een eindeloos wachten in de uiterste spanning.

Eindelijk komen de ploegen in 't zicht onder het alles overstemmende geloei der stoombooten. Er wordt in hoog tempo geroeid, maar Laga's vier gaat rustig vooraan. Voor de tribune wordt nog een felle eindspurt ingezet, die het verschil met Njord tot twee lengten vergroot. Dan een oorverdoovend gehuil. Laga heeft de Varsity 1920 gewonnen!
De heer F. A. Begemann, die uit Indië gekomen was en nog juist op tijd aankwam om dezen dag bij te wonen, bood ons na deze welverdiende overwinning een nieuwe race-vier aan, speciaal te gebruiken op de Varsity.
Wij behoeven niet te zeggen hoe een dergelijk geschenk op prijs gesteld wordt, waarvan niet alleen de materieele waarde groot is, maar dat ook aantoont, hoeveel een oud-lid, zelfs na jarenlang verblijf, gedurende welken tijd de goede berichten toch schaarsch waren, voor zijn vereeniging kan blijven voelen.
In het laatste nummer moest de jonge acht zich met de tweede plaats tevreden stellen, hetgeen echter weinig invloed kon hebben op de stemming van het feest, in Amsterdam begonnen en in Delft voortgezet. Het inhalen der overwinnaars aan het station met muziek en fakkellicht, de optocht en het daverende feest op de societeit, het was alles als van ouds.
Toen de gemoederen na eenige dagen weer tot rust gekomen waren, werden de oefeningen hervat. De oude acht werd nu forsch aangepakt. De heer Roodenburg, die tot nog toe de vijfde plaats bezet had, zag van verdere deelname af. Een plaatsvervanger werd gevonden in den heer v. d. Vegte, die, hoewel ongetraind en bezig met afstudeeren, geen oogenblik aarzelde zijn geliefd Laga te hulp te komen.

De ploeg was als volgt samengesteld:

Posno (boeg).
Mijnlieff.

VARSITY 1920

DE OVERWINNENDE LAGA-PLOEG:

M. M. C. POSNO (boeg). J. CARPENTIER ALTING. G. H. THAL LARSEN. J. HAASNOOT (slag). P. C. VAN NIFTRIK (stuurman).

Boumeester.
Meerkamp v. Embden.
v. d. Vegte.
Carpentier Alting.
Thal Larsen.
Haasnoot (slag).
v. Niftrik (stuurman).

Deze combinatie had af en toe goede momenten, maar maakte toch gewoonlijk een loomen indruk.
In de jonge vier werden de nos. 2 en 4 verwisseld. De jonge acht gaf blijken van vooruitgang en trok fanatiek zijn baantjes. De overnaadsche vier zou niet meer uitkomen.

DE HOLLANDIA.

Toen kwamen de „Hollandia"-dagen met gure Noordenwind en slagregens.
In de voorwedstrijden op Vrijdag won Eijken, die sinds eenige dagen in zijn nieuwe Engelsche sciff roeide, zonder veel moeite van Veth, van De Hoop.
Ook de jonge sciffeur Hogenhuis plaatste zich in den eindstrijd van het B-nummer.
De jonge vier, ingeschreven voor A en B, won met vele lengten van Nereus.
Laga's oude vier, die al niet meer den vorm van de varsity vertoonde, kwam in den voorwedstrijd uit tegen de Cadetten en Nereus. Het werd een zeer zware strijd. Op 1000 M. kwam er echter een zeilschip in de baan, zoodat gestopt moest worden. Er werd besloten over te roeien. Dit werd een belangrijke handicap voor onze roeiers, daar zij dienzelfden avond nog in het achtnummer moesten uitkomen. Zij hielden Nereus er onder, maar moesten het tegen de superieure Cadettenvier afleggen. In de tweede heat won De Maas van Njord, die 1 sec. korter tijd maakte dan Laga, zoodat de Leidsche vier als snelste tweede zou uitkomen.

Twee uren later won de oude acht van Triton, zoodat de eindstrijd tusschen Nereus, Dordt en Laga zou gaan. De eindstrijden begonnen gunstig. De jonge vier wist na een goeden race het A-nummer met $1^1/_2$ lengte verschil te winnen van Njord en de Cadetten.
De jonge sciff B sleepten we eveneens in de wacht. Daarna verscheen Eijken op het water en won voor de derde maal op de Hollandia de oude sciff.
Hiermede bracht hij het beeld „l'Honneur" voorgoed in Laga's bezit. Op verzoek van het Hollandia-bestuur werd echter dit „kunstvoorwerp" door ons als eeuwigdurende wisselprijs ter beschikking gesteld.
Ten tweeden male kwam onze jonge vier dien dag als overwinnaar uit den strijd, door in het junior B nummer Njord's oude vier vele lengten achter zich te laten.
Voor de vijfde overwinning op dien dag zorgde de jonge acht, die na fanatiek spurten, aangevoerd door hun energieken slag, Nereus met een halve lengte wist te slaan. Jammer dat het laatste nummer, oude acht, voor ons verloren ging. Na een boord aan boord race verloren we met enkele decimeters van Nereus. In de eindspurt had onze acht hinder ondervonden van een twee, die in de baan lag. Uit sportief oogpunt echter werd besloten niet te protesteeren. Dit feit en deze race werd bij de prijsuitreiking speciaal gememoreerd.
We konden met onze vijf eerste prijzen tevreden zijn. Bovendien kreeg Laga nog den prijs, voor die vereeniging, welke de meeste nummers gewonnen had; een zilveren wisselbeker uitgeloofd door den heer G. H. Mohr. De sympathie van dezen gever voor onze vereeniging kennende, gelooven we, dat door te winnen, Laga geheel in zijn geest gehandeld heeft.

DE KONINKLIJKE.

Op de wedstrijden van de „Koninklijke" zou Laga het zonder zijn kampioen-sciffeur moeten stellen.

Minerva had besloten hem uit te zenden naar de Henly Royal Regatta voor de Diamond sculls. Hij vertrok naar Engeland met zijn coach; B. W. Berenschot.
Verderop in dit verslag vermelden wij iets over zijn prestaties in het buitenland.
Heyning, de succesvolle junior-sciffeur van het vorige jaar, zou in het oude-sciffnummer starten.
Mede door korte training moest hij het echter afleggen tegen De Haas, na tot op 1000 M. voor te zijn geweest.
Hogenhuis verloor van De Hoop. De jonge acht, welke met een invaller roeide, liet ditmaal Nereus voor gaan. De jonge vier echter hield zijn naam hoog en won in het B-nummer van Njord, een mooien tijd makend. Zij verloren echter in het A-nummer weer van Hunze.
De varsity-vier zorgde voor een ongelooflijk spannende race in het vierriems-kampioenschapsnummer. Hier liet onze slag Haasnoot schitterend werk zien. Een beschrijving van een dergelijken wedstrijd is hier wel op zijn plaats. Na de start schijnen onze mannen het niet te kunnen houden en blijven op de derde plaats. Nereus heeft de leiding. Geleidelijk echter loopt Laga's vier in en wordt na fellen strijd tweede. Dan wordt Nereus aangevallen, dat op 1100 M. nog $^3/_4$ lengte voorsprong heeft. Het geloei van „joe-oe-oe" op de Nereusloods doet alle ploegen spurten als razenden, waarbij Laga iets inloopt. Plotseling hokt het bankje van den slag. Nereus schiet vooruit, de race schijnt verloren. Haasnoot echter denkt er anders over, vlug herstelt hij het rolbankje en voert daarna het tempo op tot bij de veertig slagen.
De „Guldenaar" springt vooruit. Tegelijk verdwijnen de gieken onder den brug. Er wordt wanhopig gespurt. Dan komen de Delftenaren voor en winnen onder 't ongeloofelijk enthousiasme met $^3/_4$ lengte.
De oude acht had op de voorwedstrijden revanche genomen voor Hollandia door nu Nereus te kloppen. In den eindstrijd bleek Dordt echter sneller.

Het liet zich aanzien dat Laga zoo een slechte kans maakte op de Telegraafbeker-wedstrijd. Onze ploeg was niet snel genoeg tijdens het baantempo.
Na kort beraad werd besloten de ploeg geheel te wijzigen, zoodat de volgende combinatie op de baan verscheen:

Posno (boeg).
Meerkamp v. Embden.
Thal Larsen.
Carpentier Alting.
Boumeester.
Haasnoot.
v. d. Vegte.
v. Vuuren (slag).
v. Niftrik (stuurman).

De zesplaats was nu belangrijk versterkt, terwijl de heer v. d. Vegte op no. 7 kwam, de plaats, die hij zoo dikwijls reeds met eere had ingenomen.
Op den eenen oefendag, die overschoot vertoonde de ploeg veel goeds en zij bewees haar vooruitgang door in den voorwedstrijd van Triton met eenige lengten te winnen. De eindstrijd zou echter een zware race worden tegen Dordt, dat met een neuslengte van Nereus gewonnen had.
Na den start ligt Laga voor en vóór de eerste bocht komt de eerste spurt al los, na de bocht gevolgd door een tweede. En als Dordt zich dan verstuurt is er al bijna drie lengten licht. Dordt komt daarna echter gestadig inloopen en bij de Omval nadert de neus van hun boot angstig dicht Laga's roer, maar de kleine stuurman stuurt zonder fouten en op no. 7 zit een man met tactiek. Na de Omval een spurt, er is weer licht tusschen de booten, dat na 300 M. weer verdwenen is.
Dan weer een spurt en dan nog één: de dertiende, en daarna schijnt de slag aan 't einde van zijn krachten. Vanaf Poseidon's clubgebouw geeft no 7. het tempo

aan. Dordt loopt bij elken slag iets in, is iets later als Laga onder de Amstelbrug. Dan grabbelt de slag zijn laatste restjes energie bij elkaar, het tempo vliegt omhoog en na een razende eindspurt wint Laga met $^3/_4$ lengte. Een eeresaluut aan v. d. Vegte, de „moving spirit" uit de ploeg. Het was den laatsten wedstrijd, dien hij voor Laga roeide, door zijn toedoen werd hij gewonnen.
Na de Koninklijke waren het de verrichtingen van onzen Diamond sculler die ons in spanning hielden. Het roeien van den „Young Dutch Giant" scheen in Engeland een zeer gunstigen indruk te maken. Hoe groot was dan ook, op den avond na den eersten voorwedstrijd, onze teleurstelling bij den ontvangst van het telegram „Frits verloren". De troost was schraal, dat zijn tegenstander de eindstrijd bereikte.
Eijken was door dezen tegenslag echter in 't minst niet ontmoedigd. Op eigen initiatief schreef hij in voor de Walton en Metropolitan Regatta.
Ook nu was hij niet gelukkig; op de laatste wist hij echter den winnaar van de Diamond sculls Breresford, het vuur aan de schenen te leggen. Hij verloor na zwaren strijd met $1^1/_2$ lengte; Beresford totaal uitgeroeid. Toch heeft deze Engelsche reis voor onzen sciffeur zijn vruchten afgeworpen. Hij heeft er veel goeds geleerd en ervaring opgedaan, die hem goed te stade kan komen, want zijn strijdlust is aangewakkerd en het volgend jaar komt hij terug!!
Het roeiseizoen was met dat al nog niet afgeloopen. De Olympische spelen te Antwerpen naderden en voor de eerste maal zou ook Nederland mededingen in de nummers acht, twee, sciff en dubbelsciff. Onze roeiers Haasnoot en Boumeester werden in de Olympische acht opgenomen.
Eijken werd opgedragen Nederland in het sciffnummer te vertegenwoordigen. De acht verloor van Frankrijk, mede door een storing aan den start. De heer Eijken

bracht het wat verder. Hij won de eerste heat tegen een Italiaan en een Belg in 7.50. In de semi-final kwam hij daardoor tegen Beresford, zijn vroegeren tegenstander. Tot 1500 M. bleef hij voor, toen kwam Beresford gelijk en bleef deze stand zoo tot 1800 M. Daarop kreeg de Engelschman de leiding en won met $1^1/_2$ lengte.
In Delft was de vacantie aangebroken. Voor de Holland-Beker-wedstrijden bleven echter nog vijf, zegge 5, sciffeurs in training.

F. E. Eyken } oude sciff.
R. F. Heyning }

A. J. Hogenhuis junior sciff A.

J. J. Heyting } junior sciff B.
H. v. Rooyen }

Onze jonge sciffeurs hebben geen succes gehad. Heyting gaf het beste partij aan de Hoop en roeide in fraaien stijl. De loting voor oude sciff bracht de beide Laga-scullers in één heat, welke nu zonder veel moeite door Eijken werd gewonnen. Deze won in den eindstrijd op schitterende wijze van De Haas.
Tot voorbij Nereus blijft De Haas bij, hoewel twee lengten achter. Dan gaat Eijken er van door en na een langen spurt wint hij met vele lengten in grootschen stijl. Hij verbeterde het record met 13 sec. en bracht het op 6 min. 6 sec. over de 1700 M.
Zoo hebben wij dan dit jaar twaalf eerste prijzen gewonnen, waaronder de Varsity, twee kampioenschappen en de Telegraaf-beker. Een waardig vervolg op de reeks overwinningen van het afgeloopen jaar 1919.
Thans zullen wij den toestand van de Vereeniging ook van andere zijden bezien.
Het materiaal werd behoorlijk aangevuld en onderhouden. Door het geschenk van den heer Begemann beschikt Laga over een mooi stel race-vieren. De nieuwe vier werd op verlangen van den gever „Varsity" gedoopt.

Het eerste jaar gaf ons een overnaadsche sciff, die wij „Jan Heyting" noemden, naar een persoon, over wiens verdiensten niet verder uitgewijd behoeft te worden. De „Daisy" werd bij Hinloopen geheel opgeknapt. Voor Eijken werd een nieuwe Engelsche sciff gekocht.
De finantieele toestand vraagt om verbetering, echter door het verstandige beleid van den laatsten Thesaurier zal het huidige contributiestelsel voorloopig nog gehandhaafd kunnen blijven.
In November 1920 trad de heer Huijgen uit het Bestuur De samenstelling werd nu als volgt:

A. Dekker, President.
H. J. Meerkamp v. Embden, Secretaris.
H. G. Boumeester, Thesaurier.
G. H. Thal Larsen, Comm. Vice-President.
M. v. Daalen, Comm. Vice-Secr.

Thans zijn wij genaderd tot die kwestie, welke reeds gedurende vele jaren even zoovele Besturen heeft bezig-gehouden, zonder nochtans eenigen voortgang te hebben. Dat is nu gelukkig voorbij, de tijd van handelen is daar. Nadat een door het Bestuur ingestelde Commissie tot de slotsom kwam: Er is geen grond te krijgen in Delft gelegen aan roeiwater", ging het Bestuur er zelf nog eens op uit, aanvankelijk ook met dezelfde resultaten. De heer W. L. Z. v. d. Vegte, die ook na zijn uittreden uit het Bestuur voor deze zaak bleef werken, kon ten laatste, na van den heer Dr. F. G. Waller Sr. de meeste steun te hebben ondervonden, een terrein aanwijzen, dat waarschijnlijk beschikbaar zou zijn. Door den bouw-kundig ingenieur Elout werd een plan gemaakt, dat ook in de „Watersport" gepubliceerd werd.
Edoch, Laga kreeg den grond niet!
Zoo stonden de zaken in den zomer van 1920, toen het Bestuur de gelegenheid kreeg, de hand te leggen op een ander terrein aan de Delftsche Vliet, naast villa

„Pasgeld". Nadere plannen voor den bouw van het nieuwe bootenhuis zijn in behandeling. Een uit oud-Lagaleden bestaande Commissie zal de vereeniging bijstaan in het verwezelijken er van.
Aan het einde van dit verslag moeten wij nog eenige regelen wijden aan den heer W. L. Z. v. d. Vegte. Op de algemeene vergadering in October '20 werd Hip benoemd tot lid van verdienste.
Dit enthousiaste Lagalid wist als roeier twaalf eerste en vijf tweede prijzen te winnen. Maar niet alleen als roeier en coach heeft hij zijn groote verdiensten, ook in zijn driejarigen bestuursloopbaan heeft hij de vereeniging tallooze en belangrijke diensten bewezen. Onder zijn presidentschap zijn de nieuwe loodsplannen weder op den voorgrond getreden. Ook nu nog, na Delft als ingenieur verlaten te hebben, blijft hij onvermoeid zijn krachten wijden aan deze voor Laga zoo uiterst belangrijke kwestie. Moge hij in afzienbaren tijd de kroon op zijn werk zien, als het nieuwe clubhuis verrezen is.

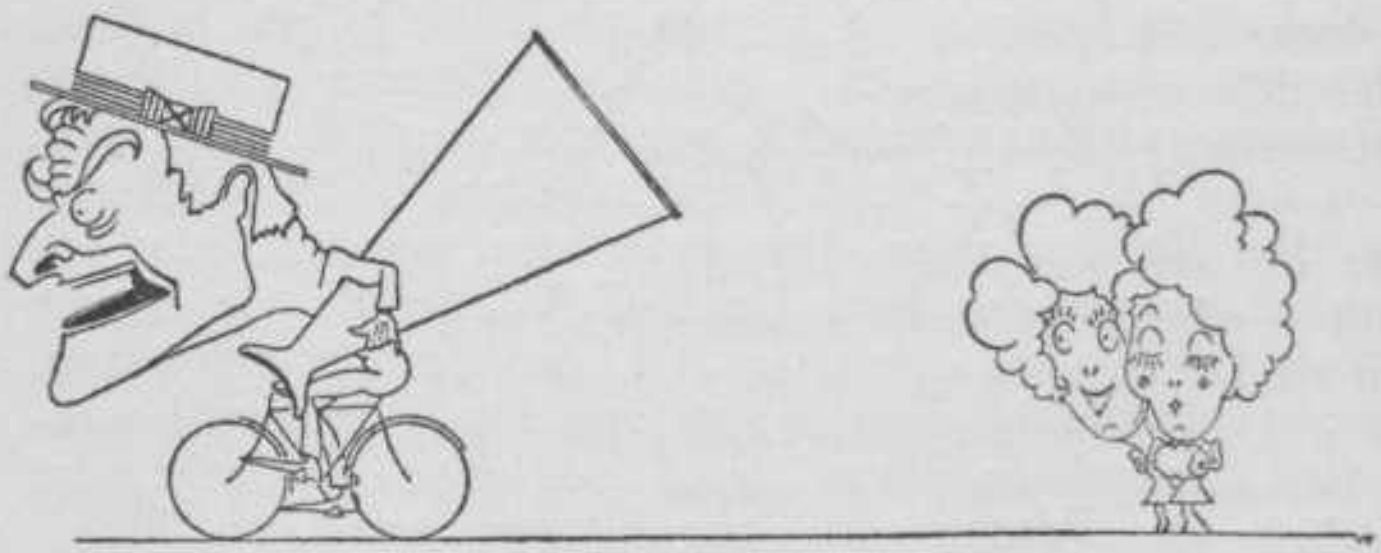

HET afgeloopen vereenigingsjaar sluit zich op waardige wijze aan bij de vorige; ook dit jaar is op overtuigende wijze gebleken, dat de paardensport een groot aantal liefhebbers onder de Corpsleden telt. Zeer geslaagd mag de eerste terreinrit heeten, welke einde Januari gehouden werd.

Daar de kas het toeliet, kon een uitvoering gegeven worden, waarvoor veel animo bij de leden bestond. Er werd druk gerepeteerd, en niettegenstaande tegenslagen, door het uitvallen van twee deelnemers door ongevallen, kon het bestuur, dank zij eenige invallers die zich onmiddellijk beschikbaar stelden, de dag der uitvoering rustig afwachten. De manége werd grondig schoongemaakt, geverfd en versierd, de tuigen nagezien en hersteld. Op den dag van de generale repetitie nam het Corps den rouw aan, wegens het overlijden van den heer Lamberts, zoodat geen officieele feesten mochten gehouden

worden. Daar evenwel, om financieele redenen, het niet mogelijk was de uitvoering uit te stellen, werd in overleg met den President van den Senaat besloten, deze wel door te laten gaan, maar niet op officieele wijze. 30 April was de groote dag, die ook dank zij de medewerking van eenige dames zeer goed slaagde. Alle nummers liepen vlot van stapel en vielen zeer in den smaak van het talrijke publiek. Vermelding verdient het slotnummer, een steekspel, dat nog niet eerder op een programma geprijkt heeft. Na afloop vereenigde het bestuur zich met genoodigden en deelnemers aan een geanimeerd souper op de Societeit Phoenix.

Spoedig na deze uitvoering werd een eveneens zeer geslaagde mixed terreinrit gehouden.
In September kregen de groenen, evenals vorige jaren, gelegenheid om met de Caroussel Vereeniging kennis te maken.
De algemeene vergadering van 23 September besloot op voorstel van het bestuur de contributie te verhoogen tot *f* 4.50 en de entrée tot *f* 1.50, teneinde de inkomsten meer in overeenstemming te brengen met de steeds grooter wordende uitgaven, verbonden aan een uitvoering.
Einde September werd het bestuur opgeschrikt door een bericht, dat B. en W. een voorstel zouden doen tot opheffing van de Stadsrijschool, waardoor het voortbestaan

der Caroussel Vereeniging op ernstige wijze bedreigd zou worden. Dank zij overleg overleg met den Senaat en de directeur en besprekingen met den burgemeester en een Haagsche manége, kan het bestuur nu een plan voorleggen aan den gemeenteraad, waardoor wij hopen dat dat de Caroussel Vereeniging nog vele jaren moge bloeien.
In October werd de laatste terreinrit gehouden.
Kort daarna trad het bestuur af en stelde zich als volgt samen:

W. K. van Oppen, President.
W. van Osselen, Secretaris.
J. C. Jelgershuis Swildens, Thesaurier.
C. W. André de la Porte, Vice-President.
J. Schreuders, Commissaris.

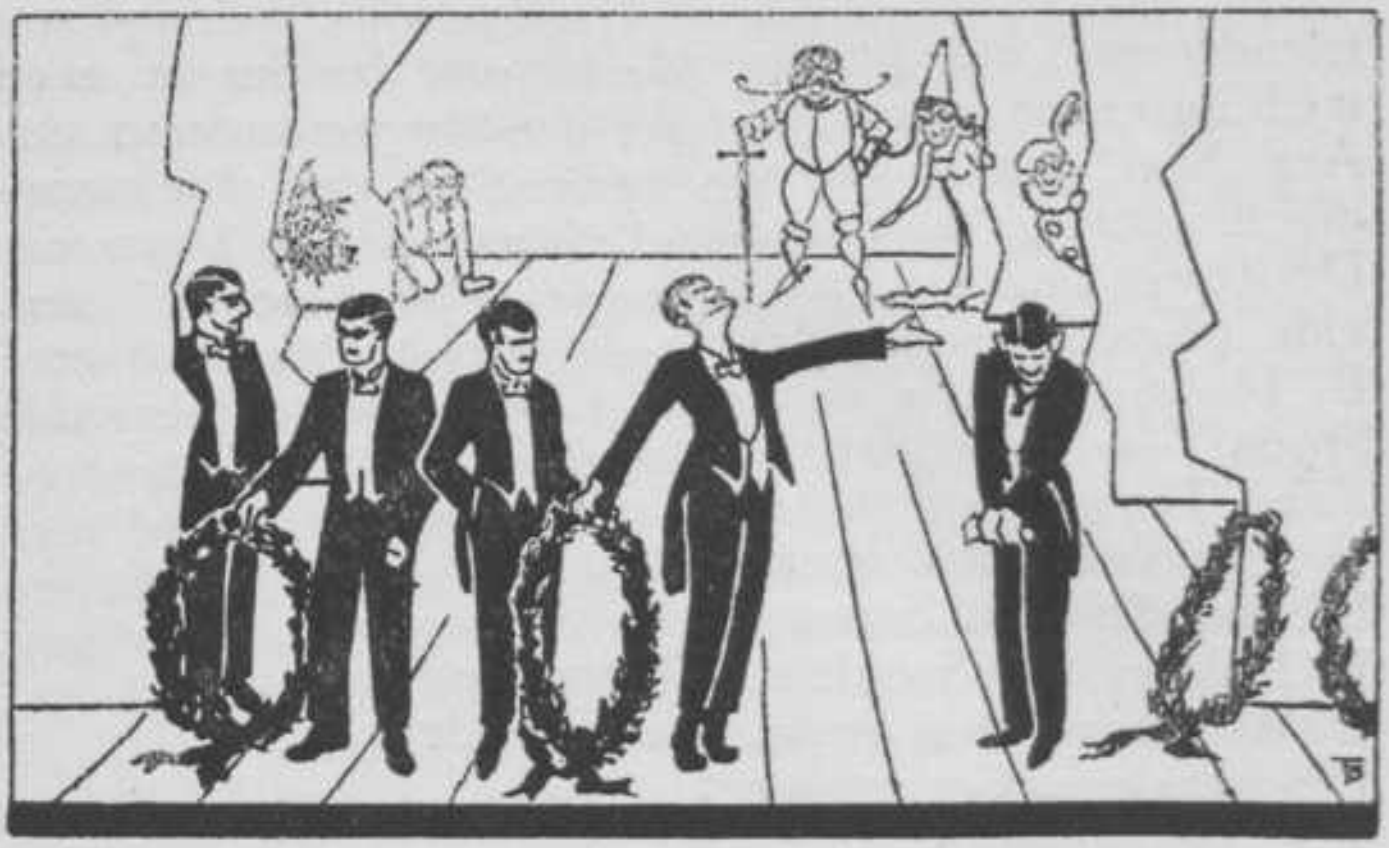

# DELFTSCH STUDENTEN TOONEEL GEZELSCHAP

BIJKANS nog meer dan het voorgaande, bracht het achter ons liggende jaar aan het D. S. T. G. welvaart en voortuitgang. Na de zoo geslaagde groenen-uitvoering in 1919 ging men met een ongekend hoog ledental het nieuwe jaar in, nadat door het uittreden der heeren Munnich en de Jong het Bestuur zich als volgt had samengesteld:

E. F. Sandberg, President.
J. A. van Laer Jr., Thesaurier.
C. J. Huygen, Secretaris.
C. M. Mollerus, Commissaris A.
F. J. M. Bourdrez, „ B.

welk nieuw Bestuur al spoedig maatregelen nam voor de uitvoering in 1920. De heer G. Nolst Trénité (Charivarius) bleek genegen, twee zijner pennevruchten te komen

instudeeren; zijn geestige en leerzame leiding zal allen medespelenden steeds eene aangename herinnering zijn. Aan hem danken we voor een groot deel het slagen der uitvoering, die den 26en Februari 1920 plaats vond. De avond begon met een één-acter „Pak-Idylle," zeer vlot gespeeld door Mej. J. ter Meulen, en de heeren E. M. van Berckel en J. W. Coenen. Vervolgens „De Storm", een zeer geestige bewerking van Shakespeare's „The Tempest" vertolkt door de dames J. ter Meulen en M. van Berckel, benevens de heeren E. M. van Berckel, J. W. Coenen, P. F. S. Otten, C. J. Huygen, F. J. M. Bourdrez en J. A. G. van der Steur.
De volle zaal, welke getooid met den Rector der T. H. Dr. M. de Haas, talrijke Hoogleeraren met familie en vele genoodigden stelde het gebodene zeer op prijs. Ongekend was de bijval voor den heer Huygen als Prologus in „De Storm".
Het feest werd voortgezet met een druk bezocht bal, terwijl de verschillende Vereenigingsbesturen en eenige anderen zich na afloop hiervan in de Societeit „Phoenix" vereenigden aan een gezellig souper, dat eerst opgebroken werd toen de zon reeds boven den einder stond.
Het welslagen der uitvoering bracht het denkbeeld eener herhaling naar voren: de medespelenden stelden zich geestdriftig beschikbaar, zoodat den 16en Maart in de Stads-Doelen een tweede opvoering kon gegeven worden ten bate der Vereeniging „Ziekenhulp". Ook ditmaal was de zaal vol en werd het gestelde doel ruimschoots bereikt.
Groote erkentelijkheid zijn wij verschuldigd aan de families Van der Steur en Van Berckel, die voor beide uitvoeringen verschillende meubelen voor de aankleeding van de stukken afstonden en ons ook bij de repetities zoo behulpzaam waren. En dan nog lof en eer voor de heeren Hanrath en Van Laer, die van eenige onaanzienlijke boomstammetjes der Stads-Doelentuin de

meest fraaie rustieke tooneel-meubelen vervaardigden! Inmiddels was een begin gemaakt met het omwerken der totaal verouderde Vereenigingswet in den geest der herziene Corpswet. Vooral dank zij den heer Van Laer kwam zij in het voorjaar gereed en werd den 5en Juli door de Algemeene Vergadering goedgekeurd, waarna ook de Senaat er haar zegen aan gaf.
Even te voren had het Bestuur zich door uittreden der heeren Sandberg, Huygen en Mollerus als volgt gewijzigd:

J. A. van Laer Jr., President.
F. J. M. Bourdrez, Secretaris.
L. A. van der Wilde, Thesaurier.
J. W. Coenen, Commissaris A.
J. A. van Eyk Bijleveld, Commissaris B.

Na de vacantie werd met een dertig aanstaande Corpsleden een blijspel ingestudeerd, dat vrij naar „De Tante van Charlie" door de heeren Van Berckel, Coenen, Van Laer en Bourdrez was bewerkt. Dank zij de regie der drie eerstgenoemden werd dit stuk een succes voor het D.S.T.G.
Met een groote honderd nieuwe leden gaan wij thans het 40ste Vereenigingsjaar in. Plannen tot een waardige viering van dit Lustrum worden reeds door het Bestuur overwogen.
Ook de financieele toestand is zeer gunstig, zoodat wij met meer hoop dan ooit de dingen tegemoet kunnen zien.
Tenslotte werd begin November het Bestuur als volgt samengesteld:

F. J. M. Bourdrez, President.
J. A. van Eyk Bijleveld, Secretaris.
L. A. van der Wilde, Thesaurier.
A. A. C. de Vries Robbé, Commissaris A.
W. A. H. Regout, Commissaris B.

## DELFTSCHE STUDENTEN IJSCLUB.

TOT haar groot genoegen mocht de Redactie het volgende verslag ontvangen van den Secretaris der IJsclub:

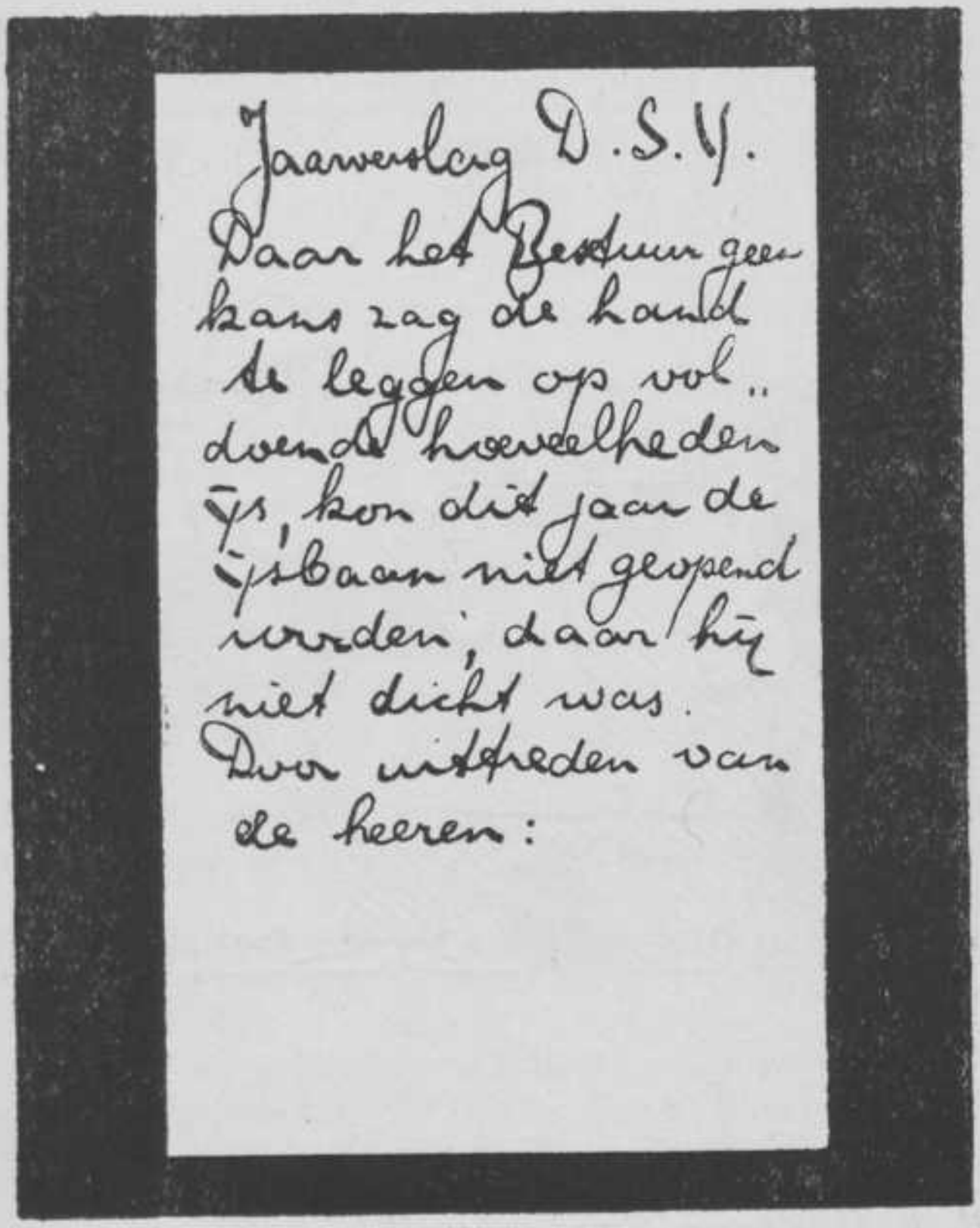

Jaarverslag D.S.I.J.
Daar het Bestuur geen kans zag de handen te leggen op voldoende hoeveelheden ijs, kon dit jaar de ijsbaan niet geopend worden, daar hij niet dicht was.
Door uittreden van de heeren:

Tevens gelukte het der Redactie nog de volgende bijzonderheden, betreffende de vereeniging, te weten te komen. Het Bestuur stelde zich als volgt samen:

J. S. Pel, President.
A. C. Waller, Secretaris.
J. A. van Eyk Bijleveld, Thesaurier.
F. G. Waller Jr., Commissaris A.
H. J. Schuiling, Jongste Commissaris.

# DELFTSCHE STUDENTEN AMATEUR FOTOGRAFEN VEREENIGING.

HET afgeloopen jaar is voor de Vereeniging er een geworden van grooten innerlijken bloei, hetgeen zich voornamelijk geuit heeft in het drukke bezoek aan de donkere kamer.

Geen tentoonstelling, zooals nu 9 jaren achtereen, ieder jaar werd gehouden, kwam tot stand, ondanks alle moeite door het Bestuur gedaan, om voor onze leden en de vele niet-leden, die telken jare onze „salon" bezoeken, voor 't eerst weer na den oorlog buitenlandsch fotografisch werk tentoon te stellen.

Het Bestuur meende nl. dat het kennismaken met de buitenlandsche fotografie den Nederlandsche fotokunst slechts ten goede kon komen. Hierbij vooral betoogend het peil der praestaties der leden wat omhoog te brengen, want weinig, zeer weinig, werd dit jaar weer ingezonden op den onderlingen wedstrijd; vooral ook op technisch gebied was de inzending wel heel gering. Een lichtzijde was er ondertusschen: er waren goede foto's bij.

De jury, bestaande uit de H.H. A. G. Maris, S. Noyon en H. G. Fokker Jr. deelde de volgende prijzen uit:

groep Landschappen
1e prijs J. P. Ouwehand.
2e prijs H. G. Ballot.
3e prijs H. G. Ballot.

groep Diversen.
2e prijs J. M. W. Hioolen.

groep Technische opnamen.
2e prijs J. M. W. Hioolen.

Beste totaal inzending: J. M. W. Hioolen.

Terwijl verleden jaar zeer weinig groenen aan den fotowedstrijd deelnamen, was er dit jaar meer animo; jammer, dat het weer zoo weinig meewerkte.
Het bestuur voor 1921 is samengesteld als volgt:

F. B. Simon van Leeuwen, President.
W. A. Jansen, Secretaris.
O. S. Vrijburg, Penningmeester.
W. Wijt, Bibliothecaris-Archivaris.
J. B. Peyrot, Comm. v. h. materieel.

De leden aan het werk.

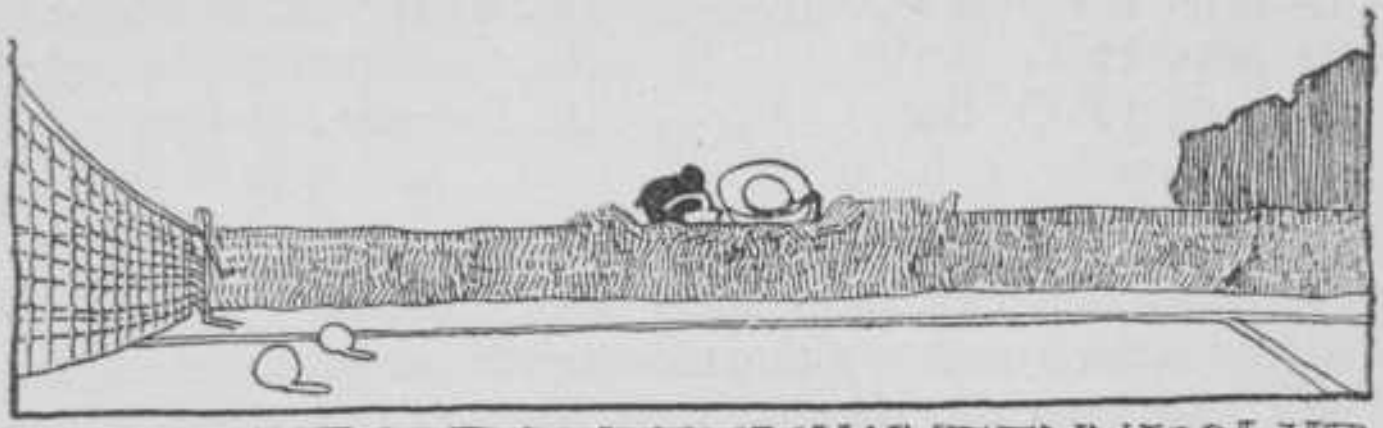

# DELFTSCHE STUDENTEN LAWNTENNISCLUB.

MET bijzonder veel genoegen kan de D.S.L.T.C. op het afgeloopen vereenigingsjaar terug zien. Niet alleen was de opkomst op de banen grooter dan gewoonlijk, maar bovenal het feit, dat het Delftsche team wederom voor een jaar beslag legde op den door een ieder zoo begeerden wisselbeker, stemt tot groote vreugde. In het voorlaar van 1920 had op de Societeit Phoenix een vergadering plaats van het Interacademiaal Lawntennis-wedstrijd Comité. In tegenstelling met het vorige jaar waren hier ook de presidenten van de Rotterdamsche en Wageningsche Zustervereenigingen als gasten van het bestuur aanwezig. Besloten werd dat de N.L.T.B. voortaan de wedstrijden zou organiseeren, terwijl dan om de beurt elk der Studenten Tennisvereenigingen als gastvrouw zou optreden. Een woord van hulde aan onzen President, die deze goede regeling met den Heer des Tombe tot stand bracht. Voor de op 16, 17 en 18 Juni te Noordwijk te houden interacademiale wedstrijden werd de D.S.L.T.G. als recipieerende vereeniging aangewezen.
Toen de door ieder zoo lang verbeide dag was aangebroken, bleek dat Groningen wederom geen team had kunnen zenden, zoodat Leiden, Utrecht, Amsterdam, Delft en de nieuwelingen Rotterdam en Wageningen de strijd moesten aanbinden.

Het Delftsche team bestond uit de heeren:

F. O. W. Planten, } 1e double.
J. A. Pennink, }
W. F. van Asbeck, } 2e id.
J.M.v.Rheede v.d.Kloot, }

A. Knappert, 1e single.
G. Oudemans, 2e single.
P. Bosman, 3e single.

Evenals in de vorige jaren was de strijd om de eerste plaats tusschen Leiden en Delft weer zeer fel. De partijen op den laatsten wedstrijddag moesten de beslissing brengen. Delft zegevierde wederom met 20 overwinningen tegen Leiden 17. Hulde aan ons kranig zevental voor de wijze waarop zij de naam van het D.S.C. wisten hoog te houden. Na afloop deelde de Heer van Laer aan een feestdisch in het Casino de prijzen uit. Nog dient vermeld te worden dat Leiden een tweede prijs kreeg welke uitgeloofd was door den Senaat van het D.S.C.

In den groentijd werd er op de banen druk geoefend, behalve eenige uitzonderingen bleek er aan het spelpeil der candidaat-leden nog veel te verbeteren. Veel en serieus oefenen is daarom zeer aan te raden.

Begin October werden onder begunstiging van fraai herfstweder de onderlinge wedstrijden verspeeld. De eerste en tweede prijs, waarom 28 deelnemers kampten, werden respectievelijk gewonnen door de heeren Nauta en Bartelds, terwijl laatstgenoemde en de heer De Stuers zich in de double de sterksten toonden. Een gezellig borreluur op de Societeit Phoenix besloot deze in alle opzichten goed geslaagde wedstrijden.

Het bestuur stelde zich in October als volgt samen:

J. A. van Laer Jr., President.
L. A. van der Wilde, Secretaris.
C. M. Mollerus, Thesaurier.
J. C. Jelgershuis Swildens, Commissaris A.
J. W. Bartelds, Commissaris B.

Moge het getuige zijn van een derde achtereenvolgende zege van het Delftsche team.

IN het afgeloopen jaar heeft de D. S. S. zich niet kunnen handhaven op de eerste plaats in de interacademiale. De beslissende partij van de competitie 1918—'19, die tusschen Delft en Utrecht moest gespeeld worden, werd door ons gewonnen met $4^1/_2$—$3^1/_2$. Dit was echter nog niet voldoende, zoodat Amsterdam het Kampioenschap kreeg. In de competitie 1919—'20 bezetten wij weer de tweede plaats en werd Utrecht Kampioen.
Bij de winterwedstrijd verslapte de animo tegen het einde, zoodat pas laat in Mei werd uitgespeeld.

Winnaars waren :

1e klasse A. H. Belinfante.
B. van Dijk.
2e klasse M. H. Ekker.
Ph. Schuurman.
3e klasse Phoa Liong Djin.
J. F. Jansen van Raaij.

Zeer geanimeerd was de Bliksemwedstrijd, door het groote aantal deelnemers in twee klassen gesplitst.

Winnaars:

1e klasse G. van der Vegt.
M. H. Ekker.
2e klasse J. Hooijkaas.
M. van Stappen.

In April hield Prof. Dr. P. J. H. Baudet een Simultaan seance aan 18 borden, waarvan hij er 17 won.
Door het uittreden van de heeren J. Homan van der Heide en W. Johanknegt stelde het bestuur zich als volgt samen:

J. G. Schlingemann, President.
B. L. Voskuil, Secretaris.
G. van der Vegt, Thesaurier.
G. L. de Vooijs, Commissaris.

De groenenwedstrijd verliep vlot, maar door het geschetter van kroegjoolmuziek niet zeer rustig. Winnaars waren:

1e prijs L. A. Peletier.
2e prijs E. F. Zikel.

Komt allen veel oefenen opdat Delft het komende jaar weer aan de spits gaat.

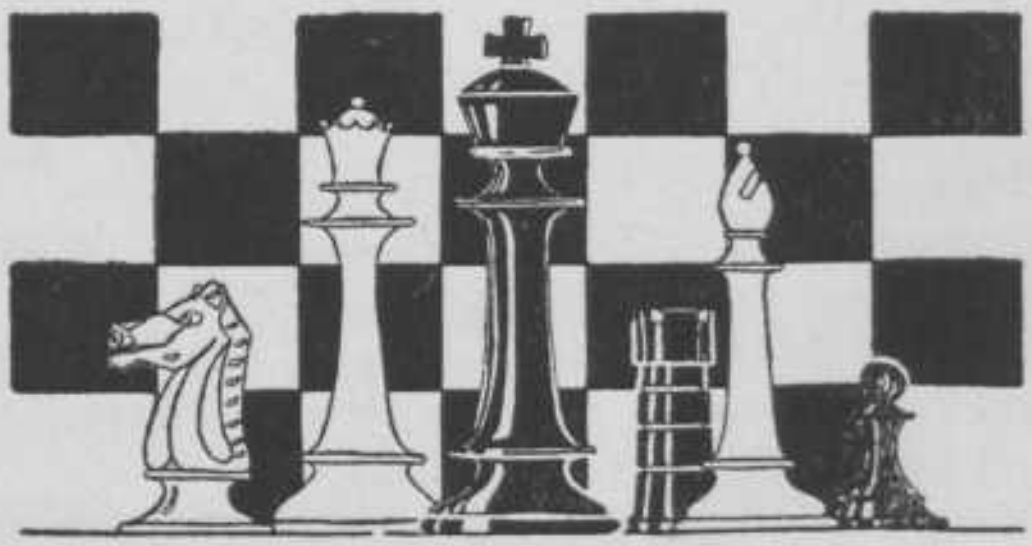

## DELFTSCHE STUDENTEN RUGBY-CLUB.

NU wij weer ons jaarverslag opmaken, moeten wij erkennen, dat de wensch, waarmee het vorige Hoofdstuk onzer geschiedenis sloot, in vervulling is gegaan.
Het seizoen, dat achter ons ligt, was er een van intensen bloei onzer vereeniging, zoowel in- als uitwendig.
Van den uitwendigen bloei getuigen de wedstrijden, die in verschillende steden gespeeld werden.
Onze tegenstanders in deze matches waren de Amsterdamsche Universiteits Rugby Club en de Groningsche Rugby Club „Forward". Daar deze clubs echter hoofdzakelijk Afrikaansche spelers hebben, spreekt het wel van zelf, dat de zege nu juist niet aan onze zijde was.
Op 8 November werd in 't stadion te Amsterdam gespeeld, waar we met 10—3 het onderspit dolven.
20 Maart was de „revanche" op het H.V.V. terrein in den Haag. Met 23—0 werden wij naar huis gestuurd.
Een week later tegen Groningen te Arnhem ging het echter al beter, de score werd 17—0.
Maar deze oefeningen bleken goede vruchten gedragen te hebben, want met Paschen brachten wij het tot een 17—5 nederlaag tegen een Engelsch XV tal, de Northern Wanderers, dat onder leiding van Mr. Weldrow Willing overgekomen was, tot het spelen van een drietal wed-

strijden hier te lande. In de eerste helft van den strijd mocht het ons niet gelukken over de goallijn te komen, maar kort na de rust wist Berenschot door te breken en wij boekten een kostbaar tegenpunt.
De dag werd besloten met een gemeenschappelijk diner op den Societeit Phoenix, waar in korten tijd het enthousiasme der Engelsche Studenten ten top steeg. Ook wat feestvieren betreft, bleek de Rugby-Club de naam van het Corps hoog te kunnen houden.
Met een match tegen Groningen, waar ook met 17—5 verloren werd sloot het seizoen.
De zomervacantie deed veel goeds teniet, maar in den groentijd werd de oefening weer krachtig begonnen en werden een twintig tal groenen in de geheimen van onze mooie sport ingewijd.
Moge velen hunner trouwe leden van onze vereeniging worden.
In den loop van het jaar vond een bestuurswisseling plaats. Op 12 Februari trad de heer Gips als secretaris af en werd het bestuur als volgt:

J. L. Schurink, President.
P. H. Lefebvre, Secretaris.
E. M. Bunge, Thesaurier.
G. H. Thal Larsen, Comm. van materieel.
A. Rooseboom, Comm. Vice-Secretaris.

In de XV tal commissie werden gekozen de heeren Ph. Roozegaarne Bisschop, J. L. Schurink en J. v. d. Berg. Bisschop kan helaas niet meer zijn daadwerkelijken steun aan de Rugby-Club geven. In Juni vertrok hij naar Amerika, na zich een jaar met hart en ziel aan de belangen van ons spel gewijd te hebben. Niet als bestuurslid heeft Phlip, die wars van alle officieel gedoe was, zich ingespannen, maar als coach deed hij, wat hij kon. Moge zijn geest van enthousiasme ons een steun en aller voorbeeld zijn.

Tot slot moet hier nog vermeld worden, dat in samenwerking met Amsterdam en Groningen een Nederlandsche Rugby Bond opgericht werd, door welke Bond dit seizoen een competitie ingesteld wordt.
De Delftsche Rugby-Club neemt hierin ook deel met een XV tal, zoodat de leden wel bewust moeten zijn, dat goede en ernstige oefening dit jaar een eerste vereischte is.
Einde October werd het bestuur voor 1921 samengesteld, als volgt:

P. H. Lefebvre, President.
A. Rooseboom, Secretaris.
G. H. Thal Larsen, Thesaurier.
J. van den Berg, Comm. van materiaal.
A. C. Waller, Comm. Vice-Secretaris.

In de XV tal commissie werden gekozen de heeren J. J. Heyting, P. H. Lefebvre en J. van den Berg.

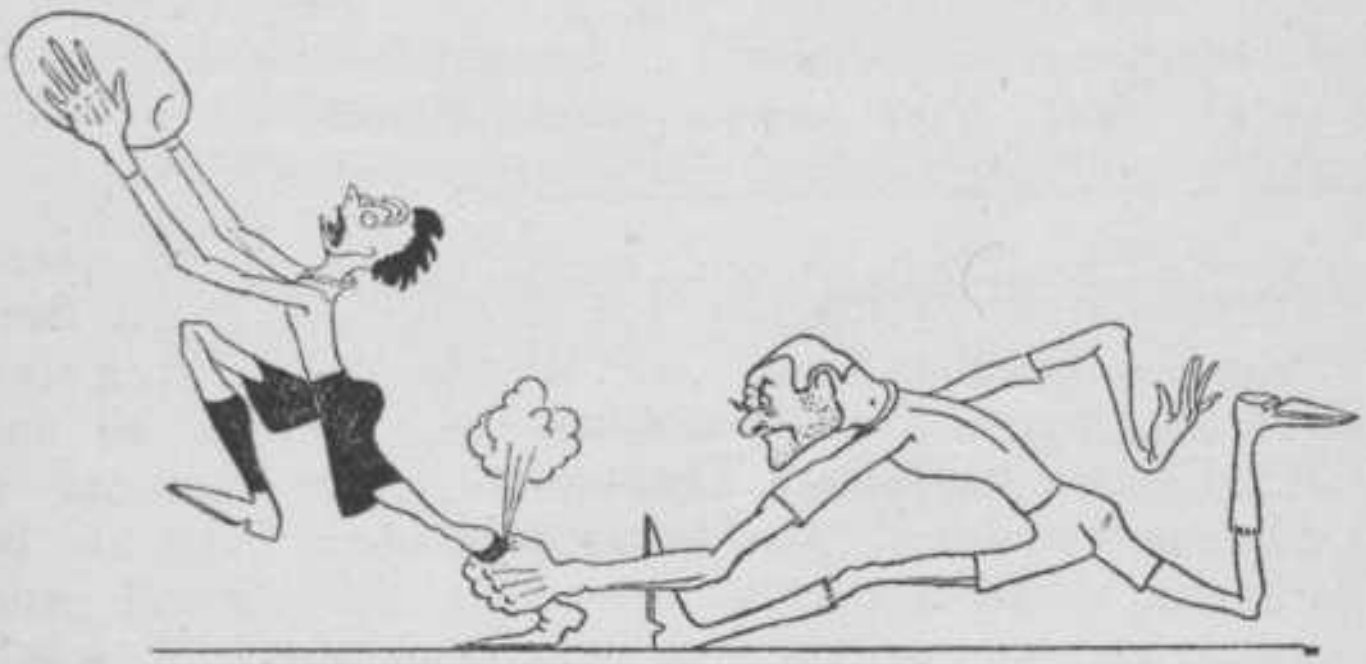

# DELFTSCHE STUDENTEN MOTORCLUB.

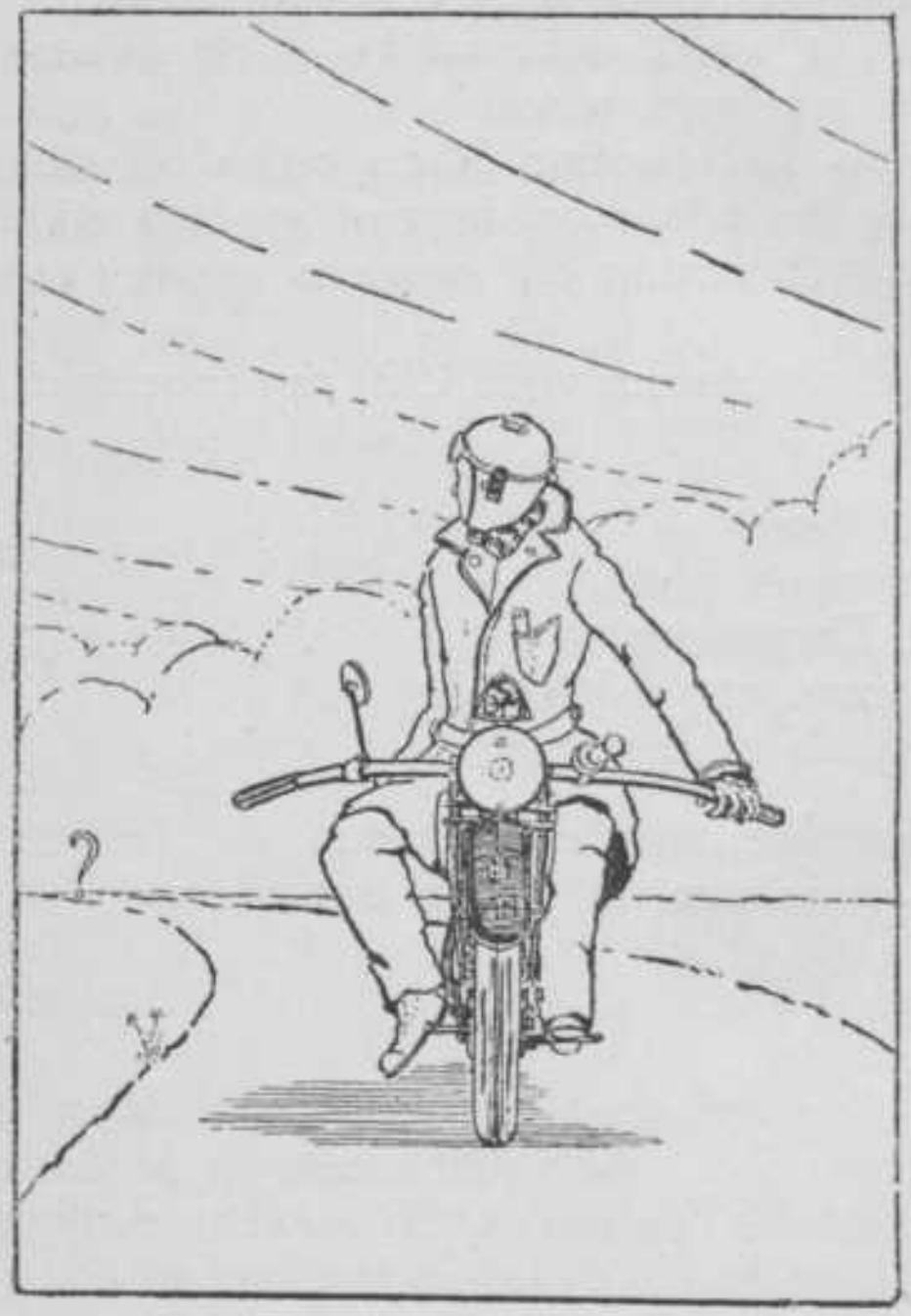

IN den loop van dit tweede vereenigingsjaar werd de D. S. M. erkend als Corpsvereeniging. Een nieuwe Wet was samengesteld, die in de Ledenvergadering van 28 April 1920 was aangenomen. Hierin werd o.a. het Bestuur verdeeld over vijf functiën, voornamelijk omdat bleek, dat het doeltreffender was, de portefeuille te scheiden van de overige werkzaamheden van den Secretaris.

Het Bestuur stelde zich toen als volgt samen:

F. van Amstel, President.
E. H. J. Lange de Boer, Secretaris.
E. D. Cartier van Dissel, Thesaurier.
J. Homan van der Heide, Vice-President.
A. Mohr, Vice-Secretaris.

De heeren H. L. Dinger, C. H. Bouvy en P. A. G. Asselbergs werden tot Eereleden van het Bestuur benoemd; bovendien nog de heer Bouvy als Eerelid van verdienste.

Een clubgarage en reparatieinrichting werden voor de leden geopend. waardoor deze in staat werden gesteld, hunne motoren tegen belangrijk lager tarief te stallen.
In den tijd dat men een spoorwegstaking vreesde, stelden vele leden zich beschikbaar tot het vervullen van postdiensten, welke door het Bestuur aangeboden werden aan het Hoofdbureau der Posterijen. Aanvankelijk werd deze aanbieding in dank ontvangen en toegezegd dat een cursus zou worden geopend in het bedienen van legerautomobielen.
Ondanks herhaald aandringen bij genoemd Hoofdbureau heeft deze toezegging geen voortgang gehad.
Eenigen tijd later, toen men arbeidersonlusten vreesde in verband met de havenstaking, hebben wederom vele leden zich door middel van het Bestuur opgegeven voor het motorrijderscorps der Delftsche Burgerwacht.
In Januari werd een borreluur gehouden aan den Ouden Deyl.
Den 1en October werd een wedstrijd uitgeschreven, waaraan 18 leden deelnamen en die bestond uit drie gedeelten, te weten een storingswedstrijd, een betrouwbaarheidsrit en een benzinewedstrijd.
De 1e Hoofdprijs benevens twee andere prijzen werden behaald door den heer W. J. M. Michielsen, de prijs van de storingswedstrijd door den heer D. T. Ruys; terwijl de 2e Hoofdprijs den heer F. C. H. Lorch ten deel viel.

De financieele toestand van de Vereeniging was het geheele jaar bevredigend. De bestuurswisseling heeft nog niet plaats gehad.

Motto: Luxe, calme et volupté

Beseffende, dat de sleur der tijden en het pal staan van alle gezonde, christelijke en vegetarische vereenigingen onze heele studentenwereld dreigt te hervormen tot een kransje van etische armen-van-geest en vromen-van-harte, hebben eenige vrije geesten besloten een Decadenten-vereeniging in het leven te roepen.
Er was gelukkig geen gezond enthousiasme; zoodat de eerste paar maanden niets gedaan werd. Toen kwam ons echter ter oore het treurige geval van een veelbelovend jeugdig philatelistje. Vol vertrouwen en hoop op de toekomst de Delftsche studentenwereld binnengetreden, geraakte hij echter aan de N.C.S.V., en ging aan de P.I.A. geheel te gronde, zoodat hij thans zelfs meewerkt aan de Vereeniging tot verstrekking van goedkoope diners aan kanibalen.

Het Bestuur besloot eene commissie te benoemen ter voorlichting van groenen en stelde tevens exemplaren van „à Rebours" ter beschikking van den Senaat om tegelijk met den almanak te worden uitgereikt. Als eerste nummer van een reeks practische handleidingen kunnen we onzen leden thans aanbieden een goed verzorgde en rijk door Daan Hoeksema geïllustreerde uitgave van „L'amour de l'Orient". Tevens vermelden wij, dat onze stappen bij den Bibliothecaris der societeit „Phoenix" gedaan, een grooten aankoop van bevredigende boeken tengevolge gehad hebben.

De jonge vereeniging gaat snel vooruit; tallooze geroyeerde leden der Ethische vereenigingen treden toe; het sinds kort gestichte vereenigingsgebouw kon geheel ingericht worden met meubilair van liquideerende kerkgenootschappen.

De Vereeniging slingerde een vlammend protest de wereld in tegen het bezwadderen van een zoo veelzijdig genie als Landru. Door toevallige omstandigheden waren wij in staat eenige verstandige manipulatien aan het roulette van een der meest bekende speelholen te verrichten; uit de baten hierdoor binnenstroomend, konden wij één buste van Lucretia Borgia bekostigen; welke door een deputatie aan Landru werd overgereikt.

Besloten werd, slechts dertien leden op te nemen en een eigen tijdschrift uit te geven, getiteld „Degeneratie".

De toekomst lijkt gunstig; hoewel het eerste jaar behalve een enkele schoenfetichist nog geen uitgesproken bijzonderheden opleverde, vinden onze ideeën daar toch merkbaren ingang.

| | |
|---|---|
| F. G. B. | F. J. M. B. |
| E. J. G. | B. D. H. T. |
| W. J. G. P. | C. B. |
| A. M. | A. H. M. |
| G. J. M. | G. H. |
| R. A. J. | H. G. B. |

J. B. D.

## 1895 — JAN SCHIPPER'S JUBILEUM — 1920

Dit jaar vierde Jan Schipper zijn zilveren feest als pedel van het Delftsch Studentencorps, en het Corps vierde met hem.
Want in zeer wijden kring is er groote erkentelijkheid voor wat hij in zijn functie gedaan heeft.
Behalve trouwe plichtsvervulling, waarvan meer speciaal de bestuurderen op de hoogte zijn, zien wij Corpsleden allen in hem het waardig blijvend gedeelte der officieele vertegenwoordiging. Als er dan handen geschud zijn, met de linten om, is er een oogenblik van blijde herkenning bij 't zien van de bekende figuur van Jan Schipper in vol ornaat.
Hij past zoo in het kader der studentenmaatschappij, er is zoo dikwijls een gulle lach in zijn gezicht bij 't beleven der steeds wisselende situaties, dat ons ontzag der eerste jaren langzamerhand overgaat in een vertrouwend samenwerken in t belang van het Corps. Zijn zin voor humor houdt hem jong en doet hem vlot zijn. Tevens heeft hij takt. Deze heeft hem al die jaren in staat gesteld, de contributies der vereenigingen te innen. Want nooit heeft hij, ondanks deze taak, onaangename herinneringen achter gelaten. Steeds is hij de voortvarende bediende, de officieele persoon, steun der besturen.
Zoo komt hij ook voor op de photo's en zoo is hij de verpersoonlijking van een deel van ons studentenleven, bij wier weerzien, na lange jaren, vele goede gebeurtenissen in gouden tint voor ons zullen staan.

## IN MEMORIAM L. M. VAN DER LINDEN

In hemelsch licht zien we jou, Leen, die volmaakt was in dit leven en zoo vroeg reeds ons moest verlaten.
Je goede eigenschappen zullen ons tot voorbeeld strekken, tot ook wij den hoogsten voor ons weggelegden sport van het aardsche hebben bereikt, en je volgen op den weg, waarop je ons bent voorgegaan, zooals je altijd ons voorging in 't goede, toen we je nog in ons midden mochten hebben. Ofschoon je altoos onze vriend zult zijn, voelen we toch dagelijks de leegte, die ontstaan is, sinds je van ons bent heengegaan.
Steeds zullen wij, die je goed kenden, je in onze gedachten doen voortleven als een braaf kameraad.

L. M. VAN DER LINDEN
Overleden 18 Januari 1920

ARIE OOSTHOEK

Overleden 29 Januari 1920

## IN MEMORIAM ARIE OOSTHOEK.

Na in 1912, vol hoopvolle verwachtingen, zijn intrede te hebben gedaan in ons studentenleven, kreeg zijn gezondheid 3 jaar later, tijdens den militairen dienst, de eerste groote knak. Na een lang ziekbed vrijwel hersteld in Delft terugkeerende, vermoedden wij niet hem zoo spoedig voor immer te moeten verliezen. Met de griepepidemie kwam de noodlottige terugslag, waarna de hoop op herstel steeds minder werd. Geduldig, maar moedig en vol hoop heeft hij het lange lijden doorworsteld dat wreedvroeg zijn veelbelovende jonge leven afsneed. Voor ouders en verloofde een onzegbaar smartelijk verlies; voor zijn vrienden een in-droef verscheiden van hun immer vroolijke, levenslustige kameraad, die thans rust op het eenvoudige kerkhof te Geervliet.

In ons midden is een plaats weemoedigledig gebleven; maar onze herinnering blijft vol warme sympathie bij de gedachtenis aan de begaafde studiemakker met zijn eenvoud van hart en algemeen bemind karakter.

Namens alle Delftsche vrienden,
L. W.

## IN MEMORIAM F. H. DE BRUÏNE

Een goede vriend is van ons heengegaan. Het is voor ons in den bloei des levens, immer een pijnlijk verbazen, wanneer wij uit den kring, luid van lach en levensvreugd, een gezel zien weggerukt, die met ons deelde den dagelijkschen glimlach der onbekommerdheid.
Tusschen de zorgelooze jeugd van ons, die leven en de wreedheid van zijn jongen dood hebben wij even gezien den meedoogenloozen stroom van het vergaan.
Doode kameraad, kameraad, die buiten dezen horizon van wankelend denken van aardschen lach en snik in het stille graf neder ligt, wij hebben U een heimelijken ligplaats ingeruimd in den schemer onzer gedachten.
Dat gij ruste in zaligheid van vrede.

F. H. DE BRÜINE
Overleden 15 Maart 1920

K. D. LIE
Overleden 22 Maart 1920

## IN MEMORIAM LIE KIANG DJIN (K. D. LIE)

Batavia, 22 Maart 1920

Het korte bericht, die enkele woorden, overvielen ons. Langzaam drong de beteekenis door. Nu weten wij het. De Dood schoof haar ondoordringbare sluier tusschen ons.
Met een enkel woord wil ik getuigen wat wij in je verloren.
Een waarachtig vriend. Een karakter, waarvan de belangeloosheid de schoonste sier was. Een mensch, wien het zoeken der diepere levensgronden een ernstige taak was. Jij was ons een voorbeeld. Zoo zal je in onze herinnering blijven leven.

## IN MEMORIAM J. L. LAMBERTS

In een vreemd land werd hij, die het leven genoot als geen ander, verraderlijk door den dood verrast.
Ondanks zijn teruggetrokken aard, maakte hij zich gemakkelijk vrienden, en wie eenmaal zijn vertrouwen had gewonnen, vond in hem een kameraad, die van zijn innerlijken rijkdom veel gaf.
Met de onverwoestbare levensvreugde, die het kenmerk was van zijn karakter, liet hij zich nooit door moeilijkheden terneerslaan, en was daardoor een groote steun voor zijn omgeving.
Zij, die hem goed gekend hebben, zullen zijn herinnering als iets blijvends in hun leven meedragen.

J. L. LAMBERTS
Overleden 26 April 1920

W. H. MUNNICH
Overleden 20 Juni 1920

# IN MEMORIAM W. H. MUNNICH

Van Willy Munnich zal degenen, die hem goed gekend hebben, steeds een herinnering bijblijven aan zijn krachtige persoonlijkheid, zijn scherp oordeel en uitgesproken meening en zijn groote hartelijkheid. Hij was iemand die wist en deed — en goed deed — wat hij wilde en die zich niet liet neerslaan, zelfs niet tijdens de noodlottige ziekte, die de laatste jaren hem het bestaan vergalde en tenslotte dit voorjaar zijn einde bracht. Toen een tijdelijke genezing de terugkeer in het geliefde Delft mogelijk maakte, bleek zijn animo in het studentenleven niet verminderd; tot het laatste toe bleef zijn belangstelling hierin levendig. Geeft niet de bewonderenswaardige wijze, waarop Willy steeds nog zijn opgewektheid wist te bewaren en de hoop niet wilde opgeven, waaraan hij zelf haast wel ten langen leste heeft moeten twijfelen, blijk van een sterk karakter en groote levensmoed? Als men hem opzocht, dan was het vaak de zwakke, uitgeteerde zieke nog, die met de hem zoo eigen humor, vroolijkheid wist te brengen in de op den duur wel troostelooze ziekenkamer.

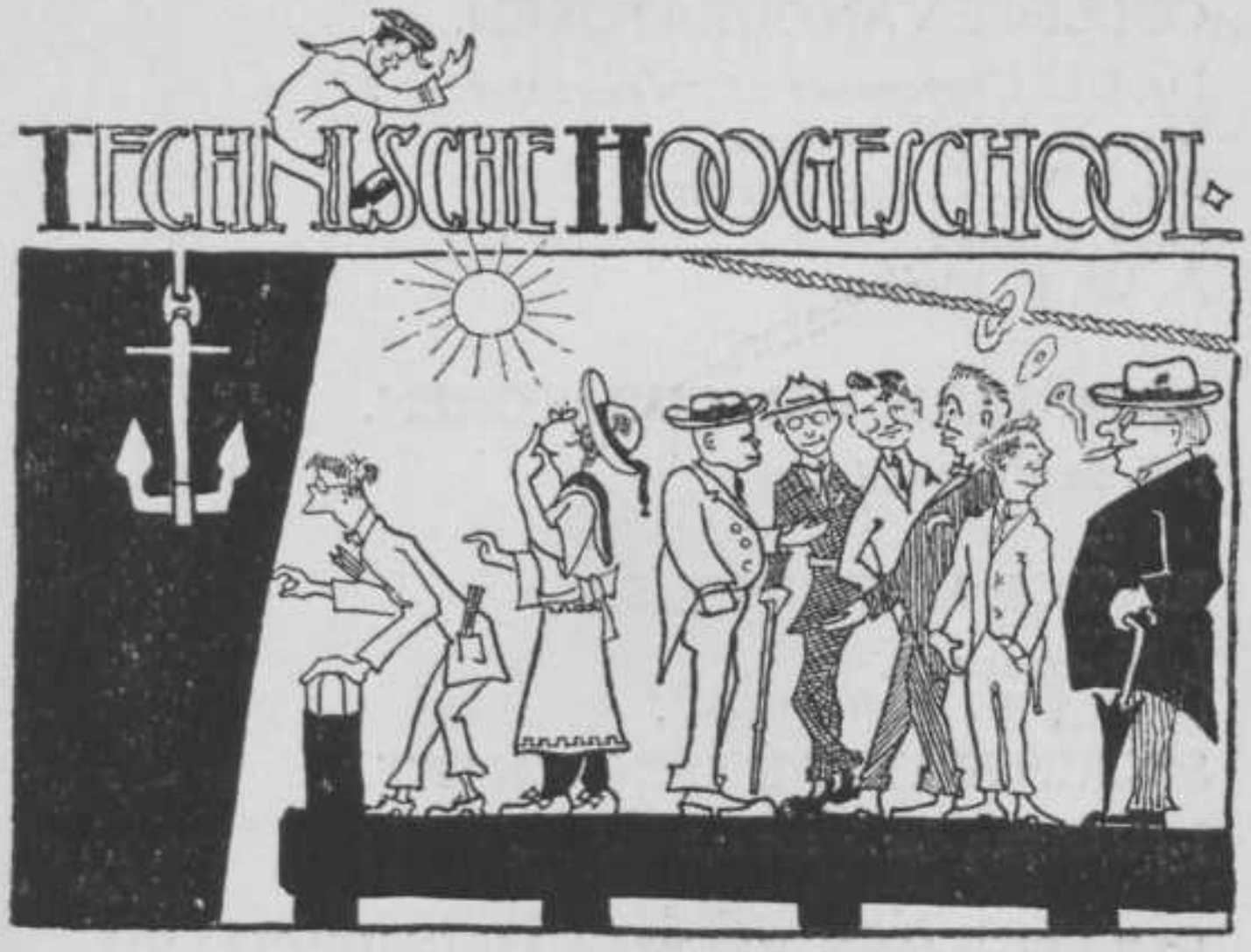
TECHNISCHE HOOGESCHOOL

## COLLEGE VAN CURATOREN.

Dr. J. L. Cluysenaer c.i., Voorzitter.
Mr. Dr. W. H. Nolens.
Mr. L. W. C. van den Berg.
Dr. J. Kraus c.i.
A. W. F. Idenburg.

## SECRETARIS VAN CURATOREN.

J. F. de Vogel c.i.

## RECTOR MAGNIFICUS.

J. Nelemans c.i.

## SECRETARIS VAN DEN SENAAT.

J. A. G. van der Steur b.i.

## COLLEGE VAN RECTOR MAGNIFICUS EN ASSESSOREN.

J. Nelemans c. i., Rector-Magnificus.
H. J. Heuvelink c. i.
W. H. L. Janssen van Raay w.i.
T. K. L. Sluyterman.
P. D. C. Kley t. Secretaris.
C. L. van der Bilt c. i.
G. Brouwer w. i.
Dr. H. A. Brouwer m.i.

## VOORZITTERS EN SECRETARISSEN VAN DE AFDEELINGEN.

1e. van de afdeeling der Algemeene Wetenschappen:
W. H. L. Janssen van Raay w.i. en Dr. F. Schuh.
2e. van de afdeeling der Weg- en Waterbouwkunde:
H. J. Heuvelink c.i. en N. C. Kist c.i.

Respectfully

3e. van de afdeeling der Bouwkunde:
T. K. L. Sluyterman en A. W. M. Odé.
4e. van de afdeeling der Werktuigbouwkunde en Scheepsbouwkunde:
G. Brouwer w. i. en F. Westendorp w. i.
5e. van de afdeeling der Electrotechniek:
C. L. van der Bilt c. i. en Jhr. Dr. G. J. Elias.
6e. van de afdeeling der Scheikundige Technologie:
P. D. C. Kley t. en Dr. H. I. Waterman t.
7e. van de afdeeling der Mijnbouwkunde:
Dr. H. A. Brouwer m.i. en S. J. Vermaes m.i.

## HOOGLEERAREN.

### AFDEELING DER ALGEMEENE WETENSCHAPPEN.

*A. F. Gips,* Het handteekenen en de geschiedenis der schilder- en beeldhouwkunst. Den Haag Frankenstraat 11.
*W. H. L. Janssen van Raay w.i.* (Voorzitter) De zuivere en toegepaste wiskunde en de mechanica. Oude Delft 180.
*Mr. J. H. Valckenier Kips,* Het staatsrecht, het administratief recht (met uitzondering van de arbeids- en fabriekswetgeving en het mijnrecht) en het handelsrecht. v. Leeuwenhoeksingel 23.
*Dr. L. H. Siertsema,* De theoretische en toegepaste natuurkunde. Noordeinde 20/22.
*Dr. M. de Haas,* De theoretische en toegepaste natuurkunde. Voorstraat 94.
*Dr. W. A. Versluys,* De zuivere en toegepaste wiskunde en de mechanica. 's-Gravenhage, Frankenslag 350.
*Dr. F. Schuh,* (Secretaris) De zuivere en toegepaste wiskunde en de mechanica. 's-Gravenhage, Frankenslag 99.
*Dr. W. J. de Haas,* De theoretische en toegepaste natuurkunde. Rotterdamscheweg 173.
*H. J. van Veen,* De zuivere en toegepaste wiskunde en de mechanica. Rotterdamscheweg 2d[1].

*Dr. H. Bremekamp,* De zuivere en toegepaste wiskunde en de mechanica, Rotterdamscheweg 2[3].
*Dr. J. G. Rutgers,* De zuivere en toegepaste wiskunde en de mechanica. 's-Gravenhage, Van den Eijndestraat 8.
*Dr. J. A. Schouten e. i.* De zuivere en toegepaste wiskunde en de mechanica. Rotterdamsche weg 2[5].
*Mr. J. A. Veraart,* Het handelsrecht, de staathuishoudkunde, de arbeids- en fabriekswetgeving en het mijnrecht. 's-Gravenhage, Laan v. Meerdervoort 306.
*Dr. P. J. H. Baudet,* De zuivere en toegepaste wiskunde en de mechanica. 's-Gravenhage, v. Boetzelaerlaan 32.
*Dr. C. H. van Os,* De zuivere en toegepaste wiskunde en de mechanica. 's-Gravenhage, Populierstraat 60
*J. G. C. Volmer,* (Buitengewoon hoogleeraar), De bedrijfsleer en het boekhouden.
's-Gravenhage, Hugo de Grootstr. 26.

AFDEELING DER WEG- EN WATERBOUWKUNDE.

*J. Nelemans c. i.,* De waterbouwkunde en de brugbouw. Van Speykstraat 1.
*W. K. Behrens c. i.* De waterbouwkunde. Phoenixstr. 23.
*H. J. Heuvelink c. i.,* (Voorzitter) Het landmeten, het waterpassen en de geodesie. Kanaalweg 5.
*G. H. de Vries Broekman c. i.* De aanleg en expl. van wegen en de theoretische hydraulica. Nieuwe Plantage 61.
*N. C. Kist c. i.,* (Secretaris) De brugbouw en de leer van belangrijke ijzerconstructies. 's-Gravenhage, Statenlaan 117.
*J. Haringhuizen, c. i.* De waterbouwkunde.
Van Leeuwenhoeksingel 22.
*Chr. K. Visser c.i.,* De kennis en het onderzoek van bouwstoffen. Rioleering en waterverzorging. Het maken van bestekken en begrootingen. Koornmarkt 67.
*A. S. Buisman c.i.,* De toegepaste mechanica.
's-Gravenhage, Nachtegaallaan 52.
*J. A. Bakker c.i.* (Buitengewoon hoogleeraar) Gewapend beton. Rotterdam, Avenue Concordia 47*b*.

AFDEELING DER BOUWKUNDE.

*J. F. Klinkhamer b. i.,* De architectuur met inbegrip van de geschiedenis der bouwkunst. Noordeinde 21.
*H. Evers.* De architectuur met inbegrip van de geschiedenis der bouwkunst. Hugo de Grootstraat 1.
*G. N. Itz b. i.,* De architectuur. Oude Delft 91 (tijdelijk).
*T.K.L.Sluyterman,* (Voorzitter), De decoratieve kunst en het ornamentteekenen. Wassenaar, Stoeplaan 4.
*A.W. M. Odé,* (Secretaris), Het boetseeren en de beeldhouwkunst. Rotterdamsche Weg 2a.
*J. A. G. van der Steur b. i.,* De architectuur. Oude Delft 38.
*J. G.Wattjes b.i.,* De architectuur. Rijswijk, Oranjelaan 44.

AFDEELING DER WERKTUIGBOUWKUNDE EN SCHEEPSBOUWKUNDE.

*C. P. Holst Gzn.,* De werktuigbouwkunde. Rotterdamsche weg 2[6].
*H. Cop s.* en *w. i.,* De scheepsbouwk. Nieuwe Plantage 62.
*A. D. F. W. Lichtenbelt,* De werktuigbouwkunde. Rotterdam, Stationsweg 38a.
*J. C. Dijxhoorn w. i.,* De werktuigbouwkunde. Rotterdamsche weg 76.
*L. A. van Royen,* De mechanische technologie. 's-Gravenhage, Riouwstraat 133.
*P. Meyer,* De werktuigbouwkunde. Spoorsingel 29.
*G. Brouwer w. i.,* (Voorzitter) De werktuigbouwkunde. Scheveningen, Gentsche straat 109.
*E. J.Vossnack,* De scheepsbouwkunde. v. Leeuwenh.s. 6.
*F. Westendorp w. i.,* (Secretaris) De werktuigbouwkunde. Rotterdamscheweg 2e.
*W. P. Smit t.,* De mechanische technologie. 's-Gravenhage, Anna van Saxenstraat 29.
*C. B. Biezeno w. i.,* De toegepaste mechanica. Nieuwelaan 30b.

*Dr. J. M. Burgers,* De aërodynamica, hydrodynamica en hare toepassingen. Prins Mauritsstraat 40.
*D. Dresden, w.i.* De mechanische technologie. 's-Gravenhage, Ten Hovestraat 75.
*I. P. de Vooys, w.i.,* (Buitengewoon hoogleeraar) De mechanische technologie. 's-Gravenhage, Verhulststraat 53.

AFDEELING DER ELECTROTECHNIEK.

*C. Feldmann,* De electrotechniek. Rotterdamsche weg 2d.
*C. L. van der Bilt c. i.,* (Voorzitter). De electrotechniek. 's Gravenhage, Nassaulaan 11a.
*Dr. Ing. H. S. Hallo w.i.,* De electrotechniek. R'damschew. 2c.
*Jhr. Dr. G. J. Elias,* (Secretaris) De electrotechniek. Noordeinde 17.

AFDEELING DER SCHEIKUNDIGE TECHNOLOGIE.

*Dr. M. W. Beijerinck t.* De algemeene en toegepaste mikrobiologie. Nieuwelaan 1.
*Dr. J. Böeseken t.* De organische scheikunde en hare toepassingen. Phoenixstraat 27
*P. D. C. Kley t.,* (Voorzitter) De mikrochemie en metallographie. 's Gravenhage, Weteringkade 118.
*H. ter Meulen, t.* De analytische scheikunde en de scheikunde der bouwstoffen. Oude Delft 49.
*Dr. W. Reinders,* De anorganische en physische scheikunde. Rotterdamscheweg 175.
*Dr. G. van Iterson t.* De mikroskopische anatomie. Oude Delft 81.
*Dr. J. G. Sleeswijk* arts, De technische hygiëne. 's-Gravenhage, Frankenstraat 32.
*Dr. F. E. C. Scheffer,* De anorganische scheikunde. 's-Gravenhage, Nieuwe Uitleg 18.
*Dr. H. I. Waterman, t.,* (Secretaris), De scheikundige technologie. Haagweg 120 (Postbus Delft).
*Dr. C. J. van Nieuwenburg t.* De analytische scheikunde en de scheikunde der bouwstoffen. Leerdam.

*Dr. A. M. A. A. Steger,* (Buitengewoon hoogleeraar), De technologie der oliën en vetten.
's-Gravenhage, Joh. v. Oldenbarneveltlaan 58.
*G. A. Brender à Brandis t.* (Buitengewoon hoogleeraar), De technologie der brandstoffen.
's-Gravenhage, Juliana van Stolberglaan 127.

AFDEELING DER MIJNBOUWKUNDE.

*Dr. G. A. F. Molengraaff,* De delfstof- en aardkunde.
Kanaalweg 8.
*S. J. Vermaes m. i.,* (Secretaris), De metallurgie en de docimasie. Oude Delft 174.
*J. A. Grutterink m. i.,* De delfstof- en aardkunde.
's-Gravenhage, v. Bleiswijkstraat 139.
*W. A. Knol m.i.,* De mijnkunde. Den Haag, Stadhouderspl. 9.
*R. W. van der Veen m. i.,* De ertskunde.
Wassenaar, Park Groot Haesebroek, Konijnenlaan 10.
*Dr. H. A. Brouwer m.i.,* (Voorzitter), De historische geologie en palaeontologie. Rijswijk (Z.-H.), Oranjelaan 87.
*J. de Koning Knijff m.i.,* (Buitengewoon hoogleeraar), De mijnkunde en het mijnmeten en karteeren.
's-Gravenhage, Willem de Zwijgerlaan 2.

HOOGLEERAAR OP NON-ACTIVITEIT.

*G. J. van Swaay c.i.,* Nijmegen, Stationsweg 14, (sinds Dec. 1913).

OUD-HOOGLEERAREN.

| | Jaar van aftreding. |
|---|---|
| *Dr. J. Kraus c. i.,* Nassaulaan 33, 's-Gravenhage. | 1905. |
| *Dr. H. de Vries,* Hoogleeraar Gem. Univ. A'dam. | 1907. |
| *Mr. B. H. Pekelharing,* Corn. Houtmanstr. 11, 's Grav. | 1907. |
| *Dr. S. Hoogewerff,* Kleinhuize, Wassenaar. | 1907. |
| *Dr. A. Smits,* Hoogl. Gemeent. Universiteit, A'dam. | 1908. |
| *Mr. Dr. C. A. Verrijn Stuart,* Hoogleeraar Rijks-Universiteit, Utrecht. | 1909. |
| *F. K. Th. van Iterson w. i.,* Lid van de Directie der Staatsmijnen Heerlen. | 1913. |

*Dr. J. A. Barrau*, Hoogl. Rijks Universiteit, Gron. 1913.
*M. Clément*, Mont St. Martin, Longwy Meurthe et Mosselle, Frankrijk. 1913.
*Dr. G. Schouten*, Pansierstraat 4, Scheveningen 1914.
*J.A.Snijders C.Jz.c.i.*, Kon.Emmak.185, 's-Gravenh. 1915.
*J. A. van der Kloes*, Nieuwe Plantage 60, Delft. 1915.
*Mr. D. van Blom*, Hoogleeraar Rijks Un., Leiden. 1916.
*I. Franco, w.i.*, Hoofdingenieur Werktuigkundige Chef van den Dienst van Tractie en Materieel bij de Mij. tot Expl. van S. S. te Utrecht. 1916.
*S. G. Everts, c.i.*, Stadhouderspl. 29, Gravenhage. 1917.
*Mr.P.J.M. Aalberse*, Min. v. Arbeid, 's-Gravenh. 1918.
*C. W. Weys, c.i.*, Prinsevinkenp. 8, 's Gravenh. 1919.
*Dr. J. Cardinaal, w.i.*, van Beverningkstraat 44, 's-Gravenhage. 1919.
*J.Klopper,c.i.*,(Ind.Techn.Hoogeschool Bandoeng). 1919.

## LECTOREN.

### AFDEELING DER ALGEMEENE WETENSCHAPPEN.

*E. J. Bruins*, Het handteekenen. Vermeerstraat 3.
*H. C. Volkers, t.*, De toegepaste natuurkunde. Oostsingel 16.
*C.J.Marcus, arts*, De beginselen der verbandleer en eerste hulp bij ongelukken. 's-Gravenh. Willem de Zwijgerl. 47.
*J. G. Berck*, De ijk. Rotterdam, Bergweg 168a.

### AFDEELING DER BOUWKUNDE.

*A. van der Lee*, De architectuur. Hertog Govertkade 9.
*W. Bettink*, De architectuur. Laan van Overvest 46.
*J. H. G. P. de Rouw*, De architectuur. Mijnbouwstraat 14.

### AFDEELING DER WERKTUIGBOUWKUNDE ENZ.

*G.H.W. van Aken*, De werktuigbouwkunde. Hooikade 14.
*J. Kamermans*, Idem. Coenderstraat 7[1].
*C. Thoms, w.i.*, Idem. Scheveningen, Leuvenschestr. 72.

AFDEELING DER SCHEIKUNDIGE TECHNOLOGIE.

*J. van den Berg t.,* De analytische scheikunde.
Oranje Plantage 19.

*G. Meijer.* De anorganische scheikunde.
's-Gravenhage, Waldeck Pyrmontkade 111.

## VOORLEZINGEN AANGEVRAAGD DOOR DE SINT RADBOUDSTICHTING.

*Prof. Dr. R. Ligtenberg,* Kerkelijke meubelkunst en ikonografie. 's-Gravenhage, Casuaristraat 50.

## PRIVAAT-DOCENTEN.

*Dr. A. Toxopeüs,* De elliptische functiën.
's-Gravenhage, Van Kinsbergenstraat 77.

*J. B. Kerpestein,* De Spaansche taal en letterkunde.
Rotterdam, Graaf Florisstraat 13a.

*Prof. G. J. van Swaay c.i.,* De electrotechniek.
Nijmegen, Stationsweg 14.

*Prof. Dr. P. E. Verkade t.,* Bijzondere onderwerpen van de organische scheikunde. Nieuwe Plantage 120.

*B. Stephan w.i.,* De automobieltechniek.
Huis ten Halve, Soesterberg.

*H. C. J. H. Gelissen, t.* Kleurstofchemie en ververijwetenschap. Rijswijk (Z.H.) Villa „Martha".

*Dr. A. van Rossem, t.* De rubberchemie en rubbertechnologie. Willem de Zwijgerstraat 20.

*H. W. L. Brückman, e.i.* De theorie, beschrijving en ijking van electriciteitsmeters. Voorstraat 19.

## ASSISTENTEN. *)

AFDEELING DER ALGEMEENE WETENSCHAPPEN.

*R. Boom,* De zuivere en toegepaste wiskunde.
Lipkensstraat 12.

*W. Th. Bousché,* Idem. 's-Gravenhage, Ant. Duyckstr. 85.

*) De assistenten bij wier naam een * is geplaatst zijn hoofdassistenten.

*C. Frank, c.i.* De zuivere en toegep. wiskunde. Molslaan 25.
*E. Posthumus.* Idem. Binnenwatersloot 15.
*D. J. Struik,* Idem. Rotterdam, Tollensstraat 104b.
*J. J. Teune,* Idem. 's-Gravenhage, Columbusstraat 290.
*W. J. Vollewens, c,i.* Idem. Rijswijk (Z-H.), Kerklaan 77e.
*M. Wildeboer,* Idem. Hypolitusbuurt 29.
*W. A. C. Herman de Groot,* Idem. . . . . .
*Mevr. M. E. Stellwag-Bes t.,* De theor. en toegepaste natuurkunde. Oude Delft 253.
*Mej. Dr. H. J. van Leeuwen,* Idem. 's-Grav. Bentinckstr.28.
*C. A. v. d. Bosch,* Idem. Utrecht, Admiraal v. Ghentstr. 17
*J. D. van Roon,* Idem. Koornmarkt 47.
*Mej. G. A. Neeb,* Idem. Molslaan 63
*Mej. P. W. Ouwehand,* Idem. Geerweg 2.
**Dr. J. Tresling,* Idem. Noordeinde 31.
*A. W. Wijkniet,* Het handteekenen. Hugoplein 1.

AFDEELING DER WEG- EN WATERBOUWKUNDE.

*A. G. C. Heuff c.i.,* De waterbouwkunde.
's-Gravenhage, Rijswijkscheweg 343.
*A. J. Mulder,* Idem. Leiden, Hugo de Grootstraat 4.
**H. C. P. de Vos, c.i.* Idem 's-Gravenhage Ant. Duyckstr. 4.
*B. Helweg,* De aanleg en exploitatie van wegen en brugbouw. Raadhuisstraat 8.
*W. Schermerhorn c. i.,* Het landmeten, het waterpassen en de geodesie. Oostsingel 20.
*A. J. Buurman, c. i.* Idem. Koornmarkt 35.
*J. H. Pellinkhof.* De kennis en het onderzoek van bouwstoffen. Kanaalweg 24.
*W. S. Volkers,* Idem. 's-Gravenhage, Fahrenheitstraat 286.
*J. H. F. Sollewijn Gelpke, c. i.* De toegepaste mechanica.
Choorstraat 18.

AFDEELING DER BOUWKUNDE.

*N. C. H. M. van der Drift.* De architectuur
Oranjeplantage 35.
*Th. C. Hekker.* Idem. Kortedijk 10, Schoonhoven.

*L. C. Kalis,* De architectuur. Poortlandlaan 84.
*Mej. A. M. A. de Rooy,* Idem. Koornmarkt 43a.
*C. W. J. Schorteldoek,* Idem. Gasthuislaan 39.
*J. C. Speelman,* Idem, Rijswijk, Oranjelaan 5.
*J. D. Terborgh,* Idem. Simonsstraat 32k
*W. de Vrind b.i.* Idem. 's-Gravenhage, Parkstraat 83.
*I. van Wijngaarden,* Idem. R'dam, Spoorsingel 67.
*N. van der Schaft,* Het boetseeren. Koningsplein 9.
*Mej. J. B. Mouton.* De decoratieve kunst.
's-Gravenhage, Nassau Dillenburgstraat 40.

AFDEELING DER WERKTUIG- EN SCHEEPSBOUWKUNDE.

*S. van den Broek,* De werktuigbouwkunde.
Corn. Trompstraat 76.
*E. J. Buiskool,* Idem. Oostsingel 61d.
*J. M. Homs,* Idem. Rotterdam, Almondestraat 84a.
*A.F.E.Jansen, w.i.* De werktuigbouwkunde. Poortlandl. 12.
*J. van Kersen,* Idem. Rotterdam, Teylingerstraat 76b.
*W. C. Kool, w. i.* Idem. 's-Gravenhage, Edisonstraat 143.
*R. Vermeulen,* Idem. Oude Delft 76a.
*H. C. King,* Idem. Kanaalstraat 13.
*N. van der Ree,* Idem. Prins Mauritsstraat 58.
*P. Richardus,* Idem. Prins Mauritsstraat 68.
*W. A. J. P. Smulders,* Idem. Poortlandlaan 22.
**C. Venemans, w. i.* Idem. Oostsingel 30b.
*A. E. Klay,* Idem. Hypolitusbuurt 29.
*W. F. Slieker,* De mechan. technologie. Piet Heinstr. 59.
**J.C.Arkenbout Schokker s.i.* Scheepsbouwk. Smidsteeg 11.
*K. van Gorp,* Idem. Slikkerveer.
*H. W. Krijgsman,* Idem. Rotterdam, Harddraverstr. 33b.
*W. Hildernisse,* Idem.
's-Gravenhage, Rijklof van Groenstraat 26.
*J. Bergmans,* De toegepaste mechanica. Voorstraat 66
*J. L. van Bijlert,* Idem. Oostsingel 17.
*IJ. B. F. J. Groeneveld,* De aerodynamica en hydrodynamica. Jacob Gerritstraat 24.

AFDEELING DER ELECTROTECHNIEK.

*U. S. F. Joustra,* Electrotechniek Joh. W. Frisostr. 44.
*G. Riemer, e.i.* Idem. Noordeinde 42a
*J. M. Steegstra e.i.*, Idem. Rijswijk (Z.-H.), Oranjelaan 25.
*G. H. Wieneke e.i.* Idem. Rotterdam, Schoonderloostr. 88.
*A. W. Zuidweg,* Idem. 's-Gravenhage, Adelheidstr. 211.

AFDEELING DER SCHEIKUNDIGE TECHNOLOGIE.

. . . . . De algemeene en toegep. mikrobiologie.
*L. E. den Dooren de Jong,* Idem. R'dam. Saftlevenstr. 17a.
*K. Leendertz,* De technische botanie. 's-Grav., Wattstr. 1.
*Mej. D. J. Peck.* Idem. 's-Grav, Fred. Hendriklaan 246.
*L. M. van der Valk Jr.,* De plantenchemie. Simonsstr. 93.
. . . . . De mikrochemie . . . . . .
**B. V. Smolensky,* De metallographie. Coenderstraat 37.
*Mej. E. Driessen t.,* De analytische scheikunde.
's-Gravenhage, v. Beverningkstraat 137.
*Mej. G. F. M. J. van Gelder, t.,* Idem. Simonsstraat 32a.
*J. W. Döbken, t.,* Idem. Rotterd., Schiedamscheweg 312a.
*J. Spoel t.,* Idem. Nieuwe Plantage 93.
**F. W. Hisschemöller, t.,* Idem. R'dam, Veerhaven 12a.
*Mej. G. P. de Groot t.,* Idem. 's Grav., Gr. Hertog.laan 134.
*Mej. L. T. A. A. de Lange Boom,* Idem. Geerweg 2.
*J. W. Meuser-Bourgognion,* Idem. Simonsstraat 97.
*N. Schuitemaker t.,* Idem. 's Grav., Andries Bickerweg 1.
*C. J. Rondberg t.,* Idem. Schiedam, Pr. Mauritsstr. 16.
*N. W. Reus t.,* Idem. Dordrecht, Singel 182.
*Mej. J. A. v.d. Velde t.,* Idem. Schev., Harstenhoekweg 157.
*J. Verboom,* Idem. Prins Mauritsstraat 38.
*Mej. H. J. de Wijs,* Idem. Leiden, Oude Rijn 68a.
*H. C. Berends,* De scheik. technologie. Laan v. Altena 26.
*J. Groot,* Idem. Oude Delft 170.
*M. J. v. Tussenbroek,* Idem. 's Grav., Rijswijkscheweg 291.
*G. F. Mirandolle t.,* Idem. Hugo de Grootstraat 13.
*L. de Hoop t.,* Idem. Rotterdam, Heemraadssingel 76.

*J. W. H. Uytenbogaart Jr.*, De scheikundige technologie. Binnenwatersloot 29.
**C. J. Vergeer*, De technologie der oliën en vetten. Rijswijk, Waldeck Pyrmontlaan 10.
*H. G. Derks*, De organische scheikunde. Oude Delft 113.
*P. H. Hermans*, Idem. Oude Delft 79.
*G. Schaefer*, Idem. 's-Gravenhage, v. Loostraat 116.
**E. van Thiel t.*, Idem. Schiedam, St. Liduinastraat 1.
*F. Zweerts t.*, Idem. Markt 9.
*W. F. Brandsma t.* Idem. v. Leeuwenhoeksingel 36.
*P. van Groningen t.*, Idem. Oude Langendijk 14.
*Mej. dr. J. M. A. Hoeflake*, Idem. Markt 73a.
*H. Limburg t.*, De physische en anorgan. scheikunde. Dordrecht, Gravenstraat 24.
*S. I. Vles t.*, Idem. Hertog Govertkade 14.
*J. E. Heesterman*, De techn. hygiëne. Noordeinde 30.

AFDEELING DER MIJNBOUWKUNDE.

*Mej. A. M. D. Langezaal t.*, De delfstofkunde. Leiden, Haven 18.
*H. A. D. Gravendeel*. Idem. Simonsstraat 83.
*Mej. J. J. Lotsy*, Idem. . . . . .
*W. de Jong*, Idem. Poortlandlaan 20.
*G. P. H. van Musschenbroek*, De ertskunde. 's-Gravenhage, Copernicuslaan 73.
*P. F. de Zee*, Idem. Kanaalweg 18.
*L. L. J. Baron van Lijnden, m. i.* De docimasie en de metallurgie. 's-Gravenhage, Nassau Dillenburgstraat 16.
*A. G. H. Straatman*, Idem. Rijswijk (Z.-H.) Emmastr. 20.
*S. H. van Kuyk*, De mijnkunde. Rijswijk, Leeuwendaall. 3.
*J. Salm*, Het mijnmeten en karteeren. Koornmarkt 11.
*G. J. H. Molengraaff, m. i.* De geologie. Koornmarkt 85.
*Mej. E. M. J. Koker*, De historische geologie en de palaeontologie. . . . . .
*J. A. W. van der Horst*, Idem. . . . . .

BIBLIOTHEEK (DOELENSTRAAT, Telefoon 668).

*Mr. H. H. R. Roelofs Heyrmans,* Bibl. Oranje Plantage 33.
*H. Jager,* Conservator. Hugo de Grootstraat 116.
*Mej. S. J. van den Berg,* Wetensch. ass. Oude Delft 47.
*C. van Os,* Concierge. Doelenstraat 75.

ADMINISTRATIE (OUDE DELFT 95, Tel. 137).

*J. J. Breedveld,* Ambtenaar van Administratie.
Rijswijk (Z.-H.) van Vredenburchweg 79.
*N. van den Berge,* Pedel. Oude Delft 93.
*G. C. Gulbrandsen,* Idem. Parallelweg 10.

HOOFDGEBOUW (OUDE DELFT 95, Tel. 11).

*G. Wolsheimer,* Concierge. Oude Delft 93.

GEBOUWEN AAN DEN ROTTERDAMSCHEN WEG BIJ DE JAFFALAAN (Telefoon 167.)

Prof. dr. J. A. Schouten e.i., beheerder.

*W. B. Esseling,* Concierge. Jaffalaan 162.

GEBOUW VOOR KENNIS EN ONDERZOEK VAN BOUWSTOFFEN (MIJNBOUWSTR. Telefoon 515).

Prof. Chr. K. Visser c.i., beheerder.

*H. Oosterhoff,* Aman. kennis v. bouwst. Verl. Singelstr. 41.

GEBOUW VOOR DECORATIEVE KUNST (OUDE DELFT 75, Tel. 673).

Prof. T. K. L. Sluyterman, beheerder.

LABORATORIUM VOOR NATUURKUNDE EN ELECTROTECHNIEK (KANAALWEG 2b, Telefoon 241 en 641).

Prof. dr. ing. H. S. Hallo w.i., beheerder.

*H.W.L. Brückman e.i.*, Bedrijfsing.-Conserv. Voorstr. 19.
*L.H.M.Huydts e.i.*, Conservator, Scheven. Bosschestr. 49.
*Dr. W. C. Mandersloot*, Idem. Poortlandlaan 7.
*J. L. A. Issels*, Concierge. Kanaalweg 2c.

LABORATORIUM VOOR SCHEIKUNDE (WESTVEST 24 EN OUDE DELFT 57, Tel. 213, 477 en 687).

Prof. dr. H. I. Waterman, t. beheerder.

*H.F.Bruigom t.*, Cons., 's-Grav., Anna v. Hannoverstr. 11.
*J. J. Benedictus t.*, Idem. 's-Gravenh., v. d. Eyndestraat 5.

LABORATORIUM VOOR DE TECHNOLOGIE DER OLIËN EN VETTEN (WESTVEST 26, Tel. 687).

Prof. dr. A. M. A. A. Steger, beheerder.

LABORATORIUM VOOR MICROCHEMIE EN METALLOGRAFIE (OUDE DELFT 71, Telef. 352).

Prof. P. D. C. Kley t., beheerder.

*H. Gravestein t.* Conservator metallographie.
Rijswijk (Z.-H.), Kerklaan 101.

GEBOUW VOOR WERKTUIG- EN SCHEEPSBOUWKUNDE (NIEUWE LAAN 76 Tel. 310 en 667).

Prof. L. A. van Royen, beheerder.

*B.H.Nijenhuis w.i.*, Bedrijfsing.-Conserv. Spoorsingel 44.
*J. F. Schot*, Concierge. Ezelsveldlaan 55.

LABORATORIUM VOOR TECHNISCHE HYGIËNE (PHOENIXSTRAAT 18, Tel. 327).

Prof. dr. J. G. Sleeswijk, arts, beheerder.

*Mej. A. G. Kroeze*, conservatrice. Ieplaan 61, Den Haag.

LABORATORIUM VOOR MIKROBIOLOGIE (NIEUWE LAAN 3, Telefoon 121).

Prof. dr. M. W. Beyerinck t., beheerder.

LABORATORIUM VOOR TECHN. BOTANIE. (POORTLANDLAAN 35, Telefoon 341).

Prof. dr. G. van Iterson Jr. t., beheerder.

*Mej.C.M.Voormolen*, Cons. 's Grav., Goudenregenstr. 65.

CULTUURTUIN VOOR TECHN. GEWASSEN (POORTLANDLAAN 35).

Prof. dr. G. van Iterson t., beheerder.

*E. H. J. Cunaeus*, Hortulanus. Leiden, Wittesingel 44.
*J. Koeslag*, Concierge. Poortlandlaan 33.

GEBOUW VOOR MIJNBOUWKUNDE (MIJNBOUWSTRAAT Tel. 414 en 524).

Prof. J. A. Grutterink m.i., beheerder.

*J. de Vries m.i.*, Conservator. 's-Gravenh., Pr.Mauritspl. 8.
*C. J. D. Bierhoff*, Concierge. Mijnbouwstraat.

GEBOUW VOOR GEODESIE, LANDMETEN EN WATERPASSEN (KANAALWEG 4, Tel. 104).

Prof. H. J. Heuvelink c.i., beheerder.

*J. I. Moen*, Concierge. Kanaalweg 3.

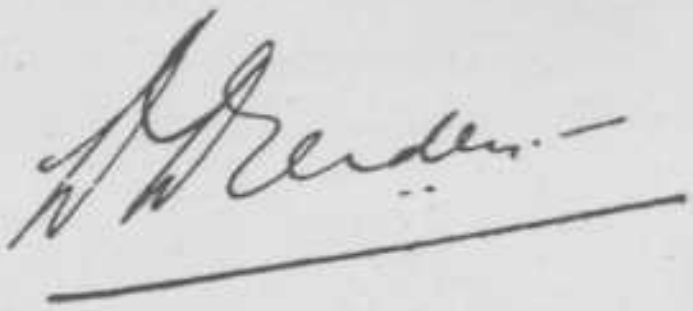

## INGESCHREVENEN

Het aantal ingeschrevenen steeg van 2127 tot 2311, waarvan 2280 voor den volledigen cursus. Onder deze laatsten kwamen 106 vrouwelijke studenten voor, waarvan 1 voor de studie van civiel-ingenieur, 16 voor bouwkundig ingenieur of architect, 1 voor werktuigkundig ingenieur, 10 voor electrotechnisch ingenieur, 74 voor scheikundig ingenieur of technoloog en 4 voor alle lessen.
Tot het eerste studiejaar behoorden 515, tot het tweede 566, tot het derde 375, tot het vierde 469, tot het vijfde 313 en voor alle lessen 42 ingeschrevenen.
Het aantal ingeschrevenen voor enkele lessen bedroeg 31, n.l. in de Afdeeling der Algemeene Wetenschappen 5, in de afdeeling der Bouwkunde 5, in de afdeeling der Werktuigbouwkunde, Scheepsbouwkunde en Electrotechniek 8, in de afdeeling der Scheikundige Technologie 5, in de afdeeling der Mijnbouwkunde 4 en in verschillende afdeelingen 4. In het aantal 31 zijn begrepen 8 vrouwelijke studenten.
Deze cijfers wijzen in vergelijking met den cursus 1918-'19 op eene vermeerdering van 191, wat betreft de ingeschrevenen voor den volledigen cursus en een vermindering van 7, wat betreft de enkele lessen.

## BEURZEN EN STUDIEFONDSEN

Aan een zeventiental ingeschrevenen werd een rijksbeurs toegekend. Een 28-tal studenten genoten een rijksbeurs, rechtstreeks toegekend uit den daarvoor op de Staatsbegrooting voor 1920 figureerende post van f 100.000.—. Over het studiejaar 1919-1920 werd aan drie studenten respectievelijk een techn. van het derde studiejaar, een werkt. van het derde studiejaar en een techn. van het eerste studiejaar een toelage uit het Lipkensfonds toegekend.
Aan elf studenten, respectievelijk een civ. van het tweede, een van het derde en een van het vierde studiejaar, een werkt. van het derde en drie werkt. van het vierde studiejaar, een electr. van het derde en twee electr. van het vierde studiejaar, een techn. van het vijfde studiejaar, werd een toelage uit het Baehrfonds verstrekt.
Een student werkt. van het vierde studiejaar ontving een toelage uit het 's Jacobsfonds.

## GEBOUWEN

Met den bouw van de verschillende laboratoria in den Wippolder, zoomede van het gebouw voor Weg- en Waterbouwkunde in het Oostplantsoen, wordt geregeld voortgang gemaakt.
Het tijdelijke gebouw voor de kennis en het onderzoek van bouwstoffen, laat door de weinig beschikbare ruimte niet toe de uitbreiding van verzamelingen etc. Met het oog op het tijdelijk karakter zijn indertijd de verschillende localiteiten tot een minimum beperkt. Stichting van een definitief gebouw is uit den aard der zaak dan ook urgent.
Met den bouw van het hulplaboratorium voor de aerodynamica en hydrodynamica is aangevangen, zoodat verwacht wordt, dat een en ander spoedig gereed zal zijn, zoodat de afdeeling Aerodynamica alsdan daarin geheel ondergebracht zal kunnen worden.

Het gebrek aan plaatsruimte in het gebouw voor Werktuig- en Scheepsbouwkunde deed zich gevoelen door de groote uitbreiding van het aantal studenten, zoodat voorziening moest worden getroffen door het tot teekenzaal verbouwen van den zolder van genoemd gebouw.
Gebrek aan plaatsruimte in het gebouw voor Natuurkunde en Electrotechniek deed zich eveneens door het groote aantal studeerenden gelden. In dit bezwaar zal afdoende worden voorzien door het stichten van een nieuw gebouw voor Electrotechniek. In afwachting daarvan zullen eerlang nieuwe tijdelijke voorzieningen dringend noodig zijn. Reeds werd een aanvang gemaakt met het inrichten van een deel van de zolderverdieping voor het onderwijs ten behoeve van het ijkwezen.
De dienstwoning van den machinist 1e klasse van het gebouw voor Natuurkunde onderging een uitbreiding, doordat een deel der accumulatorenruimte bij de woning werd getrokken.
Aan het luchtnet voor draadlooze telegrafie werden eenige verbeteringen aangebracht, waardoor dit meer op de hoogte van den modernen radiotechniek werd gebracht.
De voortdurende uitbreiding van de eischen, welke aan de werkplaatsen worden gesteld, doet steeds gebrek aan ruimte gevoelen.
In het ruimtegebrek voor de Scheikundige Technologie werd zooveel mogelijk voorzien, door inrichten van tijdelijke ruimten in den tuin van het Hoofdgebouw, niettemin laat de huisvesting nog veel te wenschen over. Zoo zijn er lokalen waar practica worden gehouden, welke veel last hebben van de passage van studenten en personeel, die zich naar andere laboratoria moeten begeven.
Het gebrek aan geschikte localiteit voor het personeel in het gebouw der Bibliotheek werd ten deele verholpen door de binderij naar den zolder te verplaatsen en het daardoor vrijgekomen lokaal in te richten tot werkkamer voor de wetenschappelijke assistente, een zeer goede verbetering,

ook met het oog op de omstandigheid, dat deze kamer direct aan het boekenmagazijn grenst. Een uitbreiding van de kolenbergplaats had mede plaats.

## EXCURSIËN EN WETENSCHAPPELIJKE REIZEN

De hoogleeraren Kist en Nelemans maakten met assistent en studenten een excursie naar Rotterdam en Buggenum ter bezichtiging van onder- en bovenbouw van spoorwegbruggen aldaar, evenzoo naar Lutterade, ter bezichtiging van de staatsmijn Maurits aldaar, en naar Linnen ter bezichtiging van de sluisput.
Eveneens werden bezichtigd de herstellingswerken over de Koningshaven te Rotterdam en de in aanbouw zijnde werkplaats van „De Schelde" te Vlissingen, zoomede de werken van het Wilhelminakanaal tusschen Best en Driessen.

De hoogleeraar Heuvelink verrichtte met assistent en studenten practische oefeningen in het landmeten.

De hoogleeraar Sluyterman bracht met zijn assistente een bezoek aan de tentoonstelllng v. kunstnijverh. te Haarlem.

De hoogleeraar Westendorp bezichtigde met assistent en studenten de graanelevator en Thomsens Havenbedrijf te Rotterdam.

De hoogleeraren Dijxhoorn, Meyer en Westendorp brachten successievelijk met assistenten en studenten een bezoek aan Werkspoor te Amsterdam.

De hoogleeraren Meyer en Westendorp maakten met assistenten en studenten een excursie naar Amsterdam ter bezichtiging van de Ned. Automobiel- en Vliegtuigenfabriek en de Holl. Draad en Kabelfabriek aldaar.

De hoogleeraren Meijer en Smit bezichtigden met assistenten en studenten de Flanelfabriek van v. d. Bergh, Krabbendam, de wolwasscherij v. Pessers, de Centrale werkplaatsen der Staatsspoorwegen te Tilburg, en de Damastweverij van v. Dissel, te Eindhoven.

De hoogleeraren v. d. Bilt en Elias woonden een demonstratie bij van draadlooze telegraphie.

De hoogleeraar Elias en Hallo bezochten met studenten de Centrale en de Remise van de Zuid-Hollandsche Electrische Spoorwegmaatschappij te Leidschendam.

De hoogleeraar v. d. Bilt bezichtigde met assistenten en studenten de technische inrichtingen van den Gem. Telefoondienst te Rotterdam.

De hoogleeraren Elias en Feldmann, bezichtigden met assistenten en studenten de Gem. Tramremise en Werkspoor te Amsterdam.

De hoogleeraar v. d. Bilt bezichtigde met assistenten en studenten het Post- en Telegraafkantoor te Rotterdam, zoomede de Telefooncentrale te Scheveningen.

De hoogleeraren Elias en Hallo maakten met assistenten en studenten een excursie naar Noord-Brabant tot het bezichtigen van de Electrischefabriek te Geertruidenberg, de hoogspannings kruising over de Donge en het onderstation Osten, bij 's-Hertogenbosch.

De hoogleeraren Elias, Feldmann en Hallo maakten een excursie met assistent en studenten naar Zwitserland ter bezichtiging van de Electrische Spoorwegen, waterkrachten en fabrieken aldaar.

De hoogleeraar Vossnack bezichtigde met assistent en studenten de werf van de mij. „De Schelde" en de schepen van de mij. „Zeeland" te Vlissingen.

De hoogleeraar Waterman bezichtigde met assistent en studenten de Suikerfabriek te Puttershoek en Halfweg, de Westergasfabriek te Amsterdam, de Jurgens'-oliefabrieken en Zeepfabrieken te Zwijndrecht, de Katoenfabriek van van Vlissingen te Helmond, Philipsgloeilampenfabrieken en de Linnenfabrieken van v. Dissel te Eindhoven, zoomede de bovengenoemde werken van de Staatsmijn Emma in Zuid-Limburg.

De hoogleeraar Sleeswijk bezichtigde met assistent en studenten de Rijksseruminrichting en de gemeentelijke inrichtingen van vuilverbranding te Rotterdam, zoomede het veiligheidsmuseum en de fabriek van Utermöhlen te Rotterdam.

De hoogleeraren Brouwer en Molengraaff maakten een reis naar Zwitserland ter voorbereiding van een geologische excursie na 1920.

De hoogleeraren Brouwer en van der Veen, maakten met de candidaar-mijningenieurs in Indische Dienst een excursie naar Spanje.

De hoogleeraren Knol en van der Veen, bezichtigden met assistent en studenten in Limburg de Staatsmijnen Maurits, Emma en Hendrik, zoomede de zinksmelterij te Budel.

De buitengewoon hoogleeraar De Koning Knijff maakte in Limburg met assistenten en studenten oefeningen in het mijnmeten en karteeren.

De Bibliothecaris begaf zich naar onderscheidene plaatsen in Duitschland voor den aankoop van boeken ten behoeve van de Bibliotheek.

## PRIJSVRAGEN

Op de in 1918 door de afdeeling der weg- en waterbouwkunde uitgeschreven prijsvraag is geen antwoord ingekomen.

In Maart 1920 werd een prijsvraag uitgeschreven door de afdeeling der electrotechniek, krachtens artikel 2, sub B van het statuut van het fonds Gijsberti Hodenpijl.

In Juni 1920 werd een prijsvraag uitgeschreven door de afdeeling der Werktuigbouwkunde en Scheepsbouwkunde.

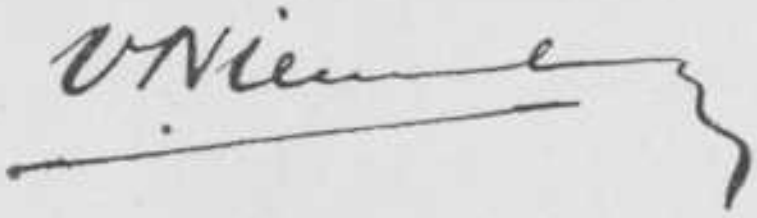

# EXAMEN-UITSLAGEN

## GESLAAGD VOOR HET INGENIEURSEXAMEN JANUARI 1920

CIVIEL-INGENIEUR:

C. Voogd (met lof)
D. Boogerd
H. F. E. de Bruin
J. W. Dinger
R. Heida
C. Julius
J. J. Luijt
F. E. Mulder
M. M. van Praag
H. H. Rieuwerts de Vries
M. E. Ryperman
A. W. A. van Velzen
H. Voorham
J. J. W. de Vries
F. Wieland

BOUWKUNDIG INGENIEUR:

E. J. Kooreman
Mej. E. C. Zeeman

WERKTUIGKUNDIG INGENIEUR:

A. H. IJsselmuiden (met lof)
P. A. G. Asselbergs
B. H. M. van Berkum
T. J. Brons
J. P. J. van Ewijk
J. Th. Joosting
J. Kater
K. J. P. Konings
J. R. Smit

SCHEEPSBOUWKUNDIG INGENIEUR:

N. Biersteker
P. Engberts
E. M. Neuerburg
J. Rotgans

ELECTROTECHNISCH INGENIEUR:

H. J. Boon
L. M. Bots
P. de Bruyne
E. C. Demmink
E. van Elk
C. J. J. Ett
H. Everwijn
A. H. W. Hacke
U. S. F. Joustra
J. G. Machwirth
J. Noordhoek Hegt
J. A. van der Poll
P. Raven
L. Roelofs
J. C. Romeyn
F. Stapff Rzn
G. H. Wieneke

SCHEIKUNDIG INGENIEUR:

G. O. van Dam
C. G. G. von Freyburg
Mej. G. F. M. J. van Gelder
M. van der Graaf
Mej. G. P. de Groot
C. van der Hoeven
H. C. A. Holleman
M. W. Hoogenboezem
D. E. L. Kruyt
Mej. L. T. A. A. de Lange
A. W. Langereis [Boom
Mej. J. A. van der Velde
A. Mol
B. C. V. Ockerse
H. A. J. Pieters (met lof)
Mej. E. H. X. Polis
J. F. Roest
C. J. Rondberg
W. van Rijn van Alkemade (met lof)
C. J. Vergeer
J. A. Verhoeff
Mej. L. van Zwanenberg
F. Zweerts

MIJNINGENIEUR:

H. Bloemgarten (met lof)
J. van Tijn (met lof)

## GESLAAGD VOOR HET INGENIEURSEXAMEN VOOR DE ZOMERVACANTIE 1920

CIVIEL-INGENIEUR:

W. A. N. Aberson
A. H. van Assen

J. J. Bellingwout
A. van den Berg
C. G. van Boeschoten
A. Bos
P. P. Bijlaard
J. E. Carrière
C. F. Egelie
C. C. J. de l'Espinasse
C. Franx
G. J. de Glee
P. de Gruyter
W. Gijzen
D. J. Heuff
C. van der Hoeven
W. Hofland
H. Hollaar
P. K. de Jager
J. A. G. James
P. A. Jellema
W. Jonkergouw
C. H. Kleyn
P. M. Knols
W. van Konijnenburg
J. Kuipers
K. J. Leatémia
A. van Lutsenburg Maas
A. H. Nijland
W. van Ommen
M. C. E. Pataky
J. Potma
Jhr. A. J. P. L. Ram
E. J. Riemens
R. Sarengat
J. G. Sissingh
J. H. F. Sollewijn Gelpke
F. W. C. G. Stolk
Jhr. A. van Styrum
D. B. Talma
G. C. J. Tielenius Kruythoff
H. Vis
W. A. van Vliet Jr. (met lof)
F. S. A. van der Werf
J. A. J. Wessels
P. J. A. Wijn

BOUWKUNDIG INGENIEUR:

P. K. van Meurs
A. J. van der Steur (met lof)
D. P. van der Vliet

WERKTUIGKUNDIG INGENIEUR:

I. Bavly
W. H. Boom
W. J. Th. de Bruyn
H. L. Copijn
H. J. Eyssen
C. D. Grijns
J. van der Harst (met lof)
J. G. Hofman
J. G. C. Hofsteede
F. A. Holleman
H. van Hoorn
W. H. Kramer
Jhr. A. Krayenhoff
P. K. Krijger
C. J. de Langen
C. Nyssens

A. Pompe
A. C. Pouwels
H. J. C. de Ruiter
W. van Rijswijk (met lof)
L. J. P. Smulders (met lof)
J. A. Teyinck (met lof)
K. A. M. Tielenius Kruythoff
R. Vermeulen
N. C. Visser
W. M. de Vries
W. Whitlau
W. F. de Wit

ELECTROTECHNISCH INGENIEUR:

J. K. van Deventer
A. van Gastel
H. Giesbers
S. L. Groenewoud
G. A. ten Hoopen
S. Isaäcson
J. J. A. Janssen
G. Riemer
F. Spoon
G. A. H. van Swaay
A. L. Thomée
Mej. E. G. F. W. Vaes
W. L. Z. van der Vegte
W. A. Vitringa
G. B. van de Werfhorst
R. A. Wolterbeek Muller

SCHEIKUNDIG INGENIEUR:

Th. E. R. G. Arnold
J. van Beynum (met lof)
H. N. Blommendaal
Mej. A. E. M. Bosch
W. F. Brandsma (met lof)
F. M. G. Cochius
A. van Emmenes
L. de Hoop
J. J. Hopmans
J. H. Koers (met lof)
W. H. Koster van Grooss
F. J. J. H. Kurris
J. W. L. van Ligten
H. Limburg (met lof)
H. A. van Nouhuys.
N. W. Reus
H. A. J. Schoutissen (met lof)
N. Schuitemaker
R. M. P. Soerachman Tjokroadi Soerio
M. Spillenaar Bilgen
Mej. M. Zaayer
C. J. H. M. van Zee

MIJNINGENIEUR:

J. H. Curvers
P. J. L. van Hemert
K. F. de Leeuw
G. J. H. Molengraaff (met lof)
H. Oolbekkink
J. J. M. Sengers
A. Verstege

## PROMOTIËN TOT DOCTOR IN DE TECHNISCHE WETENSCHAP

Op 15 April 1920 de heer F. E. van Haeften, scheikundig ingenieur, na verdediging van een proefschrift, getiteld: „De bereiding van de trichloornitro- en de trinitrobenzolen en de inwerking van natriummethylaat daarop" en van „Stellingen".

Op 23 Juni 1920 de heer W. M. Meijer, werktuigkundig ingenieur, na verdediging van een proefschrift, getiteld: „De stoomturbine als voortstuwingswerktuig voor koopvaardijschepen" en van „Stellingen".

Op 24 Juni 1920 de heer H. G. van Beusekom, civielingenieur, na verdediging van een proefschrift, getiteld: „Beschouwingen over den woningnood" en van „Stellingen".

Op 25 Juni 1920 de heer C. E. A. Maitland, electrotechnisch ingenieur, na verdediging van een proefschrift, getiteld: „Staatstelefoon-exploitatie" en van „Stellingen".

Op 5 Juli 1920 de heer J. Pohlmann, technoloog, na verdediging van een proefschrift, getiteld: „De scheikunde der eiwitten en de physiologische polypeptyden-synthese" en van „Stellingen".

## REPETITOREN

*Dr. E. H. M. Beekman m.i.* Wiskunde. natuurkunde, mechanica's, kleinste vierkanten. Mijnbouwstr. 8
*W. Bettink.* Geschiedenis der bouwkunst en bouwkundig teekenen. Laan van Overvest 46.
*G. F. Biezeno.* Wiskunde Vlamingstraat 22.
*Jhr. M. J. de Bosch Kemper.* Landmeten, waterpassen, geodesie, kl. vierk. hydraulica. Emmastr. 40, Rijswijk.
*Ir. Ph. van der Breggen, c. i.* Waterbouwkunde en theoretische mechanica. Emmastraat 54, Den Haag.
*R. Broesterhuizen.* Beschr. Meetk. Kerklaan 63, Rijswijk.
*Ir. F. F. J. Brulez.* Wiskunde, Oostsingel 17.
*W. W. Davidson.* Lessons English. Rotterd. weg 97.
*Ir. Joh. Deelken. m. i.* Oud Ass. T. H. Kristallografie, Beeklaan 359, Den Haag.
*Ir. F. L. H. Dessauvagie c. i.* Hydraulica. Copernicusl. 27 Den Haag.
*N. C. B. M. v. d. Drift.* Bouwkunde. Constructieve onderdeelen van gebouwen. Oranje Plantage 36.
*G. Ekama.* Toegep. Mechanica. Oude Delft 249.
*Ir. C. J. Evers. Jr. c. i.* Bouwkunde. Prof. Itz. de Ruyterstraat 29, Den Haag.
*Ir. L. v. Ewijk.* Metall. en mech. techn. N. Plantage 58a.
*Ir. P. H. Goedhart c.i.* Gewapend beton. College Prof. Ir. Bakker. v. Aerssenstraat 76, Den Haag.
*Jhr. A. E. Goldman.* Geodesie, hydraulica en theor. mech. Voorstraat 89b.
*B. Helweg.* Waterbouwkunde, bruggen en wegen. Raadhuisstraat 8.
*Dr. A. O. Holwerda.* Wis- en natuurkunde. Kortenaerstraat 5, Rotterdam.
*R. J. Hoogeveen*, arch.-ass. T.H. Architectuur en geschiedenis der architectuur. Goudschesingel 35, Rotterdam.
*Ir. L. H. M. Huydts e.i.* Zwakstroom en algem. electrotechniek. Karpermolen, Schipluiden.

*J. F. Hulswit.* Werktuigbouwkunde en natuurkunde. Weimarstraat 264, Den Haag.
*Ir. J. R. G. Isbrüker.* Wiskunde. Riouwstr. 169, Den Haag.
*L. C. Kalis,* arch.-ass. T.H. Bouwkunde. Poortlandlaan 84.
*Kramer.* Toeg. mech. v. Hoornbeekstraat 106, Den Haag.
*W. Kramer.* Werktuigk. en electrotechn. Oude Delft 24.
*C. Krediet.* Oud-leeraar wiskunde, natuurkunde en werktuigkunde. Buys Ballotstraat 85, Den Haag.
*Dr. R. J. Kortmulder Jr.* Wiskunde, theor. mech. en theor. physica. Crooswijksche Singel 23a, Rotterdam.
*Pieter Kwik.* Architect. Piet Heinstraat 31.
*Ir. U. Ph. Lely.* Wiskunde, mech. en electrotechniek. Agnesstraat 2, Den Haag.
*J. A. M. van Liempt, t.* Organische chemie. Hugo de Grootstraat 24.
*C. L. Ludolph.* Wis- en natuurkunde. Oranje Plantage 19.
*Dr. W. Mandersloot.* Natuurkunde en thermodynamica. Poortlandlaan 7.
*W. Mantel.* Wiskunde, theoretische en toegepaste mechanica, geodesie, kleinste vierkanten. Oude Delft 100.
*T. Merbis.* Bouwkunde. Hugo de Grootstraat 58.
*J. C. Milborn.* Wiskunde. Voorstraat 48.
*Dr. P. Molenbroek.* Voor wisk. prop. examen en voor theor. mech. cand. examen. Hoogewal 6, Den Haag.
*Ir. D. van Mullem C.Gzn.* Mech. technologie. Kortenaerstraat 30a, Rotterdam.
*Ir. J. H. Muller Mz. w. i.* Werktuigkundige vakken. Valkenboschkade 586. Den Haag.
*M. J. Ph. Nittel.* Wiskunde en B. M. Binnenwatersloot 6.
*H. J. Oosterbeek Jr.* Wiskunde, vectorrekening, theoret. en toegepaste mechanica, kleine vierkanten, hydraulica, ijzerconstructies, gewapend beton. Piet Heinstraat 36.
*A. Orlowski.* Leçons Russes. Bosschestr. 1, Scheveningen.
*W. C. Post, Phil. Nat. Docts.* Wis- en natuurk. en theor. mech. Witte de Withstraat 4, Sloten bij Amsterdam.
*W. J. Reichert,* Wiskunde. Molslaan 23.

*Tj. L. Reitsema.* Kristallografie en delfstofkunde, voor prop. m.i., resp. t. Nieuwstraat 7.
*A. P. J. van Riel,* oud-ass. T. H. Bouwstoffen. Conradkade 59, Den Haag.
*W. Ritmeester.* Wis- en natuurkunde, theoret. mechanica. Oude Delft 83.
*Mr. L. F. A. de Rooy.* Staats- en administratief recht. 's-Gravenhage, Anna Paulownastraat 77. Telefoon H 2070, na 6 uur H 7001.
*J.H.G.P. de Rouw.* Burgerlijke bouwk. Mijnbouwstr. 14.
*Ir. W. Schermerhorn c.i.* Ass. T. H. Landmeten, waterpassen, geodesie, kleine vierkanten, toegepaste mechanica, hydraulica. Oostsingel 20.
*J. H. Schijfsma.* Geodesie, kleine vierkanten, hydraulica. Oude Delft 100.
*J. J. M. Sengers.* Kristallografie. Hugo de Grootstraat 21b, Rotterdam.
*Ir. M. Snel. s. i.* Natuur- en scheikunde, scheikundige en mech. technologie. Nieuwe laan 26.
*J. C. Speelman.* Bouwkunde. Rijswijk, Oranjelaan 5.
*Mevr. M. E. Stellwag—Bes.* Natuurkunde, algemeene cursus. Simonsstraat 14.
*Ir. J. W. Stoutjesdijk.* Oud-ass. Graphostatica rep. mech. Copernicusstraat 89, Den Haag.
*Jhr. H. Strick van Linschoten, c. i.* Administratief recht. Rijswijk, Leeuwendaallaan 53.
*D.J. Struijck.* Wis- en natuurk. Tollensstr.104b, Den Haag.
*C. P. J. Süverkropp.* Wisk. en B. M. Noordeinde 1.
*Dr. A. Toxopeus.* Wiskunde, natuurkunde (algemeene en bijzondere) en theoretische mechanica. 's-Gravenhage, Fahrenheitstraat 531.
*Ir. A. J. Treurniet. w. i.* Wiskunde. Den Haag, Carpentierstraat 89.
*M. S. H. Trooster. c. i.* rep. Coll. Prof. Feldmann en Algem. Coll. Prof. v. d. Bilt. Adj. Dir. Gem. Electr. bedrijf, Den Haag.

*P. G. W. Valderpoort.* Zend. Onderw. van het Sangir- en Talaud-Comité Les Maleisch Taal.
Kleine Coolstraat 9. Rotterdam.
*Dr. W. L. van de Vooren.* Wiskunde, theoret. mechanica. algemeene natuurkunde, bijzondere onderwerpen, thermodynamico. 's-Gravenhage, Van Lumeystraat 75.
*Dr. Jacoba F. van de Vooren—van Veen.* Wiskunde. 's-Gravenhage, Van Lumeystraat 75.
*P. Vos.* Anal. meetkunde, different en integr. rekening Hoogere Algebra. Den Haag, Obrechtstraat 233.
*D. C. v. d. Zwart.* Bouwkunde. Den Haag, Conradkade 40.

# STUDENTEN-VAKVEREENIGINGEN

## CENTRALE COMMISSIE TOT BEHARTIGING VAN STUDIEBELANGEN

Samenstelling:

A. H. Meursing, Voorzitter.
J. A. G. van der Steur Jr., Koornmarkt 54, Civiel-Afgevaardigde, Secretaris-Penningmeester.
H. K. Hylkema, Oostplein 3, Mijnbouwk. Afgevaardigde, Archivaris-Bibliothecaris.
G. L. van Straaten, Bouwkundig Afgevaardigde.
C. E. van de Stadt, Werktuigbouwkundig Afgevaardigde.
J. G. de Voogd, Scheikundig Afgevaardigde.
R. F. Heyning, Scheepsbouwkundig Afgevaardigde.
W. O. Julius, Electrotechnisch Afgevaardigde.

## GEZELSCHAP „LEEGHWATER"

Opgericht 16 December 1867 door A. Huet.

Contributie *f* 2.50. Geen entrée.

Dit gezelschap stelt zich ten doel:
*a.* de practische en theoretische kennis der werktuigkundige wetenschappen van de leden uit te breiden, door het organiseeren van lezingen over technische onderwerpen, van excursies naar fabrieken enz.;
*b.* de behartiging van de belangen der studeerenden in de werktuigbouwkunde.

BESTUUR 1920—1921

Prof. Ir. J. C. Dijxhoorn w.i., Hoogleeraar aan de T.H. Eere-Voorzitter.
H. 't Hooft, Voorzitter.
C. H. van Hasselt, Secretaris.
J. W. Hanrath, Penningmeester.
C. E. van de Stadt, Commissaris, Afgev. C.C.
J. B. Peyrot, Archivaris.

LEZINGEN EN EXCURSIES GEDURENDE HET VEREENIGINGSJAAR 1919—1920

14 October 1919. Voordracht van den heer A. D. C. Lucas over: „Inleiding tot het bezoek aan Thomsen's Havenbedrijf te Rotterdam."

15 October 1919. Excursie naar Thomsen's Havenbedrijf te Rotterdam.

11 November 1919. Excursie naar de Nederlandsche Fabriek van Werktuigen en Spoorwegmaterieel te A'dam.

28 November 1919. Voordracht van Prof. Ir. F. K. T. van Iterson w.i., over: „Compressoren."

2 December 1919. Voordracht van Dr. Ir. Bühl over: „Luftschiffe und ihre Bedeutung für die Zukunft."

11 December 1919. Voordracht van F. E. Eijken cand. w.i., over: „De N.V. Machine- en Motorenfabriek voorh. Thomassen & Co. te Arnhem."

30 Januari 1920. Voordracht van D. F. J. Peereboom techn. stud., over: „Het slaan van bronnen en de algemeene inrichting van een pompstation."

19 Februari 1920. Voordracht van H. Blaak Jr. techn. stud. over: „Het smeden met een 2000-tons smeedpers."

2 Maart 1920. Voordracht van Ir. E. Hymans w.i., over: „Normalisatie als hulpmiddel tot herstel der voortbrenging."

9 Maart 1920. Excursie naar de N.V. Nederlandsche Automobiel- en Vliegtuigfabriek „Trompenburg" en de Hollandsche Draad- en Kabelfabriek te Amsterdam.

29, 30 en 31 Maart 1920. Excursie naar Brabant.
1ste dag: Tilburg, bezichtiging van de Flanelfabriek „Van den Berg Krabbendam."
2de dag: Tilburg, bezichtiging van de Wolwasscherij en Lederfabriek van Bern. Pessers.
3de dag: Eindhoven, bezichtiging van E. J. F. van Dissel & Zonen's Linnenfabrieken.

22 April 1920. Voordracht van Ir. A. J. ter Linden w.i. over: „Bouw en Practijk van moderne centrales."

27 April 1920. Voordracht van Ir. J. C. Horch w.i. over: „Inleiding tot het bezoek aan de Glasfabriek „De Schie" te Schiedam."

28 April 1920. Excursie naar de Glasfabriek „De Schie" te Schiedam.

## TECHNOLOGISCH GEZELSCHAP

Opgericht 15 December 1890. Goedgekeurd bij K. B. van 24 Maart 1919. No. 80.

Het gezelschap stelt zich ten doel volgens art. 1 der Statuten: het behartigen der studiebelangen van de studeerenden voor scheikundig ingenieur.
Volgens art. 2 tracht het dit doel te bereiken door:
*a.* deel uit te maken van de organisatie ter behartiging der studiebelangen van de studeerenden aan de T.H.;
*b.* het doen houden van voordrachten over alle onderwerpen voor den a.s. scheikundig ingenieur van belang;
*c.* het organiseeren van excursies en deze, zoo noodig, door voorafgaande bespreking voor te bereiden.

De jaarlijksche contributie bedraagt voor:

| | |
|---|---|
| gewone leden . . . . . | *f* 3,50 |
| buiten-leden . . . . . | „ 2,— |
| buitengewone leden . . . . | „ 2,— |

BESTUUR:

Prof. Dr. S. Hoogewerff, Oud-Hoogleeraar aan de T.H., Eere-Voorzitter.
A. Lely, Voorzitter.
E. J. Wing Easton, Secretaris.
Mej. J. M. D. Martens, Penningmeesteresse.
J. G. de Voogd, Vice-Voorzitter, Afgev. C. C.
H. Rusting, Excursieleider.

## CIVIEL- EN BOUWKUNDIG STUDENTEN-GEZELSCHAP „PRACTISCHE STUDIE"

Opgericht 13 Februari 1894

EERE-VOORZITTER:

Ir. S. G. Everts c.i., Oud-Hoogleeraar aan de T.H.

EERE-LEDEN:

Prof. Ir. W. K. Behrens c.i., Dr. H. P. Berlage, Prof. Ir. G. H. de Vries Broekman c.i., Prof. H. Evers, Prof. A. F. Gips, Ir. Dr. G. W. van Heukelom, c.i., Prof. Ir. H. J. Heuvelink, c.i., Prof. Ir. G. N. Itz b.i., Prof. Ir. N. C. Kist c.i., Prof. Ir. J. F. Klinkhamer b.i. Prof. J. A. van der Kloes, Prof. Ir. J. Klopper c. i., Prof. Dr. Ir. J. Kraus c.i., Prof. Ir. J. Nelemans c.i., Prof. A. W. M. Odé Jr., Prof. T. K. L. Sluyterman, Prof. Ir. J. A. G. van der Steur b.i., E. A. v. Genderen Stort, Prof. Ir. Chr. K. Visser c.i., Prof. Ir. C. W. Weys c.i.

Het Gezelschap „Practische Studie" stelt zich ten doel de uitbreiding der kennis zijner leden en de behartiging der studiebelangen van de ingeschrevenen voor civiel- en bouwkundig ingenieur aan de Technische Hoogeschool. Het tracht deze doeleinden te bereiken door onder meerdere de volgende middelen:

1e Het organiseeren van lezingen, tentoonstellingen, excursies enz.

2e Aansluiting bij de organisatie ter behartiging van de studiebelangen der studeerenden a.d. Techn. Hoogeschool.

BESTUUR:

E. J. Gratama Szn, Voorzitter.
W. F. Eysvoogel, Secretaris, Oostsingel 12c.
G. A. van Steenbergen, Penningmeester.
Mej. J. E. Ferguson, Archivaresse.
B. Reinders, 2de Secretaris.
J. A. G. van der Steur Jr., Civiel Afgev. naar de C. C.
G. L. van Straaten, Bouwk. Afgev. naar de C. C.

Het gezelschap telde op 1 November 1920 585 leden.
De jaarlijksche contributie bedraagt:

| | |
|---|---|
| voor gewone leden . . . . . | *f* 3,50 |
| voor buitengewone leden . . . | „ 2,— |
| entrée voor gewone leden . . . | „ 1,— |

## MIJNBOUWKUNDIGE VEREENIGING

Opger. 1892 — Goedgek. bij Kon. besl. van 20 Mei 1916

De vereeniging stelt zich ten doel:

*a.* de beoefening der mijn-ingenieurswetenschappen;
*b.* de bevordering van de belangen van de studeerenden in de mijnbouwkunde in samenwerking met de Centrale Commissie voor studiebelangen.

Zij tracht dit doel te bereiken:

*a.* door het houden van vergaderingen en lezingen;
*b.* het organiseeren van excursies;
*c.* het laten circuleeren van technische tijdschriften;
*d.* de uitgave van een jaarboek en wat haar verder ter bereiking van haar doel nuttig voorkomt.

De jaarlijksche contributie bedraagt:

*a.* voor gewone leden *f* 6.—;
*b.* voor buitengewone leden *f* 5.—.
Geen entrée.

BESTUUR:

O. M. Planten, Voorzitter.
W. A. Terwogt Jr., Secretaris-Archivaris.
B. C. M. van der Hoop, Penningmeester.
H. K. Hylkema, Afgevaardigde naar de C.C.
H. Schols, Bibliothecaris.

EERE-LEDEN:

M. Clément, Dr. S. Hoogewerff en Mr. D. van Blom, oud-hoogleeraren aan de Technische Hoogeschool.

Dr. G. A. F. Molengraaff, J. A. Grutterink m.i., W. A. Knol m. i., S. J. Vermaes m. i., J. de Koning Knijff m. i., R. W. van der Veen m.i., Dr. H. A. Brouwer m.i., Hoogleeraren aan de T. H.
Dr. J. H. Bonnema en Dr. J. F. van Bemmelen, Hoogleeraren aan de Rijks-Universiteit te Groningen.
C. Blankevoort, Hoofdingenieur der Mijnen te Limburg.

LEZINGEN GEHOUDEN GEDURENDE HET VEREENIGINGSJAAR 1919—1920:

1 December 1919. Dr. Gerard Henny. Onderwerp: Nieuwe feiten uit de Alpengeologie.

2 Maart 1920. Dr. P. Tesch m. i. Onderwerp: De geologische kaart van Nederland.

11 Maart 1920. Ir. A. L. Ter Braake m.i., Onderwerp: De electrische oven in de ijzer en metaal-industrie.

21 April 1920. Gep. Vice-Admiraal G. F. Tydeman. Onderwerp: Diepzeeonderzoek.

27 April 1920. Dr. W. C. Klein, m.i., met een causerie over geologisch werk in Indië.

10 Mei 1920. Dr. W. F. Gisolf m.i., Onderwerp: De berekening van het spanningslooze vlak van Davison.

Een op 11 Febr. aangekondigde lezing van Ir. D. P. Ross van Lennep, over het cokes-ovenbedrijf der staatsmijnen in Limburg, kon door plotseling verhinderd zijn van den spreker niet doorgaan.

EXCURSIES

Door de vereeniging werd op 29, 30 en 31 Maart '20 een technische excursie naar Limburg en Noord-Brabant georganiseerd, onder leiding der hoogleeraren: W.A.Knol en R. W. van der Veen.

Bezocht werden:

1°. De in aanleg zijnde staatsmijn „Maurits".
2°. De zeverij, wasscherij & cokesfabriek der S.M. „Emma".

3⁰. De bovengrondsche werken der S.M. „Hendrik".
4⁰. Het métallurgisch bedrijf der Société anonyme des zincs de Compenie te Budel.

Aantal leden op 1 December 1920

| | |
|---|---|
| Gewone leden . . . . | 158 |
| Buitengewone leden . . | 121 |
| Totaal . . . . . | 235 |

SCHEEPSBOUWKUNDIG GEZELSCHAP „WILLIAM FROUDE" — Opgericht 17 November 1903.

De contributie bedraagt *f* 11,50 of *f* 4,—, per jaar, al naar gelang men wel of niet een portefeuille wenscht te ontvangen. Entrée *f* 1,—.

Het doel van het gezelschap is de behartiging der studiebelangen van de studeerenden aan de Technische Hoogeschool in de Scheepsbouwkunde door:

*a.* het houden van lezingen over onderwerpen van technischen aard;

*b.* het bezoeken van nijverheidsinstellingen;

*c.* het doen circuleeren van technische geschriften;

*d.* het doen zitting nemen van een lid van het gezelschap in de Centrale Commissie voor Studiebelangen.

Prof. Ir. H. Cop, s. en w.i., Eere-voorzitter.
Prof. E. J. Vossnack, Eere-lid.
Prof. Ir. W. K. Behrens c.i., Eere-lid.
Ir. A. M. Schippers, Eere-lid.

BESTUUR:

W. Fuhri Snethlage, President.
E. Luchsinger, Secretaris.
J. Loeff, Penningmeester.
R. F. Heyning, Afgevaardigde C.C.
R. A. Hulscher, Commissaris.

LEZINGEN:

10 December 1919. Eenige ervaringen uit de Practische Scheepsbouw, door Ir. W. Royer, s.i.

28 Januari 1920. Eenige mededeelingen over Modelproeven in de Berekening van de E. P. K., door Prof. Dr. (h.c.) J. Schütte, te Danzig.

2 November 1920. De stapelloop van het s.s. „Burgersdijk" door Ir. J. W. Bonebakker, s.i.

EXCURSIES:

11 November 1919 naar de N.V. Scheepswerf „Dordrecht" te Dordrecht. Bezoek aan het „Nationaal Technisch Scheepvaartkundig Museum" te Rotterdam.

11 December 1919 naar het D.S.T.S. „Patria" der Rotterdamsche Lloyd te Rotterdam.

18 December 1919 naar het S.S. „Victorieux", in reparatie bij de Rotterdamsche Droogdok-Mij. te Rotterdam.

30 Maart 1920 naar Burgerhout's Scheepswerf en Machinefabriek te Rotterdam.

28 October 1920 naar de slagkruisers „Oldenburg" en „Rheinland" te Rotterdam.

## ELECTROTECHNISCHE VEREENIGING

Opgericht 26 Maart 1906
Statuten goedgekeurd bij Koninklijk Besluit van 8 Juli 1913

De Vereeniging stelt zich ten doel de beoefening der Electrotechnische Wetenschappen en de behartiging van de belangen der studeerenden in de Electrotechniek. Zij tracht dit doel te bereiken: door het doen houden van lezingen, door het organiseeren van, of medewerking verleenen aan excursies en door het laten circuleeren van technische tijdschriften.
Contributie *f* 4,—.

Entrée voor degenen, die meer dan een jaar voor E.I. ingeschreven zijn geweest, *f* 3,—.

BESTUUR:

N. E. Groeneveld Meyer, President.
W. Hondius Boldingh, Secretaris.
J. H. Reiseger, Thesaurier.
J. D. van Lier, Archivaris.
A. G. Zinsmeister, Afgevaardigde C.C.

## VEREENIGING TOT HET UITGEVEN VAN BEKNOPTE HANDLEIDINGEN BIJ HET ONDERWIJS AAN DE TECHN. HOOGESCHOOL

Opgericht 28 November 1905

Bijdrage ineens *f* 2.— (geen jaarlijksche bijdrage).

Voor het lidmaatschap geve men zich op bij de Technische Boekhandel J. Waltman Jr.

De vereeniging stelt zich ten doel voor de ingeschrevenen aan de Technische Hoogeschool in het algemeen, en voor hare leden in het bijzonder, de wijze van studeeren te verbeteren, het onderwijs vruchtdragender te doen zijn, en zoo noodig te vervolledigen.
De vereeniging tracht dit doel te bereiken door het doen samenstellen en uitgeven van handleidingen; benevens door samenwerken met andere gelijkgezinde vereenigingen.
De leden hebben het recht één exemplaar van elke uitgave der vereeniging te koopen tegen den daarvoor vastgestelden prijs, die 25—40 % minder bedraagt dan den prijs voor niet-leden.

BESTUUR:

H. Hesselink, President.
F. de Fremery, Secretaris.
E. M. Bunge, Thesaurier.
A. Lely, Commissaris.

COMMISSARISSEN VOOR DE FACULTEITEN:

Civiel, . . . . . .
Bouwkundig, . . . .
Werktuigkundig, H. Ch. King.
Electrotechnisch, F. de Fremery.
Scheepsbouwkundig, J. Carpentier Alting.
Scheikundig, H. R. van Biema.
Mijnbouwkundig, E. M. Bunge.

# VERSCHILLENDE VEREENIGINGEN

## KONINKLIJK INSTITUUT VAN INGENIEURS

Beschermvrouw: H.M. de Koningin.
Beschermheer: Z K.H. Prins Hendrik der Nederlanden, Hertog van Mecklenburg.

Opgericht onder bescherming van Z. K. H. Willem Alexander Paul Frederik Lodewijk, Prins van Oranje (wijlen Z.M. Koning Willem III), den 31sten Augustus 1847 (Goedgekeurd bij Kon. Besluit van 4 Februari 1848, Stbl. No. 81).
Het doel van het Instituut is: de bevordering der wetenschap en kunst van den Ingenieur in den uitgestreksten zin en de behartiging van de maatschappelijke belangen der techniek.
Het Instituut heeft een Afdeeling te Batavia (Afdeeling Nederlandsch-Indië) en vijf Vakafdeelingen.
De jaarlijksche bijdrage bedraagt voor gewone leden *f* 25,— en voor buitengewone leden *f* 10,—; leden, die van meer dan twee vakafdeelingen lid zijn, betalen *f* 3,— voor elke vakafdeeling daarboven; entrée *f* 3,—; inschrijvingsgeld voor elk der afdeelingen *f* 1,—.

RAAD VAN BESTUUR:

Prof. Ir. S. G. Everts, President.
Ir. J. J. Stieltjes, Vice-President.
Jhr. Ir. A. van Lennep, Penningmeester.
Ir. J. H. H. Verloop.
Ir. D. A. van Heyst.
Prof. Ir. W. A. Knol.
Ir. G. P. Nijhoff.
Dr. Ing. A. C. van Rossem Nzn.
L. H. van Wely.
P. Lugt, President van de Afdeeling voor Werktuig- en Scheepsbouw.

Ir. A. J. Roelofsz, President van de Afdeeling voor Electrotechniek.
Prof. Ir. I. Franco, President van de Afdeeling voor Spoorwegbouw en Spoorwegexploitatie.
R. P. van Royen, President van de Afdeeling voor Bouw- en Waterbouwkunde.
Ir. A. H. van Lessen, President van de Afdeeling voor Mijnbouw.

Ir. R. A. van Sandick, Algemeen Secretaris, ('s-Gravenhage, Diligentia, Lange Voorhout 5. Telefoon: H. 2170. Telegram-adres: Koninsting).

Samenstelling van de Besturen der Afdeelingen 1920

AFDEELING NEDERLANDSCH-INDIË:

Ir. M. H. Damme, President.
Ir. Wouter Cool, Vice-President.
Ir. A. W. G. Stigter, Secretaris.
Ir. W. J. Burck, Penningmeester.
Ir. W. H. Tromp.
J. G. van Kuyk en
de President der Afd. Mijnbouw, Tak Nederlandsch-Indië (nog niet gekozen).

AFDEELING VOOR WERKTUIG- EN SCHEEPSBOUW:

P. Lugt, President.
Dr. Ir. E. B. Wolff, Secretaris (Bussum, Koningslaan 43).
Ir. F. Westendorp, Penningmeester.
Ir. J. Strumphler,
Ir. A. van Driel,
J. F. Hulswit,
Ir. J. J. W. Bijvoet, } leden,

AFDEELING VOOR ELECTROTECHNIEK:

Ir. A. J. Roelofsz, President.
G. E. van Lier, Secretaris, ('s-Gravenhage Marnixstr. 18).
Ir. E. F. Suringar, Penningmeester.

Ir. A. van Driel van Wageningen,
Dr. H. S. Hallo,
Ir. Th. Rosskopf,
Ir. R. van Ammers, } leden.

AFDEELING VOOR SPOORWEGBOUW EN SPOORWEG-EXPLOITATIE:

Ir. I. Franco, President.
Jhr. Ir. J. Röell, Secretaris (Loosduinen).
Ir. J. J. Stieltjes, Penningmeester.
Ir. E. C. W. van Dijk,
Ir. H. E. Verschoor van Sleeuwijk,
G. P. J. Caspersz,
Ir. W. J. Burgersdijk, } leden.

AFDEELING VOOR BOUW- EN WATERBOUWKUNDE:

R. P. van Royen, President.
Jhr. Ir. C. E. W. van Panhuys, Secretaris (IJmuiden).
Ir. H. C. Wesseling, Penningmeester.
Ir. J. H. Telders,
Jhr. C. J. A. Reigersman,
Ir. N. C. Kist,
Ir. J. B. van Loghem, } leden.

AFDEELING VOOR MIJNBOUW:

Afdeelingstak Nederland.

Ir. A. H. van Lessen, President, tevens President der Afdeeling.
Ir. C. J. M. Wertheim, Secretaris-Penningmeester, ('s-Gravenhage, Casuariestraat 3).
Dr. Ir. J. Rueb.

Afdeelingstak Nederlandsch-Indië.

. . . . . ., President.
Ir. L. Houwink, Secretaris-Penningmeester.
Dr. B. G. Escher.

## VEREENIGING VAN DELFTSCHE INGENIEURS
Opgericht 30 Maart 1353.

Het doel der Vereeniging is een band te vormen tusschen de ingenieurs, die te Delft een diploma verwierven en hunne algemeene belangen te bevorderen.
Slechts zij, die zoodanig diploma bezitten, kunnen gewoon lid worden.
Als tijdelijk lid kunnen studenten aan de Technische Hoogeschool te Delft, die het voornemen hebben een diploma te verwerven, aangenomen worden.
De jaarlijksche contributie bedraagt voor de gewone leden *f* 5,—, voor de tijdelijke leden *f* 2,—.
Het ledental bedraagt thans ongeveer 1550.
Als orgaan der Vereeniging werd den 1en Januari 1886 het weekblad „De Ingenieur" opgericht, dat tot 1 Jan. 1900 uitsluitend door de zorg en voor risico van de Vereeniging, nà dien datum als gemeenschappelijk orgaan van het Koninklijk Instituut van Ingenieurs en van de Vereeniging van Delftsche Ingenieurs verscheen.
De abonnementsprijs van „De Ingenieur" bedraagt thans voor al onze leden *f* 6,— per jaargang (voor de leden in het buitenland *f* 2,50 hooger).
De Vereeniging stelde in 1900 „de Commissie tot plaatsing van techneci, hoofdzakelijk in het buitenland" in (ook werkzaam tot plaatsing van studenten in den vacantietijd in het buitenland) en stichtte bij gelegenheid van haar 50-jarig bestaan een studiefonds, bestemd o.m. om geldelijke ondersteuning te verleenen aan studenten der Technische Hoogeschool, die daarvoor volgens de bepalingen van het Reglement in aanmerking komen.
De Vereeniging stichtte in 1915 een bureau voor plaatsing van ingenieurs in het binnenland. De inrichting en verdere gegevens omtrent dit bureau vindt men vermeld in „De Ingenieur" No. 40 van 2 October 1915.
Eene beschrijving van de werkzaamheden der Vereeniging

is opgenomen in „De Ingenieur" van 6 Januari 1911. De leden ontvangen o.a. jaarlijks een alphabetische naamlijst van alle te Delft gediplomeerde ingenieurs met vermelding van hunne woonplaats en maatschappelijke positie.

BESTUUR:

Ir. B. M. Gratama, Voorzitter.
Ir. P. J. van Voorst Vader c. i., Secretaris.
Ir. M. A. C. Hartman, Penningmeester.
Ir. W. A. E. van Geuns.
Ir. F. W. Stork.
Ir. A. R. van Loon.
Ir. P. D. C. Kley.

MENGELWERK
BOEM
DADA

. . . . . .

Wie zijt Gij, Koninginne, in wier hof ik mij altoos beweeg?
Als het ruischend lichten van stoeiende golven in duisteren nacht,
is het schitteren van Uw oogen, als ik er speels in blik . . . .
in stille verrukking aanschouw ik hun heldere diepte.
Als fluweelen zachtheid van pasontloken ketjoeboeng *)
in schemermanegloren,
is mij de glans van Uw aangezicht.
Wie zijt Gij, Koninginne, in wier hof ik mij altoos beweeg?

* * *

Toen Uw dienaar des ochtends buitenkwam, had Ge iets heel teeders over Uw glanzend gelaat.
In onbewuste lieftalligheid kwam het in jubelende golven tot mijn ontvankelijk gemoed.
Ben ik aangekomen in 't land van Uw heiligste droomen?
De morgen is helder, in zonnig verrijzen.
Zonnig is ook Uw lach, die weerklinkt in mijn harte.

Gangsir.

*) De ketjoeboeng is een groote witte bloem op Java, die bij zonsondergang zich ontsluit en slechts gedurende den nacht openblijft.

## BAL TE Q.

### DE STAD.

Vader Gothiek, grijs, eerwaardig, vroom en stil. Kerk en Raadhuis, Waag — en Wallen, wild begroeid Mama opzichtig en versierd, smakelooze, vormelooze huizenmassa's in geboomte. Wulpsche parken, platte pleinen, breede lanen. En de zoekende geesten naar buiten, de warharige bouwmeesters, wier verstand beneveld, wier hart gepijnigd werd door wreeden twijfel, verdwaasd bebouwden zij in 't wilde weg naar buiten, de heuvels.

Tante Tien zit voor het raam in de voorerker. Een geduchte feeks in een gebloemde jurk. De vette handjes aan 't breiwerkie en de oogies glurend op straat. „Juffrouw, hier heb u een koppieh thee en een stjuksche thaart", zegt Mina. Tante lebbert.
„Wie gaan daar op straat, Mina?"
„Ik weet het niet, juffrouw." Tante mummelt.
Twee jongelui wandelen voorbij.
„Wat een mooie jongens. Zeker studenten." Tante lebbert weer.
— Nol en Aat heeten de cosmopolieten, twee mooie klank- en karakterlooze beestennaampjes. Nol getapte sterke man, koude groene oogen, dor egoïst. Geheimzinnige charmes voor vrouwen.
Aat nog iets sterker, ook getapt, gul met lachen, nobele principes. Alleen charme voor romanlezende vrouwen. In Q. een opgangmakende verschijning, twee forsche figuren royaal op het middenpad. Een meisje in het wit komt aanfietsen van den anderen kant van den weg. Van verre al herkent zij haar ouden vriend Nol. Zij is een meisje, dat er elken maand een anderen minnaar op na houdt en juist naar een nieuw slachtoffer uitziet. Volgens Tante Tien leeft zij van de liefde.

Zij fietst langzaam, doelloos, al haar bewegingen worden geleid door zekerheid van de macht van haar lichaam. Bij elken trap helt dit naar den anderen kant wat over. Onder den val van haar korten rok zijn telkens haar iets te zware, maar goed ronde kuiten zichtbaar, de uitsnijding van de blouse doet een kuiltje in malsch halsvleesch uitkomen, haar hoofd is wat opzijgebogen, om de lippen speelt een trekje lichtzinnige vroolijkheid — Nol is even bekoord, hij gaat op haar toe en houdt haar fiets tegen, dat zij moet afstappen. Maar als zij luid lacht en hem wat al te tegemoetkomend aanziet, is de bekoring weer verdwenen, hij praat nuchter en kortaf. Aat is verward, als hij aan Ien wordt voorgesteld, hij voelt zich verlegen worden tegenover haar vrijmoedige houding, haar brutale blikken, de hand die zij hem joviaal toesteekt. — Korten tijd blijven zij staan praten en lachen, een afspraak maken voor den dansavond van morgen, dan stapt Ien weer op en rijdt rustig verder. Als zij voorbij Tante Tien komt, heeft die net haar tweede kopje thee op.

Nol en Aat doorkruisen de stad, gaan in een café zitten praten, dwalen later op den avond even door het duister stadsdeel. Een arme meid spreekt ze aan. Nol beleedigt het schepsel met een paar botte grofheden. Zij blijft hem spijtig nakijken, wat scheldwoorden voor zich uit mompelend, om zich dan met een ruk om te draaien. Daar komt een andere meneer met een dikke stok, die met groote stappen het plein overloopt. Zij doet een paar passen in zijn richting. Hij blijft onder een lantaarn stilstaan en schijnt iets op te schrijven. De vrouw haalt de schouders op, loopt langs hem heen verder. Als hij haar voelt voorbijgaan, trilt hij nerveus en gaat haastig voort in de richting van de oude kerk, die haar sombere pracht uitstaat boven een blok nauwe stegen en zwarte schaduwen over de armelijke huizen werpt.

Nol en Aat hadden hem ook gezien.
„Zeg, Nol, daar heb je Thorm."
„Ja, de gek. Hij heeft weer een vlaag."
„Wat vlaag?"
„Weet ik het, vrijdenkerij, een soort waanzin."
„En gaat hij dan naar de vrouwen, 's nachts?"
„Natuurlijk, daar draait het immers om."
— Thorm gaat naar de vrouwen. Hij loopt ze voorbij en vlucht als ze hem aanspreken. Hij is timide en verschrikt voor hen. Hij rent door. Wat wil hij?
Thorm! wat zoek je?
Thorm zoekt God. Drie dagen lang zoekt Thorm God. Buiten de taal om, in gedachten; nu, op een hoogtepunt van spanning komen de woorden, de woorden met hun bijgedachten, de woorden, die onmisbaar zijn. Hij houdt ze vast en trekt er zich aan op, schrijft nieuwe neer, zoo hoopt hij.... Bij de kerk staat hij stil. ziet op. Het Gothische wonderbeest met zijn logge pilaarpooten, vormeloos geleed lijf, spitse snuit in de lucht... de sterren gaan dansen...
Gelooven is immers niet denken dat misschien
Wel zijn kon....
Gelooven is niet zelf bedenken, of van andren....
Gelooven is niet weten en wel weten....
Liefhebben en trotsch en gelukkig zijn....
Ik wil de God niet, die ik zelf gemaakt heb.
Die ik vernietigen kan....
Mijn God!
Ruischen in mijn hoofd,
Branden in mijn hart,
Kloppen in mijn bloed —
Hier wil ik vinden, want hier is de Tijd.
Doode bogen, zwarte schaduwen...
Hier vind ik hem — van verre
Gekrijsch van lichtekooien,...
In een kroeg bij de kerk was een ruzie, krijschende vrouwenstemmen rijten zwakke gevoelens, angstige twijfel

uit zijn hart.... Gestalten vluchten langs hem, met schreeuwen zijn oude wroegingen meescheurend — in de afgronden der stegen. Bevrijd, Thorm, bevrijd! —

Tante Tien in een witte nachtjapon en papilotten onder het floddermutsje, op de knietjes voor het maagdelijk ledikant, doet een rustig kneuterig avondgebedje. —

„Ja," zei Nol, „die Thorm is wel een vrij groote gek." Hierbij vertoonde hij een cynische grijns, die minachting voor het uiterlijk zou kunnen aanduiden.
Als de nacht heelemaal alleen gebleven is over de stad; de hooge muren van de stegen buigen tot elkaar over; de massa wijkt en ruimt voor de geweldige kerk — er komt beweging in het beest, het kruipt voort — de tijd gaat log door de stilte heen. —

Volgenden dag.

Dat de tante haar kopje koffie niet verzuimt! —
En dat Ien er om denkt, dat ze piano moet studeeren!
Thorm komt haar opzoeken. Zij vertrouwt hem en vindt het noodig hem van tijd tot tijd allerlei confidenties te doen.
„ . . . . . Soms voel ik mij zoo alleen, zoo verlaten. Dan verlang ik er naar, geknuffeld, vertroeteld te worden . . . "
De diepste diepten! Thorm verbleekt.
Ien borduurt op het thema voort, bekent dat zij genoeg heeft van Hans, den adelborst — als hij hier was, ja dan zou ze het heerlijk vinden, om op zijn schoot te zitten . . . met hem te vrijen . . . vertroeteld te worden . . . geknuffeld . . . .
Thorm nu, bouwt een muur om zich heen. Ondoordringbare onverschilligheid. Hoogmoedige gevoelloosheid. Laat af, veile deerne, denkt hij, en grimlacht. „Veile deerne" is veel te mooi. Stuk vleesch, van God vergeten. Stinkend, rottend aas van wanbeschaving, alleen genietbaar voor een verkouden idioot. Een idioot in de naïeve-

teit. Zoo een, die te eenvoudig is voor het Koninkrijk der Hemelen.
Thorm geeft zich de moeite niet een voorwendsel te verzinnen om weg te komen. Hij haalt zijn horloge voor den dag. „Ik moet weg. Dag Ien, tot vanavond".

„Mina! Me avonddoekie! Ik ga naar 't bal kijken. — Kom nicht."

De eerste danslustigen komen het suffige balzaaltje in. Het bekènde landerige dansavondbegin . . .
Dan Tante Tien, met nicht, die stelling nemen op den hoek. een pracht van een observatiepost.
Een gulp gelegenheidspubliek, nieuwe rijken, kantoorprollen, een enkele gescheiden vrouw, een paar officieren, mama's met aankomende dochters, wat opzichtige cadetten, een paar drukke studenten.
Ineens een menigte woelend en dringend; kellners doorsnijden de massa in alle richtingen, blikken met drank hooggeheven; conversatiezinnetjes kruisen tusschen de menschen, een enkele uitroep als een serpentine uit het dringen de ruimte in.
Een rustig oogenblik. Het strijkje grijpt in. — Een wonderlijk gedraai van de wezens om en voor elkaar — zooals ook in een gesprek meestal iemand aarzelt en draait, voor hij op het doel afgaat — het doel is dan gauw gevonden: een arm om een middel, een arm opzij; een losse pas, een stijve pas — het spel is begonnen. Aat danst met Ientje, die zich nu al stevig tegen hem aandrukt, vertrouwelijk naar hem opziet . . . .
Nol heeft Ien's vriendin Elly, een gezellig lach- en manziek kind. Bewegelijk gezichtje, dat op een dunne hals om en om draait naar zwetsende kennissen en kijkende onbekenden. Zoo'n eerste dans gaat het nog niet zoo om het genoegen van den dans zelf — dat komt later . . .
De andere vriendinnen: An, een Zeeuwsch-Spaansch-

bloedige; Ien een nietigheidje met steriotyp idiotig glimlachje en Doortje, het Roomsche meisje, opvallend in 't geheim op Nol verliefd. Zij dansen met cadetten en officiertjes, petieterige typetjes vol verwarde ridder-ideetjes, algemeen onontwikkelde hutspothersenen. De uniformen echt netjes-netjes om de keurigjes draaiende, goed geëvenredigde lichaampjes en daardoor vallen de onnoozele Maleische kindergezichtjes niet zoo op.
Tante Tien en nicht hebben hun brillen opgezet.
Chanzes de dames voor den tweeden dans. De muziek zet een Zuid-Duitsche wals in: meeslepende, warme muziek. Het strijkje raakt in vuur en er komt deining over de dansenden. Bezielde, rythmische golven slaan over, hier en daar laat zich een meisjeshart bekoren, een kopje neigt in zwijmelende genieting . . . Dan komt Thorm van den breeden marmeren trap af, trotsch achterover de kop, de oogen schitterende karbonkels.
Naast hem staat een meisje met rood-kastanjebruin haar, Elsa. Een prachtig figuur, spottende glimlach, zooals zij naast Thorm voortgaat. — Zij staan een oogenblik stil, zien naar beneden, om dan bijna tegelijkertijd elkaar aan te zien. Geen halven minuut later zijn ook zij meegesleurd door het bedwelmende rythme. Thorms hoogmoedige blik is die van een vorst geworden, Elsa's spottende glimlach een gelukzalige. Als de muziek met een straf accoord eindigt, gaat er een zucht van teleurstelling door de zaal en Tante Tien begint een debat met nicht.
Thorm en Elsa zitten in een hoekje, ver van het kringetje weg. Thorm is stil, het schemert hem voor de oogen. Voor zich daagt een stuk van zijn vroeger leven, een vuil stuk hout met een klein rood slangetje erop. De tijd toen hij, een jaar of vijftien, als een kalf in de wei van zich zelf en de wereld onbewust, Elsa voor het eerst ontmoette. Hoe zij met hem praatte, als zij door het bosch wandelden, een hand op zijn schouder leggend, hem wat influisterend.

Als er menschen aankwamen, werd zij nog liever, drukte zijn arm tegen haar borst, zag naar hem op. Dat was nu zes jaar geleden, sindsdien hadden zij elkaar niet meer gezien; nu ineens, bij den ingang van het gebouw, stond zij voor hem. Vader en moeder logeerden ergens in de stad, zij had den sleutel van het huis en volmaakte vrijheid . . . . Elsa wachtte aan haar kant van het tafeltje op een gezegde van hem, geduldig, met een verrukkelijke glimlach, het hoofd schuin.
„Eh . . . Elsa . . . ken jij hier iemand?"
„Nee. — Jij wel. Je mag niet den heelen avond met mij dansen, je moet je vriendinnen van hier ook vragen."
„Zal ik dan een paar jongelui aan je voorstellen?"
„Nee. Ik zal naar je blijven kijken."
„Alleen? Dat wil ik niet hebben, ik zal iemand op je afsturen."
„Dat wil ik niet hebben."
„Ik ken hier heel aardige jongens."
„Ik hou niet van aardige jongens. Ik wil buiten jou met niemand dansen."
„Ik ook niet."
„Je zult. — Thorm, durf je nu ongehoorzaam zijn? — Nee luister nu, dwaze jongen. Ik wil zoo ontzettend graag weten welke meisjes je hier kent. Ik blijf graag kijken, ik ben gekomen om te kijken." — Thorm haalt de schouders op. De volgende dans blijft Elsa zitten, fluit tusschen de tanden, ziet een anderen kant uit. Thorm wacht nog even, staat dan op en loopt weg. Bij den ingang van de zaal is hij verdwenen. Elsa komt aangestapt en blijft bij een pilaar staan. Voordat ze weet, wat er gebeurt, is ze bij de handen gegrepen en staan ze weer getweeën tusschen de dansenden. Elsa geeft zich over. — Het bal gaat voort. De steps worden onstuimiger, de walsen bedwelmender. Nol danst telkens met de arme Doortje, die half gek wordt van opwinding. Aat laat zich om beurten door Ientje en Elly het hof maken. De cadetten blijven keurig netjes.

Elsa en Thorm gaan fantasiedansen uitvoeren. Een foxtrott wordt tot een apachendans, verlokkend, afstootend, ineens wild hardstochtelijk. Van een wals maken zij een vorstelijk menuet, hun one-step wordt een czardas. Elsa danst lenig en met evenveel vuur als hij. Tante Tien en nicht volgen hen onophoudelijk, om van tijd tot tijd elkaar iets toe te kribben. Verder in de zaal beginnen praatjes te loopen. De stad zal morgen van dit paar spelendende dieren spreken. Morgen, Zondag, bij het gebammel van de twee duizend jaar oude wauwelgelegenheden, als de pijporgels uitgegalmd en de preekers uitgejammerd hebben, morgen zal er gelasterd worden.
Nol en Aat amuseeren zich. Aat is werkelijk gelukkig. Stralend over zijn heele gezicht, lachend verhalen vertellend en aanhoorend. Hij herinnert zich een stemming „om bergen te verzetten." Vol energie pakt hij een tafeltje beet en tilt het met gemak over drie, vier menschenrijen heen. Hij ziet rond, of er niemand is om mee te vechten. . . . maar daarvoor is hij in te goede stemming.
— Nol, van zijn macht wel bewust, praat met Doortje over de mooie symboliek van de Roomsche kerk. Zij raakt in vuur en gaat in haar huilerige vroomheidjes zwelgen. Terwijl hij zijn gezicht een uitdrukking van oplettend luisteren weet te geven, kijkt Nol achteloos rond. Tegenover hem zit Aat tusschen Elly, die met hoofd, romp, armen gesticuleerend aan het praten is en Ien, die net even haar hand op Aat's dijbeen legt, hem wat influisterend. De goeie jongen krijgt een kleur.
„Maar je luistert niet," zegt Doortje met tranen in haar stem. Even later dansen zij weer samen, Nol en Doortje en tevergeefs tracht zij aan zijn dwingenden blik te ontkomen.
De stemming in de danszaal stijgt. Een paar dronken officiertjes beginnen met flesschen te gooien, tot verontwaardiging van alle aanwezige vrouwen, die de concurrentie van den drank nu eenmaal niet kunnen bol-

werken. De cadetten praten verontwaardigd tegen elkaar over „corpseer", „geen manier van doen" en „godverdomme", woorden, die hun Indische accentjes op zijn best doen uitkomen. — Een paar meisjes vertellen elkaar gewichtig luid fluisterend een geheimpje. De jongelui bestellen een laatste groc, de dames drinken advocaat. Maar het einde van den avond nadert. De laatste dans, een enthousiaste potpourri: wals, one-step, foxtrott — galop! Aat vliegt met Ien de hoogste hemelen van geluk door. Nol, coquet, koos Elly, die wat minder luidruchtig is, nu het haar niet zoo vlug gelukte Aat in te palmen. Doortje danst met een officier. Haar hart voelt ze nu als een dor blad, dat het boomgroen uitdwarrelt. De andere meisjes blijven zich vergenoegen met de nog altijd keurige cadetten.
Thorm en Elsa geven een grandiose slotvoorstelling. Haar oogen vonkelen, hij lacht, twee overwinnaars. Tante Tien vind het nu te erg worden. Zij staat op en trekt nicht mee naar den balcommissaris.
„Mijnheer, kan daar niets aan gedaan worden?"
„'t Spijt me wel juffrouw, maar . . . ."
Tante Tien en nicht draaien gelijktijdig op de hakken rond en verlaten de zaal met nijdige dribbelpasjes.

Het feest eindigt met het thuisbrengen. Achter de groote boomen op de singels wordt er dan van de verboden vruchtjes gesnoept en een paar geheime engagementjes — op schoot zitten, zoenen — komen in orde. De bedelaars krijgen een aalmoes en een afgekloven kippenbout, Tante Tien stof voor gesprek.
Thorm en Elsa wandelen door de bosschen, den nacht door. Elsa vertelt van haar leven, sinds zij hem niet gezien heeft. Op het laatst krijgt zij het koud en wordt moe. Hij draagt haar een eind. Op een beschutte plek blijven zij. Elsa slaapt wat, het hoofd op Thorm's schouder. Als de zon opgaat, kust hij haar warm. —
De vreemde zon tuimelt den nieuwen dag dronken

binnen, maar dan, verwonderd over de ernstige wereld, gaat zij zwijgzaam hoog staan stralen. Zondag.

De bellen bammelen, Tante Tien wordt wakker uit een onrustige slaap. Strakkies in de kerk lekker nadutten. Ientje rekt zich heerlijk uit in bed, sluit de oogen weer half. Aat springt er joyeus uit en plonst in de waschkom. Nol slaapt kalm door, zijn gezicht niet uit de cynische plooi. De stad is stil, heel stil.
Thorm en Elsa zijn ver weg naar het Zuiden of het Noorden of wie weet waar.
Het stationhol uit rommelboldert een trein, de brug langzaam over, dan in razende vaart het vlakke land in. Met een zucht van opluchting heb ik straks een coupédeur van dien trein achter mij dichtgeslagen.

P. v. L.

## INDRUKKEN

Vrij naar „Der Grosz Inquisitor" van Dostojewski.

't Was in Sevilla een bijzondere dag.
Want gisteren had met groot festijn
de inquisiteur met zijn streng gezag
drie honderd ketters doen verbranden.
En op 't plein,
dat in de zwoele namiddag
in 't blikkend licht der hooge zon
zoo eenzaam en vergeten lag,
daar stonden slordig en verlaten
de resten van den brand.
Er liep een enkele monnik en wat soldaten,
huurlingen van verre uit 't land.
Ze poosden lachend bij de zwarte hoop
en met hun trage, zware loop
verdwenen zij in smalle schaduwstraten
waar vele lieden, die de koelte zochten,
rustig getweeën op de stoepen zaten.
Er liepen venters die gebak en fruit verkochten,
en kinderen speelden op den grond;
tegen de huizen, op de koele steen,
lag lang gerekt een groote hond,
lui knabbelend op een bloedig been.
En in die stille rust van 't middaguur
kwam plotseling een man getreden.
Heel langzaam ging hij langs den muur
van het klooster. Hij hoorde de gebeden,
die in een monotone wijs zachtzingend tot hem kwamen
en ruischend klonken door de hooge ramen
van de kapel. Zoo, langzaam ging hij voort.
Dan trad hij door de lage poort
en kwam op 't zonneblakend plein
en uit den open, hoogen hemel
klonk plotseling zoo helder fijn

het ijle klingelend klankgewemel
der heilige klokken van den dom.
En toen de vreemdeling even stom
verpoosde bij de resten van den brand,
toen hief hij langzaam op, de linkerhand
naar 't hoofd, de ander drukte hij op 't hart,
en zijn donkere, diepe oogen
verdoften in een sombere smart.
Een eind'loos mededoogen
straalde van het droef gelaat.
Toen ging hij weer, begaf zich in de straat,
waar 't drukker was, en even wachtte hij
in koele schaduw van de huizenrij.
Zoo stond hij daar, 't hart vol liefelijke wenschen,
een eenzaam mensch, tusschen de vele menschen.
Hij had de handen saamgevouwen
half schuilend in de wijde mouwen,
en luisterend naar kinderen die lachten,
zoo stond hij daar; een man die wachtte
op iets dat nu gebeuren ging.
Iets liefelijks dat in den hemel hing?
Zijn oogen keken diep en vroom, als in gebed....
Toen was 't. Toen plotseling geschiedde het,
dat lieden, die reeds onbewust
steeds keken naar de stille rust
van dat verheven, schoon gelaat,
twijfelend herkenden met een blijde vrees....
Nu langzaam vulde zich de straat
met meer nieuwsgierigen, en bij een ieder rees
de vraag: Wie is het daar, die man,
die door zijn blik slechts mij beheerschen kan.
Wie is hij toch, dat stralend hoofd, die volle baard,
die zachte, strenge oogen....
Er had een kring zich om den vreemde heen geschaard.
Een kreupele grijsaard, steunend op een stok gebogen,
riep plotseling uit met bevend schorre stem:

„Maar ziet ge allen niet? 't Is Hem,
't Is Jezus, de Nazarener, God schonk ons dit wonder."
Dan brak de kring, er werden
vreemd verwarde kreten toen gehoord; en onder
veel geroep, riep hoog een twijfelende vrouwenstem:
„Ai mij! is 't Hem,
Is dat Gods zoon,
Die van de verre hemelstroon
nu weder keert op aard?
Daar staat Hij nu; bedaard
Als ieder ander mensch"
En de ongeloovige riep luid:
„Welnu ik heb een wensch!"
Ze tilde boven allen uit
Haar zevenjarig kind dat spraakloos was.
Dan keek de vreemde met een blik van diep erbarmen,
en even nam hij 't kind toen in zijn armen.
Dat was 't eerste wonder als hij het wicht genas....
Uit de menschen kwam een zucht
van blijangstige verwondering.
Er was een fluisterend gerucht
van heilige bewondering.
„Hij is 't, onze Herder, Jezus is gekomen.
Een mensch is Hij, zooals wij allen zijn.
Hoe vreemd, onwezenlijk; 't is als in droomen,
dat werkelijkheid en wonder niet te scheiden zijn....."
En steeds meer menschen stroomden naar de steeg,
waar Christus roerloos stond en zweeg,
de wonderschoone lach steeds in de trouwe oogen.
De menschen drongen, schreiden, diep geroerd, bewogen
schuifelend om hem heen. Hun oogen blikten blij
en vol ontzag; een monnik, in een grijze pij
kwam nader, kuste Jezus' kleed
en knielde, zooals hij ook voor 't altaar deed.
Doch Christus hief hem van den grond,
zacht fluisterend bewoog zijn mond;

doch 't volk drong voort en om hem heen.
En uit 't midden van de groep,
daar zong er één
een lied. En boven het geroep
klonk zwaar en luid
het zingend Hosanna! van den zanger uit.
En allen riepen en herhaalden:
Hosanna! Heil! Hij is 't, Christus is herboren.
Een oude grijsaard, blind geboren,
riep: „Ik zag U slechts zooals men mij verhaalde.
Genees mij, Heer, dat ik U werkelijk zien kan."
En de drooge zieke oogen van den man
openden zich toen. Hij zag!
Dan viel ook hij ter neer,
en als hij aan Zijn voeten lag
en die hartstochtelijk kuste, weer en weer,
bewoog zich Christus langzaam verder,
tastend-tredend, omstuwd door allen,
die zongen luid: „Wij volgen Hem, 't is onze Herder.
Hij zal ons leiden naar Zijn welgevallen,
Hij leidt ons en wij volgen Hem . . . ."
Doch plotseling, daar klonk een strenge stem.
Verschrikt week dan de groep vaneen,
en in de open wig stond gansch alleen,
met streng gelaat en fonkelende oogen,
een barsche grijsaard, trotsch en onbewogen.
De lieden drongen langzaam achteruit,
doch uit de dichte drom kwam geen geluid . . . .
Dan wees de strenge oude met een breed gebaar.
Nog wijder opende de menschenschaar.
Hij sprak met koude stem, bewust van eigen macht:
„Neemt dezen man....!" Er klonk geen woord, geen klacht
van Christus' mond, toen plotseling met vreemd kabaal
van kletterende wapens, en met hun stappen van metaal,
soldaten zich duwden door de drom . . . .
Dan even klonk er dof gebrom,

doch toen de grijsaard tastte met de oogen in de hoop,
was het weer stil, en slechts de zware loop
der wacht, die door de straat verdween,
werd nog gehoord. En langzaam schuchter ging de
[kring uiteen.
Op hoog bevel,
brachten zij Christus in een kleine cel
niet ver, onder de groote toren,
waar nauw geluid van buiten klonk,
slechts kon men dreunend hier de klokken hooren.
Door een klein getralied raam hoog in de muur
was er wat spelend zongegluur.
En toen de mannen sloten weer de kluis,
scheen juist een smalle balk van licht
op Christus borst en aangezicht,
en angstig sloegen zij een kruis.
Ook huiverden toen even de soldaten,
met snelle stappen moesten zij de gang verlaten.
Dat was 't laatst geluid, er was niets meer,
en op een bank van steen zette zich Christus neer.
Daar bleef hij stil; de zonnevlak
bewoog zich traag over den steen
en hoekte op tegen de muur
totdat in 't late middaguur
het licht geheel verdween.
juist als de kloosterklokken luidden.
Dan kwam 't duister floersen door 't vertrek.
Slechts bleef nog als een bleeke vlek
het raampje in de zwarte muur.
Toen was er plotseling geluid, een vreemd geschuur,
van schuifelende stappen door de holle gang.
't Geluid zwol luider en 't duurde lang,
tot langzaam knarsend opende de deur.
Een fakkel in de hand stond daar d' inquisiteur,
door de hoog flakkerende toorts belicht.
Op de drempel bleef hij staan.

En met het wreede streng gezicht
lang zwijgend keek hij Christus aan.
Doch eindelijk sprak hij toch met zwakke schuchtere stem:
„Zijt Gij het, Gij..." Doch Jesus zweeg en het bleef stil.
Dan sneller sprak hij voort met klem
en zei: „Neen antwoord niet. Ik wil
nu tot U spreken. U wil ik nu niet hooren.
Wie Gij ook zijt, ik zal U morgen rechten.
Waarom komt Gij toch onze rust verstoren.
Dezelfde lieden die zoo grootsch in U vertrouwden
zal ik op mijn bevel als knechten
voor U de hoogste stapel brand doen bouwen.
Want ach, Ge gaat op aarde rond met uwe handen leeg,
met een belofte slechts aan vrijheid;
begrijpen doen de menschen U toch niet.
neen zelfs, zij vrezen die belofte,
Want niets beangst hen meer dan juist Uw vrijheid.
Maar wel begrijpt de mensch, dat nimmer zij in staat is
elkander lief te hebben, steeds zooals Gij dat wilt.
En als Ge dan in naam van Hemels lof
er duizenden toe brengt U toch te volgen,
wat zal er worden dan van hem, die niet de kracht
nog heeft, het aardsche te vergeten.
Misschien hebt Gij alleen de sterken lief?
Doch wij, wij zoeken juist de zwakken
Want slecht zijn die, zij worstelen met 't heiligst goed,
toch eindigt ieder met het hoofd in deemoed
[neergebogen....
En dat doen wij in God's en Uwe naam.
Ons houdt men dan voor afgezant van 't allerhoogste,
maar wij bekommeren ons niet, slechts vaag
om uwe leus, daar die niet menschelijk is.
Die dwang tot liegen is ons echter toch een diepe smart.
Maar noodzaak is het.

Ook ik heb nog getracht Uw vrijheid te aanvaarden
Veel lof zong ik U toe, en heb toen ook gewild
één Uwer uitverkorenen te zijn.
Maar ik heb wel gevoeld 't was ijdelheid dat al.
Ik heb de trotschen toen verlaten en ben teruggekeerd
tot hen die wijzer zijn dan U
en menschen wel begrijpen.
Had Gij gerekend met der menschen aard,
had Gij in de woestijn eertijds
de steenen wel in brood veranderd.
dan had Gij ook voldaan
aan het eeuwig grootste mensch-verlangen.
Als Gij het koninkrijk der wereld
en Caesars zwaard toen had aanvaard.
dan had Gij wel de wereldvrede hier op aard gebracht.
Geweigerd hebt Ge; de kudde werd verstrooid
door te verheffen, hebt Gij hun hoogmoed ingeblazen.
Wij rekenen dan ook wel met 's menschen aard
en leiden hen zooals het nuttig blijkt.
Wij doen hen werken; zij vreezen onzen toorn
en toch komt ieder toe wat levenszaligheid,
Wij staan hen toe te zondigen en zullen dan vergeven,
want zondeloos is geen. En als zij sterven
dan gaan zij vredig heen in Uwe naam.
En ieder is gelukkig zoo; zij voelen onze macht,
zelfs kunnen zij niet leven zonder onze hand,
die hun steeds leiden zal langs wereldsche verzoeking.
En nu komt Gij hier ons geluk verstoren;
ik heb gesproken reeds wat nu Uw lot zal zijn,
want dezen avond nog, zullen meer dan duizend mannen,
een stapel bouwen, die hooger dan hun hoofden is.
Zoo zullen zij zich dan verlossen
van Hem die sidderen deed hun hart."
Dan zweeg de grijsaard
en wachtte in de walm der toorts
Verward had hij gesproken als in koorts,

doch zich beheerschend nu, sprak hij bedaard;
„Zoo zal geschieden, dat is mijn wil;
Wilt Gij nog tot mij spreken . . . . ?"
Doch het bleef drukkend stil
en toen zijn oogen vaag in die van Christus keken,
sloeg hij de zijne plotseling neer.
Dan zwijgend langzaam ging hij heen.
Hij blikte om nog voor de laatste keer,
en in de duistere cel bleef Christus weer alleen.

L. P.

# DE MOORD

## I.

Otto Wanstra zat in zijn huiskamer, die uitzicht gaf op den tuin, de fijne schriele gestalte diep in een clubfauteuil weggezakt, het weeke aristocratengezicht met de donkere dwepende oogen en de zachte bijna vrouwelijke mond, smartelijk vertrokken.
Nu met December vier jaar getrouwd met Willy Homan, een teere beeldschoone, innerlijk zwakke vrouw, hadden zij een week geleden in de pauze van een operavoorstelling Peter Veerman ontmoet, een jeugdvriend van Willy, die zij sinds hun verlovingsreceptie niet gezien hadden. Veerman was destijds voor zaken naar Indië vertrokken en had daar, naar men beweerde, fortuin gemaakt.
Ze hadden 'm na die ontmoeting telkens te eten gevraagd. Die week was één groote stijgende bezorgdheid voor hem geweest. En eergisterenmorgen was het gebeurd... hij huiverde als hij er aan terug dacht.
O, hij zag het zoo voor zich, toen het gebeurde, het verschrikkelijke....
Bij het ontbijt was hij het eerst beneden geweest. De zon scheen vroolijk op de gedekte tafel, zilver en glaswerk fonkelde.
Een groot gevoel van liefde was over hem gekomen, liefde voor de wereld, liefde voor de diepe gloeiende kleuren die de zon wist te tooveren uit het dikke Smyrna tapijt dat hij bij zijn trouwen van zijn oom Hans gekregen had, liefde voor zijn vrouw, die wel dadelijk beneden zou komen in de mooie glanzende lichtblauwe zijden ochtendjapon, met oude gele kant afgezet en aan de hals rond uitgesneden. Hij verlangde er naar haar oogen te zien... Zij zag dien morgen zeer bleek, hij merkte het dadelijk toen zij binnenkwam, haar blik hield zij voortdurend neergeslagen.

Vrouwtje, wat is er, had hij met zacht trillende stem gevraagd. Zij had niet geantwoord.
't Was hem geweest of de heele kamer een diepe klagende toon uitgestooten had....
Hij vouwde het morgenblad open en trachtte te lezen, het ontbijt roerde hij niet aan. Hij hoopte, diep, met al de hoop, die in hem was, dat zij zou vragen, waarom eet je niet, Otto? dat zij zweeg voelde hij als 'n doodvonnis.
Hij kreeg het opeens koud en ging zich voor de haard staan warmen, de krant uitgespreid voor zich uithoudend verborg hij de uitdrukking van zijn gezicht.
Hij hoorde hoe zij den knecht bevel gaf niet terug te komen eer zij belde.
De knecht verliet de kamer.
Hij liet de krant zakken en ging zonder een woord te spreken weer bij de tafel zitten.
Hij keek haar niet aan en voelde dat ook zij hem niet aankeek....
Otto, ik wil weg.
Er trok een floers voor zijn oogen en zijn adem stokte.
Ik hou zoo van hem, vervolgde zij met zachte exatische stem, ik hou zoo van hem, Otto, o, Otto....
En plotseling lag ze voor hem geknield.
Hij verroerde zich niet. hij keek op haar neer zooals ze daar zoo lag, de smalle teere schouders...., het hoofd zoo diep gebogen, dat hij in haar nek kon kijken.
En hij begreep niet wat daar voor hem gebeurde....
Waarom snik je, sprak hij eindelijk. Hij streek zich langzaam met de hand over het voorhoofd en zuchtte diep als in een droom.
Zij liet haar arm van zijn knie zakken en lag ineengekrompen op den grond, een trillend hoopje lichte blauwe zij.
Hij verliet het vertrek.
Dien heelen dag zwierf hij rond, gek van wanhoop.
Eerst diep in den nacht kwam hij thuis, rillend van ver-

moeidheid wierp hij zich gekleed op bed en sliep aan een stuk door tot laat in den morgen.

Hij ontwaakte met een vreemd beklemmend gevoel. En opeens had het voor hem gestaan, klaar, als iets onnoozel eenvoudigs: *dat hij er toe zou komen Veerman te vermoorden*. En zoo onomstootelijk zeker had dat voor 'm gestaan, dat hem, niettegenstaande zijn heele zijn die gedachte als onmogelijk verwierp, de koude angsttrillingen over 't lijf liepen. Toen had hij zich vermand, zichzelf bijgeloovig gescholden en was opgestaan terwijl onder het aankleeden zijn knieën nog steeds getrild hadden van den angst....

En nu zat hij zoo al een uur....
De gedachten lieten hem geen rust, nu eens hoopte hij dat zij nog dienzelfden dag vol berouw zou terug keeren en stormde het leven weer met volle kracht in hem op, dan weer zag hij het onherroepelijke van de scheiding in en liet hij zich uitgeput en gebroken wegzinken in zijn stoel. Eén oogenblik kwam de zonderlinge gedachte in hem op, dat hij moest zorgen dat er geen herinneringen meer aan haar overbleven in zijn huis. Hij verwijderde uit alle vertrekken de voorwerpen, die zij voor hun „nestje" (zooals ze toen zei) gekocht had, en dacht dat hij nu tenminste de voldoening had haar uitgeroeid te hebben uit zijn huis als een onkruid....
Maar opeens doorleefde hij weer momenten uit hun leven samen, zag hij haar zitten in haar elegant costuum, hoorde hij haar zachte fluweelige stem, geboeid zat hij rechtop op zijn stoel met wijd open oogen en een weeke glimlach om den mond: hoe flonkerde haar diamanten oorringen!....
Hij begroef het hoofd in het rugkussen, en stampte met de voet op den grond uit machtelooze woede.
Het begon te koortsen in zijn brein. Zijn blik viel op de

wijnkaraf op het buffet. Hij stond op en sloot de flesch in een kast.
Een half uur later haalde hij met een dwaas lachje de flesch weer te voorschijn.
Ahn . . . . zei hij hardop, de flesch licht schuddend — de donkerroode vloeistof schommelde heen en weer — ahn . . .
Hij schonk zich een glas in.
Fier richtte hij zich op, hief het glas hoog, en terwijl plots een vuurroode blos zijn bleeke wangen kleurde, zei hij : op je gezondheid, Willy. Hij leegde het glas in één teug.
Daarna liet hij zich wegzinken in zijn stoel. Op het tafeltje stond de karaf en een glas . . . .
De knecht die een half uur later binnenkwam om voor de koffie te dekken, nam handig glas en karaf weg. Wanstra lag te slapen.

Eerst toen de hangklok in de gang zes sloeg, ontwaakte hij, stond langzaam op en begaf zich naar boven om zich wat op te knappen voor het diner.
Toen hij de huiskamer weer binnentrad, stond de tafel gedekt voor twee personen, de knecht had niet durven toonen, dat hij begrepen had wat er voorgevallen was.
Wanstra begon met de leege stoel van de tafel weg te schuiven. Ook daarna voelde hij zich nog beklemd en gehinderd, zette toen na eenig aarzelen het leege bord weg.
Voor hem lag het groote ronde tafelblad, wit en leeg.
Wanstra kon niets naar binnen krijgen, het lijkbleeke tafellaken keek hem aan . . . . Hij hield het niet uit en begon met groote passen de kamer rond te loopen, voor den spiegel bleef hij staan, glimlachte tegen zichzelf . . . ., nog een oogenblik stond hij zoo met dien dwazen bitteren glimlach om de lippen . . . . tot opeens de uitdrukking van dat bleeke gezicht vóór hem tot hem doordrong en hij 't uitsnikte . . . .
Een wilde onrust joeg hem tenslotte naar buiten.
Het motregende. De natte straat, kil glimmend als een slangenhuid weerspiegelde verward het licht der straat-

lantaarns en winkelramen. De lucht, geheel donker, rustte over de stad als de deksel van een doodkist.
Luid ratelend reed een leeg rijtuig voorbij dat naar zijn standplaats terugkeerde. Hij riep, waarom wist hij zelf niet. Waar naar toe, vroeg de koetsier van zijn bok.
Wanstra was echter, zonder iets te hooren, al ingestapt. Het rijtuig reed een tijdje en hield toen stil voor 'n duistere gelegenheid.
Een oogenblik twijfelend of hij daar straks misschien toch een doel opgenoemd had, keek hij naar buiten; toen hij echter zag waar hij zich bevond, begon hij woest te vloeken. „Pretoriastraat 14" brulde hij uit het raampje, hij zei het maar uit een gril, straks zou hij immers den koetsier bevelen hem naar het andere eind van de stad te brengen, nu wou hij zich alleen maar eens indenken hoe 't zou zijn als hij Veerman werkelijk een bezoek kwam brengen. Alleen al bij de gedachte begon hij te rillen als in koorts.
„Wat zou Peter denken", vroeg hij zich kinderlijk af. Peter zou denken dat hij een woedend gezicht zou zetten, hij zou dus alleen maar bedroefd kijken.
Peter zou verlegen zijn. „Hij" zou zeggen dat hij 't hem niet kwalijk nam en zijn hand ter verzoening naar voren steken.... op dat oogenblik, hij voelde het en verheugde er zich al op, zou Peter zich verschrikkelijk ellendig voelen.
En bij het weggaan zou hij nog net kunnen zien hoe Willy. die achter de deur had staan luisteren, haastig wegliep.... 'tWas de donkerroode japon, die ze aanhad .... dezelfde van toen in de opera.
Het rijtuig stootte hard, met schrik keek hij naar buiten, o God, het Krugerplein al.
Halt, in Godsnaam, koetsier, halt, omkeeren, schreeuwde hij in doodsangst uit het raampje. Het rijtuig hield met een schok stil.
De koetsier vloekte, liet 't paard draaien.
Weer hobbelde het rijtuig en viel telkens als een plons licht het schijnsel van een lantaarn in de donkere coupé, waar

Wanstra achterover geleund zacht voor zich heen zei, als in extase, ik zou hem gezegd hebben dat ik 't hem niet kwalijk nam ....

Toen hij eindelijk thuis kwam, voelde hij zich kalmer dan hij nog in de laatste twee dagen geweest was. Een zachte innige stemming doortrilde zijn ziel, de rust in zijn hoofd was hem een lafenis, de stille matheid in zijn leden een onuitsprekelijk genot.

Hij ging bij de haard zitten. Na een oogenblik droomerig in het vuur gestaard te hebben, haalde hij van de wand, 't hing naast het buffet, een portret van Willy, kort voor hun verloving genomen. Hij nam het naar zijn plaats bij het vuur, zat er lang stil naar te kijken .... 't Was het mooiste portret, dat hij van haar bezat. Zij stond staande afgebeeld, in een eenvoudige witte blouse, het haar wat wild warrelend, de oogen onverschillig en toch diep, om de mond een ongeloovig lachje. Hij had daar altijd van gezegd, dat zij keek of zij het geluk zag, maar er niet aan dorst te gelooven.

Hij had datzelfde portret vroeger menigmaal gekust .... En nu zat hij stil, heel rustig, en was dankbaar dat hij er nu zoo heel, heel rustig naar kijken kon. Voor hij het weer weghing, drukte hij er zacht even zijn lippen op, als uit piëteit .... Daarna las hij nog brieven door van zijn ouders, die nu al jaren dood waren ....

Midden in den nacht schrikte hij wakker. Hij luisterde met ingehouden adem .... had hij wat gehoord .... Om hem heerschte de sombere, plechtige stilte van den nacht, geen geluid dan het vertrouwde kraken van de trap en het tikken van de gangklok beneden.

De ziel van het huis sliep en ademde zwaar.

Hij liet 't hoofd weer terugzinken in 't kussen, hij was zoo moe, zoo moe. Zelfs bij zijn eerste heftige schrik had hij geen oogenblik gewaand dat „zij" er nog was. Nu lag ze naast een ander, die hij vergeving zou schenken ....

Zijn oogleden drukten zoo zwaar, hij was zoo moe . . . ., even later was hij ingeslapen.
De hangklok beneden sloeg half vier.

## II.

Den volgenden morgen was hij opgestaan met een zwaar hoofd en een bijna adembenemend gevoel van benauwdheid.
Hij ontbeet en belde toen de knecht.
Deze kwam binnen met een rekening in de hand, 't was een rekening van 'n modiste van over de honderd gulden.
Het bloed steeg hem naar 't hoofd . . . .
Maar hij beheerschte zich, gaf de knecht het geld en ging een brief zitten schrijven voor zijn bureau. Hij berichtte zijn compagnon dat hij de volgende week niet op kantoor zou kunnen komen, en verzocht hem zoolang de zaken voor hem waar te nemen. Daarna ging hij weer in den stoel bij den haard zitten.
Op 't rooktafeltje naast den stoel lag een ivoren vouwbeen, hij nam het in de hand en speelde ermee . . . . Opeens stelde hij zich weer haar gezicht voor, het beweeg van haar hooge sierlijke laklaarsjes . . . .
Hij werd onrustig . . . . met het vouwbeen priemde hij zich ongeduldig eerst langzaam dan snel achter elkaar in het dijbeen, merkte het niet. Even later pas voelde hij, wat hij deed en lachte . . . .
Wat voor verschil bestond er in die beweging en een andere, bijv. *die waarmee men een ander mensch een mes in het hart steekt*? Immers geen, behalve dan een domme inbeelding, dat die mensch zou ophouden te leven, 'n sentimenteel medelijden dat ie nou niet langer meer zou kunnen genieten van de pret, hahahaha . . . . hij lachte luid op.
Maar als men zich nu eens dwong *daar niet aan te denken*, dan was die daad toch niets . . . . alleen een heel kleine beweging . . . . zoo . . . . hij priemde zich, en anders niets.
Hij lachte weer vroolijk . . . .

Hij besloot naar Veerman te gaan tegen drie uur en ging zich dadelijk boven wat verkleeden.
Weer stond hij voor den spiegel en staarde onderzoekend naar het grauwe gelaat voor hem.
„Hij was er niet mooier op geworden, en hij vroeg zich af of was 't waar zou zijn dat 't geluk mooi en goed maakt en het ongeluk leelijk en slecht? Was hij zelf slecht? Kon 't hem, nu hij zoo ongelukkig was, nog wel zooveel schelen of hij slecht was ja dan neen?
Hij zocht naar zijn gouden manchetknoopen, die hij dien morgen op de waschtafel had laten liggen. Hij wist zeker dat hij ze daar had neergelegd. Hij keek nog eens voor de zekerheid op den grond . . . . ze waren er niet.
Dat heeft Anna gedaan, dacht hij, zij alleen komt boven op de kamers. Hij besloot haar direkt in verhoor te nemen en belde.
Hij herinnerde zich een geval, nu bijna een jaar geleden, dat zij ook iets weggenomen had, zij had dadelijk bekend en om vergeving gesmeekt, en Willy had toen door de vingers gezien; hij moest 't zich bekennen, zij was nobel geweest in die dingen, nooit meer zou hij zoo'n vrouw in zijn leven ontmoeten . . . .
Anna, 'n blond en slank meisje van een jaar of twintig, trad de kamer binnen, haar koel blauwe oogen stonden rustig, hij voelde dat zij voorbereid was.
Ga je hier even zitten, vroeg hij op onverschillige toon. Bij de tafel voor het raam stonden twee stoelen, hij schoof de eene wat naar voren, nam zelf op de andere plaats.
Zonder de minste verlegenheid ging zij zitten, keek hem daarbij onafgebroken vast aan.
Toen nam hij zacht haar handen in de zijne . . .
Een gloeiend rood dekte haar gezicht en hals, haar volle lippen opende zich half, zij glimlachte vaag en verleidelijk . . . , en maakte een bijna onmerkbare beweging met het bovenlichaam . . . .

Anna, zei hij zacht, ik moet een bezoek gaan maken, ik wil mijn manchetteknoopen terug.
Het bloed week haar uit 't gelaat, haar oogen staarden wijd in ontzetting in de zijne, de glimlach was als weggevaagd . . . .
Zij probeerde haar handen vrij te maken, maar hij hield ze stevig vast . . . . 't was haar of hij haar door die handen dwong, dwong . . . . en met de oogen nog steeds als gehypnotiseerd wijd in de zijne stamelde ze: ja . . . .
Hij liet haar handen los en wachtte tot ze verder zou spreken.
Ik had geld noodig, snikte ze opeens, en toen . . . . toen . . . .
Wanstra keek haar vol medelijden aan, zijn hart zoo lang verhard, smolt weg in teederheid en sentimentaliteit.
Je moet niet stelen, zei hij met trillende stem, je moet niet stelen, 't gaat immers altijd zoo, vandaag dit, morgen dat . . . . ja en dan, waarom dan het eene wel en het andere niet? . .
Het meisje was werkelijk aangedaan . . . . o . . . . o . . . . snikte zij hartstochtelijk.
En dan, vervolgde hij met bijna angstige stem, het was of hij voor zichzelf een vreeselijke gedachte uitwerkte en huiverde voor de conclusies die komen zouden, en dan . . . . heb je iets slechts gedaan, dan lijken je nu opeens ook andere dingen minder erg dan vroeger, ja, elke slechte daad die je doet maakt je daàrom weer nog slechter . . . , en . . . . wat moet er dan van je terecht komen . . . . jij, die gezond en flink bent, jij die misschien nog eens een flinke man zult gelukkig maken, jij . . . . jij . . . . zou terecht komen en . . . . zijn stem werd steeds weeker en weeker onder het spreken... in de gevangenis...
Bij dat laatste woord sprongen hem de tranen in de oogen, hij voelde een ontzettend verdriet . . .
Hij moest het hoofd afwenden, beet zich fel op de lippen om zich te beheerschen. . . . maar de tranen vloeiden hem

ondanks zich zelf steeds weeker over de wangen en zijn gezicht vertrok hoe langer hoe bleeker en smartelijker. Hij maakte een vaag afwerend gebaar met de hand, weg.... schreeuwde hij met akelig heesche stem, weg .... Anna... alleen... alleen...
Meneer, trek het U toch zoo niet aan, Mevrouw zal nog wel terug komen, probeerde 't meisje te troosten.
Weg, brulde Wanstra met een wilde trilling in zijn lijf, weg.... of *ik vermoord je....*
Als doodsklokken bleven die woorden nagalmen in zijn ziel....
Hij begon verschrikkelijk te beven, de tranen vloeiden hem nog steeds uit de oogen, hij snikte hartverscheurend.... Het meisje had de knoopen gehaald, half dood van angst en zenuwachtigheid, dorst ze eindelijk te kloppen.
Niet begrijpend keek hij naar de deur....
Opeens voer een schok door zijn lichaam, haastig wischte hij zich het gezicht af en riep met schorre stem, ja.
Zij trad aarzelend de kamer binnen.
Wanstra keek haar aan als was zij een verschijning.
Dan lei ze met een plotselinge, driftige beweging de manchetteknoopen op 'n stoel en wou zich omkeeren.
Anna, zei hij bijna smeekend.
Zij bleef staan.
Hij wankelde op haar toe en in een gevoel van namelooze ellende en hulpbehoevendheid sloeg hij zijn armen om haar heen en vleide haar hoofd tegen haar schouder....
Anna, snikte hij, sta me bij.... ik ben zoo....
Alle krachten begaven hem, in wanhoop klemde hij zich aan haar vast, zij, zij kon hem nog redden. O, God, hij voelde zich zinken..... zinken....
Het meisje moest alle kracht inspannen hem nog op te houden, zij voelde zijn aanraking alleen als een zuster die van een zieke.
Hoe lang zou zij dit zoo kunnen volhouden, vroeg zij zich angstig af.

Eindelijk ging hij minder zwaar op haar leunen, hij hie het hoofd op en keek haar aan. . . . zij begon te rillen onder de verschikkelijke uitdrukking van zijn oogen. . . . Langzaam bracht hij zijn hoofd dichter tot het hare. . . de oogen staarden haar steeds aan, zij voelde doodsangst, het was haar een zekerheid, als zijn gezicht het hare zou raken, zou zij ophouden te bestaan. . . .
Hij zoog zich als 't ware met de lippen vast aan de hare . . . verpletterde haar bijna in zijn armen, daarna kuste hij haar wild, haar oogen, haar haar, haar hals, . . haar hartstochtelijk heen en weer gooiend in zijn armen. Zij dacht er niet aan zich te verzetten, zij voelde ternauwernood kracht zich op de been te houden.
Eindelijk liet hij haar los, en haar met een onbeschrijflijke uitdrukking van haat aankijkend, zei hij verachtelijk . . . ba, jij . . .
Ruw stootte hij haar op zij, greep de manchetteknoopen van de stoel en verliet haastig het vertrek. Hij nam hoed en jas en liep de straat op, hij *kòn* nu niet meer wachten tot drie uur, hij *moest* nú naar Veerman toe, *nù, dadelijk,* . . en hem zeggen dat hij het hem niet kwalijk nam, ratelde hij in zich zelf op als een van buiten geleerd lesje.
En terwijl hij de oogen dichtkneep tegen het helle zonlicht, dat hem onder 't loopen recht in het gelaat scheen, stond een gedachte huiveringwekkend scherp in hem: *als ik hem werkelijk had willen vermoorden, zou ik immers nu een wapen gaan koopen. . . .*
Het was heerlijk voorjaarsweer. Aan de boomen langs de gracht waasde 't al groen en alle menschen liepen met den blijden gelukkigen glans op het gezicht van een eersten mooien voorjaarsdag.
Wanstra bleef plotseling midden op straat staan, hij had 't gevoel dat hij iets vergeten had . . . .
Eindelijk schoot hem te binnen, hij zou een kistje sigaren koopen!

Met een glimlach op het gelaat stapte hij een sigarenwinkel binnen.
Wat zou Peter daar blij mee zijn, dacht hij kinderlijk, toen hij de zaak weer uitkwam. Met angstvallige teederheid drukte hij het pakje tegen zich aan als borg het 't heil van zijn ziel . . . .
Op het Krugerplein sloeg hij niet de straat naar Peter's woning in, maar die naar het Park. Er waren daar weinig menschen, alleen speelden er wat kinderen rond de bloemperken.
Hij ging op een bank zitten en keek met aandacht, bijna met aanbidding naar een klein meisje van een jaar of vier die met haar broertje madeliefjes plukte in het gras.
Het meisje had donzig-zachte bolle wangetjes, een blauwe blik en goudblond krullend haar. Er lag frissche blijheid in dat gezichtje en ondeugend-stoutmoedige nieuwsgierigheid. Wanstra kon zijn oogen niet van haar afwenden, hij keek naar haar als zegende zij zijn oogen, zijn hart . . . .
Maar het meisje ging weg, de moeder voerde 't aan de hand mee, in het andere handje hield het kind trotsch haar bouquetje madeliefjes . . . .
Hij staarde haar na . . . . Aan de overkant stond de ribes met zijn vleeschkleurige trossen en verderop, heel verderop over het grasveld bloeide een wilde pruimenboom.
De zon straalde zacht en innig op de bank . . . .
Eindelijk, hij had er misschien een uur gezeten, stond hij van de bank op en liep verder, het sigarenkistje vergetend dat hij naast zich had neergelegd.
Hij sloeg de richting in naar Veerman's woning.

## III.

Peter Veerman bewoonde een bovenhuis in een nieuwe wijk van de stad. Als hij op zijn balconnetje zijn pijp stond te rooken, zag hij uit over een wijd veld, waarin op enkele een aandrang was gemaakt met 't bouwen van villa's.

De huiskamer met aansluitend een klein salon lag op de tweede verdieping, de slaapkamers waren boven.
Destijds aan boord van het schip, dat hem naar Indië zou brengen, had hij zich verbeeld het jonge meisje lief te hebben, waarmee hij dikwijls een praatje maakte op het dek, samen of niet samen met haar vader, die houthandelaar was.
Voor een deel was hij ook werkelijk verliefd op haar en voor het andere deel praatte hij zich in dat hij het was. Met de hem eigen doortastendheid had hij haar dan ook tenslotte gevraagd. Haar weigering kwam hem zoo onverwacht, dat hij er eenige dagen zeer onder leed, al was het maar om de diepe teleurstelling en vernedering, dat zij zijn onverzettelijke plannen had durven dwarsboomen.
Zoolang hij geen bepaald doel voor oogen had was hij een tamelijk nobeldenkend mensch, hadden de plannen vasten vorm in hem aangenomen, dan kende hij alleen maar den kortsten weg, die erheen voerde. Hij was evenzeer in staat tot edelmoedige daden, die ieder, die hem kende, verbluft deden staan, als tot gevoellooze doordrijverijen, die ondanks alles toch bewondering afdwongen door de heroische zwier waarmee hij ze wist te volbrengen.
Zijn forsche en toch slanke gestalte, zijn open blauwe blik, de voorname kracht van zijn bewegingen maakten hem de geziene gast bij de vrouwen, wat zijn zelfbewustheid en trots al van jongs af was ten goede gekomen. Als hij te voorschijn kwam, als zijn blijde stoutmoedige blik op iemand rustte, was er slechts één levensbeschouwing mogelijk, die van frissche ondernemende strijdlust . . . .
De eerste keer dat hij en Willy elkaar weer zagen, toen in de opera hadden zij het geweten, *beide*, dat er geen ontkomen was, dat zij aan elkaar geketend waren, voor altijd en door paradijs en hel.

Hun koele vormelijkheid tegenover elkaar in de volgende dagen had slechts gediend om hun hartstocht nog meer aan te wakkeren.
En hoewel zij elkaar doorzagen geheel, zonder eenige verborgen hoeken of grenzen, hadden die koele gebaren van haar hem dol gemaakt en had hij nachten in wilde woede en verlangen liggen denken aan zijn ijzig fiere bijna minachtend onverschillige manier van glimlachen tegen haar.
En die keer, dat zij elkaar in het Park toevallig ontmoetten, 't was niets geweest, zij hadden even een praatje gemaakt en waren toen doorgeloopen, maar zij hadden 't weer gevoeld en nog sterker dan ooit, dat zij verloren waren, geheel aan elkaars willekeur overgeleverd, tot in het kleinste vezeltje van hun wil door elkaar beheerscht.
Hij had zich niets te verwijten tot dat oogenblik, hij had niet de minste poging gedaan haar te veroveren, noch een om zich ver van haar te houden, maar het was 't wonderlijke waar de natuur een enkelen keer haar volle macht ontplooit, twee menschen onverbiddelijk zonder eenige mogelijkheid op verzet, als poppen in elkaars armen gedreven.
Reeds de vijfde dag was zij op zijn kamer geweest, en een week, één enkele week slechts nadat ze elkaar voor het eerst gezien hadden, had zij de gedachte niet meer kunnen verdragen met haar man onder één dak te wonen, ook al was zij hem dan ontrouw daarbuiten, kon zij haar leven niet anders meer denken dan in Peter's huis, op elk uur van den dag in zijn nabijheid.
En zoo was het geweest, één diepe roes, waartegen geen verzet mogelijk was, waarin zij trouwens aan verzet gedacht hadden.
En sinds Willy niet bij hem was, nu al drie dagen had hem wel een enkele keer de gedachte gemarteld, dat hij schuldig was, dat hij een vriend, die de goedheid had

hem aan zijn tafel uit te noodigen, verraderlijk bedrogen had, zijn heele leven verwoest had .... Maar dat kon hij niet gelooven, hoe kon hij schuldig zijn, terwijl hij niets gedaan had, niets, zelfs geen vinger uitgestoken .... Alles was zoo natuurlijk en als van zelf sprekend gegaan, dat van schuld geen sprake kòn zijn. Hij had geen schuld. Hij herhaalde het voortdurend bij zich zelf, hardnekkig, .... hij had geen schuld.
Maar dan voelde hij het machtig in hem, *dat er iémand toch was die wèl schuld had.* En hij kwam ertoe doordat die gedachte onontkoombaar was, Wanstra de schuld van alles te geven; die zijn schuld was het geweest, dat Willy dadelijk zich aan hem gegeven had. schuld, omdat hij niet verstaan had haar aan zich te binden, schuld, omdat hij haar waarschijnlijk die jaren van hun huwelijk niet behandeld had, zooals een man een vrouw behoort te behandelen, zoo af en toe had hij misschien wel wat teeder tegen haar gedaan, zoo tusschen zijn drukke zaken in en gedacht dat een warmkloppend verlangend vrouwenhart daarmee te vullen was.
En nu zou hij bij hem komen, o, hij verwachtte hem elk uur, en hem verwijten naar het hoofd slingeren, dat hij haar verleid had, dat hij een schurk was, die misbruik gemaakt had van zijn goedheid, die bij hem aan tafel komt, om hem zijn vrouw weg te stelen, en haar te maken tot een ...
Maar hij zou 't hem zeggen, alles, hij zou hem niets sparen, dat *hij* en niemand anders, dat *hij, hij, hij,* de schuldige was....

## IV.

Toen Wanstra aanklopte zat Veerman de krant te lezen in de achterkamer. Hij schrok, toen hij Wanstra gewaar werd. Wanstra bleef staan. Ik ben hier al lang niet geweest, hè, zei hij slepend, terwijl er iets als een glimlach kwam op zijn doodsbleek gelaat.

Veerman, woedend, maakte een driftige beweging, als wou hij hem te lijf.
Ik . . ., ik . . . zei Wanstra, en een siddering voer hem daarbij door 't lijf, ik ben gekomen . . . om je te zeggen. . . dat ik 't je niet kwalijk neem. . .
Hij stak langzaam de magere rechterhand naar voren, die zoo heftig trilde, dat het een stuk goed leek, door de wind heen en weer geflakkerd . . .
Ik . ., ik . . . hijgde hij, en de uitgestoken hand zwaaide nog sterker heen en weer, neem het je . . ., hij kon de zin niet afmaken, hij wankelde en moest zich aan de tafel vastgrijpen om niet te vallen. . . .
*Ik heb je willen vermoorden*, gilde hij met de jankende wildheid van een krankzinnige, *ik heb je willen vermoorden. . . .*".
Een koude rilling liep Veerman over den rug. . .
Wanstra kon zich niet meer overeind houden, hij gleed op zij van de tafel en viel met een harden slag op den grond. . . .
De ander had een gevoel van weerzin 'm aan te pakken. Hij heesch 'm op 'n stoel en liet hem voorover steunen op de tafel, hij kwam dadelijk bij en barstte in wanhopig snikken uit . . . .
O, Willy, jammerde hij . . . .
Ik liep drie dagen met het plan je te vermoorden . . . . God, o God schreeuwde hij als bij plotselinge hevige pijn . . . . *ik zou je vermoord hebben...., ik zou je vermoord hebben....*
Veerman vond opeens zijn zelfbeheersching weer, je bent wat overspannen zei hij stroef en bijna minachtend . . . .
Je bent wat overspannen, herhaalde hij en . . . . het is immers alles je eigen schuld. Had je gezorgd dat ze genoeg van je had kùnnen houden, dan was ze toch nooit van je weggeloopen, je komt hier en maakt scènes . . . . alsof het mijn schuld is!
Je maakt je belachelijk op die manier. Een vrouw is niet iets, dat je bewaard door het in een kastje te stoppen en den sleu-

tel om te draaien en zij is ook geen sieraad dat je alleen als je visites ontvangt voor de pronk te voorschijn haalt en dan samen gaat bewonderen . . . .
Nee, nee . . . . dwaasheid, je kùnt niet zeker van haar liefde zijn, als je haar op de enkele oogenblikken, dat je van kantoor thuis bent als een zaak afhandelt en haar alleen 's avonds even vriendelijk toelonkt . . . .
Je hebt gelijk, zei Wanstra met trillenden stem, zonder dat hij hem durfde aankijken . . . . je hebt gelijk.
Maar, voer Veerman voort, ik wil daarmee heelemaal niet beweren, dat jij je aan dat alles hebt schuldig gemaakt, ik moet je eerlijk zeggen, dat ik dat niet geloof, neen, dat geloof ik niet . . . . maar aan den anderen kant kan ik je ook verzekeren dat ik niets gedaan heb om haar van je af te trekken, ik heb geen vinger uitgestoken . . . . Zij is mij . . . . ja, zij is mij zoo in de armen gevlogen . . . . Kon ik daar wat aan doen?
Wanstra, die bij de laatste woorden onrustig op zijn stoel zat heen en weer te schuiven, antwoordde weer toonloos, neen, daar kon jij niets aan doen.
Wanstra, geloof me. en zijn stem werd opeens zacht en smeekend, ik heb geen schuld. . . . ik weet wat dit alles voor je beteekent . . . . maar mijn God, zeg zelf, wat moest ik doen, wat had ik voor je kunnen doen . . . .
Wanstra hád hem gedurende het spreken niet aangekeken, alleen op het laatst had zijn blik onafgebroken op hem gerust met een uitdrukking die niet meer menschelijk was. Zijn bleeke wangen waren gekleurd met een klein hoogrood blosje, en zijn lippen bewogen of hij gebeden prevelde. Zijn vingers knepen telkens convulsief in elkaar, weer ontspannend als door het terugspringen van een veer.
Hij stond op.
Ga je weg, vroeg de ander, hem verbaasd aankijkend.
Ja, ik ga weg . . ., we hebben elkaar nu niet veel meer te zeggen . . . hè, liet hij er weemoedig op volgen, terwijl een verlegen lachje om zijn lippen speelde. Adieu. . .,

Hij deed een paar stappen in de richting van de deur, wankelde, en zou weer gevallen zijn als Veerman hem niet opgevangen had.
Rust eerst wat uit op de divan in de voorkamer, zei Veerman, je kunt zoo de straat niet op.
Wanstra lag nu op de divan en staarde wezenloos naar de zoldering.
Door de open balcondeur woei hem een frisch windje over 't gezicht, buiten was de wijde ruimte van het veld en de blauwe open hemel. Een enkele keer klonken de stappen van een wandelaar, een eigenaardige verlaten klank in de stille straat.... Zijn blik dwaalde door de kamer, bleef toen rusten op het wapenrek boven hem aan de wand, er hingen pijlen, dwars over elkaar twee groote speren en er onder verscheidene krissen en dolken...
Hij hoorde weer elk woord, dat Veerman gezegd had, de hoon van zijn zelfbewuste manier van spreken... en de onzinnig kwetsende beschuldigingen, die hij, een dief en een schurk, hèm had durven zeggen... Maar hij voelde nu de pijn er niet meer van, nu zijn blik als liefkoozend rustte op een groote kris met goud ingelegd handvat. Het was hem of die kris geheimzinnig bekorende troostwoorden fluisterde, een innige zachte troost, die recht tot 't hart ging. Er kwam een glimlach op zijn gelaat en zijn adem joeg sneller als om een groot, niet te omvatten geluk...
Dan sloot hij weer de oogen en dacht aan Willy, aan haar oogen, haar haar ... en een ontzaggelijk verlangen stormde weer in hem op, haar nog eens in zijn armen te sluiten, haar te kussen en van haar angstig stamelende oogen de bekentenis te lezen, dat zij zich schuldig wist tegenover hem en hem nog steeds liefhad...
Weer hoorde hij die kalme zelfbewuste stem met heimelijke trots zeggen... ik heb zelfs geen vinger naar d'r uitgestoken ... ze vloog zoo in mijn armen....
Hij opende haastig de oogen, als kon hij in de duisternis van

zijn ziel niet meer met dat verdriet alleen zijn. Buiten trilde de lucht in den warmen zonneschijn, het koele windje was vol bevende herinneringen, en het tjilpen van een vogeltje deed zijn hart vol schieten.
Hij liet zich voortdrijven in een weeke stemming, zonder wil en zonder doel . . . . De gedachten kwamen in hem op, meest vaag en ver af en vergleden als de wolken aan den hemel, onbestemd. oneindig en melodieus . . . .
Tot hij uit de achterkamer het luide ritselen van 'n krant hoorde. Een rilling liep door zijn lichaam, als was dat het sein tot datgene waar zijn heele zijn op wachtte, al lang op gewacht had.
Hij voelde de opwinding in hem stijgen als een machtige alles omverwerpende bruisende stroom, hij voelde een wilde jubeling van geluk nu eindelijk de spanning brak en hij zich kon laten meeslepen in de duizelende omarming van zijn hartstochten. Hij ging langzaam rechtop zitten, zijn blik onafgewend op de kris gericht. Weifelend, als niet durvend strekte hij zijn hand er naar uit en bleef zoo een oogenblik zonder het voorwerp aan te vatten, als de trillende aarzeling van twee geliefden die elkaar met gespannen armen op een afstand houden, om dan met een schorre kreet van hartstocht in elkaar te verzinken.
Toen hij de kris aanvatte, moest hij de oogen sluiten, zoo heftig was de emotie die hem in onuitsprekelijke zaligheid als een warme bloedgolf doorjoeg. Hij kneep het ding als dol in zijn vuist, liet het zacht strijken langs zijn wangen, zijn andere hand.
Dan keek hij de kamer in, alles lichtte hem tegen . . . . als had hij eindelijk het schoonste besluit van zijn leven genomen . . . . Hij snoof gierig de frissche lucht op . . . . in zijn donkere oogen brandde een roode woest begeerende gloed. Hij glimlachte verlegen als een, die de vervulling van zijn schoonste, wildste droomen tegemoet gaat.
Maar dat alles duurde slechts een kort oogenblik, het stralende viel weg uit zijn gezicht en maakte plaats voor een

kalme sombere uitdrukking, als van een beul die zijn plicht gaat doen zonder hartstocht, maar ook zonder mededoogen. Hij nam het kussen van de divan in den rechterhand en in den linker, die hij wat achter de rug hield verborg hij de kris. Met een rustige bijna plechtige beweging wierp hij een deel van het kralen voorhang tusschen voor- en achterkamer op zij en trad binnen. . . .
Wat sleep je met dat kussen, vroeg Veerman verwonderd.
Kussen? hij tilde het even wat op, als had hij er nog geheel geen erg in gehad, dat hij het in den hand hield . . . . zal het zoolang hier op de stoel leggen.
Kun je nu de straat op, vroeg Veerman.
Wanstra knikte zwijgend.
Veerman begreep niet waarom de ander daar zoo bleef staan. We zullen elkaar nu een heele tijd niet meer zien, zei hij wat vriendelijker, dus als er nog iets te regelen is, was 't misschien 't beste, dat dat nu gebeurde. . . .
De zorgelijke uitdrukking op Wanstra's gezicht gaf hem den indruk, dat hij juist geraden had, wat dan . . . . drong hij aan.
Wanstra aarzelde . . . .
Een rekening van de modiste . . . ., door een grillig toeval kwam hem opeens die belachelijke gedachte op de lippen.... ik heb die namelijk betaald, voegde hij eraan toe.
Ja, ik heb die betaald, en ik heb er geen berouw van . . . .
Veerman keek hem bevreemd aan.
Berouw, begon hij.... maar Wanstra wierp hem een langen somberen blik toe en hij slikte de woorden in . . . .
Ongemerkt nam Wanstra nu het kussen weer in de hand, in zijn hart slechts de gespannen verwachting van iemand die 'n ander voor den gek gaat houden . . . .
Veerman zat met de rechterkant naar hem toegedraaid. Hij berekende de bewegingen, die hij te maken had, met een koelheid als gold het slechts een gymnastische oefening. . . . Hij deed een stap vooruit . . . zei op onverschilligen toon... kijk . . . bracht de linkerhand naar voren en toonde de kris.

Veerman schrok ondanks zichzelf, 't was hem of zich opeens een ijskoude laag om zijn hart legde; had je die nog nooit gezien vroeg hij flauw glimlachend . . . hij had het laatste woord nog niet uitgesproken of Wanstra drukte hem plotseling met den rechterhand het kussen op het gezicht, als wou hij hem daarmee vermoorden en stootte hem met den anderen hand de kris in de borst. Het weeke wegzinken van het mes gaf hem een akelige gewaarwording en deed hem bijna flauwvallen.
Het lichaam van Veerman krampte ineen als een gepriemd beest, schokte eenige malen heen en weer . . . lag toen stil en slap . . . . . .
Wanstra perste nog steeds met alle macht het kussen op het gezicht van den doode. Zich half van de stoel afdraaiend greep hij met de andere hand het kleed op de tafel, trok het er af en voorzichtig, angstig dat 'n oogenblik het gezicht bloot zou komen, bedekte hij er de heele stoel mee, tot het aan alle kanten, behalve aan die waar hij stond, tot aan den grond afhing. Toen eerst liet de hand die onder het tafelkleed het kussen vasthield los, zoodat nu ook die laatste plooi op den grond golfde.
De stoel stond daar als 'n nieuw meubel dat bedekt wordt om grooter verrassing te geven bij de blijfeestelijke onthulling . . .
Zonder om te kijken liep hij met kalme zekere stappen naar de andere kamer en ging zitten op de stoel bij het raam.

## V.

Hij keek even naar zijn handen maar daar was niets aan te zien, ook op zijn pak niet . . .
Hij trachtte zijn aandacht honderd tellen te vestigen op het in aanbouw zijnde huis in de verte . . . Hij tuurde verscheiden minuten in de blauwe hemel . . . keek een

heele tijd naar het rondgaan van den secundenwijzer op zijn horloge . . .
Gedachten kwamen als benauwde droomen . . .
Hij had verschrikkelijke, ontzettende haast, zijn leven hing er van af . . . maar hij wist toch dat alles nutteloos was . . . dat het alles te laat zou zijn . . .
Hoe heerlijk was het geweest toen hij daar op de bank zat in de zon en het meisje speelde in het grasveld . . .
Zou hij ooit weer zoo gelukkig worden!
O, als hij toch moedig kon zijn . . . *hij zou het doen, hij zou het doen* . . . , maar hij wist het vooruit . . . hij dorst niet.
Hij had haast, haast . . . .
Daar waren zijn ouders . . . maar ze keken hem niet aan . . . . waarom keken ze hem niet aan? Het hart bonsde hem.
Moeder, moeder, riep hij luid . . . maar zij liep door . . .
Hij wierp zich op den grond en gilde gek van verdriet: moeder . . . moedertje . . . en zij stond voor hem en lei haar hand op zijn hoofd . . . neen zij was het niet, Willy was het . . . Hij sloeg wild zijn armen om haar knieën, verborg zijn hoofd in de plooien van haar rok en voelde hoe haar hand zacht in zijn haar woelde . . .
Nu vervaagde haar beeld . . . zijn moeder stond weer bij hem en zei: arme jongen, arme jongen . . .
Waarom zegt U dat zoo, moeder, wou hij vragen, terwijl hij verschrikkelijk begon te beven . . .
Arme, arme jongen zei ze weer en twee groote tranen liepen haar langs de wangen . . .
Moeder, schreeuwde hij wild, in godsnaam, . . . zeg mij toch . . . . Moeder!
Zijn stem klonk luid en vreemd in de leege ruimte . . .
Hij had ontzettende, ontzettende haast, zijn leven hing ervan af, maar alles was toch te laat . . . .
Je zult hem vermoorden, klonk nog de oude stem . . . ,
O, wat zou dat vreeselijk zijn, als hij hem werkelijk

ging vermoorden .... die ander zou zich op den grond liggen te krommen, hartverscheurend smeeken hem toch te sparen, bedelen om zijn leven ..... hij zou jammeren, in wanhoop zijn knieën omknellen, zijn voeten kussen .... en naar hem op kijken met oogen ... met oogen ....
Maar hij zou het vaste besluit genomen hebben het toch te doen ..... hij moèst het doen, er was geen terugweg meer mogelijk en terwijl hij graag zijn leven zou hebben gegeven om hem te kunnen sparen, zou hij hem moeten doodsteken .... als een hond .... en dan zou hij op 't lijk neervallen en hem als gek schudden om hem weer levend te krijgen, omdat hij dàt niet wou .,.. dàt nooit gewild had .... en als hij zou zien dat alles tevergeefsch was, zou hij het gezicht naar boven draaien en kussen .... de doode lippen ... de doode oogen .... het doode voorhoofd.
O, hoe gelukkig was hij .... hoe zou hij God kunnen danken .... dat hij dat alles slechts *dacht* rustig zittend op de bank in de warme, innige zonneschijn.
Hij huilde van dankbaarheid ....
Dan keek hij weer een tijd wezenloos voor zich uit ...
Plotseling stokte hem de adem; *daar kwam Willy de kamer binnen* ....
Waarom schrok ze zoo vreeselijk toen ze hem zag ...
Willy ...., zei hij zacht ...., van zijn stoel opstaande ...
Ze stond verstijfd van schrik. Eerst nu thuisgekomen was ze doordat het scherm bij de deur haar het gezicht belemmerde al midden in het vertrek eer ze hem zag ...
Wat deed hij hier, waarom zag hij zoo wit .... vroeg ze zich in razende angst af ....
Dag Willy, zei hij weer, toen ze hem geen antwoord gaf, ken je mij niet meer? ....
Zij begreep zijn houding niet ... ze begreep zijn oogen niet ....
Hij deed onwillekeurig een stap nader.

Haar zenuwen waren zoo gespannen dat het haar was of hij haar al aanraakte....
Nee, zei ze afwerend, en een trilling voer haar daarbij door het lichaam, nee.... Otto....
Nee? herhaalde hij als niet begrijpend, nee?... dus ook jij..... ook jij kent me niet meer, Willy..... en hij barstte in snikken uit.
Zij staarde naar den grond.... haar oogen bleven droog en haar gezicht strak en hard....
Eindelijk hield het snikken op en stond hij stil, in deemoedige houding voor haar, als wachtte hij op iets. En ook zij stond zoo in gebogen houding.
En er hing een groote stilte zwaar van droefheid tusschen hen....
Het was of beiden met ongedekt hoofd gebogen stonden om het graf van wat eens hun huwelijksgeluk was geweest en luisterde naar een stem uit het verleden die sprak... die sprak.... dat hun het hart bleef staan. Tot opeens alles in haar omdraaide, koortsachtig de roes week en zij zag, zag in duizelende ontzetting wat zij gedaan had... wat zij gedaan had...
Toen schreeuwde zij 't uit... als je wist hoe helsch 't nu in mijn hart is... 'n pijn... Otto, Otto...
Zij viel voor hem neer en trok hem in haar ellende aan zijn kleeren, alleen hij, alleen hij kon haar ondanks alles nog redden....
O, Otto, laat mij bij je terugkomen, smeekte zij, haar tranennatte gezicht tegen zijn hand aanvleiend....., laat mij bij je terugkomen, ik zal alles weer goed maken.
Alles weer goed maken, lachte hij bitter en met 'n akelig weeë gewaarwording van pijn scheurde de oude wond weer heelemaal open, je denkt dat dit weer goed te maken is, hahaha.... de gebroken vaas die ze weer lijmen.... je moet wel een vrouw zijn om zoo iets te kunnen zeggen,...
Maar terwijl hij die bijtende woorden uitte, nam hij

gespannen elke beweging van haar waar, het doorstroomde hem warm, toen zij zijn hand genomen had en er zacht haar gezicht tegen drukte....
Zoo bedoel ik het niet, Otto, steunde zij, toen ik van je wegging wist ik niet wat ik deed.... hij had me blind gemaakt.... hij had me geheel in zijn macht... hij kon alles met me doen wat hij wou.... en toen drong hij er op aan dat ik van je weg zou loopen en....
Wanstra deed of hij die armzalige leugen geloofde.... en toen gaf je mij ontslag.... O, riep hij hartstochtelijk, als je de knecht had moeten wegsturen, zou je er nog meer verdriet van gehad hebben....
Ik begrijp het niet, klaagde zij. O Otto, als je mij eens kon gelooven.... alle nachten dat ik hier ben, heb ik uren liggen huilen.... Wat 'n troost voor mij, Willy.... zei hij met een grijnslach, het schonk hem, zooals zij daar zoo voor hem lag en hem smeekte een soort voldoening haar te pijnigen, als was dat niet meer dan billijk, als hoorde dat zoo na al wat hij had moeten lijden door haar toedoen....
Dat je van hem hield heb je me nu zoo langzamerhand wel doen gelooven.... is dat de eenigste verontschuldiging, het eenigste excuus dat je kunt bedenken".
Ik weet het wel, ik weet het wel, dat ik schuldig ben, snikte zij, maar.... maar.... en zij hief haar handen gevouwen naar hem op.... laat mij weer bij je terug komen.... Otto?.... ze sloeg wild haar armen om zijn knieën, daarna streelde en kuste zij zijn handen.... Otto?
Hoe het kwam wist hij zelf niet.... maar nu maakte dat alles geen indruk op hem.... Zijn gevoel was dood, hij wist alleen, dat de vrouw die nu voor hem lag zijn leven verwoest had, hem de felste slagen toegebracht had die hem ooit door menschenhand zouden kunnen treffen....
Wat doe je daar op den grond, vroeg hij met een korte schorre lach, veeg je de vloer schoon....
Zij rees pijlsnel overeind en keek hem verstijfd van ontzetting aan....

Wàt zeg je, stamelde zij.
Haar gezicht stond verwrongen van felle innerlijke pijn . . . .
O Otto, zei ze met vreeselijk trillende stem, O Otto . . . .
En opeens veranderde weer alles in zijn gemoed, had hij berouw van zijn woorden en hoopte hij weer dat zij hem weer zou kussen. Vergeven kan ik het je, zei hij zachter, maar bij me terug komen . . . . dat is onmogelijk.
Als voelde zij instinctief uit de klank van zijn stem wat hij dacht, zoo sloeg ze haar armen om hem heen en kuste hem vurig zonder ophouden . . . . Otto, Otto lief, ik kan toch bij je terugkomen, niet . . . . ze streek met haar handen langs zijn hals, dan kuste zij hem weer en perste zich telkens tegen hem aan met haar slank lenig lichaam . . . .
Hij voelde hoe haar macht over hem toenam . . . hij wist nu dat hij bezwijken zou, maar zei nog als laatste koppige tegenstribbeling : on-mo-ge-lijk . . . .
Toen liet ze hem opeens los en gilde woest . . . . je moet me weer terug laten komen . . . . je moet, Otto . . . ., of anders.... o, dood me dan, dood me dan . . . .

Heu, kwam heesch brullend uit zijn mond .... *dood me dan?*
Zijn oogen staarden krankzinnig uitpuilend over haar schouders naar het overdekte meubel achter het glazen voorhang . . . Eerst dat oogenblik kwam hem het besef, dat hij een moord begaan had . . . .
*Dood me dan?* . . . .
Zijn mond ging wijd open, terwijl achter uit zijn keel zacht rochelen klonk als bij een stervende . . . .
Zijn in wilde schrik naar voren gebrachte armen waarvan de handen ingetrokken klauwen leken, bewogen als mechanisch langzaam zijwaarts terug, het in deinzende ontzetting teruggetrokken bovenlichaam deed hem zwaar achterover hellen . . . .
Hu, klonk weer het wilde heesch brullende geluid . . . De eerste voet schokte achteruit, dan weer de andere . . . dan weer de eene, stootte toen tegen de riggel van de balcondeur.

Otto, wilde de vrouw nog roepen maar zij vermocht geen geluid uit te brengen.
Precies in hetzelfde tempo schokkend verschoof de voet nog drie keer . . . toen kreeg de ongelukkige een stoot van het lage leuninkje achter bij de knie en stortte zonder een kreet uit te brengen achterover het balcon af.

De vrouw gaf een verschrikkelijke gil en sloeg met een harde bons voorover tegen den grond . . .
Toen werklui het bloedig verminkte lijk de kamer indroegen vonden zij haar daar languit op den grond, terwijl de oude huishoudster die het gillen gehoord had, maar niet had durven binnenkomen, van zenuwachtigheid zat te huilen in de keuken, zonder van iets af te weten . . . .
Men bracht haar weer bij en liet haar, daar haar toestand zorgwekkend was, naar het ziekenhuis vervoeren.

Mei '19. J. Androff.

## OUDE BEKENDEN.

Het is een warme zomermiddag.
Willem Verstraete loopt op den hoek van een straat bijna tegen zijn ouden vriend Jan Versteeg op, beide deinzen terug. de eerste mompelt boos „uitkijken", de ander denkt met schrik aan zijn nieuwe, blauwe pak en zegt niets . . . .
Dan opeens roepen ze allebei: ben jij het! en zij die elkaar zoo even nog zoo spoedig mogelijk uit den weg wouden gaan, treden nu met liefde nader en haasten zich elkaars hand te drukken.
Jan, kerel, wat heb ik jou 'n tijd niet gezien, roept Verstraete enthousiast, neemt de pince-nez die door de emotie beslagen is geraakt van zijn neus en wrijft 'm met een zakdoek op.
Ja, wat zal ik je zeggen, antwoordt de ander en kijkt verlegen naar den grond.
Verstraete heeft de pince-nez nu weer opgezet en over de glazen heen, met opgetrokken wenkbrauwen, den ander even onderzoekend aankijkend, begint het bloed hem langzaam naar de wangen te stijgen en ook hij slaat nu de blik neer....
Zij loopen een tijdje naast elkaar voort, druk pratend over allerlei oude bekenden, oude herinneringen.
Herinner jij je nog, zegt Verstraete zich onder 't gaan half naar zijn vriend toewendend, terwijl zijn vol breed gezicht zoo mogelijk nog rooder wordt, herinner jij je nog die avond dat wij elkaar voor 't laatst zagen, toen, in „De Liggende Os"? jij ging toen zang studeeren op 't conservatorium en ik, ik ging bij een dagblad om naderhand . . . . hm . . . . schrijver te worden.
Ja, of ik het mij herinner, valt de ander in, en er komt een moede glimlach op zijn mager triestig gezicht, hij draait met een zeker verfijnd wreed welbehagen de uiteinden van zijn kleine zwarte snor spits . . . .
Ja, zegt hij koeltjes, dat is ook zoo, ik ging toen naar het conservatorium . . . .

Nu ben je zeker al een uitstekend zanger, he, zegt Verstraete, en kijkt hem al bewonderend aan.
Ja, ik kan nu wel zingen .... en hoe is 't met jou gegaan?
— O, uitstekend .... ik kwam daar toen op de redactie en daar was het heel druk .... uh .... jij zult het nu waarschijnlijk ook heel druk hebben ....
— Druk, ja, ik heb 't de laatste tijd heel druk .... maar ik....
Verstraete is bang, dat de ander hem weer zal gaan uitvragen over het redactiebureau en zegt snel: en heb je veel lessen?
— Lessen? nee dat niet, zelfs in 't geheel geen.
— Niet? roept de dikke man verbaasd uit.
— Nee.
— He, maar ....
— Ja, zie je .... ik ben de laatste tijd namelijk op kantoor.
— Op kantoor, jij op kantoor?
— Ja, wat zal ik je zeggen, op 't conservatorium ben ik maar een jaar geweest, en toen had ik er genoeg van ... je werkte je er 't stof uit de kleeren en wie geeft erom, wie apprecieert 't, niemand, je weet, aan talent .... heeft 't mij nooit ontbroken, maar ik had er gewoonweg genoeg van .... nou en toen ben ik maar op kantoor gegaan, leerde 's avonds wat boekhouden bij en zoo, en nu heb ik een aardige betrekking aan de Indische Bank ....
— God, god, Jan, jij op kantoor, een zanger als jij op kantoor .... hoe is 't mogelijk, hoe is 't mogelijk ...., hoe kun jij .... jij die toch .... God kerel .... jij op kantoor!
Het wordt Versteeg onaangenaam te moede.
— Maar wat ben jij dan, roept hij als bij ingeving uit.
— Ik .... ja, dat is wat anders, en Verstraete wischt zich haastig het zweet van 't glanzende voorhoofd .... ik .... ja ....
— Dus je bent schrijver geworden.
— Nee, dat nu niet bepaald, ik .... ik .... een stofwolk die van de straat opwaait, belet hem even 't spreken.
— Nou?

— Poeh, ik . . . . ik . . . . ben bij de post . . . .
— Ah, dus dichter, ja, ik heb 't altijd wel gezegd. d'r zat wat in je . . . . men hoefde je maar aan te zien, de volle flinkheid van je gezicht . . . . de . . . .
Verstraete, woedend, wil hem de rug toedraaien, de ander pakt hem echter bij een knoop van zijn blauwe pak vast.
Kom, kom, ouwe, laten we nou niet dadelijk weer als vijanden uit elkaar gaan . . . . he . . . . wat, is 't onze schuld, dat we niet dat bereikt hebben, wat we wilden . . . . toe, kom nou . . . . en hij lacht verleidelijk . . . .
Verstraete kijkt nog steeds boos, de vrees voor het lot van de knoop weerhoudt hem echter zich los te rukken.
— De kunst, ja, de kunst vervolgt Versteeg op spottende toon en knijpt schalks zijn linkeroog even toe . . . . hij loost een diepe zucht . . . . de kunst is . . . . vroolijk te kijken!
Broederlijk gearmd loopen de twee nu weer ten volle verzoende artiesten verder langs de warme stoffige straat . . . .

J. Androff.

VARIA

BEGINVARIUM.

Thans kunnen we beginnen, grof te worden.

OP VARIUMINZENDERS.

Blaas u rustig op, bezoedel recht, nu 't ongehinderd gaat.
Boutens, Agamemnoon.

OP PRESIDENT SENAAT.

Grootoogig opschrikkend wist Ludovicus niet wat te antwoorden. Marcellus Emants „Mensen".

LAGA.

't Rekenen ging slecht op Wormerveer.
Schoolmeester.

OP GROENEN.

Dat aankomen is voor de kleine kuikentjes de eerste ernstige levensbezigheid. „Intieme Leven", Jac. Thysse.

J. A. VAN L.

Het is ook een kleinigheid te vragen wie ons hooren en wie om ons lachen kan.

OP P. F. S. O. NA AFTREDEN SENAAT.

Als kindeke maar wilde, kon het nu zóó den heeemel invliegen. v. Geeden Tagore, „Wassende Maan".

OP IDEM, EERELID.

Het eenige voordeel van dit voorwerp is, dat het een geweldig lawaai maakt. College Meijer.

OP GEORGE.

Ten slotte komt hij tot het Besluit, de lage sentimenten zijner ziel te veredelen. Van Eeden.

OP SCHARRELAARS.

Neen, daar kwam geloof ik ook van „staan" in voor.
Nietzsche, „Ecce Homo".

OP IDEM.

Maar de ware kern der zaak ligt dieper....
Stud. Weekblad.

OP F. B. J.

Ik ben doodsbang, dat men mij op een goeden dag heilig gaat verklaren. Ecce Homo.

OP HEM, DIE OOK IN DEN RAAD DER DIKKEN WILDE KOMEN.

Het is geheel niet noodig, dat een scholekster naar meer voedsel uitziet. Thysse, „Intiem Leven der Vogels".

COLLEGEBLOEMPJEN.

Een draifschtang ies een kwestie van de praktaik, we maken hem niet te schwaar, want dan wordt hai te düüür, we maken hem niet te liecht, want dan gaat-ie kapotte. We maken hem net goed. Uit de Meyerei.

OP DOOS.

Die Frisur ist mein letztes Augenmerk. Beethoven.

OP PRESIDENT SENAAT.

Waarbij het is of die mummie leeft.

VARSITY.

Ook zal ik nooit vergeten, hoe ik op het Y een zwartkopmeeuw een snoek zag vangen.

Jac. Thysse, „Intiem Leven der Vogels".

OP NOORDAA.

Lacht-ie nou of glijdt zijn gezicht uit?

OP W. v. d. B.

Hij heeft een zaak en stond met een stand op de tentoonstelling.

OP KEES K. (MET ÉÉN N).

Voorzien van Claxon.

Motoradvertentie.

OP GEORGE.

Liefhebber van kwinkslagen — slecht karakter.

Pascal.

OP CAROUSSEL BESTUUR.

Hij had zoo juist een ritjen gemaakt, de sporen waren nog te zien.

Scharten, „De Bloedkoralen Doekspeld".

OP E. H. J. DEN LANGEN BLOEMKOOLBOER.

....en deze jonge man, die zijn lichaam schoon wist als van een edelhert en zijn fraai gelaat beminde met een nooit begrepen liefde, ....
Luxe dier, gelijk een rijpaard.

Scharten, „De Bloedkoralen Doekspeld".

OP LAGA.

Gij begint met uw buren een stuk weiland af te koopen. Dat krijg-je tegenwoordig voor een appel en een ei.

Emants „Mensen".

OP GOKKERS, 12 UUR V.M.

„Zoo, ben je wakker? En mot er nou gespeeld worde?"

Emants „Mensen".

OP RU.

„Eerst m'n druppie." Jordaan.

OP 'T VIERDEJAAR.

Ze beplukten, berukten, beplozen en ontrafelden elkaars doen en laten in schandvlekkende praatzuchtigheid.

Jordaan.

CANDIDAATSSTELLING SECRETARIS SENAAT.

Onder ontzettende beklemming vernam ook hij het versuffende nieuws. Jordaan.

OP GROENTIJD.

Hemd uit, boord uit, das uit! Te ver? Wat meent gij er mee, verklaar u nader, zeg het mij. De Genestet.

OP THEO v. d. M.'s HERSTEL.

Eindelijk mocht Marietje weer opzitten.

Van Dort, „Marie".

OP MARIETJE.

La vie au grand air.

50 cent per nummer.

## OP OUDEN „MAN".

Gelijk men meer onthaelt een ouden gast,
Wert met veel hoon geterght en aenghetast.

Vondel, „Sofokles Hercules in Trachin".

## OP SCHARRELAARS.

Op een kouden Mei-avond, kort voor zonsondergang, heb ik ze bezig gezien in een hooiland achter een elzebosch.

Jac. Thysse, „Intiem Leven der Vogels.

## OP DEN RAAD DER DIKKEN.

Uw geld zult ge niet op woeker geven en uw spijs zult ge niet op overwinst verstrekken.

Leviticus.

## OP SENAAT.

Bij Jupiter! van waer? Wie zijn deze onbekenden?

Vondel, „Sofokles Hercules".

## OP GOKKERS MAANDGELD.

Zoodat de ouden dikwijls niet weten of ze wel hun eigen jong voeden.

„Uit het intieme leven
van Jac. P. Thijsse".

## EINDVARIUM I.

„Die zit."

Bekende Voetbaluitdrukking.

## EINDVARIUM II.

Heeft men mij begrepen?

ADRES LIJST.
IN DEI GLORIAM
LAATSTE OORDEEL
HEMEL HEL
R.I.P.

# NAAMLIJST DER LEDEN VAN HET D.S.C.

Voor opmerkingen of gewenschte wijzigingen in deze lijsten gelieve men zich te richten tot den Secretaris van den Senaat van het D.S.C:

| NAAM | Studie-vak | ADRES | VACANTIE-ADRES |
|---|---|---|---|
| Aberson, Azn. J. | E oh | Voorstraat 23 | Hoogstraat, Olst |
| Achterbergh, W. van | M 4 | v. Leeuwenhoek-singel 18 | H. v. Viandestraat 38, Amersfoort |
| Adama Zijlstra, J. | W 2 | v. Leeuwenhoek-hoeksingel 18 | IJzendijke |
| Adama van Scheltema, A. P. | S 3 | Poortlandlaan 31 | Vondelstraat 87, Amsterdam |
| Adriaanse, D. J. | C 2 | Koninginnelaan 32, Rijswijk | Koninginnelaan 32, Rijswijk |
| Ahn, L. | C 4 | L. v. Heldenburg 54, Voorburg | L. v. Heldenburg 54, Voorburg |
| Aken, J. S. A. J. M. van | T 1 | Beestenmarkt 24 | Markt A 62a, Oudenbosch |
| Alexandroff, J. | C oh | Oude Delft 249 | Nassaulaan, Baarn |
| Allan, A. J. | T oh | Markt 10a | Zuideinde 11, Wormerveer |
| Alma, G. H. P. | E 1 | Voorstraat 97 | de Lairessestraat 151, Amsterdam |
| Amerom, H. C. N. van | M 1 | H. de Grootstr. 28 | Franssestraat 63, Nijmegen |
| Amstel, F. van | T 5 | Zuidwal 8 | Zuidwal 8 |
| Andel, D. H. van | E 5 | Markt 53 | Markt 53 |
| Andrau, W. H. | W 1 | Oude Delft 158 | Oude Delft 158 |
| André de la Porte, C. W. | E 3 | Oude Delft 25 | Corn. Schuytstr. 64 A'dam, Tel. Z 243 |
| André de la Porte, G.D.C. | C 3 | v. Leeuwenhoek-singel 28 | Zoeterwoudsche singel 83, Leiden |
| Asbeck, W. F. van | C 4 | Oude Delft 37a | Oude Delft 37a |
| Asselbergs, A. M. | W oh | Voorstraat 12 | Parkstraat 11, Breda |

| NAAM | Studie-vak | ADRES | VACANTIE-ADRES |
|---|---|---|---|
| Aüer, J. H. | W 2 | Piet Heinstraat 14 | Boulev. de Ruyter 40, Vlissingen |
| Baas, J. R. A. | T 5 | Emmastraat 43, Rijswijk | Emmastraat 43, Rijswijk |
| Badon Ghijben, J. | E 1 | Oude Delft 158 | Heerenweg 231, Haarlem |
| Badon Ghijben, W. | W oh | Markt 15 | Heerenweg 231, Haarlem |
| Bakels, P. S. | M 3 | Koningsplein 49 | Wagenweg 4, Haarlem |
| Baldinger, H. T. H. | C 2 | Laan van Overvest 48 | Laan van Overvest 48 |
| Ballot, H. G. | W 2 | Oostsingel 20 f | Statenlaan 129, Den Haag |
| Barends, W. | E 1 | Piet Heinstraat 22 | Delfzijl |
| Barkey, K. A. | W 1 | Corn.Trompstr. 52 | Koninginnegracht 94, Den Haag |
| Bartelds, J. W. | E 2 | Oude Delft 37 | Zwiepsche weg 46, Lochem |
| Batten, W. K. J. | W 1 | Koornmarkt 59 | Gerard Reynststr. 24, Den Haag |
| Bauduin, Chr. A. | W 4 | Oude Delft 187 | Witmakerstraat 2, Maastricht |
| Beck, F. J. | W oh | L. v. Meerdervoort 205a, Den Haag | L. v. Meerdervoort 205a, Den Haag |
| Bedding, W. C. | T 3 | v. Leeuwenhoeksingel 19 | v. Leeuwenhoeksingel 19 |
| Belinfante, A. H. | T 4 | Hooikade 14 | Lomanstraat 10, A'dam, tel. Z 5732 |
| Bemmel Suyck, C. J. van | C 3 | v. Leeuwenhoeksingel 39 | Waldeck Pyrmontkade 144, d. Haag |
| Bendeler, F. A. | W 1 | Corn.Trompstr. 28 | Corn.Trompstr. 28 |
| Bendien, W. M. | T 5 | H. de Grootstr. 58 | Nic. Maesstraat99, Amsterdam |
| Benschop, P. M. | W 3 | Rotterdamsche weg 131a | Zeeweg, Noordwijk-Binnen |

| NAAM | Studie-vak | ADRES | VACANTIE-ADRES |
|---|---|---|---|
| Berckel, E. M. van | T oh | Voorstraat 58 | L. v. Meerdervoort 29, Den Haag |
| Berckelaer, A. J. E. van | E 2 | Havenstraat 1 | Havenstraat 1 |
| Berdenis van Berlekom. J. P. | W 2 | v. Leeuwenhoek-singel 34 | Rouaansche kade 153, Middelburg |
| Berenschot, B. W. | C oh | Choorstraat 51b | Wilhelminastr. 25, Winterswijk |
| Berg, J. van den | W 2 | H.de Grootstraat21 | Maaskade 169, Rotterdam |
| Berg, L. G. van den | C 1 | Corn. Trompstr. 28 | Van Breestraat 138, Amsterdam |
| Bergh, W. van den | T oh | Binnenwatersl. 29 | Binnenwatersl. 29 |
| Berk, J. | T 5 | Coenderstraat 14 | Coenderstraat 14 |
| Berkhout, F. M. C. | E oh | Archimedesstraat 25, Den Haag | Archimedesstraat 25, Den Haag |
| Berrhuyzen, E. H. | W 1 | Oranje Plantage 39 | Wilhelminalaan 14, Zeist |
| Beukema, J. J. | W 4 | Oude Delft 62 | Ubbo Emiussingel 7, Groningen |
| Beukers, C. F. | T 1 | Simonsstraat 8 | Stationsplein D 2, Helmond |
| Beijdals, J. | W 3 | 's-Gravendijkwal 143b, Rotterdam | 's-Gravendijkwal 143b, Rotterdam |
| Beijnen, A. C. | E 1 | Noordeinde 19 | Beusichum |
| Beijnen, L. R. | M oh | Hugoplein 11 | Huize „Riender-stein", Brummen |
| Biema, H. R. van | T 4 | Noordeinde 50 | Vondelstraat 55, A'dam.Tel. Z 1498 |
| Biemond, C. | C 5 | Noordeinde 1 | De Laireissestraat 58, Amsterdam |
| Bienfait, Jzn. J. L. | W 2 | Oude Delft 25 | Koninginneweg153 A'dam.Tel. Z 256 |
| Bingham, S. | W 4 | Avenue Concordia 74, Rotterdam | Avenue Concordia 74, Rotterdam |
| Birnie, J. G, D. | W 5 | Piet Heinstraat 4 | Flierkamp,Twelloo |

| NAAM | Studie-vak | ADRES | VACANTIE-ADRES |
|---|---|---|---|
| Bisdom, J. P. | W 1 | Phoenixstraat 7. Tel. No. 773 | Villa „Alida", Eindhoven. Tel. 615 |
| Blankevoort, W. | W 2 | Kanaalweg 17 | Vijverweg 5, Bloemendaal |
| Bliek, A. P. | W 4 | Oude Delft 156 | Nieuwstraat 215, Middelburg |
| Bloemsma, J. | E 2 | Choorstraat 58 | Choorstraat 58 |
| Blom, B. J. | W 2 | Rotterd. weg 131a | Fred. Hendrikl. 34, d. H. Tel. Schev. 63 |
| Blijdenstein, C. G. | C oh | Oude Delft 176 | Frankenslag 396, Den Haag |
| Bodde, F. G. | C 3 | Frankenslag 125, d. H. Tel. Schev. 66 | Frankenslag 125, d. H. Tel. Schev. 66 |
| Boeken, V. | W oh | Poortlandlaan 32 | Singel 52, A'dam |
| Boele, P. | WS oh | v. Leeuwenhoek-singel 11 | Slikkerveer |
| Boerma, J. G. | W 4 | Zuiderstraat 216 | Lubeckstraat 10, Den Haag |
| Boers, L. C. R. | W 3 | Oude Delft 222 | Valeriusstraat 212b Amsterdam |
| Boersma, J. J. | T oh | H. de Grootstraat 30 | Lageweg 164, Dokkum |
| Boet, H. | W oh | v. Boetzelaerlaan 211, Den Haag | v. Boetzelaerlaan 211, Den Haag |
| Boetzelaer, D. C. C. van | W 2 | Oude Delft 136 | Huize „Middenburg", Breukelen |
| Bogaardt, T. C. H. | E oh | Oude Delft 172 | Willemsparkweg 60, Amsterdam |
| Bok H. van den | C oh | Nassaukade 6, Rijswijk | Nassaukade 6, Rijswijk |
| Bolderdijk, M. J. F. W. G. | M oh | v. Leeuwenhoek-singel 27 | Wagenweg 15, Haarlem |
| Bonhomme, G. M. L. | W 2 | Lipkensstraat 16 | Gr. Looierstraat 8, Maastricht |
| Boogaert, H. L. | T 1 | Spoorsingel 2a | Noordsingel R 69, Middelburg |
| Boot, B. C. M. | C oh | Koornmarkt 23 | Boulevard Heuvelink 44, Arnhem |

| NAAM | Studie-vak | ADRES | VACANTIE-ADRES |
|---|---|---|---|
| Borst, G. J. de | C 1 | Piet Heinstraat 57 | Springweg 85b, Utrecht |
| Bosch, N. J. ten | T 2 | Markt 32 | Bachmanstraat 9, d.Haag.Tel. H4720 |
| Boschloo, G. | E 4 | Oude Delft 12 | Fok69, Heerenveen |
| Bosman, C. | E 1 | Br. Turfmarkt 83a | v. d. Heydenlaan 25, Apeldoorn |
| Bosman, G. D. | W 2 | H.de Grootstraat22 | IJselkade 3, Zutphen |
| Bosman, H. W. | W 1 | Phoenixstraat 19 | Voormeer 35, Alkmaar |
| Bosman, J. W. P. | W oh | Choorstraat 37a | Dubbeldamsche weg16, Dordrecht |
| Bosman, P. H. | C oh | Verh. Metmanstr. 36, Rijswijk | Beatrixstraat 2, Nijmegen |
| Boumeester, H. G. | E 3 | H.de Grootstraat60 | H.de Grootstraat60 |
| Bourdrez, F. J. M. | C 3 | Danckertstraat 35, Den Haag | Danckertstraat 35, Den Haag |
| Bouricius R. J. | T 1 | Conradkade 12, Den Haag | Conradkade 12, Den Haag |
| Boussart, A. F. | E 1 | Sweelinckplein 31, Den Haag | Sweelinckplein 31, Den Haag |
| Boutmy, C. A. J. | W 3 | Pr. Mauritslaan 6, Den Haag | Pr. Mauritslaan 6, Den Haag |
| Boymans, J. A. | M 2 | Corn.Trompstr. 86 | Corn.Trompstr. 86 |
| Braam, S. van | W 3 | Mijnbouwstraat 19 | Mijnbouwstraat 19 |
| Brandeler, A. L. van den | C 1 | Voorstraat 47 | Celesbesstraat 47 Den Haag |
| Brans, H. W. | T 2 | Oude Delft 15 | Aerdenhoutsduin-weg 1, Aerdenhout |
| Bremen, H. J. van | W 3 | Noordeinde 50 | Leidsche Vaart 224, Haarlem |
| Brero, A. J. van | T 4 | Oude Delft 12 | Fredrikslaan 1, Apeldoorn |
| Breukink, G. J. C. | E 2 | Achterom 15 | Gendringen |

| NAAM | Studie-vak | ADRES | VACANTIE-ADRES |
|---|---|---|---|
| Breuning, H. A. | B 1 | Hugo de Groot-straat 66 | Stadhouderslaan 96, Utrecht |
| Breuning, M. J. | C oh | Voorstraat 79 | Stadhouderslaan 96, Utrecht |
| Brevet, A. A. | C 1 | Oostsingel 20b | Pr. Mauritsplein 1a, Den Haag |
| Brinkman, J. A. | C 2 | v. Leeuwenhoek-singel 28 | Haringvliet 47, Rotterdam |
| Broekema, G. W. | B 3 | Markt 48b | IJselkade 19, Kampen |
| Browne, J. F. | M oh | Hugo de Groot-straat 9, Den Haag | Hugo de Groot-straat 9, Den Haag |
| Bruch, A. P. | W oh | Sweelinckplein 51, Den Haag | Sweelinckplein 51, Den Haag |
| Bruggen, B. E. van | S 3 | Hugo de Groot-straat 28 | Joh. Vijghstraat 10, Nijmegen |
| Bruggen. J. P. van | C 4 | Hugo de Groot-straat 28 | Joh. Vijghstraat 10, Nijmegen |
| Bruin, B. de | E 3 | Vlamingstraat 72 | Dorpsstraat 1, Boskoop |
| Brunting, A. | W oh | Houttuinen 1b | 1e v. d. Boschstr. 4, d. H. Tel. Bezh. 981 |
| Brunting, G. Chr. | W oh | v. Leeuwenhoek-singel 3 | 1e v. d. Boschstr. 4, d. H. Tel. Bezh. 981 |
| Brunting, Ph. C. | AL oh | Villa „Bandoeng", Bilthoven | 1e v. d. Boschstr. 4, d. H. Tel. Bezh. 981 |
| Bruyn. H. W. O. de | W 3 | Kolk 6 | Celebesstr. 29, d. H. |
| Bruyn, M. de. | C oh | Oude Delft 215 | Oude Delft 215 |
| Buisman, IJ. D. O. | T 4 | Corn. Trompstr. 6 | Corn. Trompstr. 6 |
| Bunge, E. M. | M 5 | Markt 46 | Pr. Hendriklaan 10, Amsterdam |
| Burger, W. | C 3 | Oude Delft 120 | Keizersgracht 317, Amsterdam |
| Burgerhout, H. A. | W 4 | School v. verlofs-officieren B.A., Ede | Prinses Julianalaan 96, Rotterdam |
| Burton, L. M. G. G. | C 4 | Oranje Plantage 27 | Holstersche weg 24, Bergen op Zoom |

| NAAM | Studie-vak | ADRES | VACANTIE-ADRES |
|---|---|---|---|
| Bijker, J. J. B. | W 1 | Frankenslag 108, Den Haag | Frankenslag 108, Den Haag |
| Bijl, W. | B oh | Van Speykstraat16 | Heuvellaan 18, Hilversum |
| Bijlert, J. L. van | E 5 | Oostsingel 17 | Sloetstraat 1, Nijmegen |
| Bijleveld, W. J. | E 1 | Oldenbarneveltlaan108, Den Haag | Oldenbarneveltlaan108, Den Haag |
| Bijvoet, A. J. J. M. | M 3 | v. Leeuwenhoeksingel 18 | v. Leeuwenhoeksingel 18 |
| Cahen, J. F. | W 4 | Kolk 3 | Havensingel 15, 's-Hertogenbosch |
| Cambier, J. F. | S oh | Hugo de Grootstraat 13 | Groesbeekscheweg 20, Nijmegen |
| Cappelle, A. E. F. van | W 2 | Laan van Overvest 44 | Bergsingel 125, Rotterdam |
| Carpentier Alting, A. S. | C oh | Koornmarkt 25 | Koornmarkt 25 |
| Carpentier Alting, J. | S oh | Hugo de Grootstraat 60 | Hugo de Grootstraat 60 |
| Cartier van Dissel, E. D. | M 5 | Oude Delft 209 Tel. 459 | Nieuwe Ginnekenstraat 40, Breda |
| Cellier Muller, A, W. du | T 2 | Kerklaan 3, Rijswijk. | St. Lambertusl. 16, Maastricht |
| Cleef, E. van | T 3 | Piet Heinstraat 6 | 's-Gravendijkwal 23, Rotterdam |
| Carp, C. F. | W 1 | Piet Heinstraat 6 | Aarelscheweg, Helmond |
| Clignett, W. A. | T 1 | Regentesselaan 88, Den Haag | Bergstraat 33, Amersfoort |
| Cock, E. de | C 3 | Noordeinde 50 | Adr. Pauwstraat 4, Den Haag |
| Coenen, J. G. | E 2 | Havenstraat 7a | Havenstraat 7a |
| Cohen, A. E. | T 5 | Buitenwatersloot 23 | Steynstraat 3, Arnhem |
| Cohen Stuart, H. G. C. | C oh | Oostsingel 18 | Oostsingel 18 |

| NAAM | Studie-vak | ADRES | VACANTIE-ADRES |
|---|---|---|---|
| Cohen Stuart, K. | W 5 | Ampèrestraat 16, Den Haag | Ampèrestraat 16, Den Haag |
| Cohen Stuart, M. | W 5 | Delfgauwsche weg 2 | Ampèrestraat 16, Den Haag |
| Cohen Tervaert, W. A. | C 4 | Zuidwal 7a | Julianaweg 251, Overveen |
| Colenbrander, B. W. | C 2 | Oude Delft 136 | Heemstede (NoHo) |
| Cornaz, G. E. E. | WS 1 | Beestenmarkt 5 | Rue St. Claire Orbe (Zwitserl.) |
| Corporaal, H. C. | W 5 | Fred. Hendrik-straat 67 | Fred. Hendrik-straat 67 |
| Cramer, A. A. | T 2 | Hugo de Groot-straat 66 | Hugo de Groot-straat 66 |
| Crans, G. J. | T 1 | Provenierssingel 21c, Rotterdam | Provenierssingel 21c, Rotterdam |
| Daalen, M. van | C 3 | N. Plantage 93 | N. Plantage 93 |
| Daamen, N. P. J. | T 1 | Piet Heinstraat 26 | Willem 2-straat 9, Tilburg |
| Dam, J. C. van | C 1 | v. Leeuwenhoek-singel 36 | Snelrewaard bij Oudewater |
| Davis, M. O. | C 2 | Hugo de Groot-straat 7 | Hugo de Groot-straat 7 |
| Deeleman, F. V. | C 5 | Oude Delft 84 | Oude Delft 84 |
| Dejongh, P. P. F. | C 5 | Delfgauwsche weg 2 | Kr. Nieuwe Gracht 17, Utrecht |
| Dekhuyzen E. M. J. | C 4 | Oude Delft 187 | Biltstraat 109, Utrecht |
| Dekker, A. | T 4 | Zuidwal 7a | Parkw. 9, Bloemen-daal. Tel. 903 |
| Dekker Jzn., J. | S 2 | Coenderstraat 9c | Wandelweg 40, Wormerveer |
| Dekkers, C. Z. W. | WS oh | Oranjeplantage 37 | Heemraadsingel 199, Rotterdam |
| Delden, L. O. van | E 1 | Noordeinde 19 | Noordeinde 19 |

| NAAM | Studie-vak | ADRES | VACANTIE-ADRES |
|---|---|---|---|
| Delden P. van | T 4 | Statenlaan 54, Den Haag | Statenlaan 54, Den Haag |
| Delfos, C. F. | C 5 | Poortlandlaan 62 | v. Bleyswijckstraat 28, Den Haag |
| Deurvorst, F. B. M. | T 2 | Rotterd. weg 171 | Ulft (Gelderland) |
| Deventer, A. M. van | T 2 | Hoogewoerd 12, Leiden | Hoogewoerd 12, Leiden |
| Deventer, W. van | W 1 | Voorstraat 87b | Gr.Hertoginnelaan 147, Den Haag |
| Diepeveen, W. G. | W 3 | Verwersdijk 130 | Slikkerveer |
| Diermen, H. van | W 3 | Binnenwatersl. 4 | Godelindelaan 18, Hilversum |
| Diggelen, C. A. van | E 2 | Laan van Overvest 54 | Klein Wezenland 18, Zwolle |
| Diggelen, P. J. G. van | E oh | Oude Delft 209 | Klein Wezenland 18, Zwolle |
| Dikkers, L. | W oh | Zuidwal 10 | Zuidwal 10 |
| Dinger, H. L. | M oh | Binnenwatersl. 6 | Westersingel 38, Rotterdam |
| Dinger, R. J. | W oh | Laan v. Meerderv. 294, Den Haag | Laan v. Meerderv. 294, Den Haag |
| Dinger, Mr. W. N. | C 1 | Voorstraat 1 | Voorstraat 1 |
| Ditzhuyzen, G. O. J. v. | W 4 | Oude Delft 52 | Witte Singel 94, Leiden. Tel. 1490 |
| Ditzhuyzen, W. L. C. v. | W 3 | Markt 38 | Witte Singel 94, Leiden. Tel. 1490 |
| Does, G. W. van der | C oh | v. Leeuwenhoeksingel 27 | Oosterbeek Tel. 15 |
| Doornik, C. D. | S 3 | Br. Turfmarkt 52 | v. Swietenstraat 85, Den Haag |
| Doorninck, N. H. van | M oh | Oude Delft 35 | Oude Delft 35 |
| Dordt, Th. K. L. van | C 2 | Piet Heinstraat 53 | Piet Heinstraat 53 |
| Dragt, A. | C 2 | Piet Heinstraat 57 | Piet Heinstraat 57 |

| NAAM | Studie-vak | ADRES | VACANTIE-ADRES |
|---|---|---|---|
| Driessen, E. L. A. | E 1 | v. Leeuwenhoek-singel 28 | v. Miersveltstr. 3, Amsterdam |
| Driesum, J. A. van | C 5 | Phoenixstraat 37 | Bas Backerlaan 4. Apeldoorn |
| Dubois, E. C. J. | E 4 | Voorstraat 76 | Houtstraat 11, Venlo |
| Dufour G. A. V. | S 2 | Piet Heinstraat 9 | Rue des Tongres 32, Brussel |
| Dufour, R. | B 2 | Voorstraat 4 | v. Aerssenstraat 2, Den Haag |
| Dumont, J. B. | C oh | Laan van Over-vest 54 | Witte singel 90, Leiden |
| Dunné, W. H. B. van | C oh | Noordeinde 36 | Koninginnelaan 51 Utrecht. Tel. 2989 |
| Duyfjes, J. P. | W 2 | Zuiderstraat 2a | Zuiderstraat 2a |
| Duyvis, P. M. | W 2 | Buitenwatersl. 28n | Buitenwatersl. 28n |
| Duyvis, J. S. | B 1 | Noordeinde 19 | Villa „de Horst", Bosch en Duin |
| Dijk, L. B. van | C oh | Noordeinde 36 | Badhuisweg 42, Apeldoorn |
| Dijk, M. J. van | W oh | Rotterdamsche weg 131c | Badhuisweg 42, Apeldoorn |
| Dijkstra, A. J. | C 1 | Voorstraat 48 | v.Bylandtlaan 19, Den Haag |
| Dijkstra, J. B. | M 1 | Oostsingel 12c | Verl. Dracht 301, Heerenveen |
| Ebbink, J. C. | W 1 | v. Leeuwenhoek-singel 18 | v. Leeuwenhoek-singel 18 |
| Ebeling, J. F. | W oh | Hugoplein 11 | Heemraadsingel 299, Rotterdam |
| Ebels, E. H. | W 5 | v. Leeuwenhoek-singel 19 | v. Leeuwenhoek-singel 19 |
| Eilbracht Hzn., G. F. | W 1 | Markt 79 | v. Boetzelaerl. 171, Den Haag |
| Eilers, H. | T 3 | Obrechtstraat 328, Den Haag | Obrechtstraat 328, Den Haag |

| NAAM | Studie-vak | ADRES | VACANTIE-ADRES |
|---|---|---|---|
| Ekker, M. H. | C 2 | Choorstraat 58 | Choorstraat 58 |
| Eldik, B. van | W 2 | v. Leeuwenhoek-singel 28 | Beukerstraat 33, Zutphen |
| Elion, E. | T 3 | Duinweg 35, Den Haag | Duinweg 35, Den Haag |
| Elion, M. | B oh | Noordeinde 45 | Duinweg 35, Den Haag |
| Eltzbacher, M. O. | C 1 | Choorstraat 33 | De Wildbaan, Driebergen |
| Engelberts, W. M. H. | C 4 | Wilhelm.laan 11, Rijswijk | Wilhelm.laan 11, Rijswijk |
| Enschede, F. E. D. | C oh | Oude Delft 209 | Julianalaan 253, Overveen |
| Ent, J. M. van der | T 2 | Pijnboomstr. 10d, Den Haag | Pijnboomstr. 10d, Den Haag |
| Ent, W. A. van der | T 1 | Soeterwoudsche singel 8 A, Leiden | Soeterwoudsche singel 8 A, Leiden |
| Ente, A. J. | T 3 | Noordeinde 39 | Spoorlaan 24, Tilburg |
| Enthoven, L. J. | W 2 | Binnenwatersl. 16 | Riouwstraat 195, Den Haag |
| Ervens Dorens, E. C. v. | W 2 | Br. Turfmarkt 49 | P. C. Hooftstr. 61, Amsterdam |
| Escher, A. | W 3 | Koninginnelaan 37 Rijswijk | Koninginnelaan 37 Rijswijk |
| Escher, A. A. | W oh | Hypolitusbuurt 39 | Villa „Rosande", Oosterbeek |
| Escher, J. P. | S 3 | Voorstraat 85b | Columbusstr. 152, Den Haag |
| Exter, F. L. B. W. van | W oh | 1e Sweelinckstr. 37 Den Haag | 1e Sweelinckstr. 37 Den Haag |
| Eyk Bijleveld, J. A. v. | W 4 | Oude Delft 137 Tel. 262 | Schaarsbergen, bij Arnhem |
| Eijken, F. E. | W oh | Hugoplein 1 | Koningslaan 71, Utrecht |
| Fabius, A. H. | C oh | Phoenixstraat 56 | „'t Mensink", Bilthoven |

| NAAM | Studie-vak | ADRES | VACANTIE-ADRES |
|---|---|---|---|
| Felix Jr., B. B. C. | T oh | Oude Delft 90 | Boskoop |
| Fennema, A. G. | W 1 | N. Plantage 77 | Sophialaan 33, Amsterdam |
| Fick, A. L. J. M. | T 4 | Oranjelaan 8, Rijswijk | Heuvel, Oosterhout (N.-Br.) |
| Filet, B. | T 2 | Weimarstraat 183 Den Haag | Weimarstraat 183, Den Haag |
| Fock, J. F. | M 5 | N. Plantage 77 | Riouwstraat 14, Den Haag. T.4856 |
| Fokker, H. G. | W 4 | Cl. de Vrieselaan 26a, Rotterdam | Cl. de Vrieselaan 26a, Rotterdam |
| Fonteijn, J. W. | W 5 | Oude Delft 170 | Oude Delft 170 |
| Forbes, R. J. | T 4 | Oranjelaan 34. Rijswijk | Oranjelaan 34, Rijswijk |
| Frank, F. | E 1 | Stationssingel 7c, Rotterdam | Stationssingel 7c, Rotterdam |
| Franken, M. H. K. | WS 4 | Koornmarkt 86 | Pillink, Lochem |
| Fremery, F. de | W 5 | Hugoplein 11 | Gr.Hertoginnel.34 Bussum |
| Fremerij, P. de | W oh | Sweelinckstraat 33 Den Haag | Sweelinckstraat 33 Den Haag |
| Fritzlin, M. C. | C 4 | Oude Delft 12 | Or. Nassaupark 4, Leeuwarden |
| Froger, J. H. | B 1 | Lubeckstraat 65, Den Haag | Pr. Hendrikstr. 70, Ginneken |
| Frijlinck, C. P. M. | M oh | Hugo de Grootstraat 66 | Zwolsche weg 46, Deventer |
| Fuhri Snethlage, W. | S 5 | Oude Delft 21 | Westdam 3, Woerden |
| Furstner, H. | W 5 | Willem de Zwijgerstraat 10 | Gr.Hertoginnelaan 133, Den Haag |
| Fijnvandraat, J. A. | W 1 | Oude Delft 35 | Heerengracht 17, Weesp |
| Gaymans, C. J. | C 3 | v. Blankenburgstraat 44, Den Haag | v. Blankenburgstraat 44, Den Haag |

| NAAM | Studie-vak | ADRES | VACANTIE-ADRES |
|---|---|---|---|
| Gelder, G. M. de | W 3 | Voldersgracht 5 | Heemraadsingel 26 Rotterdam |
| Gelder, W. A. van | W 2 | Corn. Trompstr. 44 | Hoogstraat 54, Leerdam |
| Gelderen, A. H. van | T 2 | Spoorsingel 34 | Achterkade 63, Boskoop |
| Gelderman, C. | W 4 | v. Leeuwenhoek-singel 35 | Noordenbergs. 13, Deventer. Tel. 394 |
| Gentil, A. J. | T 3 | Oude Delft 162 | Frankenslag 64, Den Haag. T. 2605 |
| Gerbers, W. J. | C 3 | Ieplaan 69, Den Haag | Ieplaan 69, Den Haag |
| Gerth, J. A. | W 4 | Oude Delft 215a | Witte Vrouwen-singel 37, Utrecht |
| Geus, J. P. de | W 2 | Oegstgeesterl. 45, Leiden | Oegstgeesterl. 45, Leiden |
| Gevaerts, E. A. L. | M oh | Oude Delft 142 | Bachmanstraat 8, Den Haag |
| Giesbers, H. | E 5 | Poortlandlaan 36 | Poortlandlaan 36 |
| Gilde, C. P. | C 2 | Choorstraat 3 | Pottenmarkt 408, Middelburg |
| Gils, J. F. L. van | C 2 | Oostsingel 20f | Oostsingel 20 f |
| Gips, F. B. J. | T oh | Mijnbouwstraat 9 | Mijnbouwstraat 9 |
| Go, N. D. | W oh | v. Leeuwenhoek-singel 5 | v. Leeuwenhoek-singel 5 |
| Goede, A. H. de | E 4 | Oude Delft 215a | Bezuidenhout 147, Den Haag |
| Goedhart, G. L. | C oh | Oude Delft 124, | Vivienstraat 88, Den Haag |
| Gooszen, J. A. H. | W 1 | Piet Heinstraat 36 | Nieuwendijk 11, Vlissingen |
| Gorkum, H. H. van | W 3 | N. Plantage 58a | Hoog Erve, Wapenveld |
| Graadt v. Roggen, J. F. | C 5 | Oude Delft 206 | 2e Adelheidstraat 240, Den Haag |
| Graaff, P. F. N. van de | T oh | v. Leeuwenhoek-singel 11 | v. Leeuwenhoek-singel 11 |

| NAAM | Studie-vak | ADRES | VACANTIE-ADRES |
|---|---|---|---|
| Granada, R. H. de | E 1 | Vlamingstraat 86 | Nassau Odijkstraat 18, Den Haag |
| Gratama, Bzn. B. J. | T 4 | Oude Delft 209 | Sweelinckstraat 23, Den Haag |
| Gratama, Szn. E. J. | C oh | Koornmarkt 54 | 2e Sweelinckstraat 82, Den Haag |
| Groen, D. J. | E 1 | Koornmarkt 32 | Kenaupark 10, Haarlem |
| Groot, C. de | C 2 | L.v. Meerdervoort 384, Den Haag | L.v. Meerdervoort 384, Den Haag |
| Groot, J. E. de | T 2 | Buitenwatersloot 7 | Bergstraat 13, Amersfoort |
| Groote, G. J. D. de | C 2 | Corn. Speelman-straat 4, Den Haag | Corn. Speelman-straat 4, Den Haag |
| Groothoff, C. J. W. | C 4 | Laan v. Overvest | Mauritsstraat 8, Utrecht |
| Gruijter, P. J. de | B 3 | Frederik Hendrik-straat | Den Texstraat 14, Amsterdam |
| Grijns, Gzn. w. i. C. D. | W oh | Brab.Turfmarkt 47 | Maliesingel 15, Utrecht. Tel. 3208 |
| Gijsen, V. J. L. M. | W 2 | Spoorsingel 5 | Spoorsingel 5 |
| Haarman, J. C. | E 1 | Havenstraat 8a | Kastanjelaan 7, Velp |
| Haas, G. P. de | W 3 | Voorstraat 94 | Voorstraat 94 |
| Haas, Th. P. de | E 1 | v. Leeuwenhoek-singel 12 | Zoutelande |
| Haasnoot, J. | W oh | v. d. Leliekade, Maassluis | v. d. Leliekade, Maassluis |
| Haenecour. J. C. E. | E 1 | Voorstraat 97 | Groote Looiersstr. 24, Maastricht |
| Haga, H. W. | W 5 | Jul. v. Stolberglaan 34, Den Haag | Jul. v. Stolberglaan 34, Den Haag |
| Haima van de Wal, N. J. | C 2 | Choorstraat 3 | Waranda 95, Schiedam |
| Hajenius, W. H. G. P. | E 1 | Peperstraat 2 | Klokstraat C156a, Goes |

| NAAM | Studie-vak | ADRES | VACANTIE-ADRES |
|---|---|---|---|
| Hajonides van der Meulen, G. | T 4 | Oude Delft 62 | Singel 40, Sneek |
| Halewijn, E. K. E. | T 2 | Wijnhaven 19 | Koninginneweg 176, Amsterdam |
| Hall, F. A. J. van | W 5 | Oude Delft 206 | Valeriusplein 4, Amsterdam |
| Hanlo. W. A. H. | B 3 | Heerenstraat 7, Rijswijk | Jan Heinstraat 22, 's-Hertogenbosch |
| Hannema, K. | | Br. Turfmarkt 83a | Br. Turfmarkt 83a |
| Hannema, L. S. | W oh | Markt 9 | Markt 9 |
| Hanrath, J. D. | B 3 | Brab.Turfmarkt 52 | Rossinilaan 4, Hilversum |
| Hanrath, J. W. | W 4 | Kanaalstraat 13 | Rossinilaan 4, Hilversum |
| Harff, G. A. | C 2 | Corn.Trompstr. 86 | Malielaan 47, Utrecht |
| Harmens, H. | T 4 | Koornmarkt 53 | Velperweg 10, Arnhem |
| Harmens, L. | C oh | Oude Delft 209 | Oude Delft 209 |
| Harmsen, J. C. | E 2 | Havenstraat 4 | Cantonlaan 1, Baarn |
| Harmsen, W. | E 4 | Phoenixstraat 56 | Noordenburg-singel 10, Deventer |
| Harpen, N. H. van | T 1 | Dunklerstraat 22, Den Haag | Prinses Julianalaan 4, Amersfoort |
| Hartman, C. J. | E 1 | Laan v.Overvest44 | Nieuwstraat 42, Lochem |
| Hartmann, Jr. W. J. | W 1 | Vr. Juttenland 47 | Jul. v. Stolberglaan 92, Den Haag |
| Hasselt, B. Th. W. van | C oh | Oude Langendijk1b | Oude Langendijk1b |
| Hasselt, Ch. H. van | W 5 | Nieuwe Plantage77 | Ant. Duyckstraat 125, Den Haag |
| Hattum, A. van | E 4 | Hooikade 17 | L. v. Meerdervoort 292, Den Haag |
| Hattum, J. Chr. van | W 1 | Koninginnelaan 21, Rijswijk | Koninginnelaan 21, Rijswijk |

| NAAM | Studie-vak | ADRES | VACANTIE-ADRES |
|---|---|---|---|
| Haverkorn van Rijsewijk, C. Th. | E 1 | Brab.Turfmarkt 94 | Beekmansd. weg 3, Ubbergen bij Nijm. |
| Haverschmidt, F. J. | T 3 | Voorstraat 100 | Achter de Hoven2c, Leeuwarden |
| Hazeu, H. A. G. | E 1 | v. Leeuwenhoek-singel 34 | Rapenburg 50, Leiden |
| Hecking Colenbrander, P. A. van | S 2 | Hooikade 18 | Duncklerstraat 14, Den Haag |
| Heelsbergen, F. van | M 4 | v. Leeuwenhoek-singel 18 | Baronielaan 209, Breda |
| Heerdt, W. H. van | M 1 | Markt 48b | Bachmanstraat 28, Den Haag |
| Hegge Zijnen, B. G. v. d. | W oh | v. Leeuwenhoek-singel 16d | Biltstraat 188, Utrecht |
| Heide, L. van der | T 5 | Van Speykstraat14 | Nic.Witsenkade17, Amsterdam |
| Heidema, P. B. | C 5 | 't Schaap, Vrijenban | A-straat 7a, Groningen |
| Heinsius, G. W. | T 2 | Buitenwatersloot 7 | Berghuisweg 4, Apeldoorn |
| Held, S. van der | S oh | Voldersgracht 2g | 's-Gravendijkwal 67, Rotterdam |
| Hemert, W. W. E. von | C oh | v. Leeuwenhoek-singel 4 | v. Leeuwenhoek-singel 4 |
| Hesselink H. | T 4 | Poortlandlaan 20 | Varsseveld |
| Heuff, J. A. | W 1 | Simonsstraat 40 | Honingerdijk 4, Rotterdam |
| Heuvelink, H. J. | B oh | Kanaalweg 5 | Kanaalweg 5 |
| Heydeman, W. J. | W 1 | Oude Langendijk26 | v. Breestraat 16, Amsterdam |
| Heyning, G. J. T. | T oh | Binnenwater-sloot 12 | Fred. Hendrikstraat 14, Utrecht |
| Heyning, R. F. | S oh | Oude Delft 161a | Fred. Hendrikstraat Utrecht |
| Heyningen Nanninga, M. van | C 3 | Oude Delft 77 | Kapellelaan 4, Roermond |
| Heyting, J. J. | C oh | Hugo de Groot-straat 30 | Hugo de Groot-straat 30 |

| NAAM | Studie-vak | ADRES | VACANTIE-ADRES |
|---|---|---|---|
| Hioolen, J. M. W. | C 3 | Theresiastraat 35, Den Haag | Groenmarkt, Middelburg |
| Hirschig, W. | W 2 | 't Schaap, Vrijenban | Roemer Visscher-straat 41, A'dam |
| Hoeffelman, R. C. | W 2 | Waldeck Pyrmont-kade 140, Den Haag | Waldeck Pyrmont-kade 140, Den Haag |
| Hoek, E. van der | E 5 | Mijnbouwstraat 12 | Mijnbouwstraat 12 |
| Hoen, H. J. J. 't | S 5 | Rijswijksche weg 251, Den Haag | Stadhouderslaan 40, Utrecht |
| Hoeven. B. J. C. van der | T 5 | Kolk 3 | Hasselt |
| Hoeven, G. G. van den | E 1 | Van Houtenstraat 4 | „De Maeren", Zundert (N.-B.) |
| Hoffmann, G. H. | S 3 | Piet Heinstraat 4 | Koningslaan 1a, Utrecht |
| Hogenhuis, A. J. J. | W oh | Havenstraat 4, | Stadhouderslaan 112, Utrecht |
| Hohmann, H. M. | W 1 | Fred. Hendrikstr. 2b | Academiesingel 1, Breda |
| Hol, H. M. J. | CW 1 | Noordeinde 43 | Wolvenstraat 14, Utrecht |
| Holleman, J. E. | T 2 | v. Leeuwenhoek-singel 5 | IJselkade 17, Zutphen |
| Holte, C. van | E 1 | Hugo de Groot-straat 12 | Stadswijk, Bennekom bij Ede |
| Homan van der Heide J. | T 4 | Pr. Mauritsstraat 22 | Bemmel bij Nijmegen |
| Hombach, A. A. C. M. | C oh | Oranje Plantage 27 | Gentsche straat Hulst (Z.) |
| Hombracht J. C. van | W 1 | Gallileïstraat 28, Den Haag | Gallileïstraat 28, Den Haag |
| Hondius Boldingh, W. | E 4 | Markt 63 | Vossiusstraat 16 Amsterdam |
| Hooft, H. 't | W oh | Voorstraat 58 | Laan v. N.-O. Indië 248, Den Haag |
| Hoop, B. C. M. van der | M 5 | Hooikade 18 | Mathenesserlaan 252, Rotterdam |
| Hooykaas, J. | C 5 | Nieuwstraat 9 | Burgem. Weertstr. 75, Amsterdam |

| NAAM | Studie-vak | ADRES | VACANTIE-ADRES |
|---|---|---|---|
| Hordijk, G. | B 5 | Noordeinde 1 | Noordeinde 1 |
| Horst, F. E. van der | T 2 | Oude Delft 15 | Oude Delft 15 |
| Houssaye, B. A. de la | W 5 | Hugo de Groot-straat 10 | Wijttenbachstraat 43, Amsterdam |
| Houweninge, J. van | T 2 | Noordeinde 30 | Groesbeeksche weg 25. Nijmegen |
| Houwink, R. | T 5 | MaertenTromp-straat 20 | MaertenTromp-straat 20 |
| Huber, A. J. | C 5 | Nieuwe Laan 42 | Verhulststraat 64, Den Haag |
| Huenges, P. H. F. | C 1 | Oude Delft 77 | Brugeind A 3, Eindhoven |
| Huizer, J. H. W. | C 5 | Geestbrugweg 24, Rijswijk | Geestbrugweg 24, Rijswijk |
| Huizinga, T. C. | C 4 | Koornmarkt 60 | Kraneweg 24, Groningen |
| Hulscher. R. A. | S 4 | Noordeinde 2 | „Jachtrust", Diepeveen |
| Hulshoff, G. | W oh | Verhulststraat 22, Den Haag | Verhulststraat 22, Den Haag |
| Hulshoff Pol, H. | T 2 | Oude Delft 37 | Enschedesche straat 72, Hengelo |
| Hupkens van der Elst, F. W. J. | W 5 | Burgwal18.Tel.930 | „'t Elze", Eefde bijZutphen.Tel.157 |
| Hupkens van der Elst, W. A. A. | C 3 | Hooikade 18 | „'t Elze", Eefde bij Zutphen |
| Huygen, C. J. | C 5 | Phoenixstraat 56 | Groote Koppel 2, Amersfoort |
| Hylkema, H. K. | M 5 | Oostplein 3 | Vr. deVriesstr. 56, Leeuwarden |
| Ingen Housz, A. J. | C 5 | Hugoplein 11 | Eusebiusplein 25, Arnhem |
| Insinger, E. W. | W oh | Nieuwe Plantage78 | „Sylvula", Aerdenhout |

| NAAM | Studie-vak | ADRES | VACANTIE-ADRES |
|---|---|---|---|
| Jacobson, M. | T 4 | Phoenixstraat 13 | Linnaeusparkweg Watergraafsmeer |
| Jaeger, F. H. C. | T 3 | Delfgauwsche weg 135 | Gudelalaan 16, Bussum. Tel. 2 |
| Jaeger, H. E. | S 1 | Raamstraat 70 | Oranjestraat 2, Groningen |
| Jannink, Jr. G. | T 3 | Koornmarkt 53 | Langestraat 56, Enschede |
| Jansen, W. A. | C 5 | Noordeinde 2 | „Hofwijck", Bilthoven |
| Janssen van Raay, J. F. | E 3 | Koornmarkt 25 | Spoorstraat 23, Soest. Tel. 29 |
| Jas, R. A. | S 5 | Mijnbouwstraat 9 | Pr. Mauritslaan 110, Den Haag |
| Jelgerhuis Swildens, J.C. | C 4 | Oude Delft 209 | Oude Delft 209 |
| Jeltes, C. H. | C oh | Boterbrug 17. Tel. 805 | Boterbrug 17 |
| Jong, B. C. J. H. de | E 1 | Julianalaan 6 | Joh. Verhulststraat 174, Amsterdam |
| Jong van Beek en Donk, L. C. de | M 2 | Verhulststraat 16, Den Haag | Verhulststraat 16, Den Haag |
| Jonker, N. L. | S 2 | Oude Langend. 14 | Hendrik Ido Ambacht |
| Joosting, G. Th. | E 1 | Hert. Govertkade 8 | Kruisstraat 11, Utrecht |
| Julius, M. A. | W oh | Markt 27 | Markt 27 |
| Julius, W. O. | E oh | v. Leeuwenhoek-singel 16 | N. Gracht 201 B, Utrecht. Tel. 1798 |
| Kalff, J. H. A. A. | E 3 | Rotterd. weg 171 | Borneolaan 17, Hilversum |
| Kalff, M. L. | W 3 | v. Leeuwenhoek-singel 36 | N. Keizersgr. 46, Amsterdam |
| Kam, J. G. | C oh | Voorstraat 4 | Mierloosche weg 3 Helmond |
| Kam, W. H. | W 2 | Voorstraat 6a | Mierloosche weg 3 Helmond |

| NAAM | Studie-vak | ADRES | VACANTIE-ADRES |
|---|---|---|---|
| Kann. E. | E 5 | Maerten Tromp-straat 20 | Scheven. weg 52, Den Haag |
| Kappelle, G. | W 1 | Voorstraat 99 | Polstraat 50, Deventer |
| Kappen, W. van | S 1 | N. v. Oudhoornstr. 48, Den Haag | N. v. Oudhoornstr. 48, Den Haag |
| Kasteleyn, P. C. | E 2 | 1e Tuinsingel 16, Schiedam | 1e Tuinsingel 16, Schiedam |
| Kempkers, J. H. W. | W 4 | Hooikade 17 | Linnæusstraat 125, Amsterdam |
| Kersten, V. G. H. | E 1 | Lange Geer 10a | Renkum |
| Kersten, W. M. | M 2 | Oostsingel 17 | Renkum |
| Keuchenius, J. R. | C 5 | Oude Delft 206 | Kerklaan 16, Bergen op Zoom |
| King, H. | W 4 | Kanaalstraat 13 | Tiergartenstr. 9, Düsseldorf |
| Kist, H. J. | C oh | Vermeerstraat 12 | Statenlaan 117. Den Haag |
| Kist, Jr. H. J. | T 1 | Simonsstraat 32n | Frombergstraat 2, Arnhem |
| Klein, A. | C 3 | v. Leeuwenhoek-singel 36 | De Ruyterstraat 1a Amsterdam |
| Klein, F. A. | W oh | v. Leeuwenhoek-singel 37 | v. Leeuwenhoek-singel 37 |
| Kleinjan, I. L. | C 4 | Fred. Hendrik-straat 2 B | Rhoon |
| Klerck, Th. P. E. de | T 2 | Simonsstraat 32m | Daendelsstraat 61, Den Haag |
| Kloet, M. van der | C 4 | Noordeinde 50 | Voorstraat 310, Dordrecht |
| Kluwer, M. E. | W 3 | Choorstraat 32 | Choorstraat 32 |
| Knapper, N. | W 3 | Oude Delft 171b | Willemsparkw. 12, Amsterdam |
| Knappert, A. | W 5 | Nassau Dillenburg-straat 35, Den Haag | Nassau Dillenburg-straat 35, Den Haag |
| Knoch, J. H. | W 2 | Annastraat 33 | Nassaukade 46, Amsterdam |

| NAAM | Studie-vak | ADRES | VACANTIE-ADRES |
|---|---|---|---|
| Knol, O. J. | W 5 | Koornmarkt 11 | Woldstraat 48, Meppel |
| Knottnerus, A. M. | T oh | Koornmarkt 23 | Koningslaan 79, Utrecht |
| Koch, E. J. | C 5 | Nieuwe Plantage77 | 2e Schuytstraat250, Den Haag |
| Koch, J. J. | W 5 | Noordeinde 42a | Vleeschstraat, Tiel |
| Kolmus, F. E. | C 3 | Choorstraat 39 | Choorstraat 39 |
| Kok. Dijkema, E. H. | C 1 | Markt 25 | Noorderstations-straat38,Groningen |
| Konigslöw J. von | W oh | 2e Schuytstraat 75, Den Haag | Tolsteegsingel 12, Utrecht |
| Konijnenburg, W. J. v. | M 3 | Markt 42 | Voorstraat 109, Noordwijk |
| Kooiman, C. L. | W 2 | Hugoplein 10, | M. H. Trompstaat8, Utrecht |
| Koops Dekker, A. G. | C 3 | Piet Heinstraat 37 | Vivienstraat 6, Den Haag |
| Kraayveld, J. | W 3 | Oude Delft 178 | 's-Gravendijkwal 57, Rotterdam |
| Krajenbrink, W. H. | W 1 | Voldersgracht 15 | Frankenslag 165, Den Haag |
| Kramers, C. A. | T 2 | v. Leeuwenhoek-singel 5 | Schied. Singel 65, Rotterdam |
| Krips, F. S. A. | W 2 | Oude Delft 15 | Oude Delft 15 |
| Krom, J. H. | C 2 | Burgwal 16 | Fluweelensingel 93, Gouda |
| Kronouer, J. G. | W 1 | L. v. Meerdervoort 343, Den Haag | L. v. Meerdervoort 343, Den Haag |
| Kroon, B. C. | W 2 | Oude Delft 98 | J.W. Frisostraat 1, Utrecht |
| Kroon, Tj. C. | E 1 | Markt 66 | Huize „Steeland", Zevenbergen |
| Kroon, J. D. van | E 2 | Oude Delft 15 | Nicolaïstraat 86, Den Haag |
| Kruger, F. | B 4 | Oude Delft 37a | Overtoom 472, Amsterdam |

| NAAM | Studie-vak | ADRES | VACANTIE-ADRES |
|---|---|---|---|
| Kruyff, W. H. | W 4 | Noordeinde 50 | C 422, Sliedrecht |
| Kruyswijk, J. B. | E 1 | Wassenaarsche kade 5, Den Haag | Wassenaarsche kade 5, Den Haag |
| Kühr, E. | B 4 | Barendszstraat 45, Den Haag | Barendszstraat 45, Den Haag |
| Kuile, B. H. ter | E 5 | Markt 46, | Hengelosche straat 28, Enschede |
| Kuile, H. E. J. G. ter | W 4 | v. Leeuwenhoek-singel 13 | „Ravenhorst", Enschede |
| Kuipers, IJ. A. | W oh | Leeuwendaallaan 52, Rijswijk (Z.-H.) | Leeuwendaallaan 52, Rijswijk (Z.-H.) |
| Laer, Jr. J. A. van | T 4 | Koornmarkt 54 | Pallestrinalaan 11, Hilversum |
| Laive, L. A. de | M 3 | Nieuwelaan 58 | Baronielaan 170b. Breda |
| Lambach, F. | S 5 | W. de Zwijgerlaan 71, Den Haag | W. de Zwijgerlaan 71, Den Haag |
| Lambeek, J. B. | S 1 | Spoorsingel 78e | Nachtegaalstraat 18, Utrecht |
| Lambert, G. J. | T oh | Oude Delft 171 | Haringvliet 20, Rotterdam |
| Lamberts, C. A. | W 2 | Hugo de Groot-straat 24 | Catharynesingel 87 Utrecht. Tel. 1608, |
| Lammerts van Bueren, P. C. | W 3 | v. Leeuwenhoek-singel 19 | Prinsenlaan 8, Apeldoorn |
| Landré, L. H. | W 1 | Oude Delft 35 | „Ruimzicht", Laren (N.-H.) |
| Lange, G. C. | B 1 | Van Galenstraat 7, Den Haag | Van Galenstraat 7. Den Haag |
| Lange, C. de | E 1 | Oude Delft 195 | Sophiastraat 35, Breda |
| Lange H. de | W 1 | Henegouwerl. 106c, R'dam. Tel. 9656 | Henegouwerlaan 106c. Rotterdam |
| Lange de Boer, E. H. J. | W 5 | Oude Delft 209 | Oude Delft 209 Tel. 459 |
| Lee, M. van der | S 3 | Hugo de Groot-straat 6. | Breedstraat, Enkhuizen |

| NAAM | Studie-vak | ADRES | VACANTIE-ADRES |
|---|---|---|---|
| Leeuw, A. de | C 4 | Oude Delft 83 | Joh. Verhulststraat 195, Amsterdam |
| Leeuwenberg, G. M. | B 4 | Choorstraat 49 | Berg en Dalsche weg 73, Nijmegen |
| Lefébure, L. H. M. | W oh | Voorstraat 79 | Voorstraat 79 |
| Lefebvre, P. H. | M 4 | Zuidwal 7a | Florapark 8, Haarlem |
| Lely, A. | T oh | Zeestraat 58, Den Haag | Zeestraat 58, Den Haag |
| Leupen, J. | B 1 | Markt 8 | Princessestraat 5, Heemstede |
| Levert, Jr. M. | C 5 | Kolk 3 | Kanaaldijk West 83, Apeldoorn |
| Lidth de Jeude, B. R. v. | B oh | Oude Delft 122 | Brink 6, Baarn |
| Liefrinck, F. A. | C oh | Simonsstraat 6 | Simonsstraat 6 |
| Liem, G. D. | T 3 | Hugo de Grootstraat 30 | Hugo de Grootstraat 30 |
| Liem Ing Hwie. | W 1 | v. Leeuwenhoeksingel 39 | v. Leeuwenhoeksingel 39 |
| Lier, J. P. van | E 5 | Maerten Trompstraat 20 | Maerten Trompstraat 20 |
| Lieth, G. | W 2 | Piet Heinstraat 58 | Piet Heinstraat 58 |
| Lieth, G. W. P. | T 2 | Poortlandlaan 6 | Poortlandlaan 6 |
| Linde, H. Jo. M. v. d. | E 2 | Fr. Valentijnstr. 14, Den Haag | Fr. Valentijnstr. 14, Den Haag. |
| Lingbeek, W. G. | C oh | Oude Delft 171 | Sonsbeekweg 30, Arnhem |
| Lingmont, J. J. F. W. | E 2 | Corn. Trompstr. 5 | Meppel |
| Lith, A. P. van | M 2 | Kolk 16 | Kolk 16 |
| Lodder, A. | B 3 | Oostsingel 12c | Maarland 44, Brielle |
| Loeff, J. | S 4 | Voorstraat 79 | Epe |

| NAAM | Studie-vak | ADRES | VACANTIE-ADRES |
|---|---|---|---|
| Looff, J. C. de | C 2 | Choorstraat 3 | Kleine Kade. Goes Tel. 190 |
| LookerenCampagne,J.v. | C oh | Phoenixstraat 56 | De Ruyterstraat, Zalt-Bommel |
| Lookeren Campagne J. Ph. A. van | C 2 | Nickersteeg 3 | Kerkstraat, Zalt-Bommel |
| Loopuyt, J. M. | C 1 | Hooikade 18 | Westeinde 9, Amsterdam |
| Lorch, F. C. H. | T 4 | Schenkweg 238, Den Haag | Schenkweg 238, Den Haag |
| Loth, G. H. | T 4 | Voorstraat 47 | Westerstraat 14, Utrecht |
| Lotichius, J. | C 2 | Piet Heinstraat 12 | Aarlesche weg, Helmond |
| Lucas, J. | W 2 | Hugo de Groot-straat 60 | Hugo de Groot-straat 60 |
| Lummel, C. J. A. van | W 1 | Oude Delft 110 | „De Duro" Oosterbeek |
| Lutsenburg Maas, S. v. | W 1 | Hooikade 18 | Balistraat 98, Den Haag |
| Maanen, J. van | B 1 | Corn.Trompstr. 52 | 2e Sweelinckstraat 110, Den Haag |
| Maas Geesteranus, P. | W 3 | Markt 36 | Heemraadsingel 54 Rotterdam |
| Madarasz, L. S. | C 4 | Oude Delft 37a | Copernicustr. 83, Den Haag |
| Maën, W. J. van der | C 3 | Voorstraat 27 | Stadskanaal H 20 |
| Mandele, Th. M. v. d. | S 5 | Molslaan 85 | Huize Prinsenhof Bennekom (Geld.) |
| Maquiné, K. J. | C oh | Pretoriastraat 65, Den Haag | Pretoriastraat 65, Den Haag |
| Marinkelle, F. A. | C oh | Choorstraat 10 | v.d. Spiegelstr. 19, Den Haag |
| Maris, A. G. | C oh | Koornmarkt 54 | 2e Emmastraat 161 Den Haag |
| Markies, P. H. | E 1 | Rotterd. weg 131c | Rotterd. weg 131c |

| NAAM | Studie-vak | ADRES | VACANTIE-ADRES |
|---|---|---|---|
| Marle, F. van | W 1 | Rotterd. weg 72 | Klein Engelenburg Brummen |
| Marmelstein, H. | T 2 | Voorstraat 58 | v. Eeghenstr. 110, Amsterdam |
| Martens, H. W. A. A. | C 4 | Motorafd. Delft | Agnesstraat 8, Den Haag |
| Marx, R. N. | M 1 | Oude Delft 77 | Willem de Zwijgerlaan 36, Den Haag |
| Mathijsen Gerst, G. E. | M oh | v. Leeuwenhoeksingel 27 | v. Leeuwenhoeksingel 27 |
| Mauser, Jr. H. W. | T oh | Houttuinen 2 | Houttuinen 2 |
| Mauser, W. H. | W 2 | Spoorsingel 68 | Spoorsingel 68 |
| Meer, C. R. J. van der | E 2 | Kerklaan 17, Rijswijk (Z.H.) | Kerklaan 17, Rijswijk (Z.-H.) |
| Meerkamp v. Embden, H. J. | T 5 | Oude Delft 21 | Oude Delft 21 |
| Metz, C. J. J. B. | | Hugo de Grootstraat 21 | Engelbr.v.Nassauplein 158, Breda |
| Meulemans, L. | T 2 | 1e v. d. Boschstraat 148, Den Haag | 1e v.d. Boschstraat 148, Den Haag |
| Meulen, G. H. van der | C oh | Geer 64 | Sprang (N.-B.) |
| Meulenhoff, J. | T oh | Noordeinde 1 | Noordeinde 1 |
| Meulenhoff, R. | C oh | Voorstraat 107 | Dieserstraat 93, Zwolle |
| Meursing, A. H. | W oh | Hypolitusb. 37 A | v. Baerlestraat 73, Amsterdam |
| Meursinge, J. H. | C oh | v. Leeuwenhoeksingel 16 | Bijleveldsingel 7, Nijmegen |
| Meyer, A. W. A. | W 1 | Poortlandlaan 82 | Poortlandlaan 82 |
| Meyes, J. W. | W 4 | Hugo de Grootstraat 31 | Utrechtsche w. 64, Arnhem |
| Meylink, F. C. P. W. | C 1 | N. Plantage 65 | Wilsonsplein 21, Haarlem |
| Michielsen, w.i. F.C.A.T. | E oh | Hugo de Grootstraat 30 | Hugo de Grootstraat 30 |

| NAAM | Studie-vak | ADRES | VACANTIE-ADRES |
|---|---|---|---|
| Michielsen, W. J. M. | W 4 | Koornmarkt 54 | 2e Sweelinckstr. 90 Den Haag |
| Mieden van Opmeer, G. H. van der | E 1 | Oude Delft 162 | Groot Hertoginnelaan 139, Den Haag |
| Minne, A. van der | T oh | Markt 9 | Nieuwe Haven 45, Dordrecht |
| Minnema, G. M. | T 1 | Oostsingel 12c | Verl. Dracht 290, Heerenveen |
| Mirandolle, G. F. | T oh | Hugo de Grootstraat 13 | Prins Mauritsl. 20. Den Haag |
| Mispelblom Beyer, H. A. D. | W oh | v. Aerssenstr. 270, Den Haag | v. Aerssenstr. 270, Den Haag |
| Moer, J. W. L. van der | E 4 | Markt 34 | Noordstraat 74, Terneuzen |
| Moerel, A. A. | E 5 | Emmastraat 43, Rijswijk | Emmastraat 43, Rijswijk |
| Mohr, A. | W 5 | Willem de Zwijgerstraat 10 | Utrechtsche w. 36, Hilversum |
| Moll, C. L. | T 1 | Voorstraat 85b | Paulus Buysstr. 43, Den Haag |
| Mollerus, C. M. | E 4 | Oude Delft 209 | Emmalaan 32, Apeldoorn |
| Moormans, A. J. | E 4 | Fred. Hendrikstraat 2b | Diergaardel. 85a, Rotterdam |
| Moquette, F. H. H. | E 1 | Fred. Hendrikstraat 67 | Fred. Hendrikstraat 67 |
| Moquette, H. H. | T 2 | Fred. Hendrikstraat 67 | Fred. Hendrikstraat 67 |
| Mosch, H. F. E. du | E 3 | v. Leeuwenhoeksingel 36 | Oosteinde 14, Amsterdam |
| MuinckKeizer, Jr. J. M. de | W oh | Mijnbouwstraat 16 | Maarssen. Tel. 42 |
| Mulder, C. A. H. | T 5 | Oostsingel 48 | Spanjaardsl. 111, Leeuwarden |
| Mulder, J. W. E. | E 1 | v. Bleyswijkstr. 62, Den Haag | v. Bleyswijkstr. 62, Den Haag |
| Muller, N. L. J. | C 1 | Phoenixstraat 7 | Telegraafstraat 37, Tilburg |
| Muralt, W. J. J. de | T 3 | Oude Delft 170 | Riouwstr. 135, Den Haag. Tel. H. 7833 |

| NAAM | Studie-vak | ADRES | VACANTIE-ADRES |
|---|---|---|---|
| Mijnlieff, A. J. | W 2 | v. Leeuwenhoek-singel 34 | Balans E 111, Middelburg |
| Mijnlieff, A. M. | W oh | Geer 68 | Laan v. N. O.-Indië 189, Den Haag |
| Mijnlieff, J. A. C. | E 5 | Zuiderstraat 216 | Laan v. N. O.-Indië 277, Den Haag |
| Mijnlieff, L. F. | W oh | Geer 68 | Laan v. N. O.-Indië 277, Den Haag |
| Mijs, J. A. | T 3 | Markt 36 | Crabethstraat 2, Gouda |
| Nahmer, R. K. von der | T 2 | Noordeinde 39 | Dijk A 1, Eindhoven |
| Nanninga, G. A. | C 2 | Zuiderstraat 222 | Marktstraat 103, Sneek |
| Nauta, R. C. | W 1 | Pr. Hendrikplein 18, Den Haag | Pr. Hendrikplein 18, Den Haag |
| Neeb, A. P. | E 1 | W. de Zwijgerlaan 12, Den Haag | W. de Zwijgerlaan 12, Den Haag |
| Neumann, F. H. C. | E oh | Vermeerstraat | De Perponcher-straat 131, d. Haag |
| Nicolas, E. A. J. H. | T 1 | Dunklerstraat 22, Den Haag | St.-Jansstraat 2, Roermond |
| Niet, J. M. D. de | W 2 | v. Aerssenstraat 4, Den Haag | v. Aerssenstraat 4, Den Haag |
| Nieveen, G. J. A. | W 2 | Haagweg 120 | Sneek |
| Niftrik, P. C. van | S 3 | Noordeinde 50 | Verspronckweg 2, Haarlem |
| Nolst Trenité, A. N. | T 5 | Voorstraat 99 | Terwolde |
| Noordaa, J. T. van der | C 4 | v. Leeuwenhoek-singel 35 | Visscherstraat 16, Breda |
| Noorduyn, A. H. | C oh | Koornmarkt 53 | Burg. Texel |
| Noorman, K. | W 4 | Brasserkade 22/4 | Ede |
| Noyon, S. | C oh | Kolk 3 | Marialaan 11, Apeldoorn |

| NAAM | Studie-vak | ADRES | VACANTIE-ADRES |
|---|---|---|---|
| Obertop, D. H. F. | C 4 | Kepplerstraat 272, Den Haag | Kepplerstraat 272, Den Haag |
| Olden, W. van | M 2 | Oude Delft 110, | Banstraat 19, Den Haag |
| Ommen vanGuijlik, J.H. | C 3 | Phoenixstraat 13 | Naarderstraat 598, Laren |
| Oordt, J. H, van | T oh | Oude Delft 247 | Oude Delft 247 |
| Oppen, W. K. van | C 4 | Oude Delft 178 | Belgische plein 7, Scheveningen |
| Ortt, M. J. | C oh | Spoorsingel 47 | Spoorsingel 47 |
| Os, J. A. van | S 1 | Oude Delft 35 | Heerestraat 22, Hilversum |
| Osenbruggen, A. van | E 5 | Piet Heinstraat 9 | Kalverstraat 147, Amsterdam |
| Osselen, W. van | S 3 | Oude Delft 25 | Jan Luijkenstraat5, A'dam.Tel. Z 60 |
| Otten, P. F. S. | E 5 | Molslaan 23 | Emmastraat 28, Amsterdam |
| Oudemans, G. | W 4 | Jan v. Nassaustraat 46, Den Haag | Jan v. Nassaustraat 46, Den Haag |
| Ouëndag, W. B. | B 3 | Phoenixstraat 13 | Fr. v. Mierisstraat 111, Amsterdam |
| Oven, K. G. W. van | B 3 | Noordeinde 50 | Stadhouderslaan 101, Den Haag |
| Overstraten Kruijsse, A. van | M 5 | Koornmarkt 11, | Oranjeplein 29, Den Haag |
| Overwater, J. | W 1 | Vr. Juttenland 47 | Caroline v.Nassau-straat 22, Den Haag |
| Pannevis, M. C. | S 4 | Hugo de Groot-straat 29 | Hugo de Groot-straat 29 |
| Pataky, W. C. H. | T 2 | Raamweg 22, Den Haag | Raamweg 22, Den Haag |
| Pel, J. S. | S oh | Oude Delft 209 | Heerengracht 52, Amsterdam |
| Peletier, L. A. | W 1 | v. Leeuwenhoek-singel 41 | v. Leeuwenhoek-singel 41 |

| NAAM | Studie-vak | ADRES | VACANTIE-ADRES |
|---|---|---|---|
| Peereboom Voller, L. H. N. L. | W 1 | Binnenwatersloot 6 | Galvanistraat 80, Den Haag |
| Penning, Ch. | S 1 | Oranje Plantage 25 | Linnaeusparkw. 53, Watergraafsmeer |
| Pennink, J. A. | W 4 | v. Leeuwenhoek-singel 35 | Wilhelminasingel 12, Nijmegen |
| Peters, J. | S 3 | Kerklaan 3, Rijswijk | Nieuwen Dam, Amsterdam |
| Peijrot, J. B. | W 5 | Fr.Hendrikstraat67 | Fr.Hendrikstraat67 |
| Phoa Liong Djin. | W 2 | Poortlandlaan 46 | Poortlandlaan 46 |
| Phoa Liong Tjiauw. | E 1 | Oostsingel 17 | Oostsingel 17 |
| Planten, F. O. W. | C oh | Statenlaan 30, Den Haag | Statenlaan 30, Den Haag |
| Pleyte, D. C. | E 1 | Oude Delft 90 | Ruiterstraat C 92, Zaltbommel |
| Ploeg, J. van der | W 1 | Havenstraat 7a | v. Swietenlaan 11, Apeldoorn |
| Polder, G. van de | T 1 | Geestbrugweg 8, Rijswijk | Singel 65, Dordrecht |
| Polis, J. P. W. | C 4 | Pr. Maur:tslaan43, Den Haag | Pr. Mauritslaan43, Den Haag |
| Polis, L. E. C. | W oh | Pr. Mauritslaan43, Den Haag | Pr. Mauritslaan43, Den Haag |
| Pompe, w. i. A. | E 3 | v. Leeuwenhoek-singel 3 | Nassauplein 22, Den Haag |
| Ponse, J. | E 2 | v. Leeuwenhoek-singel 18 | Javastraat 36, Nijmegen |
| Posno, M. M. C. | C oh | Hugo de Groot-straat 31 | Hugo de Groot-straat 31 |
| Priester, J. A. de | C oh | Hugoplein 1 | Hugoplein 1 |
| Pril, J. de | T oh | Zuiderstraat 21 | Spuiweg 107, Rotterdam |
| Prins, A. | T oh | Piet Heinstraat 14 | Ant.Heinsiusstraat 114, Den Haag |
| Prins, A. C. | W 2 | Binnenwatersl.16 | Nieuwe Haven153, Schiedam |

| NAAM | Studie-vak | ADRES | VACANTIE-ADRES |
|---|---|---|---|
| Prins, J. A. | C oh | Willem de Zwijger-straat 18 | Oldenbarneveltlaan 2, Amersfoort |
| Put, L. N. M. van der | C 3 | 's-Gravendijkwal 30a, Rotterdam | 's-Gravendijkwal 30a, Rotterdam |
| Quartel, H. J. M. W. de | M 1 | Markt 77, | Oosthaven 69, Gouda |
| Raa, J. S. ten | C oh | Koornmarkt 47a | 2eOosterparkstraat 247, Amsterdam |
| Raedt v. Oldenbarnevelt, K. L. A. | C oh | 2e Sweelinckstraat 134, Den Haag | 2e Sweelinckstraat 134, Den Haag |
| Rambonnet, F. L. | T 1 | Oranje Plantage 43 | Noordersingel 41, Assen |
| Ranitz, J. C. de | T 3 | v. Leeuwenhoek-singel 28 | Statenlaan109, d.H. Tel. Schev. 2900 |
| Ranitz, S. M. S. de | T 3 | v. Leeuwenhoek-singel 28 | Statenlaan109, d.H. Tel. Schev. 2900 |
| Rappard, O. E. van | C oh | Weimarstraat 67, Den Haag | Weimarstraat 67, Den Haag |
| Ras, C. W. | W 1 | Markt 48b | L. v. Meerdervoort 160, Den Haag |
| Rauwenhoff, F. C. | W 2 | Oude Delft 52 | Emmalaan 5, Utrecht |
| Ravenswaay, Azn. H. A. | W 5 | Regentesselaan 20, Rijswijk | Regentesselaan 20, Rijswijk |
| Ravenswaay, F. P. | T oh | v. Leeuwenhoek-singel 17 | Dennebosch, Eefde |
| Rebel, H. | E oh | Oude Delft 37a. Tel. 517 | Westzijde 85, Zaandam |
| Regout, F. A. E. | E 1 | Voorstraat 97 | „Bethlehem", Limmel, Maastricht |
| Regout, W. A. H. | M 3 | Hooikade 18 | Kleine Gracht 1, Maastricht |
| Regt, c. i. B. B. de | S oh | Leuvehaven 78, R'dam. Tel. 4165 | Leuvehaven 78, R'dam. Tel. 4165 |
| Reiseger, J. H. | E oh | Piet Heinstraat 14 | Baronielaan B 170, Breda |

| NAAM | Studie-vak | ADRES | VACANTIE-ADRES |
|---|---|---|---|
| Rengers Hora Siccama, C. F. W. | S 1 | Voorstraat 48 | Fr. Hendrikplein 9, Den Haag |
| Resink, Th. A. | CB 1 | Regentesselaan 22, Den Haag | Regentesselaan 22, Den Haag |
| Reydon, H. A. | E 1 | Hugoplein 1 | Mauritsplein 4b, Hilversum |
| Rhede van der Kloot, J. M. van | W 2 | Oude Delft 79 | L.Copesv.Cattenb. 70, D.H. T.H.4624 |
| Ribbius, F. J. | T 4 | Nieuwe Plantage78 | Frankenstraat 100, Den Haag |
| Richter Uitdenbo-gaardt, W. | S 1 | Binnenwatersl.24b | Govert v. Wijnkade 65, Maassluis |
| Riemsdijk Kreenen, C. J. J. van | W 5 | Hooikade 18 | Huis ter Wadding Voorschoten |
| Rodengate Marissen, B. J. Z. ten | E oh | v. Leeuwenhoek-singel 3 | v. Leeuwenhoek-singel 3 |
| Roelfsema, P. J. | T 5 | Noordeinde 36 | Stadskanaal |
| Roemer, W. van de | W 1 | v. Leeuwenhoek-singel 36 | „Den Heuvel", Oosterbeek |
| Roessel, J. L. A. M. van | C 1 | Oude Delft 206 | Bossche weg 164, Tilburg |
| Roest v.Limburg, A.E.T. | T 2 | v. Leeuwenhoek-singel 27 | „Den Heuvel", Oosterbeek |
| Roggen, F. W. van | C 3 | Poortlandlaan 31 | Valkhof 5, Nijmegen |
| Roggen, J. van | C 3 | Phoenixstraat 15 | Valkhof 5, Nijmegen |
| Rolder, R. H. | W 1 | Laan v. Overvest48 | Laan v. Overvest48 |
| Rolder, W. | T 2 | Laan v.Overvest48 | Laan v.Overvest48 |
| Römmling, E. A. R. | C 2 | v. Leeuwenhoek-singel 40 | v. Leeuwenhoek-singel 40 |
| Roodenburg, J. C. | C oh | Hooikade 17 | Singel 282, Dordrecht |
| Roodenburg, N. M. | T 3 | Markt 38 | Singel 282, Dordrecht |
| Roodenburg, W. M. | C 5 | Hooikade 17 | Singel 282, Dordrecht |

| NAAM | Studie-vak | ADRES | VACANTIE-ADRES |
|---|---|---|---|
| Roos, C. J. Th. C. | E 1 | Coenderstraat 20 | Coenderstraat 20 |
| Roos, A. J. de | W 3 | Voorschoterl. 91, Rotterdam | Voorschoterl. 91, Rotterdam |
| Roos, J. L. de | W 2 | Weimarstraat 3, Den Haag | Weimarstraat 3, Den Haag |
| Rooseboom, A. | T 3 | Phoenixstraat 15 | Pr. Vinkepark 23, Den Haag |
| Rooijen, H. van | S 5 | Hugo de Groot-straat 56 | Hugo de Groot-straat 56 |
| Rössingh, W. H. E. K. | S 1 | Will. de Zwijger-laan 79, Den Haag | Will. de Zwijger-laan 79, Den Haag |
| Rossen, A. van | T 2 | Maaskade 154a, Rotterdam | Maaskade 154a, Rotterdam |
| Rossem, Th. J. van | W 2 | Fred. Hendrikl. 2, Den Haag | Fred. Hendrikl. 2, Den Haag |
| Rossum, N. J. van | M 1 | Fred. Hendrikl. 2, Den Haag | Fred. Hendrikl. 2, Den Haag |
| Rusting, H. | T 5 | v.Beuningenstr.81, Den Haag | v.Beuningenstr.81, Den Haag |
| Rusting, N. | E 4 | v.Beuningenstr.81, Den Haag | v.Beuningenstr.81, Den Haag |
| Rutgers, J. J. | T oh | Oude Delft 209 | Oude Delft 209 |
| Rutten, A. J. | W 2 | Noordeinde 50 | Sumatrastraat 14, Dordrecht |
| Ruys, D. T. | W 2 | Nieuwelaan 58 | Westerkade 7, Rotterdam |
| Rijcken, A. J. | C oh | Hugo de Groot-straat 12 | Hugo de Groot-straat 12 |
| Rijn, K. C. van | E 1 | Piet Heinstraat 30 | 8 Rue Emile Ogier, Parijs |
| Rijn, L. C. J. van | W 1 | Louise Henriëtte-straat 5, Den Haag | Stadhoudersl. 28, Den Haag |
| Rijswijk, F. M. van | W oh | Zuidwal 10. T. 320 | Corn.Speelm.str.43 DenHaag.TB.1114 |
| Salm, J. | M 5 | Koornmarkt 11 | Stationsstraat 5, Den Helder |

| NAAM | Studie-vak | ADRES | VACANTIE-ADRES |
|---|---|---|---|
| Salm, W. C. | C 3 | Kolk 32 | Stationsstraat 5, Den Helder |
| Sandberg, E. F. | W 4 | Voorsfraat 48 | Spruitenbosch-straat 18, Haarlem |
| Sanders, L. A. | C 4 | Koornmarkt 53 | Koninginneweg 60 Amsterdam |
| Sandick, I. van | C 3 | Oude Delft 162 | Oude Delft 162 |
| Schaaff, M. L. van der | T 4 | Spoorsingel 1 | Spoorsingel 1 |
| Schaafsma, N. D. R. | T 4 | Phoenixstraat 56 | Voorstreek 252, Leeuwarden |
| Schaap, W. F. C. | S 1 | Rotterd. weg 68d | Law.v.Pabststr.11, Arnhem |
| Schalk, F. J. C. van der | W 1 | Oranjeplantage 39 | Lindenheuvel 6, Hilversum |
| Scheer, J. van der | T 1 | Verwersdijk 50 | Oranjesingel 2, Nijmegen |
| Scheffer, A. | C 2 | Oostsingel 20 E | Oostsingel 20 E |
| Scheltema, R. F. | S 1 | Havenstraat 1 | Wilhelminastr. 84, Ginneken |
| Schepers, J. A. | S oh | Choorstraat 51b | Ripperdastraat 11, Haarlem |
| Schepers, L. | M 1 | Voorstraat 77 | Ripperdastraat 11, Haarlem |
| Scheuer. H. A. W. | T 5 | Piet Heinstraat 45 | v. Boetzelaerl. 120, Den Haag |
| Scheygrond, A. | W 2 | Cath.hoeve. Vier-poldersWijk2 n°16 | Cath.hoeve, Vier-poldersWijk2 n°16 |
| Schiff, E. L. C. | W oh | Heeswijkstraat 1, Voorburg | Heeswijkstraat 1, Voorburg |
| Schimmelpenninck, G. | C 4 | Oude Delft 178 | Diepenheim |
| Schlingemann, J. G. | W 4 | Oude Delft 37a Tel. 517 | Oude Schev.w. 10, D. Haag, T.H. 6717 |
| Schölvinck, E. C. R. M. | M 5 | Koornmarkt 23 | Singel 42, A'dam Tel. N. 2206 |
| Schot, A. G. G. | M oh | Danckertstraat 44, Den Haag | Danckertstraat 44, Den Haag |

| NAAM | Studie-vak | ADRES | VACANTIE-ADRES |
|---|---|---|---|
| Schotte, E. | C 4 | Koornmarkt 53 | N.Z. Voorburgwal 282, Amsterdam |
| Schouwenaar, J. M. | S 1 | Mathenesserl, 254, Rotterdam | Mathenesserl. 254, Rotterdam |
| Schreuders, J. | C 2 | v. Leeuwenhoek-singel 51a | Wilhelminastr. 66, Haarlem |
| Schreuders, O. J. | W 1 | v. Leeuwenhoek-singel 51a | Wilhelminastr. 66, Haarlem |
| Schröder, C. W. J. | C 4 | Boreelstraat 23, Den Haag | Boreelstraat 23, Den Haag |
| Schuiling, H. J. | M oh | Oude Delft 35 | Oude Delft 35 |
| Schumacher, J. G. | S | Boulogne sur mer | Boulogne sur Mer |
| Schumm, D. C. | E 5 | v. Leeuwenhoek-singel 35 | Koninginneweg 16, Amsterdam |
| Schurink, J. L. | C oh | Hypolitusbuurt 39 | Bezuidenhout 267, Den Haag |
| Schut, H. E. J. | E 1 | Willem de Zwijger-straat 18 | Nieuwstraat 44, Lochem |
| Schutter, J. | W 5 | Hooikade 17 | Enschede.straat 55, Hengelo |
| Schuurman, J. H. Th. | C 3 | v. Beverninghstraat 162, Den Haag | v. Beverninghstraat 162, Den Haag |
| Schuurman, Ph. | W 2 | Verhulststraat 20, Den Haag | Verhulststraat 20, Den Haag |
| Selleger, A. H. W. | T 3 | Columbusstraat 86, Den Haag | Columbusstraat 86, Den Haag |
| Senf, A. H. | W oh | Nieuwe Plantage 72 | Nieuwe Plantage 72 |
| Servatius, N. E. | C 5 | Voorstraat 27 | Smilde |
| Setteur, W. G. C. | W 1 | Koornmarkt 35 | Gr. Hertoginnelaan 146, Den Haag |
| Simon v. Leeuwen, F. B. | C 4 | v. Leeuwenhoek-singel 35 | Gr. Hertoginnelaan 146, Den Haag |
| Sipkes, H. | T 4 | Voorstraat 56 | v. d. Vinnestraat 12, Haarlem |
| Six, G. C. | B oh | Voorstraat 59 | Amstel 218, Amsterdam |

| NAAM | Studie-vak | ADRES | VACANTIE-ADRES |
|---|---|---|---|
| Sligcher, A. | E 2 | Voorstraat 58 | Voorstraat 58 |
| Slot, G. J. | W 1 | Markt 22 | Barendszstraat 19, Den Haag |
| Slothouwer, J. F. A. | C 5 | Noordeinde 1 | d'Eeckwal, Wageningen |
| Sluis, A. J. | W 2 | Noordeinde 36 | Stadskanaal |
| Snabers, H. | C 2 | Oude Delft 15 | Suezkade 159, Den Haag |
| Smit, E. | S 3 | Hugo de Groot-straat 60 | Hoogezand |
| Smit, J. G. | T 4 | Voorstraat 56 | Wilhelminaplein 3, Heemstede |
| Smit, J. R. | W oh | Maerten Tromp-straat 20 | Hoogezand |
| Smit, L. | E 4 | Oranje Plantage 25 | Carpentierstraat44, Den Haag |
| Smit, R. | T 2 | Hugo de Groot-straat 10 | Trips-Comp. (Gr.) |
| Smit, S. | W 3 | v. Leeuwenhoek-singel 37 | v. Leeuwenhoek-singel 37 |
| Smith, H. H. | W oh | Delfg. weg 71 | Schuitendiep W.Z. 15, Groningen |
| Snethlage, R. A. I. | T 5 | Noordeinde 42a | Bringenborgh, Gendringen |
| Snoeck, E. | C 1 | Trompstraat 338, Den Haag | Trompstraat 338, Den Haag |
| Soerjo Mihardjo. | C oh | De Genestetstr. 19 | De Genestetstr. 19 |
| Soest, L. L. W. van | T 4 | Hugoplein 11 | v. Aerssenstr160, Schev.Tel. S. 2499, |
| Soeteman, N. | W oh | Molslaan 39 | L.d.Colignystr.150 d. H.Tel. B.1220 |
| Sollewijn Gelpe, L. | C oh | Oude Delft 192 | Beeklaan 476, Den Haag |
| Sonneveld, I. P. M. | W oh | v. Boetzelaarlaan 153, Den Haag | v. Boetzelaarlaan 153, Den Haag |
| Spanjaard, B. K. | T 2 | Oostsingel 17 | Oude Delft 182. Tel. 267 |

| NAAM | Studie-vak | ADRES | VACANTIE-ADRES |
|---|---|---|---|
| Speerstra, A. K. | C 3 | Hugo de Groot-straat 25 | Warandelaan 5, Helmond |
| Spoelstra, H. J. | W 1 | Hugo de Groot-straat 74 | Hugo de Groot-straat 74 |
| Spoelstra, W. A. | W 2 | Hugo de Groot-straat 74 | Hugo de Groot-straat 74 |
| Spruyt, A. Ph. | C 3 | Gr. Hertoginnelaan 50, Den Haag | Gr. Hertoginnelaan 50, Den Haag |
| Spijksma, R. M. | C 2 | Hugo de Groot-straat 112 | Tolstraat 74, Amsterdam |
| Stades, F. J. N. | E 2 | Kanaalweg 17 | Floraplein 5, Haarlem |
| Stadt, C. E. van de | W oh | Oude Delft 37a. Tel. 517 | Stationstraat 94, Zaandam |
| Stadt, J. J. van de | E 1 | Laan Hofrust 11, Rijswijk | Sablonière kade S 4, Kampen |
| Stappen, M. van | W 3 | Noordeinde 30 | Molenstraat 127, Helmond |
| Steeden, H. J. van | S 1 | Heereweg 31, Rijswijk | Heereweg 31, Rijswijk |
| Steenbergen, G. A. van | C 5 | Poortlandlaan 26 | Noordsingel, Middelburg |
| Steenhoek, C. | W oh | Choorstraat 51b | Enschedesche straat 36, Hengelo |
| Steur, J. A. G. van der | C 4 | Koornmarkt 54 | Koornmarkt 54 |
| Steur, J. P. K. van der | T oh | Oostplein 5 | Jordenstraat 2, Haarlem |
| Stheeman, A. A. | T 1 | Voorstraat 57a | Straalmanstraat 13, Nijmegen |
| Stheeman, H. A. | M 1 | Hugo de Groot-straat 28 | Straalmanstraat 13. Nijmegen |
| Stibbe, G. F. M. | E oh | Hugo de Groot-straat 28 | Gr. Hertoginnelaan 172, Den Haag |
| Stoel, Wzn. W. F. | S 5 | Oude Delft 224 | Parkstraat 3, Alkmaar |
| Stoel Feuerstein, M. J. | W 5 | Huize „'t Schaap", Vrijenban | Veendam |
| Stoffels, J. C. | C 2 | Fred.Hendrikstr.61 | Statenlaan, Den Haag |

| NAAM | Studie-vak | ADRES | VACANTIE-ADRES |
|---|---|---|---|
| Stok, A. M. C. | C 3 | O. Scheveningsche weg 21, Den Haag | O. Scheveningsche weg 21, Den Haag |
| Stok, M. | W oh | Haagweg 19, Rijswijk | Beeklaan 417, d. H. Tel. H. 3968 |
| Stok, A. van der | W 3 | v. Leeuwenhoek-singel 13 | v. Leeuwenhoek-singel 13 |
| Stols, A. A. J. | E 1 | Pijnboomstraat 16, Den Haag | Kapoenstraat 28, Maastricht |
| Stoop, Jr. J. C. | C oh | Oude Delft 152 | Singel 64, Dordrecht |
| Stork, Jr. H. A. | C 1 | Julianalaan 6 | Koninginneweg 117, Amsterdam |
| Stork, J. E. | AL 3 | Geer 32 | Enschedesche straat 32, Hengelo |
| Straaten, G. B. van | E 1 | Fred. Hendrikstr. 15 | Groote Kerkstraat 11, Meppel |
| Straaten, G. L. van | B 3 | Oude Delft 37a | „Veldhuis", Den-neweg 8, Velp |
| Straaten, W. S. A. van | T 5 | Hypolitusbuurt 15 | „Veldhuis", Den-neg 8, Velp |
| Struyk, E. | W 1 | Oude Delft 178 | Pernis C 71 |
| Struikdalm, J. C. | C oh | Voorstraat 107 | St.-Jorisstraat 38, Nijmegen |
| Struycken de Roysan-cour, O. G. J. | W 2 | Phoenixstraat 40 | Sweelinckplein 3, d. H. Tel. H. 5651 |
| Steurs, M. de | T 2 | Oude Delft 15 | Snelliusstraat 36, Den Haag |
| Steurs, H. P. C. de | T 1 | Geer 64 | Bazarstraat 10, Den Haag |
| Suverkropp, C. P. J. | W oh | Buitenwatersl. 40 | Paulus Buysstraat 43, Den Haag |
| Swets, G. B. B. | W 5 | Heemskerckstraat 3 | Heemskerckstraat 3 |
| Sijll, G. G. van | T 2 | Hugo de Groot-straat 10 | „Den Bulk", Ingen (Gld.) |
| Tan Sin Hok. | M 1 | Heemskerckstr. 18 | Heemskerckstr. 18 |

| NAAM | Studie-vak | ADRES | VACANTIE-ADRES |
|---|---|---|---|
| Tan Sin Houw. | T 1 | Heemskerckstr.18 | Heemskerckstr.18 |
| Tan, T. T. | C oh | Spoorsingel 30 | Spoorsingel 30 |
| Tekenbroek, J. N. | T 5 | Oude Delft 148 | Plaslaan 10, Rotterdam |
| Tellegen, Bzn. B. D. H. | W 4 | Kolk 3 | W. deZwijgerstr. 8 Utrecht |
| Tellegen J.Azn. B. D. H. | C oh | L. v. Overvest 54 | Oude Boteringestr. 54, Groningen |
| Tersteeg, J. L. G. | E 1 | Oude Delft 30 | Oegstgeesterl. 39 Leiden |
| Terwogt, Jr. W. A. | M 3 | v. Leeuwenhoek-singel 36 | Gogelweg 2, Den Haag |
| Teutelink, L. D. | W oh | Vermeerstraat 12 | Vermeerstraat 12 |
| Tex, N. J. den | W oh | „Rosemarij", Pijn.-Hordijkstr.1. | „Rosemarij", Pijn.-Hordijkstr,1. |
| Thal Larsen, G. H. | E 3 | Phoenixstraat 56 | Phoenixstraat 56 |
| Theunen, A. | E 2 | 's-Gravendeelsche dijk 78, Dordrecht | 's-Gravendeelsche dijk 49, Dordrecht |
| Thiel, F. | W oh | Voorstraat 79 | Nassau Dillenburg-straat 1, Den Haag |
| Thiel, P. van | M 4 | W. de Zwijgerstr. 54, Den Haag | W. de Zwijgerstr. 54, Den Haag |
| Thiel de Vries, J. van | C oh | OudeLangendijk1b | Vliegweg 283, Blaricum |
| Thio Thiam Tjong. | T 5 | Hugo de Groot-straat 30 | Hugo de Groot-straat 30 |
| Tholen, D. A. | T oh | Hugoplein 5 | Stationsstraat Veendam |
| Thijn, H. E. van | E 1 | Kolk 32 | Bijlertstraat 53, Assen |
| Tideman, Th. | S oh | Verhulststraat 22, Den Haag | Hendrik-Ido-Ambacht |
| Timmer, A. L. | E 1 | Voorstraat 48 | Witte Heerenstraat 49, Haarlem |
| Timmer, J. H. | C oh | Delfg. weg 101 | Winsum |

| NAAM | Studie-vak | ADRES | VACANTIE-ADRES |
|---|---|---|---|
| Tirion, P. C. | W 1 | Oostsingel 45 | Stadhouderspl. 174, d.Haag. Tel.H.3947 |
| Tollenaar, F. | S 1 | Breestraat 53 | Bilthoven, Merenlaan 2 |
| Tondu, A. W. | M 1 | Proveniersplein 7, Rotterdam | Proveniersplein 7, Rotterdam |
| Toorn, O. van den | W oh | Hooikade 17 | Hooikade 17 |
| Toulon van der Koog, J. P van | C oh | Heemraadsingel 319, Rotterdam | Heemraadsingel 319, Rotterdam |
| Townsend. W. E. | T 2 | Oude Delft 15 | Anna v. Saxenstraat 25, Den Haag |
| Traa, C. van | B 2 | Voldersgracht 5 | Esschenweg 30, Rotterdam |
| Trapman, F. J. J. | W oh | Fred. Hendriklaan 226, Den Haag | Fred. Hendriklaan 226, Den Haag |
| Tromp, J. | T 2 | Voorstraat 58 | Trompstraat 85. Den Haag |
| Tromp, T. | T 3 | Koornmarkt 46 | Noordvliet 351, Leeuwarden |
| Tromp, Th. Ph. | W 1 | Kon. Wilh.minal. 3, Voorburg. T. 22V. | Kon. Wilh.minal. 3, Voorburg. T. 22V. |
| Tückermann, C. | C 3 | Corn. Trompstr. 16 | Adriaan Pauwstr. 35, Den Haag |
| Tuijn, C. J. | C 1 | Piet Heinstraat 45 | Piet Heinstraat 45 |
| Tijn, J. van | M oh | Delfg. weg 73 | Zuiderhagen 85, Enschede |
| Uges, H. J. | E 2 | Pr. Mauritsstraat28 | Kranenweg 91a, Groningen |
| Uilkens, E. | W 1 | Nachtegaallaan 103, Den Haag | achtegaallaan 103, Den Haag |
| Valkenburg, G. H. C. | W 2 | Laan v. Altena 31 | Laan v. Altena 31 |
| Veenenbos, A. L. | W 4 | Choorstraat 37a | Sliedrecht 203b |

| NAAM | Studie-vak | ADRES | VACANTIE-ADRES |
|---|---|---|---|
| Veenenbos, R. G. | C oh | v. Leeuwenhoek-singel 5 | Kennemerstraat 103, Amsterdam |
| Veenhoven, W. | W 2 | Corn. Trompstr. 38 | Eindenhoutstraat 19, Haarlem |
| Veer J. R. G. de | T 1 | Bazarstraat 19, Den Haag | v. Lenneplaan 16, Hilversum |
| Vegt, G. van der | C oh | Koornmarkt 25 | Honingerdijk 43, Rotterd. Tel. 4475 |
| Vegt, J. van der | E 5 | Jacob Gerritstr. 26 | Honingerdijk 43, Rotterd. Tel. 4475 |
| Venker, M. A. W. | W 3 | Markt 36 | W. de Zwijgerlaan 20, Den Haag |
| Verbruggen, K. J. P. | C 2 | | |
| Verbruggen, N. J. P. | C oh | Koornmarkt 53 | Crabethstraat 39, Gouda |
| Verhey, J. H. | C 4 | Julianastraat 12-14, Rijswijk | Julianastraat 12-14, Rijswijk |
| Verkerk, H. | W 5 | Frankenslag 84, Den Haag | Frankenslag 84, Den Haag |
| Vermaes, S. J. | M 5 | Leeuwendaallaan 47, Rijswijk | Leeuwendaallaan 47, Rijswijk |
| Vermeulen, A. C. M. | C oh | Phoenixstraat 33 | Phoenixstraat 33 |
| Vermey, A. E. | M 2 | Laan v. Altena 25 | Middenlaan 3, Bussum |
| Verschoor, W. L. | C oh | Parkstraat 28, Den Haag | Parkstraat 28, Den Haag |
| Versteegh, F. Chr. | W 3 | Schuytstraat 214, Den Haag | Schuytstraat 214, Den Haag |
| Versteegh, L. | W 1 | Br. Turfmarkt 83a | Br. Turfmarkt 83a |
| Verwer, A. | W 2 | Oude Delft 156 | Oosterpark 30, Amsterdam |
| Vester, F. H. | E 1 | Binnenwatersloot 9 | Honthorststraat 7, Amsterdam |
| Vierhout, F. | SW 1 | Koornmarkt 59 | Overtoom 357, Amsterdam |
| Visser, Sr. C. | W 2 | Koornmarkt 54 | Rusthoekstraat 52, Den Haag |

| NAAM | Studie-vak | ADRES | VACANTIE-ADRES |
|---|---|---|---|
| Visser, Jr. C. | T 2 | Poortlandlaan 6 | Ant. Duyckstr.175, Den Haag |
| Visser, C. P. | B 3 | Voorstraat 102 | Voorstraat 102 |
| Visser, A. M. de | W 2 | Rotterd. weg 171 | Danckertstraat 22, Den Haag |
| Visser, W. de | T oh | Oude Delft 215a | Danckertstraat 22, Den Haag |
| Visser 't Hooft, Fr. | T oh | Oude Delft 176 | Koninginneweg 107, Haarlem |
| Vitringa, W. A. | E oh | Oude Delft 12a | v. Ostadelaan 6, Bilthoven |
| Vlaming, M. | M 1 | Oostsingel 12c | Kaaistraat, Ierseke |
| Voerman, W. | T oh | Binnenwatersl. 27 | Dijk, Hattem |
| Voorduin, W. L. | C oh | Thomsonlaan 14, Den Haag | Thomsonlaan 14, Den Haag |
| Voort, J. A. W. van der | M 5 | Vlamingstraat 34 | Jansbuitensingel 24, Arnhem |
| Vooys, G. J. de | M 2 | Oostsingel 12c | Verhulststraat 53, Den Haag |
| Vos de Wael, A.L.F.A. | M 2 | Prins Hendrikpark, Oegstgeest | Prins Hendrikpark, Oegstgeest |
| Voskuil, B. L. | W 4 | Oude Delft 35 | Keizersgracht 634, A'dam. Tel. C. 3670 |
| Vos van Zalingen, P.A. | W 2 | Schuytstraat 340, Den Haag | Schuytstraat 340, Den Haag |
| Vreede, J. | W 3 | v. Speijkstraat 14 | Sterrelaan 32, Hilversum |
| Vries, F. L. de | E 2 | Oude Delft 161a | Jan Luyckenstraat 15, Amsterdam |
| Vries, W. J. F. C. F. de | C 4 | Fahrenheitstr. 527, Den Haag | Fahrenheitstr. 527, Den Haag |
| Vries Robbé, A.A.C. de | E 3 | Havenstraat 7a | Stadhouderslaan 7, Den Haag |
| Vrijburg, O. S. | W 1 | v. Leeuwenhoek-singel 16 | v. Leeuwenhoek-singel 16 |
| Vugt, F. K. L. | W 3 | Hoek van Holland | Hoek van Holland |

| NAAM | Studie-vak | ADRES | VACANTIE-ADRES |
|---|---|---|---|
| Vuuren, L. van | T 3 | Fred. Hendriklaan 22, Den Haag | Fred. Hendriklaan Den Haag |
| Waal, D. de | C 3 | Koornmarkt 53 | Jacob Marisstraat4, Amsterdam |
| Wackwitz, E. F. | T 4 | Voorstraat 49 | Verwulft 6, Haarlem |
| Wal, J. J. van der | C 1 | Voorstraat 27 | Valkenboschlaan 144. Den Haag |
| Wallen, P. van der | T 2 | Laan v.Overvest34 | Den Briel |
| Waller, Jr. A. C. | T 2 | Hooikade 78. Tel. 326 | Nieuwe Plantage66 |
| Waller, F. G. | T oh | Oude Delft 154 | Nieuwe Plantage79 |
| Walter, J. F. | C 1 | Corn.Trompstr.10 | Hugo de Groot-straat 7, Leiden |
| Warnaars, F. H. | B 1 | Julianalaan 8 | Kweekduinweg 2, Overveen |
| Wassing, F. | CE 2 | Columbusstraat 176, Den Haag | Columbusstraat 176, Den Haag |
| Wateren, C. G. van der | E 1 | Phoenixstraat 33 | Kruisberg, Doetinchem |
| Weber, D. W. | C 5 | Thomsonlaan 109, Den Haag | Thomsonlaan 109, Den Haag |
| Weber, H. K. | C 2 | Reinkenstraat 62, Den Haag | Reinkenstraat 62, Den Haag |
| Weduwen, A. J. der | T 5 | Noordeinde 36 | IJsselmonde |
| Wegerif, Ch. | C 5 | Pr. Hendriklaan 44, Rijswijk | Pr. Hendriklaan 44, Rijswijk |
| Wehlburg, A. F. | C 1 | Heerenweg 31, Rijswijk | Tuinstraat 1, Velp |
| Weiler, J.L.W.C. von | E 1 | Geer 64 | Koninginnegracht Den Haag |
| Wertheim, M. A. H. | C 4 | Spoorsingel 30 | Koninginneweg 20, A'dam.Tel. Z. 691 |
| Wessels Boer, J. | E 1 | Geerweg, hoek Annastraat | Soeterwoudsche singel 17, Leiden |

| NAAM | Studie-vak | ADRES | VACANTIE-ADRES |
|---|---|---|---|
| Wesstra. N. H. | BC oh | Markt 44a | Markt 44a |
| Westenenk, W. F. | W 4 | Maerten Tromp-straat 20 | Maerten Tromp-straat 20 |
| Westermann, J. H. | M 1 | Koningsplein 7 | De Genestetweg 12, Bloemendaal |
| Wettum, J. van | C 2 | Corn. Trompstr. 50 | Terwolde |
| Weyer, J. L. de | W 2 | Hugo de Groot-straat 74 | Hugo de Groot-straat 74 |
| Weyerman, A. W. E. | E 1 | Stadhouderslaan 33, Den Haag | Stadhouderslaan 33, Den Haag |
| Withlau, W. | W oh | Koornmarkt 23 | Oude Dijk 64, Rotterdam |
| Wienhoven, H. P. | C 2 | Burgwal 16 | Stadhouderslaan 51, Utrecht |
| Wiersma, A. G. | C 2 | Zuiderstraat 222 | Frans v. Mieris-straat 98, A'dam |
| Wilde, C. de | C 4 | Oude Delft 136 | Oude Vlissingsche weg V 29a, Middelb. |
| Wilde, E. de | M 2 | Obrechtstraat 385, Den Haag | Obrechtstraat 385, Den Haag |
| Wilde, L. A. van der | M 4 | Oude Delft 209 | Thomsonlaan 40, Den Haag |
| Wildschut, J. | W 1 | Voorstraat 12 | Zaanweg 113. Wormerveer |
| Wilschut, R. | W oh | Verh. Metmanstr. 36, Rijswijk | Verh. Metmanstr. 36, Rijswijk |
| Winkel, N. C. | S 1 | Laan v. Altena 25 | Fok54, Heerenveen |
| Winkler Prins, P. J. | W oh | Oostsingel 75 | Annastraat 2, Rotterdam |
| Winter, J. E. | T 3 | Oude Delft 215a | Heerestraat 81, Groningen |
| Winters, A. J. A. | CB 4 | Nicolaistraat 56, Den Haag | Nicolaistraat 56, Den Haag |
| Wisse, L. E. | C oh | v. Leeuwenhoek-singel 17 | v. Leeuwenhoek-singel 17 |
| Wit, J. | W 4 | Koornmarkt 60 | Koornmarkt 60 |

| NAAM | Studie-vak | ADRES | VACANTIE-ADRES |
|---|---|---|---|
| Wolterbeek, Jr. J. C. | T 3 | Spoorsingel 30 | Duinhoeve, Bloemendaal |
| Wijga, P. C. A. | T 3 | Thomsonlaan 109, Den Haag | Loomanstraat 101c, Amsterdam |
| Wijk, A. C. van | T 5 | Haagweg 19, Rijswijk | Geldermalsen |
| Wijk, H. van der | E 1 | Simonsstraat 36 | Oranjesingel 24, Nijmegen |
| Wijn, J. G. | C oh | Hypolitusbuurt 15 | Emmalaan 3, Apeldoorn |
| Wijs, G. B. | T 2 | Oude Kerkstraat 10 | Beeklaan 387, d. H.Tel. H. 4824 |
| Wijs, J. P. | W oh | Molslaan 39 | Beeklaan 387, d. H.Tel. H. 4824 |
| Wijt, W. | C 2 | Oude Delft 136 | Frisostraat 10, Utrecht |
| Wijtman, P. H. | W 1 | v. Leeuwenhoek-singel 39 | Lange Viele K 231, Middelburg |
| Yap, H. A. | T oh | Frederikstraat 74a, Den Haag | Frederikstraat 74a, Den Haag |
| Yssel de Schepper, J. G. M. | E 3 | Anna Paulownastr. 95, Den Haag | Anna Paulownastr. 95, Den Haag |
| Yzerman, E. J. | W 3 | Oude Langendijk 13 | Huize Oosterbeek, H.Bosch, den Haag |
| Zaalberg, Ph. H. A. | M 1 | Lubeckstraat 78, Den Haag | Lubeckstraat 78, Den Haag |
| Zâdny, Fr. | S 2 | Brasserskade 22/8 | Praha-Rostoky 98 |
| Zee, J. G. van der | T 1 | Haagweg 76, Rijswijk | Haagweg 76, Rijswijk |
| Zegers, G. A. L. | T 2 | Laan v. Overvest 44 | Groesbeeksche weg 27, Nijmegen |
| Zermatten, J. H. L. | M 3 | Fred. Hendriklaan 292, Den Haag | Gr. Hertoginnelaan 39, Den Haag |
| Zikel, E. F. | S 1 | Vrouw Juttenland 7 | Oranjesingel 41, Nijmegen |

| NAAM | Studie-vak | ADRES | VACANTIE-ADRES |
|---|---|---|---|
| Zuijlen, L. van | $C_5$ | Piet Heinstraat 70 | Piet Heinstraat 70 |
| Zweers, B. H. H. | $T_2$ | Markt 34 | Willemsparkweg 108, Amsterdam |
| Zweerts, F. | $T_{oh}$ | Markt 9 | v. Eeghenstraat 87, Amsterdam |
| Zijll de Jong, C. H. G. v. | $C_{oh}$ | Hugo de Grootstraat 66 | Hugo de Grootstraat 66 |
| Zijll de Jong, G. H. C. v. | $C_2$ | Obrechtstraat 45, Den Haag | Obrechtstraat 45, Den Haag |
| Zijll de Jong, H. K. van | $C_2$ | Rotterd. weg 131e | Rotterd. weg 131e |

# NAAMLIJST DER OUD-LEDEN VAN HET D.S.C.

| NAAM | Studie-vak | ADRES |
|---|---|---|
| Ameschot, Th. A. | W | Valeriusstraat 114, Den Haag |
| Badings, L. S. | E | Oude Delft 206 |
| Bakhoven, H. G. A. | C | Voorstraat 23 |
| Berckel, F. W. van | W | Van Leeuwenhoeksingel 20 |
| Bleyswijk Ris, P.W. van | W | Mijnbouwstraat 16 |
| Blok, S. A. | C | Hennewierstraat 20a, Rotterdam |
| Bouvy, C. H. | W | Oude Delft 241 |
| Büchli, M. J. Chr. | W | Geer 68 |
| Buining, J. | C | Piet Heinstraat 46 |
| Buitenhuis, | W | Buitenwatersloot 5 |
| Bulder, A. J. | E | Markt 36 |
| Charlouis, A. D. | W | Valkenboschlaan 17, Den Haag |
| Claasz, W. N. G. | C | Stadhouderslaan 33, Den Haag |
| Coenen, J. W. | T | Cornelis Jolstraat 162, Den Haag |
| Dekker, N. J. | T | Coenderstraat 9c |
| Dikker, E. | T | Oude Delft 186 |
| Donker, H. J. L. | T | Noordeinde 30 |
| Eerkes, W. L. | C | Poortlandlaan 19 |
| Fokker, H. G. | C | Oostsingel 12c |
| Fritzlin Jr., P. J. | W | Verhulststraat 106, Den Haag |
| Geers, F. J. B.G. | C | Brabantsche Turfmarkt 79 |
| Gelder, P. van | W | Voorstraat 29 |
| Hanf, R. | B | Phoenixstraat 13 |
| Heusden, J. M. van | E | Magnoliastraat 5, Den Haag |
| Hofman, F. W. G. | C | Laan v. N. O.-Indie 204, d. Haag |
| James, J. A.G. | C | 2de Schuytstraat 240, Den Haag |
| Jonkergouw, W., c.i. | AL | Koornmarkt 35 |
| Kortlandt, F. | T | Kanaalweg 23 |
| Kortlandt, G. | W | Poortlandlaan 24 |
| Leeuwenberg, J. B. | E | Hotel „Central", Wijnhaven |
| Leusden, J. C. H. | W | Oostsingel 12i |

| NAAM | Studie-vak | ADRES |
|---|---|---|
| Levedag, P. | T | Wilhelminastraat 129, Den Haag |
| Linn, H. A. D. | C | Oude Delft 161a |
| Loo, P. J. C. van de | W | Oranje Plantage 37 |
| Meulen, H. B. van der | C | Molslaan 25 |
| Mosmans, W. L. | T | Raadhuisstraat 10 |
| Müller, W. G. | W | Huygensstraat 26, Den Haag |
| Nelissen, Th. | M | Lipkensstraat 7 |
| Neumann, M. | M | De Perponcherstr. 131, Den Haag |
| Nittel, M. J. P. | W | Binnenwatersloot 6 |
| Oudemans, J. A. C. | W | Oranjelaan 29, Rijswijk |
| Ouwehand, J. G. | W | Annastraat 2e |
| Overman, B. A. | W | Brabantsche Turfmarkt 79 |
| Paardekooper, W. J. G. | C | Noordeinde 1 |
| Pont, W. A. C. | W | Lubeckstraat 6, Den Haag |
| Redeker, W. | C | Oostsingel 61 e |
| Roeters van Lennep, B. C. | T | Koornmarkt 20a |
| Ruyter de Wildt, W. J. de | T | Cornelis Trompstraat 72 |
| Schiphorst, M. F. A. | C | Noordeinde 24 |
| Schreuder Peters, P. A. | C | Gallileïstraat 80, Den Haag |
| Schuurman, W. F. H. | C | Heerenstraat 8, Rijswijk |
| Seldenrath, Th. R. | M | Prins Mauritsstraat 70 |
| Sesink Clee, J. A. | C | Hugo de Grootstraat 60 |
| Sybolts, R. | W | Dennenweg 5a, Den Haag |
| Sijnja, J. M. | C | Nicolaistraat 90, Den Haag |
| Tempelaar Lietz, W. | W | Malakkastraat 166, Den Haag |
| Tromp, K. F. | T | Koornmarkt 46 |
| Vergeer, C. J. | AL | WaldeckPyrmontl, 10, Rijswijk |
| Verhoeff, J. A. | C | Van Leeuwenhoeksingel 35 |
| Voogd, F. | W | Van Speijkstraat 14 |
| Walsem, P. S. van | C | 2de Sweelinckstr. 184, Den Haag |
| Wesstra, N. H. | C | Markt 44a |
| Witsenburg, A. J. E. | T | Laan v. Meerderv. 53, Den Haag |

# NAAMLIJST DER DAMES-INGESCHREVENEN

| NAAM | Studie-vak | ADRES |
|---|---|---|
| Akkerman, E. | T | Paulus Buysstraat 24, Den Haag |
| Anema, K. C. | T | Havenstraat 3, Delft |
| Arends, M. E. | T | Raadhuisstraat 5, Delft |
| Baart, N. L. | T | Hugo de Grootstraat 72, Delrt |
| Beckering Vinckers, J. | T | Poortlandlaan 36, Delft |
| Beekman, M. | T | Poortlandlaan 29, Delft |
| Bergsma, M. A. | E | Pr.Hendriklaan44, Rijswijk Z.-H. |
| Blok, J. C. | T | Phoenixstraat 35, Delft |
| Boer, B. M. R. de | T | Piet Heinstraat 43, Delft |
| Boeree, C. H. M. | B | Noordeinde 32, Delft |
| Boëseken, L.W.E. | T | Phoenixstraat 27, Delft |
| Bok, K. L. | T | Hypolitusbuurt 17a, Delft |
| Boon, N. | T | van Galenstraat 74, Den Haag. |
| Brevet, M. A. J. | T | Delfgauwsche weg 61, Delft |
| Brugge, H. C. van | T | Hooikade 10a, Delft |
| Bruggencate, W. M. C. ten | T | p.a. Odé, Rotterd. weg, Delft |
| Bruyn, J. C. | T | Weimarstraat 282, Den Haag |
| Dingemans, H. H. | T | Jericholaan 24b, Rotterdam |
| Doppler, C. L. | T | Julianalaan 2, Rijswijk Z.-H. |
| Eekhoff, W. | T | Oude Langendijk 7, Delft |
| Ferguson, J. E. | B | Leuvenschestr. 71, Scheveningen |
| Gelder, C. A. de | T | Oude Delft 234, Delft |
| Giessen, M. van der | T | Nieuwesluis, Heenvliet |
| Goemans, C. A. A. F. | E | Nieuwehaven 71c, Schiedam |
| Gonsalves, E. M. | T | Beeklaan 267, Den Haag |
| Graaff, Th. P. van de | T | Jeruzalemstraat 14, Rotterdam |
| Gratama, A. E. F. | B | Sweelinckstraat 23, Den Haag |
| Groenevelt, J. C. | B | Koornmarkt 38b, Delft |
| Groot, A. de | T | Stadhouderslaan 28, Den Haag |
| Gugel, J. M. | EL | Diergaardelaan 16b, Rotterdam |
| Gijsberti Hodenpijl, L. R. | EL | Nieuwe Plantage 94, Delft |
| Hannik, N. | T | 2e Middellandstr.34b, Rotterdam |
| Hoogerduyn, M. J. J. | T | Hypolitusbuurt 17a, Delft |
| Hout, M. A. H. van den | T | Ketenstr. 22a, Rotterdam |
| Hijman, A. J. | T | Oude Delft 132, Delft |

| NAAM | Studie-vak | ADRES |
|---|---|---|
| Jelgersma, C. M. | T | Delfgauwsche weg 61a, Delft |
| Jöbsis, A. P. | T | Regentesselaan 212, Den Haag |
| Julius, J. W. | T | Havenstraat 8, Delft |
| Kaag, D. M. | T | Raadhuisstraat 5, Delft |
| Kelder, C. G. | T | Admiraliteitskade 89, Rotterdam |
| Key, H. | B | Mijnbouwstraat 2, Delft |
| Klinkhamer, Th. M. | EL | Noordeinde 21, Delft |
| Klippus, G. T. | B | Spoorsingel 76, Delft |
| Kloet, J. van der | B | Voorstraat 310, Dordrecht |
| Koopman, C. C. C. J. | W | Oranjelaan 11, Rijswijk Z.-H. |
| Koe, E. de | T | Havenstraat 3, Delft |
| Korvezee, A. E. | T | Regentesselaan 212, Den Haag |
| Lange Boom, t., L.T.A.A. de | AL | Voorstraat 45a, Delft |
| Lombert, A. E. J. | B | Pr. Hendrikl. 21, Rijswijk Z.-H. |
| Martens, J. M. D. | T | Agnesstraat 8, Den Haag |
| Maus, M. C. | T | Lusthofstraat 27, Rotterdam |
| Micheels, Th. E. C. | T | Molslaan 63a, Delft |
| Moer, D. R. E. van der | E | Havenstraat 3, Delft |
| Molendijk, M. | T | Hugo de Grootstr. 83a, Rotterdam |
| Mulder, J. H. | B | Oostplantsoen 1, Delft |
| Neeb, G. A. | T | Molslaan 63a, Delft |
| Obbes, J. A. P. S. | EL | Sweelinckstraat 161, Den Haag |
| Opsomer, J. G. | C | Oranjelaan 40, Rijswijk Z.-H. |
| Ouwehand, P. W. | T | Geerweg 2, Delft |
| Ouweleen, K. | T | Huis ter Lucht, Maasland |
| Ploeg, Y. van der | E | Voorstraat 45a, Delft |
| Poelman, C. C. | T | Stadhouderslaan 92, Den Haag |
| Rappard, P. C. | E | Malakkastraat 119, Den Haag |
| Ravenswaay, H. J. | T | Regentesselaan20, Rijswijk Z.-H. |
| Reinders-Huizinga, Mevr.C. | EL | Rotterdamsche weg 175, Delft |
| Reinders, E. | EL | Rotterdamsche weg 175, Delft |
| Reijn, A. S. van | E | 1e Schuytstraat 4, Den Haag |
| Rhee, G. van | T | Heemraadssingel 308b, R'dam. |
| Ris, A. P. | T | Singel 80, Schiedam |
| Ris, C. | T | Singel 80, Schiedam |

| NAAM | Studie-vak | ADRES |
|---|---|---|
| Roelofsz, E. C. | T | Koornmarkt 91, Delft |
| Rogge, J. A. E. | T | Coenderstraat 38, Delft |
| Rooseboom, P. W. | B | Oldenbarneveltlaan36, Den Haag |
| Rosenboom, E. E. | E | Haagweg 51, Rijswijk Z.-H. |
| Rijn, H. van | T | Provenierssingel 65, Rotterdam |
| Sandbergen, A. J. | T | Oostzeedijk 318, Rotterdam |
| Santen, W. van | C | Valkenboschlaan 5, Den Haag |
| Saraber, M. H. | EL | Oude Delft 60, Delft |
| Schouten, G. P. S. | T | Simonsstraat 32n, Delft |
| Schulte, W. H. | T | Phoenixstraat 35, Delft |
| Senus, G. van | E | Avenue Concordia 98, Rotterdam |
| Sissingh, J. | C | Nieuwe Plantage 65, Delft |
| Sloep, A. C. | T | Jaagpad 151, Delft |
| Snethlage, M. F. H. | B | Simonsstraat 32o, Delft |
| Sonneveld, J. R. | T | Oude Delft 171b, Delft |
| Spek, A. van der | T | Oude Delft 16, Delft |
| Spek, t., J A. van der | AL | Oude Delft 16, Delft |
| Stadt, N. van de | E | Mijnbouwstraat 2, Delft |
| Storm, L. J. M. | T | Camaretten 1b, Delft |
| Syrier, W. E. | T | Nieuwe Plantage 65, Delft |
| Thomee, W. A. | T | Havenstraat 3, Delft |
| Timmerman, M. H. | E | Oude Delft 171b, Delft |
| Triebart, E. L. | T | Rotterdamsche weg 167, Delft |
| Tymstra, M. H. | T | Molslaan 63a, Delft |
| Veltman, S. C. L. | T | Oude Delft 132, Delft |
| Vermeulen, A. J. M. | B | Phoenixstraat 33, Delft |
| Vermeulen, W. | C | Phoenixstraat 33, Delft |
| Voogd, N. H. J. M. | T | Dijkstraat 69a, Rotterdam |
| Vrolijk, G. M. C. | T | Daguerrestraat 3, Den Haag |
| Walchren, J. H. van | T | Mijnbouwstraat 2, Delft |
| Weg, C. A. van de | T | Nieuwe Plantage 65, Delft |
| Wieneke, J. A. | T | Schoonderloostraat 88, R'dam. |
| Wilde, F. G. de | EL | Leeuwerikplein 1, Den Haag |
| Woude, D. S. C. van der | T | Poortlandlaan 62, Delft |
| Wijnen, J. M. E. | EL | Hoogeweg 14, Den Haag |
| Zaayer, t., M. | AL | Kral. Plaslaan 91a, Rotterdam |

# NAAMLIJST VAN NIET-LEDEN VAN HET D.S.C.

| NAAM | Studie-vak | ADRES |
|---|---|---|
| Aalderen, D. A. van | C | Rochussenstraat 185, Den Haag |
| Aangenendt, J. J. M. | C | Houttuinen 22, Delft |
| Abrahamson, M. | E | Stationsweg 53, Den Haag |
| Achterberg, J. van | W | Haagweg 2, Leiden |
| Ackermann, M. B. P. | T | Coenderstraat 21, Delft |
| Ader, J. B. | W | Saftlevenstraat 29a, Rotterdam |
| Admiraal, M. J. | M | Stadhoudersstr. 16, Rijsw. Z.-H. |
| Aken, P. H. A. van | T | Annastraat 2E, Delft. |
| Akker, J. van den | C | Oosteinde 164, Delft |
| Akkerman, D. J. | T | Regentesselaan 10, Den Haag |
| Akkersdijk, M. E. | M | Columbusstraat 59. Den Haag |
| Al, J. | T | Cartesiusstraat 47, Den Haag |
| Albada, N. B. van | W | Malakkastraat 119, Den Haag |
| Alblas, C. | C | Vlamingstraat 65a, Delft |
| Alblas, J. G. | W | Lipkensstraat 22, Delft |
| Alexander, C. E. | B | Van Speykstraat 193, Den Haag |
| Algie, F. | E | Noordvliet 21, Maassluis |
| Allart, J. A. | C | Laan van Altena 23, Delft |
| Aller, G. van | S | Oude Delft 186, Delft |
| Alphen, G. van | W | Delfgauwscheweg 1 L, Delft |
| Alting von Geusau, G. M. M. | EL | Borneostraat 2c, Den Haag |
| Amerom, C. H. van | C | Warande 79, Schiedam |
| Angenot, L. H. J. | C | J. v. d. Doesstr. 121, Den Haag |
| Araten, J. | T | Phoenixstraat 31, Delft |
| Asscher, W. B. | W | Piet Heinstraat 70, Delft |
| Baak, W. K. van | E | Rustenburgerweg 6, Bloemendaal |
| Baal, J. J. M. van | W | Vrouwjuttenland 2, Delft |
| Baars, A. | SW | Van Merlenstraat 69, Den Haag |
| Baars, A. W. | W | Hugo de Grootstraat 56, Delft |
| Baay, C. J. | W | Oude Delft 158, Delft |
| Backer, J. | T | Schiedamschew. 90, Vlaardingen |
| Badenhuizen, J. J. | T | Prins Hendrikstr. 121, Den Haag |
| Baggerman, R. | E | Prins Mauritsstraat 34, Delft |
| Bakker, A. J. Th. | M | Anna Paulownastr. 99, Den Haag |
| Bakker, H. Th. | M | Roelof Hartstraat 23, Amsterdam |
| Bakker, Jzn. J. | M | B. Hoffmanplein 52b, Rotterdam |
| Bakker, L. A. | E | Voorstraat 84, Katwijk a. Zee |

| NAAM | Studie-vak | ADRES |
|---|---|---|
| Bakker, W. A. den | WE | Hugo de Grootstraat 10, Delft |
| Balen Walter, B. C. van | T | Poortlandlaan 60, Delft |
| Baren, H. M. J. van | W | Binnenwatersloot 6, Delft |
| Baren, J. L. M. van | C | Binnenwatersloot 6, Delft |
| Barentsen, W. D. | W | Simonsstraat 32 H, Delft |
| Barger, P. | C | De Perponcherstr. 125, Den Haag |
| Barkey, J. L. | C | 2e Schuytstraat 103, Den Haag |
| Bast, G. H. | E | Piet Heinstraat 22, Delft |
| Baumann, E. J. | C | Poortlandlaan 70, Delft |
| Baumgarten, C. R. F. | T | L. v. Meerdervoort 195, D. Haag |
| Bauwens, J. | C | Hypolitusbuurt 29, Delft |
| Beckering, H. W. | E | Koninginnelaan 4, Rijswijk Z.-H. |
| Beckering, J. H. | W | Koninginnelaan 4, Rijswijk Z.-H. |
| Beckering Vinckers, J. | B | Prins Mauritsstraat 70, Delft |
| Beckering Vinckers, J. | C | Prins Mauritsstraat 70, Delft |
| Beek, A. P. C. | C | Oude Delft 37, Delft |
| Beelen, W. van | S | Achterom 41a, Delft |
| Beeling, M. | W | Hugoplein 14, Delft |
| Beereboom, H. J. S. H. | IJ | Van Bylandstraat 182, Den Haag |
| Beersma, J. J. Th. | B | Kerklaan 77D, Rijswijk Z.-H. |
| Beindorff, H. W. F. | C | Daguerrestraat 124, Den Haag |
| Beins, B. M. | T | Poortlandlaan 86, Delft |
| Bekkering, G. E. | C | Markt 25, Delft |
| Bellinga, J. | W | Pijnacker |
| Benier, P. J. | W | Westeinde 126, Voorburg |
| Bennink, A. W. F. | C | Schietbaanlaan 71b, Rotterdam |
| Berdenis van Berlekom, J. D. | W | Adelheidstraat 202, Den Haag |
| Berendes, J. A. | W | Van Slingelandtstr. 4, Den Haag |
| Berends, B. A. | W | Van Slingelandtstr. 52 B, D. Haag |
| Berends, H. J. | TW | Laan van Altena 26, Delft |
| Berg, A. van den | E | Katwijk a/d Rijn |
| Berg, J. van den | M | Lelyhoff, Maasland |
| Bergmans, J. | W | Voorstraat 66, Delft |
| Bergstein. M. J. A. | M | St. Olofstraat 15, Delft |
| Berkemeijer, A. J. A. | C | Stille Veerkade 11, Den Haag |
| Berkhuysen, J. D. | S | Piet Heinstraat 50, Delft |
| Berne, J. H. van | W | Zuid Buitensingel 2, Den Haag |
| Berne, W. A. van | W | Koningsveld 141, Delft |
| Berrevoets, P. J. | C | Havenstraat 6, Delft |
| Bertram, J. F. | C | Ant. Heinsiusstraat 21, Den Haag |

| NAAM | Studie-vak | ADRES |
|---|---|---|
| Besselink, H. P. | M | Blokmakerstraat 10b, Rotterdam |
| Best, N. P. C. | E | Pr. Hendriklaan 5, Rijswijk Z.-H. |
| Beszelzen, B. | T | Koornmarkt 47a, Delft |
| Bethlem, J. | W | Poortlandlaan 34, Delft |
| Beukers, C. A. | M | Hugo de Grootstraat 20, Delft |
| Beukers, J. A. | T | Spui 5, Rotterdam |
| Beunders, G. A. | C | Hazelaarstraat 74, Den Haag |
| Beyer, F. J. | W | Leeuwendaall. 103, Rijswijk Z.-H. |
| Beyerinck, F. | C | Daguerrestraat 97, Den Haag |
| Bianchi, L. W. P. | W | Mijnbouwstraat 11, Delft |
| Bianchi, T. J. C. | M | Mijnbouwstraat 11, Delft |
| Bickel, J. D. | T | Oude Delft 158. Delft |
| Biemond, A. G. | T | Brab. Turfmarkt 72, Delft |
| Bienfait, J. L. | T | Binnenwatersloot 12, Delft |
| Biermann, J. G. A. M. | M | v. Leeuwenhoeksingel 42, Delft |
| Binnendijk, H. S. | W | Weteringkade 38, Den Haag |
| Bitterberg, E. A. F. | E | Thomsonlaan 105, Den Haag |
| Blaak, H. | W | Vlamingstraat 72, Delft |
| Blaauw, A. F. H. | T | Poortlandlaan 86, Delft |
| Blauw, A. G. | C | Simonsstraat 56, Delft |
| Bladergroen, W. | T | Nieuwehaven 155, Rotterdam |
| Bloemen, A. F. P. H. | E | Kerklaan 77 D, Rijswijk Z.-H. |
| Bloemen, F. H. H. H. | T | Hugo de Grootstraat 56, Delft |
| Blok, J. J. | M | 2e Schuytstraat 127, Den Haag |
| Blom, A. | W | Plantageweg 40, Rotterdam |
| Blommers, J. | E | v. Leeuwenhoeksingel 2, Delft |
| Bodegom, D. A. | T | Soetendaalscheweg 88a, R'dam |
| Boekelman, W. A. | WE | Fam. Burgman, Markt Delft |
| Boelkens, J. P. | C | Schenkstraat 248, Den Haag |
| Boer, W. A. J. de | C | Oude Delft 37, Delft |
| Boersma, P. | W | Buitenwatersloot 14, Delft |
| Boessenkool, H. W | W | Jac. Gillestraat 1, Den Haag |
| Boetzelaer, R.W.C. 'v. | E | Binnenwatersloot 27, Delft |
| Bogaers, W. J. M. | T | Haagweg 57, Rijswijk Z.-H. |
| Bogtstra, J. F. | T | Poortlandlaan 60, Delft |
| Bogtstra, N. A. | W | Prins Mauritsstraat 86, Delft |
| Bokhorst, H. | C | Singel 136, Schiedam |
| Bokkel Huinink, H. ten | C | Dorpsstraat 11, Leiderdorp |
| Bokhoven, W. C. | T | Molslaan 37, Delft |
| Bokma, F. T. | W | Koornmarkt 66a, Delft |

| NAAM | Ssudie-vak | ADRES |
|---|---|---|
| Bol, H. A. | W | Bleekerslaan 40, Rijswijk Z.-H. |
| Bol, J. H. N. | C | Haagscheveer 4b, Rotterdam |
| Bolkestein, G. A. | E | Molslaan 61, Delft |
| Bom, F. L. van der | C | Brab. Turfmarkt 53, Delft |
| Bomer, P. A. | W | Zuidwal 36, Delft |
| Boomer, G. B. | E | Van Bylandtstraat 100 Den Haag |
| Bordewijk, G. C. | C | Botersloot 54, Rotterdam |
| Borgesius, F. W. A. | T | Laan van Altena 27, Delft |
| Borkent. R. H. | E | Delfgauwscheweg 69, Delft |
| Borst, A. D. W. | T | Hugo de Grootstraat 21, Delft |
| Bos, H. G. | T | Markt 46, Delft |
| Bosch, B. ten | E | Laan van Overvest 27, Delft |
| Boschma, J. | E | Corn. Trompstraat 56, Delft |
| Bosma, J. F. W. | C | Poortlandlaan 13, Delft |
| Bosman, A. C. W. | T | Oude Delft 72, Delft |
| Both, H. J. | C | Willemstraat 19, Rijswijk Z.-H. |
| Both, J. R. | W | Willemstraat 19, Rijswijk Z.-H. |
| Bouma, H. H. | E | Beukelsdijk 29a, Rotterdam |
| Bouman, C. A. | W | Hugo van Rijkenlaan 4, Delft |
| Bouman, L.Czn. D. A. | W | Koornmarkt 68a, Delft |
| Bouman, E. E. | WE | Zoeterw. Singel 70, Leiden |
| Bouman, J. A. J. | W | Voorstraat 89B, Delft |
| Bouman, K. L. C. | C | Vrouwjuttenland 20, Delft |
| Bouricius, Mr. L. G. N. | AL | Leeuwendaall. 4, Rijswijk Z.-H. |
| Braggaar, D. | W | Rietveld 70, Delft |
| Brandt, H. H. | S | Beukelsdijk 29b, Rotterdam |
| Braspot, Jr. Ph. C. N. | C | Julianastraat 40, Rijswijk Z.-H. |
| Bravmann, I. | T | Hugo de Grootstraat 25, Delft |
| Bremer, C. M. | T | Avenue Concordia 4a, R'dam |
| Breukel, S. J. H. | W | Binnenwatersloot 14, Delft |
| Breukink, J. | C | Rijndijk B 200, Voorschoten |
| Brink, J. D. A. M. ten | C | Hugo de Grootstraat 31, Delft |
| Broek, W. van den | T | Hooikade 17, Delft |
| Broeke, E. C. ten | C | Enschotsche Zijstraat 3, Tilburg |
| Broekhuysen, L. E. | C | Columbusstraat 26. Den Haag |
| Broekman, T. V, P. D. | E | Hugo de Grootstraat 10, Delft |
| Broesterhuizen, E. A. | EL | Hugo de Grootstraat 94, Delft |
| Bronckhorst, R. van | T | Franç. Valentijnstr. 5, Den Haag |
| Bronkhorst, C. | C | Noordeinde 4, Delft |
| Bronkhorst, J. A. J. | W | Bergschelaan 153a, Rotterdam |

| NAAM | Studie-vak | ADRES |
|---|---|---|
| Bronkhorst, J. C. | T | Bergschelaan 153a, Rotterdam |
| Bronkhuyzen, A. | T | Turfmarkt 12, Leiden |
| Brookhuis, J. A. S. H. | W | Vliet 38, Leiden |
| Brouwer, G. | T | Hugoplein 5, Delft |
| Brouwer, J. | W | Oranjeboomstr, 101b, Rotterdam |
| Brugge, B. ter | T | Oostsingel 20f, Delft |
| Bruggen, F. J. van | C | Brab. Turfmarkt 4, Delft |
| Bruin, J. C. de | W | Frankenslag 43, Den Haag |
| Bruin, W. K. de | W | Ampèrestraat 2, Den Haag |
| Brunings, C. J. W. | IJ | Voorstraat 11, Delft |
| Brunklaus, J. H. | W | Singel 172, Dordrecht |
| Brusse, R. A. T. | C | Voldersgracht 15, Delft |
| Bruyn, E. E. de | M | Lange Nieuwstraat 15, Schiedam |
| Bruyne, A. J. W. de | S | Bilderdijkstraat 15, Amsterdam |
| Brijn, G. C. La | EL | De Genestetstraat 31, Delft |
| Budde, D. A. | W | Schouwtjesplein 4, Heemstede |
| Buddingh, W. | C | Nicolaïstraat 83, Den Haag |
| Bueters, J. G. | W | Nieuwe Molstraat 29, Den Haag |
| Buisma, H. P. | W | Bergschelaan 127a, Rotterdam |
| Buitendijk, J. | ES | D. 61, Zwijndrecht |
| Bulck, M. E. M. van | E | Van Speykstraat 6, Delft |
| Buren, G. van | S | Callenburgstr. 96, Vlaardingen |
| Burger, A. | C | Molslaan 61, Delft |
| Burger, H. | C | Molslaan 61, Delft |
| Burgh, A. J. P. van der | T | Spoorsingel 7, Delft |
| Burgt, J. H. van der | C | Laan van Overvest 52, Delft |
| Burken, F. van | W | Nieuwelaan 58, Delft |
| Burky, J. F. W. | C | Prins Mauritsstraat 4, Delft |
| Buss, K. A. H. | M | Oranjeplein 17, Haarlem |
| Buuren, c.i. J. A. M. van | AL | L. v. Meerdervoort 345, D.Haag |
| Bijl, J. M. van der | E | Parkstraat 22, Den Haag |
| Bijl de Vroe, S. C. W. J. | T | Julianalaan 11, Rijswijk Z.-H. |
| Caminada, H. P. J. J. | E | Jul. v. Stolberglaan 110, D. Haag |
| Carpreau, H. L. G. | C | Kon. Mariastraat 9, Den Haag |
| Caspari, J. C. F. | C | v. Boetzelaerlaan 93, Den Haag |
| Cense, A. M. | W | Houttuinen 4a, Delft |
| Charpentier, J. J. H. W. | T | Kanaalstraat 13, Delft |
| Chattel, W. M. du | C | Choorstraat 49, Delft |
| Coenen, G. | W | Leeuwendaalf. 13, Rijswijk Z.-H. |

| NAAM | Studie-vak | ADRES |
|---|---|---|
| Coepijn, W. C. | C | Voorschoterlaan 29, Rotterdam |
| Cohen, L. | T | Schiedamschedijk 105, Rotterdam |
| Cohen, M. | T | Achterom 34a, Delft |
| Colijn, A. M. | E | Reeweg Oost 117, Dordrecht |
| Con, L. | E | Kanaalweg 13, Delft |
| Contant, P. M. | W | Oranjeplantage 41, Delft |
| Cool, Jr. W. | C | Peperstraat 2, Delft |
| Copius Peereboom, J. H. | W | Z.O. Buitensingel 198a, D. Haag |
| Corbeau, L. | C | Rochussenstraat 181a, Rotterdam |
| Corsten, J. M. | B | Ant. Heinsiusstr. 6, Den Haag |
| Coster, J. H. A. | T | Emmastraat 1, Delft |
| Coumon, D. | C | Hugo de Grootstraat 7, Delft |
| Couvret, F. | S | Voorstraat 107, Delft |
| Couwelaar, H. van | W | Krispijnschew. 191rd, Dordrecht |
| Cramer, J. W. Th. M. A. | E | Stadhoudersstr. 24, Rijsw., Z.-H. |
| Crezée, P. | W | Noordeinde 18, Delft |
| Cruijningen, J. A. van | C | Noordeinde 4, Delft |
| Daalen, F. van | T | Regentesselaan 136, Den Haag |
| Dalfsen, W. G. van | C | Jaagpad 115, Delft |
| Dam, W. van | M | Rijswijkscheweg, 393 Den Haag |
| Dam van Isselt, J. van | E | v. Blankenburgstr. 12, Den Haag |
| Damme, A. G. J. van | S | Oude Delft 72, Delft |
| Daniëls, C. A. | T | Westerhoutstraat 21, Haarlem |
| Darmawan, M. | T | Geerweg 3, Delft |
| Dauvillier, A. | T | Hazelaarstraat 26, Den Haag |
| Davids, P. A. | W | Koornmarkt 95, Delft |
| Davidson, C. M. R. | T | A. v. Blijenburgstr. 1rd, Dordt |
| Deenen, J. M. | M | Wijnhaven 10a, Delft |
| Degens, J. H. | C | Obrechtstraat 293, Den Haag |
| Deinema, J. | T | Oude Delft 162, Delft |
| Deinse, H. van | C | 1e Schansstraat, 59a, Rotterdam |
| Dejongh, F. C. J. | EL | Rotterdamscheweg 131c, Delft |
| Dekker, W. J. | C | Koornmarkt 60, Delft |
| Dekkers, P. M. C. | W | Galvanistraat 32, Den Haag |
| Demmers, A. J. | S | Bergweg 217a, Rotterdam |
| Dénis, H. L. B. | C | L. v. Meerderv. 271, Den Haag |
| Deur, J. G. | B | Oranje Plantage 41, Delft |
| Deyl, L. H. van der | W | Rotterdamschestraat 29, Schev. |
| Dibbits, H. A. M. C. | C | Pr. Hendrikl. 42, Rijswijk Z.-H. |

| NAAM | Studie-vak | ADRES |
|---|---|---|
| Dieben, A. J. P. | E | Noordeinde 29, Leiden |
| Diehl, M. F. | B | Julianalaan 8, Delft |
| Dingemans, J. E. V. | W | Korte Geer 3, Delft |
| Dingemans, P. | T | Simonsstraat 28, Delft |
| Dirks, C. D. | B | Maria Goudastr. 38, Leiden |
| Dobbenburgh, J. van | W | v. Leeuwenhoeksingel 39, Delft |
| Doesschate, Th. S. ten | E | Leeuwendaall. 105, Rijswijk Z.-H. |
| Dokkum, T. | T | Adelheidstraat 103, Den Haag |
| Dommisse, J. P. | T | Vermeerstraat 19, Delft |
| Dooremans, D. | C | Oude Delft 74a, Delft |
| Dooren, A. van | T | Oosterstraat 42, Vlaardingen |
| Dooren, H. C. C. van | EW | Badhuisweg. 38, Scheveningen |
| Dooren, P. H. E. van | E | Oosterstraat 42, Vlaardingen |
| Dooren de Jong, L. E. den | T | Saftlevenstaat 17a, Rotterdam |
| Doornberg J. C. | C | Acaciastraat 40a, Den Haag. |
| Doornbos, W. H. | C | Koornmarkt 66a, Delft |
| Dorbeck, J. J. M. | C | Coenderstraat 9c, Delft |
| Dorp, J. van | W | Poortlandlaan 19, Delft |
| Dorp, J. F. van | M | Poortlandlaan 19, Delft |
| Dorrepaal, C. J. G. | W | Van Speijkstraat 2, Delft |
| Doting, J. S. | T | Van Weelstraat 8b, Rotterdam |
| Douw, A. H. | M | Koornmarkt 53, Delft |
| Douze, E. J. C. | M | Piet Heinstraat 39, Delft |
| Drimmelen, A. L. A. van | C | Graaf Florisweg 2b, Gouda |
| Dröge, J. W. | S | Bergweg 252a, Rotterdam |
| Drok, Jzn. K. | C | Valkenboschkade 267, Den Haag |
| Dufour, C. L. A. | E | Edisonstraat 90, Den Haag |
| Dulk, J. den | S | Seinpoststraat 6a, Scheveningen |
| Dusseldorp, m.i., C. G. van | AL | Lijsterbesstraat 157, Den Haag |
| Dussen, T. C. van der | W | Ketenstraat 22b, Rotterdam |
| Duursen, A. van | W | Piet Heinstraat 22, Delft |
| Duynstee, L. | E | Voorschoterlaan 46, Rotterdam |
| Dijk, A. van | C | Mijnbouwstraat 21, Delft |
| Dijk, C. P. van | T | Oostplantsoen 18, Delft |
| Dijk. L. J. van | W | Verwersdijk 9, Delft |
| Dijkman, H. J. | W | Voorstraat 107, Delft |
| Dijt, E. | T | Piet Heinstraat 38, Delft |
| Easton, E. J. W. | T | Geestbrugweg 23, Rijswijk Z.-H. |
| Eck, A. E. van | W | Wilhelminal. 11, Rijswijk Z.-H. |

| NAAM | Studie-vak | ADRES |
|---|---|---|
| Ede van der Pals, W. van | C | 2e Schuytstraat 304, Den Haag |
| Edelenbosch, C. | B | Nieuwelaan 58, Delft |
| Edelman, C. H. | M | Teilingerstraat 50b, Rotterdam |
| Eeken, H. van | E | 2e Emmastraat 244, Den Haag |
| Eenhoorn, C. B. | EL | Aan boord „Bonaire", Dordrecht |
| Eerligh, A. H. | T | Kerklaan 110, Rijswijk Z.-H. |
| Egter van Wissekerke, J.C.F. | W | Delfgauwsche weg 109, Delft |
| Eigenhuis, J. | W | v. Boetzelaarlaan 181, Den Haag |
| Elema, B. | T | Oude Delft 206, Delft |
| Elema, J. O. | T | Oude Delft 206, Delft |
| Elsbach, E. B. | T | Choorstraat 21b, Delft |
| Elsen, G. | T | Anna v. Buerenstr. 77, Den Haag |
| Emmerie, A. | T | Maaskade 92b, Rotterdam |
| Engelen, A. J. W. van | C | Voorstraat 76, Delft |
| Engels, W. F. | E | Heerengracht 60, Leiden |
| Ennes, W. J. | C | Piet Heinstraat 55, Delft |
| Enserink, G. A. R. | C | Kolk 26, Delft |
| Ernste, J. W. | W | Havenstraat 17, Delft |
| Etiene, H. J. | EL | Crommelinlaan 97, Delft |
| Ettinger, J. van | W | Goudscherijweg 79a, Rotterdam |
| Everdingen, A. F. van | M | Kerklaan 77d, Rijswijk Z.-H. |
| Everdingen, E. van | T | Obrechtstraat 293, Den Haag |
| Exter, P. van | C | Prins Mauritsstraat 72, Delft |
| Eyk, H. H. W. van | W | Noordsingel 22b, Rotterdam |
| Eijsbergen, C. van | W | Segherstraat 18, Den Haag |
| Eijsvogel, W. F. | C | Voldersgracht 5, Delft |
| Faber, A. J. | W | Plein 4, Haarlem |
| Faber, F. J. | M | Marconistraat 71, Den Haag |
| Feekes, P. C. | C | Zuylichemstraat 9, Den Haag |
| Feikema, J. | T | Oude Delft 162, Delft |
| Feringa, G. | M | Van der Duijnstr. 71, Den Haag |
| Fermin, P. G. H. A. | M | Pijnboomstraat 16, Den Haag |
| Ferrante, M. H. B. de | C | Spreeuwenlaan 112, Den Haag |
| Fierstra, G. K. | C | Oosterpark 24, Amsterdam |
| Flamee, P. K. | T | Voorstraat 23, Delft |
| Floor, J. J. A. | T | Nieuwe Parklaan 7, Den Haag |
| Fokkema, F. | EL | Adsp. school d.Marine, Dordrecht |
| Folkard v. Scherling, S. G. A. | E | Van Brakelstraat 4a, Rotterdam |
| Fontaine, P. B. | WE | Goudschesingel 121b, Rotterdam |

| NAAM | Studie-vak | ADRES |
|---|---|---|
| Fontein, W. | E | Hooge Rijndijk 4a, Leiden |
| Fournier, S. A. | E | Vlamingstraat 72, Delft |
| Fouw, H. de | E | Oostsingel 59k, Delft |
| Frahm, E. D. G. | T | Valkenboschlaan 44, Den Haag |
| Franken, Jr. J. Th. | W | Boezemsingel 25b, Rotterdam |
| Franken, R. C. A. | W | Oostsingel 59q, Delft |
| Franssen, J. G. C. | B | Havenstraat 7, Delft |
| Frenne, A. C. de | C | Maliestraat 18, Den Haag |
| Frölke, J. H. A. M. | T | Hoogstraat 366, Rotterdam |
| Funnekotter, T. A. F. | C | Nieuwe Haven 189, Rotterdam |
| Gaasterland, A. A. | S | Pletterijkade 18, Den Haag |
| Gabel, A. | B | Tuinlaan 56c, Schiedam |
| Galen, J. van | C | Noordeinde 30, Delft |
| Gastel, M. J. M. van | E | Copernicusstraat 193, Den Haag |
| Geelen, G. S. A. | C | Kerklaan 77 e, Rijswijk Z.-H. |
| Geelen, K. L. van | W | Phoenixstraat 15, Delft |
| Geerdes, H. H. | M | N. Binnenweg 289a, Rotterdam |
| Geerkens, P. M. C. | T | Noordsingel 156, Rotterdam |
| Geerlings, B. A. | M | Voorstraat 77, Delft |
| Geesink, H, A. O. W. | C | Weimarstraat 129, Den Haag |
| Gelders, B. A. | C | Ferd. Bolsingel 93, Dordrecht |
| Geluk, A. I. | W | Oude Delft 72, Delft |
| Gemeren, D. van | M | Oranje Plantage 21, Delft |
| Gerber, A. C. | C | Cornelis Trompstraat 54, Delft |
| Gerla, A. L. H. K. | C | Hypolitusbuurt 29, Delft |
| Gerlach, L. W. C. | B | Piet Heinstraat 62, Delft |
| Gerretsen, F. H. | B | Archimedesstraat 54, Den Haag |
| Gerretsen, H. V. | B | Sweelinckstraat 98, Den Haag |
| Gerritsen, D. W. | E | Koninginnel. 59, Rijswijk Z.-H. |
| Gerritsen, W. | E | Koninginnel, 59, Rijswijk Z.-H. |
| Gerritzen, M. | B | J. v. Oldenbarneveltl. 34, d. Haag |
| Gerritzen, R. G. | E | Laan v. Meerderv. 125, Den Haag |
| Gielen, C. H. E. H. J. | T | Mathenesserlaan 400, Rotterdam |
| Gilse, J. P. M. van | T | Oude Delft 241, Delft |
| Glerum, A. M. D. | C | Vrouw Juttenland 16, Delft |
| Gockinga, J. S. | C | Acaciastraat 48, Den Haag |
| Gombault, P. J. | W | Oranjelaan 13, Den Haag |
| Gombault, P. W. | E | Prinsesselaan 3, Rijswijk Z.-H. |
| Gonsalves, C. J. | S | Ieplaan 58, Den Haag |

| NAAM | Studie-vak | ADRES |
|---|---|---|
| Goor, E. J. van | W | Wald. Pyrmtl.12, Rijswijk Z.H. |
| Goor, c.i. W. C. van | B | Cl. deVrieselaan 27a, Rotterdam |
| Goossens, H. C. M. H. | W | Voorstraat 76, Delft |
| Goossens, J. A. | E | Maarten Trompstraat 9, Delft |
| Goris, W. C. | C | Oranjelaan 11, Rotterdam |
| Gorsira, H. H. B. | C | v. Boetzelaerlaan 306, Den Haag |
| Gorzeman, J. L. | W | Regentessel. 61, Rijswijk Z.-H. |
| Goudriaan, W. | W | Aert v. d. Goesstr. 13, den Haag |
| Gout. H. C. J. | E | Koninginnel. 80, Rijswijk Z.-H. |
| Graaff, A. F. de | C | Villa „Gerharda", Lisse |
| Graaff, C. de | T | Anna Paulownastr. 18a, d. Haag |
| Grafhorst, W. G. van | E | Saftlevenstraat 12a, Rotterdam |
| Gravestein, J. H. | C | Coenderstraat 9a, Delft |
| Graij, w.i. G. | AL | Columbusstraat 126, Den Haag |
| Griendt, H. J. van der | C | Postkantoor, Heinenoord Z.-H. |
| Griendt, J. H. van der | C | Jericholaan 89, Rotterdam |
| Grinten, J. L. J. van der | E | Hugo de Grootstraat 31, Delft |
| Grobben, J. A. J. | S | Nieuwe Schoolstraat 9, Delft |
| Groen, J. H. M. | C | v.Oldenbarneveltstr.104a, R'dam |
| Groen, H. J. A. J. de | W | Kruiskade 120c, Rotterdam |
| Groeneveld, A. | C | Hoogstraat 206, Vlaardingen |
| Groeneveld Meyer, N. E. | E | Fahrenheitstraat 671, Den Haag |
| Groenevelt, J. E. | W | Houttuinen 5a, Delft |
| Groot, A. T. de | C | Simonsstraat 4, Delft |
| Groot, P. H. de | S W | Nieuwe Plantage 65, Delft |
| Grootenhuis, A. | W | Poortlandlaan 82, Delft |
| Groutars, M. J. M. G. | W | Laan van Overvest 50, Delft |
| Groutars, R. M. L. L. | C | Laan van Overvest 50, Delft |
| Grünebaum, H. | C | J. v. Riebeekstraat 44, Den Haag |
| Grüschke, J. G. | E | v. d. Heimstraat 46, Den Haag |
| Gruting, C. J. van | E | Oude Singel 96, Leiden |
| Gruyter, P. de | W | Lipkensstraat 23, Delft |
| Guinée. A. H. B. | C | Boterbrug 1, Delft |
| Gijsberti, J. C. | M | Rijswijksche weg 393, Den Haag |
| Gijsinck, Th. | T | Cl. de Vrieselaan 43, Rotterdam |
| Gijzen, J. G. F. | C | Riouwstraat 169, Den Haag |
| Gijzen, c.i., W. | B | Buys Ballotstraat 61, Den Haag |
| Haanappel, H. B. M. | C | Goudschewagenstr. 28b, R'dam |
| Haas, A. M. | C | Piet Heinstraat 46, Delft |

| NAAM | Studie-vak | ADRES |
|---|---|---|
| Haas, A. de | W | Koornmarkt 87, Delft |
| Hagenaars, J. M. | W | Markt 66a, Delft |
| Haitsma Mulier, H. J. G. | T | Oranjelaan 8, Rijswijk Z.-H. |
| Halbisch, J. W. | C | Daendelsstraat 72, Den Haag |
| Halffman, W. J. J. | W | Lange Haven 134, Schiedam |
| Ham, K. G. F. W. | E | Hugo de Grootstr. 63, Den Haag |
| Ham, A. van | E | Lange Beestenmarkt 64, d. Haag |
| Ham, J. van der | C | Verwersdijk 65c, Delft |
| Hamelijnck, A. S. A. | E | Oranjelaan 81, Rijswijk Z.-H. |
| Hamer, H. J. E. M. | M | Spoorsingel 5, Delft |
| Han Sing Bie. | C | Hugo de Grootstr. 44, Den Haag |
| Han Tiauw Tjong. | W | Emmastraat 177, Den Haag |
| Hanewinckel, C. L. | E | Essenburgsingel 6a, Rotterdam |
| Hannik, S. | M | 2e Middellandstr. 34b, Rotterdam |
| Hanskamp, Jr. T. J. | C | Zuid-Buitensingel 2, Den Haag |
| Hardenberg, J. J. C. | W | Oostsingel 12p, Delft |
| Harreveld, B. P. van | M | Wilh. v. Pruisenstr. 37, d. Haag |
| Harrevelt, W. L. H. van | T | Slachthuisstraat 5, Den Haag |
| Hart, H. 't | W | Jan v. Nassaustraat 59, d. Haag |
| Hartman, H. | T | Schietbaanlaan 11b, Rotterdam |
| Hartog, J. P. den | E | Buitenwatersloot 42, Delft |
| Hasekam, A. L. | W | Parkweg 27, Den Haag |
| Have, A. ten | C | Cornelis Trompstraat 40, Delft |
| Have, H. H. ten | C | Stadhoudersplein 73, Den Haag |
| Haver. C. | T | Hugo de Grootstr. 39, Den Haag |
| Haverkamp, H. W. | S | Laan v. Meerdervoort 130, d. H. |
| Haye, J. H. M. | C | Ant. Duyckstraat 113, den Haag |
| Hazelzet, P. M. M. | E | Westzeedijk 1, Rotterdam |
| Heeringa, A. | C | Oostplantsoen 1a, Delft |
| Heesterman, J. E. | T | Noordeinde 30, Delft |
| Heffen, H. M. van | C | Pompstationsweg 175, Den Haag |
| Hegenbarth, V. E. J. | W | Maarsmanssteeg 7, Leiden |
| Heimbach, J. H. | E | Oostsingel 22, Delft |
| Heimel, J. H. | T | Schermlaan 4a, Rotterdam |
| Heitink, G. Th. | C | Joh. Camphuysstr. 294, d. Haag |
| Hekking, J. W. H. | T | Thomsonlaan 105, Den Haag |
| Helden, H. W. J. van | E | Gevers Deijnootweg 2, Schev. |
| Hellemond, P. E. A. van | W | Rijswijksche weg 259, d. Haag |
| Hellenberg Hubar, P.J.M.J. v. | E | Noordeinde 2, Delft |
| Hellendoorn, G. H. | W | Oudendijk 248b, Rotterdam |

| NAAM | Studie-vak | ADRES |
|---|---|---|
| Hemert, G. van | W | Raamstraat 6, Dordrecht |
| Hendrichs, W. Th. M. | M | Oranjeplein 30, Haarlem |
| Hennequin, F. | M | Vivienstraat 55, Den Haag |
| Herder, D. H. de | C | Oostsingel 32, Delft |
| Hermans, J. J. J. M. | C | Binnenwatersloot 6, Delft |
| Hermans, P. H. | T | Oude Delft 79, Delft |
| Hermans, W. | C | Bosb.Toussaintstr. 62, A'dam |
| Hert, J. B. | C | Piet Heinstraat 68, Delft |
| Hertog, J. den | C | „Wittenburg", Alphen a. d. Rijn |
| Herwaarden, I. van | E | N. Binnenweg 244a, Rotterdam |
| Hes, F. L. | M | Hoogstraat 97, Schiedam |
| Heslenfeld, W. J. M. | W | Hotel „Central", Delft |
| Heslinga, J. | T | Oostsingel 59i, Delft |
| Hetzel, W. H. | M | Binnenwatersloot 2, Delft |
| Heuvel, N. A. van den | C | Taxisstraat 7, Rotterdam |
| Heyden, P. C. van der | W | Oude Delft 217, Delft |
| Heyenbrock, J. | M | Oranje Plantage 21, Delft |
| Heykoop, J. | C | 's Gravensloot, bij Woerden |
| Heyting, J. | W | Parkstraat 67a, Den Haag |
| Hilwig, W. J. | M | Lipkensstraat 32, Delft |
| Hoek, C. | W | Hoofdstraat 28, Schiedam |
| Hoek. C. D. | E | Zoutmanstraat 94, Den Haag |
| Hoek, A. G. van den | W | Passerelstraat 11b, Rotterdam |
| Hoeven, J. van der | W | 's Gravenzandelaan 105, d. Haag |
| Hoff, W. A. van der | M | Frederik Hendrikstraat 29, Delft |
| Hofhuis, J. P. J. | T | Oude Delft 224, Delft |
| Hofman, G. H. B. | C | Klein Coolstr. 19b[II], Rotterdam |
| Hofman, w.i. J. G. | AL | Nesserdijk 404, Rotterdam |
| Hofman, W. B. I. | W | Voorstraat 29, Delft |
| Hoftijzer, J. P. | EL | Katwijkstr. 27, Scheveningen |
| Hogervorst, J. J. W. | W | Haarlemmerstraat 128, Leiden |
| Hol, G. Ph | W | Brab. Turfmarkt 82, Delft |
| Hollander, G. W. H. | T | L. v. Meerdervoort 340, d. Haag |
| Holleman, F. A. | E | Veursche straatweg 210, Veur |
| Hondius, K. J. | T | Laan v. Oostenburg37, Voorburg |
| Honig, P. | T | Piet Heinstraat 25, Delft |
| Hoogendam, A. M. I. | W | Breestraat 5a, Delft |
| Hoogendoorn, G. L. | C | 's Gravenweg 31, Rotterdam |
| Hooghiemstra, J. S. | E | MaertenTrompstraat 24, Delft |
| Hoogland, P. J. | T | Carpentierstraat 144, d, Haag |

| NAAM | Studie-vak | ADRES |
|---|---|---|
| Hoogveld, C. J. Z. | W | Voorstraat 4, Delft |
| Hooykaas, J. | C | Nieuwstraat 9, Delft |
| Hopster, H. F. | C | Noordblaak 51, Rotterdam |
| Horn v. d. Bos, P. J. J. v. d. | E | Van Aerssenstraat 158, d. Haag |
| Horrix, A. L. | C | Van Lennepweg 13, Den Haag |
| Horst, A. van der | W | Kerkweg, Pijnacker |
| Horst, P. M. van der | C | Jan Blankenstraat 52, Den Haag |
| Hout, O. H. van der | T | Oude Delft 30, Delft |
| Houten, H. Th. van | S | Hugo de Grootstraat 36, d. Haag |
| Houten, L. van | M | Bloemhofstraat 1, Haarlem |
| Houthoff, D. J. | W | Sophiastraat 8, Leiden |
| Houtman, S. | IJ | Veenlantstraat 11, Schiedam |
| Houwen, R. J. | W | De Genestetstraat 14, Delft |
| Hoving, A. | E | Joh. Maetsuykerstr. 53, d. Haag |
| Hoyinck, J. W. H. | C | Choorstraat 43, Delft |
| Hoytema, t. N. J. van | B | Koninginnel. 23, Rijswijk Z.-H. |
| Huge, A. C. J. | C | Rijn en Schiekade 113, Leiden |
| Hugen, A. H. J. | E | Voorstraat 95a, Delft |
| Huizer, A. J. H. C. C. F. | EL | Koningsplein 109, Delft |
| Hulshof, A. E. | B | Obrechtstraat 78, Den Haag |
| Hulsman, J. P. | W | Schietbaanlaan 42b, Rotterdam |
| Huydts, H. Th. A. | C | Verversdijk 65, Delft |
| Huydts, L. H. | C | Geer 24, Delft |
| Huydts, P. A. I. | E | Geer 24, Delft |
| Huyer, W. L. J. | E | Joost v. Geelstr. 25a, Rotterdam |
| Huynink, R. D. | W | Binnenwatersloot 26, Delft |
| Hijnen, C. | W | Achterom 91, Delft |
| Idenburg, J. B. | W | Rotterdamsche weg 72, Delft |
| Immink, E. C. M. | E | Frankenslag 310, Den Haag |
| Jacobi, H. A. W. | C | Witte Rozenstraat 52a, Leiden |
| Jacobs, G. H. W. | T | Markt 52, Delft |
| Jacobs, H. A. J. | T | Markt 52, Delft |
| Jacobs, J. A. | C | Oranje Plantage 25, Delft |
| Jacobs, L. | E | Amst. Veerkade 43a, Den Haag |
| Jagtman, C. P. H. | C | Achterom 15, Delft |
| Jamin, J. C. | T | Goudsche singel 233a, Rotterdam |
| Jansen, H. C. | T | Nieuwelaan 64, Delft |
| Jansen, H. P. | T | Kon. Wilh. minastr. K rood, Dordt |

| NAAM | Studie-vak | ADRES |
|---|---|---|
| Jansen, J. | E | Wateringschevest 85, Delft |
| Jansen, J. H. A. | T | Nieuwelaan 36, Delft |
| Jansen. J. W. F. | C | Draaistraat 84, Den Haag |
| Jansen, M. J. | E | Hoekweg 6, Rijswijk Z.-H. |
| Jansen, P. Ph. | C | Kon. Wilhelminastr. 15r, Dordt |
| Jansen, Th. N. M. | W | Lange Haven 19, Schiedam |
| Janssen, A. | T | Koninginnelaan 13, Voorburg |
| Janssen, F. H. J. | C | Copernicusstraat 65, Den Haag |
| Janssen, Q. J. M. | E | Lange Kerkstraat 31, Schiedam |
| Jaspers, F. P. H. | M | O.anjelaan 8, Rijswijk Z.-H. |
| Jaspers, N. E. B. | B | Piet Heinstraat 62, Delft |
| Jetten, R. A. | C | Noordeinde 42a, Delft |
| Jimmink, H. J. | E | Oostplantsoen 1a, Delft |
| Jöbsis, G. | WE | Valkenboschkade 445, Den Haag |
| Jong, C. de | C | Kempenaerstraat 4, Oegsgest |
| Jong, G. J. W. de | W | Oude Delft 156, Delft |
| Jong, N. A. de | T | Koornmarkt 47a, Delft |
| Jong, P. H. de | M | IJsclubstraat 32b, Rotterdam |
| Jonge, D. J. de | S | Hugo de Grootstr. 71, Den Haag |
| Jonge. S. J. de | E | Fred. Hendrikstraat 3, Delft |
| Jonker, A. G. | EL | Gerard Brandstr. 6[II], Amsterdam |
| Jonker, Jr. J. L. H. | E | Barendszstraat 17, Den Haag |
| Jonkheid, G. | C | Voorstraat 96, Delft |
| Joösse, J. | C | Annastraat 2 e, Delft |
| Joosten, D. | E | Piet Heinstraat 13, Delft |
| Joostensz v. Ysseldijk,J.R.P.J. | W | Van Speykstaat 144, Den Haag |
| Joustra, G. M. | C | Jan van Goyenkade 32, Leiden |
| Jungerhaus, B. J. M. | W | Heemraadssingel 295, Rotterdam |
| Jurgens, W. H. L. | C | Oranjelaan 26, Den Haag |
| Jurling, C. L. | W | Simonsstraat, 44, Delft |
| Juursema, H. J. | W | Emmastraat 43, Rijswijk Z.-H. |
| Kallenbach. P. W. J. | C | Oosteinde 141, Delft |
| Kalter, J. | W | Kerkstraat 94, Rijswijk Z.-H. |
| Kamerling, H. | W | Regentesse 60, Rijswijk Z.-H. |
| Kammer, H. | B | Vaart Z. Z. 65, Assen |
| Kamper, D. A. W. de | W | Keizerstraat 9, Haarlem |
| Kampschuur, G. R. | C | Wasstraat 26, Leiden |
| Kanter, J. C. de | C | Dunklerstraat 22, Den Haag |
| Kapsenbarg, C. | W | Rubensstraat 143, Den Haag |

| NAAM | Studie-vak | ADRES |
|---|---|---|
| Kardinaal, L. J. A. | C | Kerklaan 90, Rijswijk Z. H. |
| Karreman, H. G. H. | W | Delfgauwscheweg, 169, Delft |
| Karres. D. J. | C | Obrechtstraat 294, Den Haag |
| Karthaus, F. E. | W | Oude Delft 122a, Delft |
| Kat, J. O. de | C | Oosteinde 107, Delft |
| Kekem, E. G. van | C | Houttuinen 5a, Delft |
| Kelder, A. B. | E | 1e Middellandstr. 11b, Rotterdam |
| Keller, H. | E | Binnenwatersloot 24b, Delft |
| Keller, J. C. | C | Binnenwatersloot 24b, Delft |
| Kempers, C. | W | Oude Delft 249, Delft |
| Kennis, P. J. W. | C | Hotel Central, Postbox 36, Delft |
| Kessel, P. J. B. van | M | Oosteinde 89, Delft |
| Ketwich, W. H. van | C | Delfgauwscheweg 83, Delft |
| Keunen, A. W. M. | W | L. de Colignyplein 13, Den Haag |
| Kho, K. H. | M | Simonsstraat 3. Delft |
| Kiek, M. | E | Hofwijckstraat 52, Den Haag |
| Kiers, N. J. | W | Stationsplein 48, Den Haag |
| Kimmel, B. H. | C | Brab. Turfmarkt 82, Delft |
| Kipperman, E. C. S. | T | Van Houtenstraat 8, Delft |
| Kipperman, J. | E | Vrouw Juttenland 30, Delft |
| Kipperman, J. F. | C | Van Houtenstraat 8, Delft |
| Klay, F. | C | Hypolitusbuurt 29, Delft |
| Kleima, E. A. | W | Van Merlenstraat 47, Den Haag |
| Klein, F. | C | Oude Delft 62, Delft |
| Klein, R. J. | C | Oude Delft 62, Delft |
| Klerck, A. H. de | E | Gasthuissteeg 23, Delft |
| Klerk, F. W. K. de | S | Daguerrestraat 107, Den Haag |
| Klinkert, J. C. | M | Voorstraat 87b, Delft |
| Kloos, C. | M | Delfgauwscheweg 13a, Vrijenban |
| Kloosterhuis, Th. J. M. | B | Coenderstraat 8, Delft |
| Kloppers, J. W. | E | Huis „Hilgestede", Wassenaar |
| Kloppert, F. A. | C | Kon. Wilhelminastr. 20, Dordt |
| Kluft, Th. J. C. | M | Nieuwelaan 36, Delft |
| Kluiters, C. H. | C | Molslaan 67, Delft |
| Kluwers, F. B. J. | C | L. v. Meerdervoort 204, d. Haag |
| Klijn, J. M. A. | E | Verhulststraat 69, Den Haag |
| Knip. A. | T | Pr. Hendrikkade 137, Rotterdam |
| Knoppens, J. C. | W | Voorstraat 77, Delft |
| Kobus, J. M. | W | Kon. Emmakade 118, Den Haag |
| Koch, F. E. H. | W | Nieuwelaan 32, Delft |

| NAAM | Studie-vak | ADRES |
|---|---|---|
| Koeberg, J. P. | W | Delftweg 62, Delft |
| Köhler, w.i. J. L. G. | AL | Ochterveltstraat 27a, Rotterdam |
| Kok, P. W. M. | W | Choorstraat 18, Delft |
| Kol van Kluyve, J. | B | Coenderstraat 27, Delft |
| Koning, L. W. de | W | Oldenbarneveltstr.124, R'dam. |
| Konings, J. P. H. | W | Markt 85, Delft |
| Koomen, C. | W | Oostsingel 29, Delft |
| Koop, Th. | E | Delfgauwscheweg 109, Delft |
| Koopmans, B. N. | C | Voldersgracht 29, Delft |
| Koopmans, H. P. | M | Engelenburgstraat 38, Den Haag |
| Koops, J. R. A. | B | Deimanstraat 56, Den Haag |
| Kooten, C. van | M | v. Oosterzeestraat48b,Rotterdam |
| Kooy, H. J. | W | Corn. Speelmanstr. 18, Den Haag |
| Kooy, J. M. J. | E | Voorschoterlaan 109, Rotterdam |
| Kooy, M. van der | E | Abtswoudscheweg 36, Delft |
| Kooymans, J. | T | Aardappelmarkt 3, Dordrecht |
| Kort, G. A. P. de | B | Jacob Gerritstraat 11, Delft |
| Korte, P. C. J. | M | Nieuwstraat 24, Delft |
| Koudijs, R. | W | Delfgauwscheweg 73, Delft |
| Kouwenhoven, G. M. J. A. | W | Schoolstraat 24, Den Haag |
| Kouwenhoven, P. A. | EL | Achterom 74, Delft |
| Kraats, W. F. van der | C | L. v. Meerdervoort 442, d. Haag |
| Kraayeveld, C. B. | C | N. Binnenweg 288c, Rotterdam |
| Kraayvanger, E. H. A. | C | Van Leeuwenhoeksingel 37,Delft |
| Krabbe, W. K. | C | Voldersgracht 26, Delft |
| Krajenbrink, E. A. C. | E | Frankenslag 165, Den Haag |
| Kramers, L. J. | W | Markt 41, Delft |
| Kreischer, M. | T | Frankenslag 174, Den Haag |
| Kreumer, J. G. | C | Gasthuislaan 19, Delft |
| Kreyns. S. C. | M | Leuvehaven 84, Rotterdam |
| Kroes, A. de | T | Zestienhovenschek.90, Overschie |
| Kroesen, J. C. Th. | C | Nassau Dillenburgstr.10, d. Haag |
| Krook van Harpen, J. J. L. | T | Voorstraat 87b, Delft |
| Kropholler, W. | E | Hugo de Grootstraat 30, Delft |
| Kropveld, J. | W | Cl. deVrieselaan 70, Rotterdam |
| Kruithof, J. | E | Buitenwatersloot 5, Delft |
| Kruyswijk, W. P. | C | Leeuwendaall. 34, Rijswijk Z. H. |
| Kuiper, N. J. | M | Regentesseplein 18a, Den Haag |
| Kuiper, P. | T | Brab.Turfmarkt 72, Delft |
| Kunkels, E. M. | M | Delfgauwsche weg 61a, Delft |

| NAAM | Studie-vak | ADRES |
|---|---|---|
| Kunst, W. | C | Van Lumeystraat 61, Den Haag |
| Kuper, H. H. | C | |
| Küpfer, A. J. | E | Weteringkade 38, Den Haag |
| Kupka, F. J. H. | W | Aschvest 2, Delft |
| Kuyk, H. | BC | Adelheidstraat 30, Den Haag |
| Kuyk, P. G. van | S | Leeuwendaall. 3, Rijswijk Z.-H. |
| Kuyk, S. H. van | M | Leeuwendaall. 3, Rijswijk Z.-H. |
| Kuyp, A. H. | C | Valkenboschkade 454, Den Haag |
| Kuypers, J. H. J. | E | Voldersgracht 13, Delft |
| Kuyt, R. M. | W | Stadhoudersplein 132, Den Haag |
| Kwantes, G. A. F. | M | Malakkastraat 70, Den Haag |
| Laar, W. van | T | Copernicusstraat 239, Den Haag |
| Laarhoven, H. A. J. van | T | Phoenixstraat 15, Delft |
| Laat de Kanter, W. A. de | T | 2e Schuytstraat 273, Den Haag |
| Ladestein, K. H. E. | C | Oostsingel 15, Delft |
| Laméris, H. | W | Oude Delft 12b, Delft |
| Lammers Lisnet, Ph. U. | T | Van Leeuwenhoeksingel19, Delft |
| Lamsvelt, H. | AL | Buitenwatersloot 40, Delft |
| Landeweer, J. | WC | Hofwijkplein 12a, Den Haag |
| Landweer, G. E. | E | L. v. Meerdervoort265, DenHaag |
| Lange, H. de | E | Essenburgsingel 8a, Rotterdam |
| Lange, J. A. P. A. de | C | Paulus Buysstraat 32, Den Haag |
| Lange, K. de | W | Gasthuislaaan 34, Delft |
| Lange, M. de | E | Harmenkokslaan 51a, Delft |
| Langen, L. H. de | W | Lipkensstraat 22, Delft |
| Langendam, S. G. C. | E | Haagweg 86, Rijswijk Z.-H. |
| Langendam, S. L. A. | E | Haagweg 86, Rijswijk Z.-H. |
| Lantzius, A. F. | C | Mariastraat 34, Den Haag |
| Lanzing, W. J. R. | M | Coenderstraat 8, Delft |
| Lapré, E. H. | T | CornelisTrompstraat 86, Delft |
| Laufer, F. | M | Pletterijstraat 172, Den Haag |
| Laurens, A. | M | Hollanderstraat 60, Den Haag |
| Lee, G. van der | T | B 184, Koudekerk Z.-H. |
| Leeflang, K. W. H. | T | Piet Heinstraat 57, Delft |
| Leerdam, P. van | C | Nijverheidstraat 55, Rotterdam |
| Leeuw, F. J. G. de | T | Fred. Hendriklaan 283, d. Haag |
| Leeuwen, D. P. van | W | FrançoisValentijnstr. 70, d. Haag |
| Leewens, F. W. | W | FrançoisValentijnstr. 61, d. Haag |
| Lek, L. A. W. van der | E | Spoorsingel 76, Delft |

| NAAM | Studie-vak | ADRES |
|---|---|---|
| Lekkerkerker, A. M. | C | Kolk 26, Delft |
| Levin, A. | E | Piet Heinstraat 93, Den Haag |
| Levison, E. S. | T | Vrouw Juttenland 20, Delft |
| Levison, R. | T | Hooidrift 110, Rotterdam |
| Leygraaff, H. M. C. | S | Oude Delft 156, Delft |
| Liem, B. T. | B | Anna v. Buerenstr.171, den Haag |
| Lieneman, Jr. B. | C | Oude Delft 62, Delft |
| Lilien, I. | T | Oostsingel 59k, Delft |
| Limborgh, J. | EW | Anna v. Buerenstr. 113, d. Haag |
| Lind v. Wijngaarden, G. de | E | Harmenkokslaan 8, Delft |
| Lind v. Wijngaarden, J. D. de | W | Harmenkokslaan 8, Delft |
| Linden, A. van der | S | Nieuwstraat 14, Zwijndrecht |
| Linden, A. J. W. van der | EW | Delfgauwsche weg 71, Delft |
| Linden, D. van der | C | p/a A. v. d. Linden, Dubbeldam |
| Linden, J. van der | B | Oude Delft 37, Delft |
| Lindenbergh, A. P. | E | Frederik Hendrikstraat 3, Delft |
| Lindenbergh, P. C. | C | Brab. Turfmarkt 4, Delft |
| Lindenburg, W. L. C. | C | Oude Delft 222, Delft |
| Lint, V. J. van | M | Prins Mauritstraat 60, Delft |
| Lips, G. A. G. | E | Groote Lindt D57, Zwijndrecht |
| Lissa, F. van | C | Wald. Pyrmontkade 119. d. Haag |
| Loep, G. F. M. | C | Hugo de Grootstraat 102, Delft. |
| Loke, H. C. | IJ | v. Boetzelaerlaan 207, den Haag |
| Loke, W. A. | M | v. Boetzelaerlaan 207, den Haag |
| Loo, A. C. van | C | Regentesselaan 67, Rijswijk Z.-H. |
| Loo, J. J. V. van de | T | Hotel Central, Delft |
| Loo, O. F. H. H. van de | W | Houttuinen 4a, Delft |
| Loon, C. C. van | M | Noordeinde 4, Delft |
| Loon, G. van | W | Jul. v. Stolberglaan 115, d. Haag |
| Loon, J. van | T | de Carpentierstraat 168, d. Haag |
| Los, C. B. | E | Giessen, Oudekerk |
| Lucassen, J. B. M. | W | Oude Delft 138, Delft |
| Luchsinger, E. | S | Vlamingstraat 26b, Delft |
| Ludérus, F. J. | W | Vischstraat 6, Dordrecht |
| Lugt, C. | E | Obrechtstraat 499, den Haag |
| Lugt, D. J. H. de | M | de Carpentierstraat 113, d. Haag |
| Lutomirski, K. | E | Nieuwelaan 22, Delft |
| Luyerink, J. | W | Binnenwatersloot 38, Delft |
| Maan, C. J. | T | Oosthavenkade 7, Vlaardingen |

| NAAM | Studie-vak | ADRES |
|---|---|---|
| Maar, E. J. de | B | Korte Kerkstraat, Schiedam |
| Maas, G. | C | Piet Heinstraat 44, Delft |
| Maas, H. J. van der | S | Laan v. Altena 26, Delft |
| Maas Geesteranus, P. | W | Markt 36, Delft |
| Maassen, C. P. M. | C | Nieuwelaan 42, Delft |
| Madlener, A. J. | T | J. v. d. Doesstraat 53, den Haag |
| Mak, H. | E | de Geer 32, Delft |
| Mallée, K. F. | E | W. de Zwijgerlaan 64, den Haag |
| Malotaux, R. N. M. A. | T | Sas van Gent |
| Mantel, W. | C | Oude Delft 100, Delft |
| Marchés, H. J. | E | 2e Jerichostraat 8a, Rotterdam |
| Mariman, O. F. | M | Delfgauwsche weg 65, Delft |
| Marks, Th. J. | C | Thorbeckestraat 20, Leiden |
| Markus, B. | T | Spoorsingel 23, Delft |
| Martens. K. S. | | Noordeinde 30, Delft |
| Masdorp, E. M. V. | E | Voldersgracht 27, Delft |
| Masset, J. A. M. H. | W | Markt 17b, Delft |
| Mathlener, D. | C | Z. W. Buitensingel 118c, d. Haag |
| Mathôt, A. L. C. | C | Hoofdstraat, Hillegom |
| Maus, J. | M | Schiebroekschelaan 36b, R'dam |
| Mayer, A. W. J. | T | Oostzeedijk 10, Rotterdam |
| Mays, F. C. | T | Gasthuislaan 16b, Delft |
| Mazure, J. P. | C | Jericholaan 26b. Rotterdam |
| Mechelen, A. C. J. van | C | De Geer 64, Delft |
| Mechelen, J. F. J. | E | De Geer 64, Delft |
| Meeder, C. G. | E | Bergsingel 102, Rotterdam |
| Meens, J. J. W. | C | Kerklaan 104, Rijswijk Z.-H. |
| Meer, A. P. van der | M | Mathenesserlaan 401, Rotterdam |
| Meerten, C. W. J. van | E | Hazelaarstraat 45, den Haag |
| Meerwijk, K. A. C. J. van | C | Binnenwatersloot 12, Delft |
| Meesters, G. | E | Markt 48b, Delft |
| Meier Mattern, H. M. | C<br>W | 3e Louise de Colignystraat 149, den Haag |
| Memelink, O. W. | M | Oostplantsoen 16, Delft |
| Mension, J. | W | Oranjelaan 30, Dordrecht |
| Merkom, H. van | C | Columbusstraat 255, den Haag |
| Mes, W. A. J. | W | Voorstraat 23, Delft |
| Mesritz, L. | W | Fannius Scholtenstr, 13, d. Haag |
| Methorst, G. C. | W | Hugo de Grootstr. 102, Delft |
| Meulemans, O. | T | Valeriusstraat 87, den Haag |

| NAAM | Studie-vak | ADRES |
|---|---|---|
| Meulen, H. ter | T | Ieplaan 13, den Haag |
| Meulen, J. A. C. ter | M | Hoogstraat 11, Rotterdam |
| Meulen, J. H. van der | C | Molslaan 25, Delft |
| Meulen, L. P. van der | C | Eschdoornstraat 26, den Haag |
| Meulen, S. N. van der | C | Columbusstraat 207, den Haag |
| Meulenhoff, R. | C | Voorstraat 107, Delft |
| Meurs, A. A. van | W | Duvenvoordestraat 54, Haarlem |
| Meurs, W. A. van | T | Korte Singelstraat 12, Schiedam |
| Meuwissen, J. C. | T | Piet Heinstraat 82, Delft |
| Mey, M. H. H. van der | C | Oostsingel 12, Delft |
| Meyden, H. van der | T | Westhavenkade24a, Vlaardingen |
| Meyer, A. | C | Oude Delft 184, Delft |
| Meyer, A. | SW | Hotel Royal, Stationspl. 2, Haarl. |
| Meyer, E. | W | Oude Delft 206, Delft |
| Meyer, F. A. A. | E | Valkenboschkade 648, Den Haag |
| Meyer, H. R. E. | W | Brab. Turfmarkt 94, Delft |
| Meyer, P. E. | W | Plantageweg 53, Rotterdam |
| Meyer, H. A. de | W | Gov. v. Wijnkade 104, Maassluis |
| Meyerink, H. | B | Valkenboschkade 267, Den Haag |
| Meyers, C. J. | SW | Vlamingstraat 67, Delft |
| Meyjes, F. L. | C | Koninginnelaan59, RijswijkZ.-H. |
| Meylink, A. V. J. M. | W | FrançoisValentijnstr.110, d.Haag |
| Meindersma, W. | W | Buurtweg 46, Wassenaar |
| Meyneken, F. A. W. | C | Vierambachtstr. 34b, Rotterdam |
| Michaël, J. G. | W | Poortlandlaan 48, Delft |
| Michalofski, J. G. von | W | Voorstraat 96, Delft |
| Michielsen, C. A. | W | Javastraat 108, Den Haag |
| Miedema, W. | C | Koningsplein 113, Delft |
| Mierlo, Th. A. M. F. van | E | LangeWillemstraat185, Tilburg |
| Mihardjo, Raden Soerjo | C | Bleijenburgstr.12, Voorburg |
| Minnigh, L. D. | M | Alexanderstraat 8, Haarlem |
| Mioulet, A. P. | C | Hugo de Grootstraat 102, Delft |
| Miranda, D. de | T | Blasiusstraat 22, Amsterdam |
| Moer, J. W. L. van der | E | Markt 34, Delft |
| Moerel, A. A. | E | Emmastraat 43, Rijswijk Z.-H. |
| Moerman, K. W. | E | Broekweg 3, Vlaardingen |
| Moll, C. L. | T | Voorstraat 85b, Delft |
| Moll, J. H. | W | Graaf Florisstraat 7b, Rotterdam |
| Monhemius, L. | W | Wasstraat 20, Leiden |
| Moorrees, W. H. | E | Krispijnscheweg 175rood, Dordt |

| NAAM | Studie-vak | ADRES |
|---|---|---|
| Morks, C. J. | S | Hooge Rijndijk 4a, Leiden |
| Most, A. M. J. van der | C | Crooswijkschesingel 18b, R'dam |
| Most, J. G. A. van der | E | Crooswijkschesingel 18b, R'dam |
| Most van Spijk, A. v. d. | W | Zuiderstraat 44d, Delft |
| Mourik, A. S. van | W | Phoenixstraat 15, Delft |
| Mulder, A. J. | M | Van Leeuwenhoeksingel 4, Delft |
| Mulder, G. | W | Oude Delft 35, Delft |
| Mulder, H. | E | Piet Heinstraat 4. Delft |
| Mulder, J. G. W. | E | Koornmarkt 66a, Delft |
| Mulder, S. R. | S | Steenlaan 3, Rijswijk Z.-H. |
| Mulder, W. A. | C | Oranjelaan 26, Den Haag |
| Mulders, J. | T | Noordeinde 36, Delft |
| Muller, H. D. | T | Oostsingel 59i, Delft |
| Muller, J. A. | C | Delfgauwsche weg 127, Delft |
| Muller, J. A. W. | M | Julianastraat 22, Rijswijk Z.-H. |
| Muller, Th. N. | B | Hooigracht 32, Leiden |
| Muller, W. F. M. | W | Rijswijksche weg 377, Den Haag |
| Münch, A. P. W. | T | Corn. Houtmanstr. 17, Den Haag |
| Munter, H. C. | W | Schuytstraat 234, Den Haag |
| Muys, J. | B | Beukelsdijk 170, Rotterdam |
| Naeff, J. R. | W | Rijswijkscheweg 291, Den Haag |
| Nagel, J. A. R. | T | Van Lumeystraat 51, Den Haag |
| Nash, J. M. W. | M | Weimarstraat 236, Den Haag |
| Nauta, L. W. | T | Wilhelminal.10, Rijswijk Z.-H. |
| Navis, C. W. | E | Zuiderstraat 196, Delft |
| Niel, C. B. van | T | Spoorsingel 30, Delft |
| Nienhuis, J. D. | T | Oostsingel 56, Delft |
| Nieulant Pelkman, J. H. | W | Diergaardelaan 21, Rotterdam |
| Nieuwdorp, W. H. | T | Regentesselaan 61, Rijswijk Z.-H. |
| Nieuwenhuizen, C. G. van | C | Schelpenkade 47, Leiden |
| Nix, T. E, | M | Bilderdijkstraat 52, Haarlem |
| Nolet, H. R. M. A. | T | Tuinlaan 12, Schiedam |
| Nollen, L. B. A. | C | Corn. Jolstraat 64, Den Haag |
| Noomen, L. J. | W | Delfgauwsche weg 2, Delft |
| Noorden, M. A. van | C | Loosduinsche kade193, den Haag |
| Noordsij, A. | E | Binnenwatersloot 20, Delft |
| Noorlander, C. M. J. | B | Binnenwatersloot 12, Delft |
| Noppen, A. J. van | C | Verspronckweg 1, Haarlem |
| Nordheim, W. F. A. von | T | Fred. Hendrikplein 29, Den Haag |

| NAAM | Studie-vak | ADRES |
|---|---|---|
| Noteboom, J. H. | E | Delfgauwsche weg 77, Delft |
| Notenboom, A. W. | T | Hugoplein 10, Delft |
| Nouhuys, J. R. H. van | T | Hooge Pr.Willemstr.34, Schev. |
| Nijboer, L. W. | C | Jordensstraat 18, Haarlem |
| Oberg, E. L. | T | Wilhelminastraat 104, Den Haag |
| Odenthal, Jr. D. W. | W | Kerklaan 112, Rijswijk Z.-H. |
| Odinot, A. J. | E | Oude Delft 171, Delft |
| Oeveren, L. P. van | E | Willemstr. 48, Delft |
| Offenberg, H. C. | W | Klein Coolstraat 18b, Rotterdam |
| Olden, F. C. L. van | B | François Valentijnstr. 5, d. Haag |
| Olivier, A. W. | W | Nieuwelaan 42, Delft |
| Ommen, A. van | M | Oude Delft 144, Delft |
| Ong Thwan Tjiang | C | Galileistraat 42, Delft |
| Ongkiehong, B. L. | T | Laan v. Meerdervoort 407, d. H. |
| Ongkiehong, T. L. | T | Laan v. Meerdervoort 407, d, H. |
| Oort, H. | E | Oegstgeest. |
| Oortman Gerlings. H. | W | Hooikade 17, Delft. |
| Oosting, L. C. | T | Groote Kerkbuurt 5, Dordrecht. |
| Oostwoud Wijdenes, J. M. J. W. | C | ten Hovestraat 29, den Haag. |
| Op den Kamp, Th. Ph. | E | Middelburgschestr. 43, Schev. |
| Op den Oordt, J. H. J. | C | Gabriël Metsustr. 127, D. Haag |
| Opwijsda, H. A. | T | Boven Bergstraat 18, Arnhem. |
| Ottevangers, F. | C | Claes de Vrieselaan 21a, R'dam. |
| Otto, A. J. | S | W. de Zwijgerlaan 96, Den Haag |
| Ouborg, A. C. | T | Spuiweg 28, Dordrecht |
| Ouden, W. C. den | W | Teylerstraat 64, Den Haag |
| Ouwel, A. J. H. van | C | Simonsstraat 99, Delft |
| Overdiep, W. S. | W | Oranjeplantage 41, Delft |
| Overeem, G. J. G. | W | Hugo de Grootstraat 56, Delft |
| Overeynder, A. | W | Prinses Julianalaan 4, Rotterdam |
| Overman, C. A. | W | Oude Delft 136, Delft |
| Oijen, C. P. E. van | B | Rijklof v. Goenstr. 55, D. Haag |
| Papenhuijzen, J. L. | T | A. Hoogvlietstr. 15, Vlaardingen |
| Peek, A. E. J. | T | Verh.Metmanstr.10, Rijsw.(Z.H.) |
| Peek, J. A. E. | T | Verh.Metmanstr.10, Rijsw.(Z.H.) |
| Peek, J. J. A. | E | Verh.Metmanstr.10, Rijsw.(Z.H.) |
| Peekema, M. | E | Winsum (Fr.) |

| NAAM | Studie-vak | ADRES |
|---|---|---|
| Pel, W. A. H. | M | 2e Emmastraat 173, Den Haag |
| Pelster, F. L. | M | Verwersdijk 9, Delft |
| Pennings, P. J. G. | C | Voorstraat 57a, Delft |
| Pereboom, D. F. J. | W | Vrouw Juttenland 47, Delft |
| Perelaer, E. | C | Oranje Plantage 15, Delft |
| Perquin, J. N. J. | T | Breestraat 45, Leiden |
| Pet, J. C. L. B. | C | Molslaan 29, Delft |
| Pet, L. M. | T | Molslaan 29, Delft |
| Peters, F. G. C. | C | Vredehofweg 41, Rotterdam |
| Petit. C. J. A. M. | T | Oosteinde 125a, Delft |
| Petrus Blumberger, J. S. | T | Molslaan 75, Delft |
| Peutz, F. P. J. | B | Schoolstraat 63, Rijswijk (Z.H.) |
| Pieper. D. W. | E | Oude Delft 183, Delft |
| Plaisier, P. J. | E | C 451, Ridderkerk |
| Plaizier, J. A. | C | Proveniersplein 5b, Rotterdam |
| Plantema, J. | C | Daendelsstraat 72, Den Haag |
| Planten, O. M. | M | Statenlaan 30, Den Haag |
| Plas, A. van der | C | Korte Kade 104a, Rotterdam |
| Ploeg, J. P. van der | C | Mej. Houtzager, Achterom, Delft |
| Pluym, O. A. van der | B | Schiekade 183a, Rotterdam |
| Poel, H. J. J te | M | Markt 17b, Delft |
| Poelgeest, J. A. van | T | Fred. Hendrikstraat 63, Delft |
| Poelman, H. B. M. J. | C | Piet Heinstraat 60, Delft |
| Polak, B. | M | Valkenboschlaan 163, Den Haag |
| Poldervaart, P. H. | C | Waranda 31, Schiedam |
| Poll, Jhr. A. N. J. van de | T | Steenlaan 3, Rijswijk Z.-H. |
| Pols, H. | C | L. Pannekoekstr. 50a, Rotterdam |
| Pool, J. | E | Hugo de Grootstr. 143, Rotterdam |
| Poortman, H. G. | C | Buitenwatersloot 14, Delft |
| Popken, P. | W | „'t Scheepje", Burgwal, Delft |
| Poppelen, F. W. van | W | Ant. de Haanstraat 72, Den Haag |
| Post, F. | E | Van Aerssenstraat 10, Den Haag |
| Post, H. J. A. | E | Prins Mauritsstraat 22, Schiedam |
| Post, K. G. P. | M | Mathenesserlaan 363, Rotterdam |
| Post L. C. | C | Rietveld 49d, Delft |
| Posthumus, K. | E | Weimarstraat 329, Den Haag |
| Pot, J. F. | W | Hooikade 17, Delft |
| Potjes, H. G. A. | M | Kipstraat 91, Rotterdam |
| Potjes, L. Th. A. | M | Kipstraat 91, Rotterdam |
| Pott, G. | M | Piet Heinstraat 30, Delft |

| NAAM | Studie-vak | ADRES |
|---|---|---|
| Poublou. | E | Weimarstraat 47, Den Haag |
| Praag, L. L. van | E | Leeuwerikplein 5, Den Haag |
| Prentice, G. A. | C | Koornmarkt 46, Delft |
| Prins, M. F. | C | Valkenboschlaan 91, Den Haag |
| Puister, H. J. | C | CornelisTrompstraat 14, Delft |
| Pulles, C. A. J. | E | Stationsstraat C 15, Waalwijk |
| Puy, J. H. de | M | Rochussenstraat 249b, Rotterdam |
| Pijl, A. C. | E | Fahrenheitstraat 550, Den Haag |
| Pijl, D. A. W. van der | C | Kerklaan 67, Rijswijk Z.-H |
| Quaadgras, J. | E | W. deWithstraat 59, Den Haag |
| Quak, J. D. | C | Spiegelnisserkade26a, Rotterdam |
| Quant, J. de | W | Obrechtstraat 487, Den Haag |
| Raaff, L. W. | C | Huygenspark 36, Den Haag |
| Rabe, F. W. | E | Joost v. Geelstraat19a, Rotterdam |
| Rademaker, E. | C | Westeinde 63b, Voorburg |
| Rademaker, J. H. B. M. | C | Van Leeuwenhoeksingel37, Delft |
| Raedts, C. E. P. M. | M | Markt 85, Delft |
| Ras, J. J. E. A. de | C | Laan van Overvest 50, Delft |
| Raijmakers, J. L. J. M. | T | Verwersdijk 65, Delft |
| Razoux Schultz, F. M. | C | Reinkenstraat 70, Den Haag |
| Rede, Jr, C. van | T | Esschenlaan 24, Rotterdam |
| Redelaar, J. H. | B | Fultonstraat 126, Den Haag |
| Ree. A. van der | S | Buitenwatersloot 5, Delft |
| Ree, J. F. T. van der | W | Feijenoordstraat 5b, Rotterdam |
| Reedijk, C. | C | Goudenregenstr. 113, Den Haag |
| Reeuwijk, W. J. van | M | Bergschelaan 92, Rotterdam |
| Regt, G. de | E | Achterom 18, Delft |
| Regt, L. de | E | Axelsche straat 5, Neuzen Z.Vl. |
| Reich, O. | B | Oostsingel 47, Delft |
| Reinders, B. | B | Nieuwe Uitleg 7, Den Haag |
| Reitsma, T. L. | M | Hugoplein 10, Delft |
| Reitsma, C. J. | C | Bleyswijkstraat 14, Den Haag |
| Rengers, N. J. | C | Oostsingel 12g, Delft |
| Rensing, J. | E | Oude Delft 44, Delft |
| Reus, Jr. H. J. W. | T | Hofjesstraat 11, Vlaardingen |
| Reygers, A. | W | West-Kruiskade 71a, Rotterdam |
| Reygers, J. B, | T | p.a.Wortelboer, Wijnh., Delft |
| Reynhart, A. F. A. | T | Regentesselaan 49, Den Haag |

| NAAM | Studie-vak | ADRES |
|---|---|---|
| Reyseger, J. M. | C | De Perponcherstraat 99, d. Haag |
| Rhee, P. van | T | Heemskerckstraat 1, Den Haag |
| Rhijn, B. van | T | Kolk 2a, Delft |
| Richter, W. C. | C | Tuinlaan 16, Schiedam |
| Ridder, G. F. de | T | Piet Heinstraat 13, Delft |
| Riel, A. L. J. van | W | Choorstraat 43, Delft |
| Riemersma, M. J. | T | Toulonschelaan 30, Dordrecht |
| Riemsdijk, D. van | C | Choorstraat 10, Delft |
| Rienks, K. | C | Phoenixstraat 19, Delft |
| Rientsma, F. C. | B | Voldersgracht 15, Delft |
| Rietschoten, H. L. van | W | Kon. Emmakade 118, Den Haag |
| Rietveld, J. F. | T | Pletterijstraat 113, Den Haag |
| Ringeling, J. C. N. | C | Kleine Coolsingel 6a, Rotterdam |
| Ritmeester, W. | C | De Perponcherstr. 108, d. Haag |
| Roege, T. | W | Voorstraat 5, Delft |
| Roelofs, C. F. | E | Lipkensstraat 7, Delft |
| Roelofsen, S. | W | Julianastraat 42, Rijswijk Z.-H. |
| Roelofswaert, K. H. | W | Reinkenstraat 3a, Den Haag |
| Roes, Th. J. | W | Achterom 15, Delft |
| Roll, G. H. | T | Beeklaan 368, Den Haag |
| Romp, H. A. | W | Oude Langendijk 16, Delft |
| Rook, H. P. R. | W | de Genestetstraat 14, Delft |
| Roon, J. D. van | T | Koornmarkt 47, Delft |
| Roon, P. H. van | T | Bergweg 167b, Rotterdam |
| Roos, Jr. G. | M | Ochterveltstraat 32b, Rotterdam |
| Roos, J. | E | Westvest 10, Delft |
| Roos, L. | C | Dorpsstraat b 87, Barendrecht |
| Roos, M. J. | C | Suezkade 159, Den Haag |
| Roos, B. D. de | C | Verwersdijk 52, Delft |
| Roos, H. J. de | W | Voorschoterlaan 91, Rotterdam |
| Roos, J. L. de | WT | Weimarstraat 3, den Haag. |
| Roosenschoon, J. | W | A. v. Hannoverstr. den Haag |
| Roosenstein, H. O. | W | Beukelsdijk 46b, Rotterdam |
| Rooy, A. G. de | E | Acaciastraat 285, den Haag |
| Rooy, A. J. M. van | E | Westeinde 57, Voorburg |
| Rosdorff, J. | W | Jericholaan 61b, Rotterdam |
| Rosenquist, J. | E | Kranenburgweg 12, den Haag |
| Rosenthal, G. A. | W | Joost v. Geelstraat 26b, R'dam |
| Rosier, C. J. P. | S | Turfmarkt D 27, Goes |
| Rossen, A. P. van | WE | Saftlevenstraat 32b, Rotterdam |

| NAAM | Studie-vak | ADRES |
|---|---|---|
| Ruinen, L. J. Th. | W | Ant. Heinsiusstraat 63, d. Haag |
| Ruiter, W. de | E | Rijswijkscheweg 379, den Haag |
| Ruys, Th. | M | Piet Heinstraat 60, Delft |
| Rijkeboer, W. | E | Kanaalweg 13, Delft |
| Rijks, H. J. | T | Oude Delft 249, Delft |
| Rijn, A. van | WE | Fluw. Burgwal 7, den Haag |
| Rijn, J. J. H. van | M | Rotterdamsche weg 169, Delft |
| Rijsinge, J. J. van | E | Pr. Hendrikl. 21, Rijswijk (Z.-H.) |
| Sack, J. | W | Mauritsstraat 12, Amsterdam |
| Sande, J. G. van der | T | Binnenwatersloot 27, Delft |
| Sander, J. C. | T | Nieuwelaan 48, Delft |
| Sandvliet, C. J. | W | Leuvehaven 61 W.Z, Rotterdam |
| Santhagens, J. C. | W | Vogelkersstr. 9, den Haag |
| Saraber, P. G. W. | E | Gerard Reijnstraat 54, den Haag |
| Saris, W. P. G. | W | W. de Withstraat 30, R'dam |
| Sarsito, Raden Mas | C | Houttuinen 5, Delft |
| Sarwedo, Raden Mas | E | Jakob Hopstraat 12, den Haag |
| Schaedtler, K. L. E. | S | Parklaan 10, Rotterdam |
| Schagen, J. A. | T | Kanaalweg 18, Delft |
| Schalkwijk, J. | E | Terweepark, Leiden |
| Scheepens, C. A. | T | 2e v. d. Schuytstraat 76, d. Haag |
| Scheffers, H. W. | T | Lange Haven 124, Schiedam |
| Schermerhorn, D. | C | Oostsingel 12m, Delft |
| Scherpbier, B. | C | Bloemhofstr. Alphen a.d. Rijn |
| Schieving, G. D. | W | v. Slingelandtstraat 10, den Haag |
| Schieving, W. | C | Mazelaarstraat 6, Dordrecht |
| Schild, M. J. | E | v. Boetzelaerlaan 176, den Haag |
| Schilden, B. van der | M | Oranlelaan 13, den Haag |
| Schilt, C. | W | Rembrandtstraat 12a, Rotterdam. |
| Schilthuizen, L. | C | Utrechtsche Jaagpad 8, Leiden |
| Schneider, J. H. | W | Marcusstraat 11, Amsterdam |
| Schoenmaekers, J. E. | B | Ged. Burgwal, Delft |
| Schols, H. | M | Piet Heinstraat 83, Delft |
| Scholten, G. H. | T | Lipkensstr. 30, Delft |
| Scholtens, K. | M | Saftlevenstraat 5, Rotterdam |
| Scholtmeyer, K. A. | W | Veenlantstr 8, Schiedam |
| Schoonneveldt, C. H. van | C | Zomerhofstraat 20b, Rotterdam |
| Schoorl, G. | C | Oude Langendijk 20, Delft |
| Schorlesheim, M. | W | Oostsingel 45, Delft |

| NAAM | Studie-vak | ADRES |
|---|---|---|
| Schotel, F. H. P. | E | Van Swietenstr.161, Den Haag |
| Schouten, A. H. J. | WS | Van Breestraat 185, Amsterdam |
| Schouten, J. | IJ | Zaandammerplein 67, A'dam |
| Schreuder, D. A. | W | Zuidsingel 16, Amersfoort |
| Schueren, J. B. G. M. van der | E | Voorstraat 76, Delft |
| Schut, P. C. | E | Oostsingel 61d, Delft |
| Schweigman, F. W. J. | W | Laan van Overvest 50, Delft |
| Sens, A. | T | Bajonetstraat 87b, Rotterdam |
| Senus, A. H. C. van | T | Avenue Concordia98, Rotterdam |
| Seters, A. W. van | T | Nieuwe Plantage 65, Delft |
| Seur, J. W. La | EL | Binnenkant 47, Amsterdam |
| Sibbes, G. | W | Nieuwe Langendijk 98, Delft |
| Slotemaker, W. | W | Oostsingel 12m, Delft |
| Sluimer, D. M. | W | 2e Schuytstraat 170, Den Haag |
| Sluys, J. J. M. | W | N. Binnenweg 466a, Rotterdam |
| Slijpe, A. P. F. van | C | Voorstraat 37, Delft |
| Smelt, A. C. J. M. | W | Nieuwe Schoolstraat 50, Delft |
| Smelt, J. A. M. | T | CornelisTrompstraat 66, Delft |
| Smets, F. C. J. | W | Van Imhoffstraat 27, Den Haag |
| Smidt, J. A. | W | Osseweistraat 6a, Rotterdam |
| Smit, A. G. F. | C | Choorstraat 9, Delft |
| Smit, H. D. | C | Aelbertsbergstraat 66, Haarlem |
| Smit, W. C. | T | Schietbaanlaan 49, Rotterdam |
| Smits, A. M. J. J. | C | Emmastraat 14, Den Haag |
| Smits, J. P. | B | Oostsingel 12c, Delft |
| Smoor, P. J. C. | E | Geer 64, Delft |
| Snelleman, J. C. | CE | Loosduinsche Kade 4, Den Haag |
| Snethlage, J. B. | C | Eschdoornstraat 155, Den Haag |
| Snoeck Henkemans, G. | M | v. Boetzelaerlaan 127, Den Haag |
| Snijders, A. J. M. | E | Emmastraat 6, Den Haag |
| Soberski, L. | T | Statenlaan 112, Den Haag |
| Sozonoff, W. | S | De Perponcherstr.116, Den Haag |
| Spée, J. S. V. J. | W | Kerklaan 17, Rijswijk Z.-H. |
| Spek, H. I. | W | L. Beestenmarkt 125, Den Haag |
| Spek, C. van der | W | Westeinde 122, Voorburg |
| Speyer, A. E. | T | Dennenweg 25, Den Haag |
| Sprenger, J. W. | T | Passage 46, Den Haag |
| Sprey, F. | S | Geer 2a, Delft |
| Spies, M. | E | Schietbaanlaan 5a, Rotterdam |

| NAAM | Studie-vak | ADRES |
|---|---|---|
| Spork, D. | W | Voorstraat 193, Dordrecht |
| Spruit, Jzn. P. | T | Geer 14, Delft |
| Spruyt, J. P. | T | v. Speykstraat 144,den Haag |
| Staalen, A. J. van | C | Smidstraat 29, Rijswijk (Z.H.) |
| Stamm'ler, C. J. J. | C | Suezkade 149, den Haag |
| Stans, J. C. | S | Nieuwelaan 48, Delft |
| Staring, E. W. A. | C | Nassaukade 111, Amsterdam |
| Stärk, O. B. H. | C | Nassaustraat 35, Den Haag |
| Steenaart, W. H. | C | Nieuwelaan 44, Delft |
| Steendam, J. | T | v. Leeuwenhoeksingel 19, Delft |
| Steenwijk, H. T. van | E | Leeuwendaall.96. Rijswijk (Z.H.) |
| Steenwijk, P. C. van | T | Straatweg 27, Hillegersberg |
| Steffelaar, J. | T | v. Kinsbergenstr. 44, den Haag |
| Stekelenburg, F. H. A. van | E | Corn. Jolstraat 26, Scheveningen |
| Stelling, J. | C | Smidstraat 29, Rijswijk (Z.-H). |
| Stelling, P. | C | Kanaalweg 18, Delft |
| Stempels, P. | C | Kon. Wilhelminastr. 12; Dordt |
| Steneker, P. Ph. | C | Kolk 16, Delft |
| Stephan, L. P. | W | Ieplaan 32, den Haag |
| Stévens, O. | C | 2e Schuytstraat 84. den Haag |
| Stigter, M. | C | Hoogstraat C92. Maassluis |
| Stille, P. G, Th. | E | Vlamingstraat 72, Delft |
| Stoel, J. F. | B | Annastraat 14a, Delft |
| Stort, B, | C | Daguerrestraat 26, den Haag |
| Stöver, B. J. | E | Adelheidstraat 258, den Haag |
| Straman, J. F. S, | AL | Wijnhaven 22, Delft |
| Straten, H. E. van | T | W. de Withstraat 53, Rotterdam |
| Strens, E. L. C. M. | E | Piet Heinstraat 37, Delft |
| Stroeve, H. G. | M | Lipkensstraat 30, Delft |
| Struyk, A. P. | M | Boschje 20, Rotterdam |
| Stuiver, O. H. | C | Oudedijk 240b, Rotterdam |
| Stuyver, F. M. J. | C | 2e Schuytstraat 262, den Haag |
| Swaan, W. | C | Piet Heinstraat 38, Delft |
| Swaters, H. D. J. | C | Coenderstraat 17, Delft |
| Swinkels. A. H. J. | B | Voorstraat 95a, Delft |
| Sijnja, W. A. | E | Frankenslag 351, den Haag |
| Tak, Jr. C. B. van der | B | Hoflaan 55, Rotterdam |
| Tarenskeen, P. | T | Jacob v. d. Doesstr. 23, Den Haag |
| Tas, S. | W | Van Bylandtstraat 161, d. Haag |

| NAAM | Studie-vak | ADRES |
|---|---|---|
| Teepe, J. H. L. | C | Burgwal 20, Delft |
| Tekelenburg, J. J. | M | Schoterweg 71, Haarlem |
| Terlingen, G. C. | C | Molslaan 25, Delft |
| Terpstra, H. | M | De Genestetstraat 2, Delft |
| Terwindt, W. H. A. M. | W | Voorstraat 76, Delft |
| Tetterode. F. van | C | CornelisTrompstraat 40, Delft |
| Teunissen, L. J. A. | W | Markt 17b, Delft |
| Teejink, w.i., J. A. | AL | Oude Delft 124, Delft |
| Teylingen, E. G. van | C | Wilhelminalaan 3. Hillegom |
| Thiel, J. J. M. van | E | Wijnhaven 8, Delft |
| Thiel, L. M. C. G. van | E | Wijnhaven 8, Delft |
| Thjel, W. J. H. G. van | W | Wijnhaven 8, Delft |
| Thomasson, J. | C | Hugo de Grootstraat 25, Delft |
| Thomeer, J. H. M. A. | M | Molenstraat 36, Delft |
| Thomson, J. W. R. | S | Havikstraat 17, Utrecht |
| Thung Siang Hian. | T | Kerklaan 59, Rijswijk Z.-H. |
| Thunnissen, W. J. H. | C | Carel v. Bylandlaan 6, Den Haag |
| Thuys. W. C. G. | E | Kerklaan 67, Rijswijk Z.-H. |
| Tielens. A, M. A. E. | E | Van Leeuwenhoeksingel37, Delft |
| Tilborg, G, C. J. van | M | Nieuwelaan 64, Delft |
| Timmer, A. | E | 3 Octoberstraat 25a, Leiden |
| Timmerman, P. | E | Coenderstraat 27, Delft |
| Timp, P. M. J. | W | Corn. Speelmanstr. 10, Den Haag |
| Tjalsma, G. J. | WE | „Westerbro", Rijswijk Z.-H. |
| Tjebbes, C. | S | Hooikade 9, Delft |
| Toen, H. A. D. | T | Boelekade 64, Gouda |
| Toet, A. C. H. | C | Haagweg 35, Rijswijk Z.-H. |
| Tom, T. | S | Molenweg 317, Laren |
| Tongeren, H. van | W | Prins Mauritsstraat 19, Delft |
| Trip, J, | C | Fultonstraat 140, Den Haag |
| Tromp, IJ. H. | C | Bilderdijklaan 15, Bilthoven |
| Trooster, S. G. | E | Oude Delft 120, Delft |
| Tussenbroek, M. J. van | T | Rijswijkscheweg 291, Den Haag |
| Ubaghs, J. G. H. | M | Zwarteweg 63, Den Haag |
| Ubbink, J. B. | W | Oude Delft 158, Delft |
| Uittenbogaard, J. B. | C | Nieuwelaan 64, Delft |
| Ubrich, B. | W | Schiedamschesingel 56,Rotterdam |
| Ulrich, V. P. | M | Burgwal 22a Delft |
| Ungeren, A. E. J. | C | Poortlandlaan 48, Delft |

| NAAM | Studie-vak | ADRES |
|---|---|---|
| Utenhove, G. F. L. baron v. | T | Van Speykstraat 128, Den Haag |
| Uurbanus, A. D. J. | E | Aert v. d. Goesstr. 38, Den Haag |
| Vaags, A. | WE | Oostsingel 11a, Delft |
| Vaes, J. F. | M | Mathenesserlaan 284, Rotterdam |
| Vaessen, J. W. M. | W | Kolk 10, Delft |
| Valk, J. | E | Rodenrijschelaan 20a, Rotterdam |
| Valk, L. J. van der | T | Oude Delft 206, Delft |
| Vas Visser, Jr. D. | EL | Oostzeedijk 298a, Rotterdam |
| Vas Visser, P. | T | Hugo de Grootstraat 88, Delft |
| Vassy, C. A. de | C | Deimanstraat 196, Den Haag |
| Veelen, W. I. C. van | C | Hugo de Grootstraat 120, Delft |
| Veen, W. M. | C | Pijnboomstraat 6c, Den Haag |
| Veen, F. M. van | C | Oude Delft 222, Delft |
| Veen, H. van der | E | Ieplaan 85a, Den Haag |
| Vegt, W. L. van der | C | Piet Heinstraat 38, Delft |
| Velden, C. N. van der | W | Hoflaan 126, Rotterdam |
| Veldhoven, H. G. van | W | Koornmarkt 50, Delft |
| Veldkamp, C. B. | B | Voorstraat 89b, Delft |
| Velds, J. | E | v. Beuningenstraat 12, Den Haag |
| Velleman, G. | C | Copernicusstraat 86, Den Haag |
| Velthuis, H. K. | E | Hugo de Grootstraat 102, Delft |
| Venema, J. P. H. | C | Franklinstraat 100, Den Haag. |
| Venemans, W. P. | W | Moreelsestraat 37, Amsterdam |
| Verburg, G. J. | C | Gasthuislaan 16b, Delft |
| Verhoef, N. | M | Spoorsingel 4, Delft |
| Verlinden, G. H. J. M. | M | Coenderstraat 9, Delft |
| Vermeulen, J. A. | M | Zandvoorterweg 15, Aerdenhout |
| Vermeulen, t, J. H. | AL | 3e Helmersstr. 65 bov., Amsterdam |
| Vermeyden, A. | B | Rozenburglaan 25, Rotterdam |
| Vermeyden, A. D. | C | Rozenburglaan 25, Rotterdam |
| Verschoor, J. H. P. C. | C | Oostsingel 11a, Delft |
| Versluys, J. F. C. | M | Leuvehaven 78, Rotterdam |
| Versteeg Hzn., L. | W | Mijnbouwstraat 5, Delft |
| Versteeg, R. C. | B | Honsholredijkstraat 62, Den Haag |
| Versteege, L. G. | W | Crooswijksche singel 9, Rotterd. |
| Versteegh, H. A. | W | Oude Delft 109, Delft |
| Verton, J. C. | E | Brab. Turfmarkt 68, Delft |
| Vertregt, J. A. | T | Piet Heinstraat 13, Delft |
| Verwey, H. M. | C | Warande 55, Schiedam |

| NAAM | Studie-vak | ADRES |
|---|---|---|
| Verwijs, J. | C | Brab.Turfmarkt 67, Delft |
| Viergever, A. | B | Saftlevenstraat 25a, Rotterdam |
| Vinke, H. L. J. | W | Mathenesserlaan 357a, Rotterd. |
| Vis, M. D. Th. | M | Agnesstraat 10, Den Haag |
| Visman, B. | E | 2e Schuytstraat 221, Den Haag |
| Visman, J. | W | 2e Schuytstraat 221, Den Haag |
| Visser, A. F. | W | Voorstraat 87b, Delft |
| Visser, G. | T | Voorstraat 59, Delft |
| Visser, J. T. | E | Cornelis Trompstraat 62, Delft |
| Visser, L. F. | M | Valkenboschlaan 269, Den Haag |
| Vlasblom, M. | T | Nanniestraat 44, Leiden |
| Vlis, C. C. van der | C | De Perponcherstraat 54, d. Haag |
| Voet, A. C. H. G. N. | T | Verwersdijk 75, Delft |
| Volker, P. C. | W | Ochterveltstraat 37b, Rotterdam |
| Voogd, M. | T | Dijkstraat 69a, Rotterdam |
| Voogd, J. G. de | T | Van Leeuwenhoeksingel57, Delft |
| Voorst, W. J. van | E | Kerklaan 94, Rijswijk Z.-H. |
| Vormer, J. J. | E | de Carpentierstraat 106, d. Haag |
| Vorst, H. C. C. M. | E | Langegracht 79, Leiden |
| Vos, H. C. de | E | Nieuwelaan 66, Delft |
| Vos, J. M. de | E | Fred. Hendriklaan 76, den Haag |
| Voss, J. C. P. | T | Oude Delft 230, Delft |
| Vreese, L. C. M. de | C | Voorstraat 23, Delft |
| Vreugde, L. M. H. | M | Spruitenboschstraat 14, Haarlem |
| Vries, C. B. de | W | Hugo de Grootstraat 10, Delft |
| Vries, C. L, de | M | Valkenboschkade 479, den Haag |
| Vries, J. de | W | Tuinlaan 122, Schiedam |
| Vries, J. E. de | W | Noordeinde 30, Delft |
| Vries, K. de | W | Oude Delft 12b, Delft |
| Vries, K. L. de | C | Geer 2a, Delft |
| Vries, M. J. de | W | J. v Vuchtstraat 38a. Rotterdam |
| Vries, W. C. de | E | Schenkweg 104, den Haag |
| Vroeg, A. M. | C | Frankenslag 124, den Haag |
| Vulsma, A. N. M. | C | Molslaan 23; Delft |
| Waardenburg, J. D. J. | C | Hooikade 9, Delft |
| Waay, A. E. van der | E | Hondiusstraat 62b, Rotterdam |
| Wackwitz, J. D. | E | Oranjelaan 18, Rijswijk Z. H. |
| Waes, U. G. M. van | T | Markt 81a, Delft |
| Waesberge, R. U, van | E | Ieplaan 85a, den Haag |

| NAAM | Studie-vak | ADRES |
|---|---|---|
| Wagensveld, G. J. A. van | T | Oostsingel 59d, Delft |
| Wagenvoorde, J. A. | C | Voldersgracht 15, Delft |
| Wagtho, C. | W | Oude Langendijk 7, Delft |
| Wal, G. J. van der | W | Nieuwelaan 66, Delft |
| Waleson, D. | T | Van Beverningkstr. 138, d. Haag |
| Wally, G. J. | M | Gallileïstraat 195, Den Haag |
| Walbuker, H. Th. L. | C | Oranjelaan 81, Rijswijk Z.-H. |
| Walter, H. | E | Voltastraat 46, Den Haag |
| Walther, G. L. | C | Voorstraat 53, Katwijk a. Zee |
| Ward, W. L. | B | Regentesselaan 49, Den Haag |
| Wechgelaar, D. | T | Ochterveltstraat 36a, Rotterdam |
| Weelden, A. van | M | Pootstraat 19. Delft |
| Weeldenburg, J. G. | T | Saftlevenstraat 30a, Rotterdam |
| Weering, J. van | W | Zeevischmarkt 10, Rotterdam |
| Wel, P. J. van | W | Nieuwelaan 26, Delft |
| Welling, A. H. S. | T | Suezkade 108, Den Haag |
| Welsenes, H, G. van | W | Piet Heinstraat 80, Delft |
| Went, N. B. van | T | Hooigracht 3, Leiden |
| Werff, D. A. van der | T | Singel 26, Dordrecht |
| Wertheim, E. | W | Laan Copes v. Cattenb. 8, d.Haag |
| Westbroek, J. F. | W | Kweekerijweg 2, Den Haag |
| Westbroek, P. | C | Kweekerijweg 2. Den Haag |
| Westerloo, H. C. M. van | W | Laan v. Meerderv. 395, d. Haag |
| Westermann, J. Th. | W | Weesperzijde 54. Amsterdam |
| Westra, J. | C | Piet Heinstraat 28, Delft |
| Weststrate, W. A. G. | W | Markt 70, Delft |
| Wettstein, H. O. F. | C | Delfgauwsche weg 2, Delft |
| Wettum, J. C. van | T | de Vlouw 26b, Delft |
| Weyers, Th. J. | E | Breestraat 53, Delft |
| Wichers, Jr. P. C. | W | Crooswijkscheweg 106, R'dam |
| Wieberdink, G. | W | Vermeerstraat 7, Delft |
| Wiebols, W. H. G. | T | Kanaalweg 18, Delft |
| Wiemans, W. A. | C | Acaciastraat 126, Den Haag |
| Wieringen, G. van | C | Nieuwelaan 22, Delft |
| Wiersma, J. E. | B | Laan v. Meerderv. 430, Den Haag |
| Wiessner, M. Th. | M | Thomsonlaan 105, Den Haag |
| Wild, A. M. de | T | Laan v. Meerderv. 406, Den Haag |
| Wilde, J. C. de | M | Oostplein 7, Delft |
| Wilhelm, C. H. J. | M | Anna van Buerenstr. 273, d. Haag |
| Willemink, T. | B | Franç. Valentijnstr. 191, d. Haag |

| NAAM | Studie-vak | ADRES |
|---|---|---|
| Willemse, C. A. | E | Copernicusstraat 193, Den Haag |
| Willemsen, T. C. | E | Anna v. Saxenstr. 50, Den Haag |
| Willemstijn, E. | C | Piet Heinstraat 50, Delft |
| Willigen, G. van | M | Tweeboschstraat 4, Rotterdam |
| Willigen, J. H. G. van | M | Pletterijstraat 172, Den Haag |
| Wilson, G. | C | Laan v. Meerderv. 210, Den Haag |
| Winkel, A. R. | T | Kerklaan 104, Rijswijk Z.-H. |
| Winkel, J. M. | W | Oosteinde 122, Delft |
| Winkelman, H. | B | Hooikade 14, Delft |
| Wirtz, P. A. A. | S | Raadhuisstraat 6, Delft |
| Wissel, P. W. van der | C | Schuytstraat 213, Den Haag |
| Wit, A. N. P. de | C | Jan v. Nassaustraat 26, Den Haag |
| Wit, C. J. van | M | Nieuwe Langendijk 6a, Delft |
| Witkop, K. E. | C | Oostsingel 12g, Delft |
| Witte, J. L. | C | Simonsstraat 54, Delft |
| Wittenberg, C. H. | C | Nieuwe Langendijk 63, Delft |
| Witteveen, J. | B | Phoenixstraat 19, Delft |
| Woerkom, Jr. A. van | W | Reinkenstraat 47, den Haag |
| Woerkom, J. A. L. van | C | Regentesselaan 48, den Haag |
| Woude, C. A. A. van der | T | Phoenixstraat 31, Delft |
| Wouters, W. C. | B | Villa „de Dennen", Wassenaar |
| Wouw, J. J. van | C | Hooikade 9, Delft |
| Wijer, A. van de | C | Kolk 10, Delft |
| Wijffels, F. C. M. | M | Oranje Plantage 27, Delft |
| Wijnhoven, M. J. M. | M | Voorstraat 95a, Delft |
| Yzer, J. A. L. | W | v. Leeuwenhoeksingel 39, Delft |
| Zandee, J. N. | E | Brinckhorststraat 30, den Haag |
| Zandstra, T. | E | 2e v. Blankenburgerstr. 97, d. H. |
| Zangers, H. | E | Stationsweg 42, den Haag |
| Zanstra, t, H. | AL | Oude Delft 171, Delft |
| Zee, P. F. de | M | Kanaalweg 18, Delft |
| Zegering ten Rodengate Marissen, B. J. | W | v. Leeuwenhoeksingel 3, Delft |
| Zeijlmans v. Emmichoven, C. P. A. | M | Binnenwatersloot 2, Delft |
| Ziedses des Plantes, B. G. | E | Galvanistraat 24, Den Haag |
| Zinsmeester, A. G. | E | Oude Delft 206, Delft |
| Zoeten, G. de | E | Houttuinen 5a, Delft |

| NAAM | Studie-vak | ADRES |
|---|---|---|
| Zoeten, J. P. de | W | Valeriusstraat 5, Amsterdam |
| Zuidweg, A. W. | E | Adelheidstraat 211, Den Haag |
| Zuidweg, J. | T | Copernicusstraat 12, Den Haag |
| Zwaan, H. | IJ | Spoorsingel 50, Delft |
| Zwaan, W. | C | Spoorsingel 50, Delft |
| Zwet, W. L. C. van | T | Paviljoensgracht 135, Den Haag |
| Zwet, J. K. van der | T | Oostzeedijk 71a, Rotterdam |
| Zwiers, H. T. | B | Koornmarkt 53, Delft |
| Zijderveld, P. H. | M | Koornmarkt 66a, Delft |
| Zijlstra, H. | T | Kerklaan 77d, Rijswijk Z.-H. |

## INDEELING DER INGESCHREVENEN NAAR DE FACULTEITEN EN STUDIEJAREN

| Civiel | | Bouwkunde | | Werktuigkunde | |
|---|---|---|---|---|---|
| 1 | 70 | 1 | 28 | 1 | 101 |
| 2 | 89 | 2 | 26 | 2 | 159 |
| 3 | 88 | 3 | 26 | 3 | 96 |
| 4 | 130 | 4 | 8 | 4 | 127 |
| 5 | 152 | 5 | 8 | 5 | 63 |
| | 529 | | 96 | | 546 |

| Scheepsbouwkunde | | Electrotechniek | | Technoloog | |
|---|---|---|---|---|---|
| 1 | 24 | 1 | 113 | 1 | 52 |
| 2 | 18 | 2 | 90 | 2 | 114 |
| 3 | 15 | 3 | 53 | 3 | 112 |
| 4 | 17 | 4 | 40 | 4 | 84 |
| 5 | 7 | 5 | 42 | 5 | 79 |
| | 81 | | 338 | | 441 |

| Mijnen | | IJker | | E. L. | |
|---|---|---|---|---|---|
| 1 | 35 | 1 | 2 | Enkele lessen | 23 |
| 2 | 35 | 2 | 4 | | |
| 3 | 36 | | 6 | A. L. | |
| 4 | 29 | | | Alle lessen | 19 |
| 5 | 39 | | | | 42 |
| | 174 | | | | |

## AANTAL INGESCHREVENEN

Het totaal der ingeschrevenen op 1 November 1920 bedraagt 2253, waarvan voor de 1ste maal . . . . 424

Het totaal der ingeschrevenen voor den cursus 1919/20 bedroeg 2311 waarvan voor de 1ste maal . . . 540

Het totaal der ingeschrevenen in 1918 bedroeg 2127, waarvan 489 voor de 1ste maal.

# NEDERLANDSCHE STUDENTEN ORGANISATIE

Aangezien de Redactie dit stuk eerst gedurende het afdrukken van den Almanak ontving, kon het niet meer onder het hoofdstuk „Studenten-Vereenigingen" geplaatst worden.

## NEDERLANDSCHE STUDENTEN ORGANISATIE.

De Nederlandsche Studenten Organisatie is een nationale vereeniging van de federatieve verbanden, studie-organisaties of combinaties dezer beiden, aan de verschillende Nederlandsche Universiteiten en Hoogescholen.
Zij legt dus een verband tusschen alle Nederlandsche studenten en stelt zich ten doel de behartiging van alle studenten- en studiebelangen, die nationale behartiging wenschelijk maken.
Aan het hoofd van de N. S. O. staat de vergadering van Federatiebesturen en de Nationale Faculteitscommissie, die uit haar midden benoemen respectievelijk het Bestuurscollege, dat vijf leden telt, en het Nationaal Faculteitsbestuur, bestaande uit één afgevaardigde per Universiteit. Het Bestuurscollege vertegenwoordigt de N. S. O. en voert de genomen besluiten uit.
Er is een Commissie van Onderzoek, die oordeelt over toelating van een organisatie tot de N. S. O. en eventueele geschillen beslist.
Het officieel orgaan is het Algemeen Nederlandsch Studenten Weekblad „Minerva".
Op 27 November 1920 werden de besturen als volgt samengesteld:

Bestuurscollege:

H. J. Hütschler, (Leiden) Praeses.
B. C. M. van der Hoop, (Delft) Ab-actis.
C. Ivens, (Rotterdam) Questor.

A. M. C. Persenaire, (Groningen) Vice-praeses.
A. L. Grendel, (Amsterdam) Assessor.

Nationaal Faculteitsbestuur:

J. F. P. Bijhouwer, (Wageningen) Voorzitter.
G. L. van Straaten, (Delft) Secretaris.
H. M. Hirschfeld, (Rotterdam) Penningmeester.
Mej. B. H. Nijland, (Utrecht).
W. A. Offerhaus, (Groningen).
. . . . . (Leiden).
. . . . . (Amsterdam, V. U.)
. . . . . (Amsterdam, G. U.)
. . . . . (Utrecht, Veearts. H. S.)

Bureaucommissie:

F. B. J. Gips, 1ste algemeen Secretaris.
W. O. Julius, 2de algemeen Secretaris.
B. C. M. van der Hoop, Ab-actis B. C.
G. L. van Straaten, Secretaris N. F. B.

Adres: Mijnbouwstraat 9, Delft.
Telegram-adres: Gips, Delft.
Telefoon: 832 Delft.
Postcheque- en Gironummer: 26431.