DELFTSCHE STUDENTEN-ALMANAK

1922

V V
815 F

V.V.
K. 815
Pl. F

DOOR DE COMMISSIE TOT REDACTIE VAN DEN DELFTSCHEN STUDENTEN ALMANAK VOOR HET JAAR 1922 AANGEBODEN AAN

de Bibliotheek van de Technische Hoogeschool

DELFT, 16 DECEMBER 1921

DE PRESIDENT:

R. A. Jas.

DE SECRETARIS:

Joan Regout.

T. H. S.
BIBLIOTHEEK
DELFT.

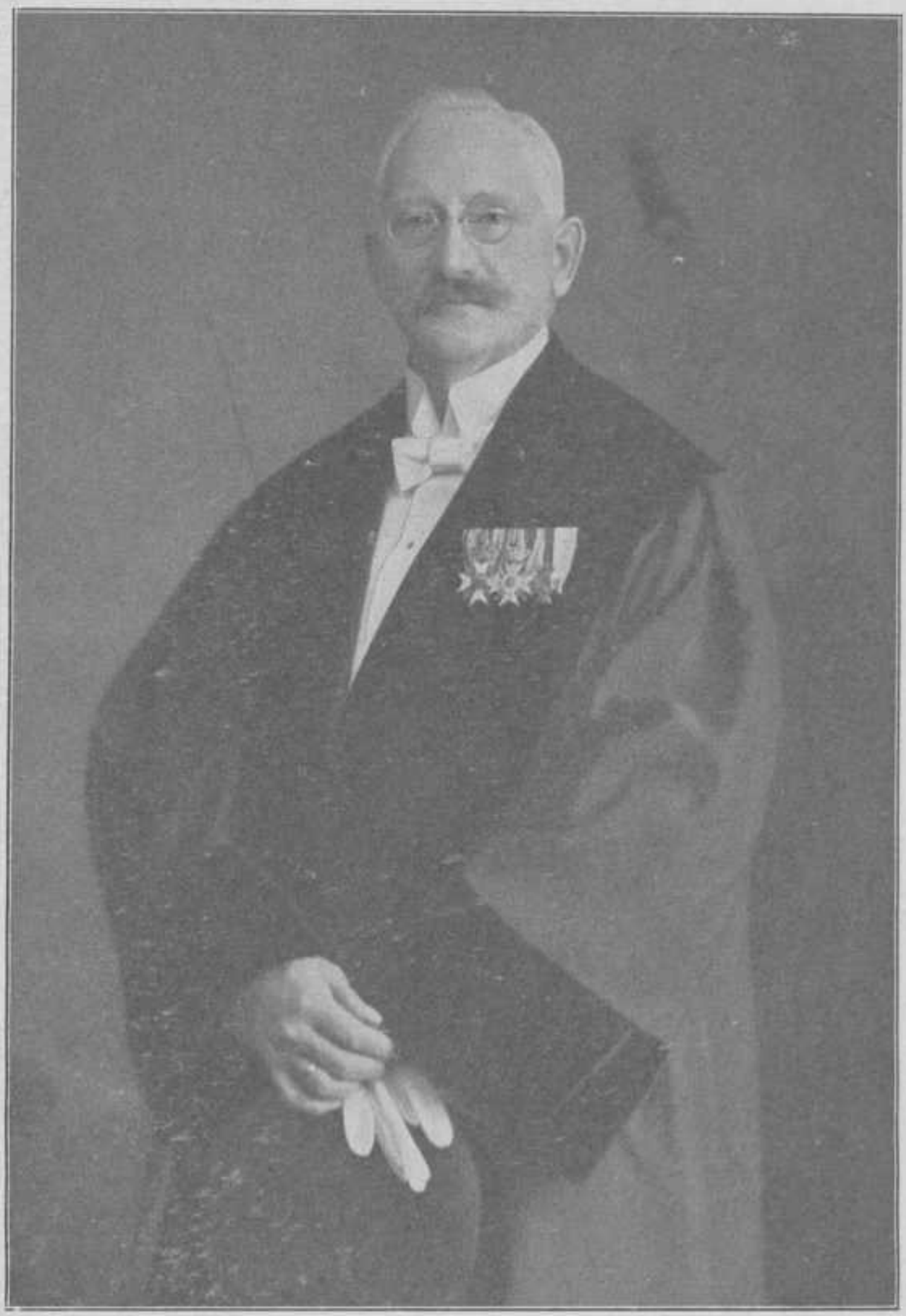

Prof. Ir. J. A. G. VAN DER STEUR.

DELFTSCHE STUDENTEN ALMANAK

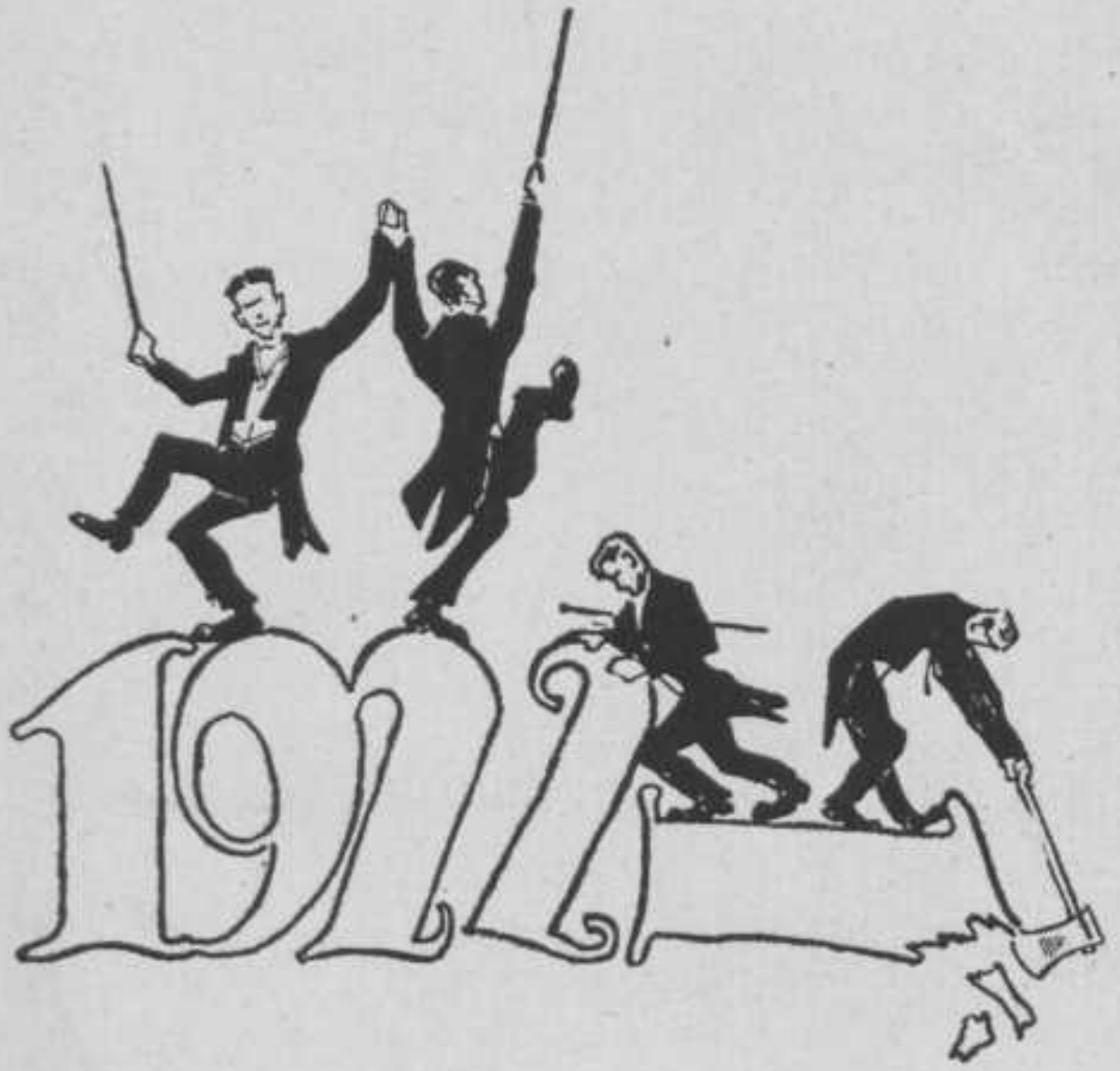

INHOUD

	Blz.
Kalender	10
Verjaardagen van het Koninklijk Huis	22
Gedenkdagen	22
Algemeene Christelijke Feestdagen	29
Katholieke Feestdagen	29
Israëlitische Feestdagen	29
Posterijen	30
Telegraaf	33
Telefoon	35
Titels en Praedicaten	36

DELFTSCH STUDENTENCORPS

Commissiën in het Corps	40
Erkende Corpsvereenigingen	43
Vereenigingen en Gezelschappen	47
Studentenbladen	56
Uitgever van het Corps. Firma's gerechtigd tot het voeren van het Corpswapen. Bediende van het Corps.	57
Vervolg op de geschiedenis van het Delftsch Studentencorps	58
Jaarverslagen:	
Societeit Phoenix	74
Odin	88
Apollo	90
Vrije Studie	93
Debating Club	96
Laga	98
Caroussel	113
Tooneel	116
IJsclub	120
Amateur-Fotografen	121
Lawn-Tennisclub	123
Schaakclub	125
Delftsche Studenten Rugby-Club	127

Delftsch Studenten Motorclub 130
Cercle dadaïste de la décadence 132
Fietsclub „Vijf op de Lange" 134
Bond van acht en twintig 136
In Memoriam J. Peters 139
In Memoriam G. v. d. Vegt. 140
Nederlandsche Studenten Organisatie 141

TECHNISCHE HOOGESCHOOL

College van Curatoren 146
Rector-Magnificus, Secretaris van den Senaat . . 146
College van Rector-Magnificus en Assessoren . . 146
Commissie van overleg met de Studenten . . . 147
Voorzitters en Secretarissen van de Afdeelingen . 147
Hoogleeraren 148
Oud-Hoogleeraren 152
Lectoren 153
Privaat-Docenten, Assistenten 154
Bibliotheek 158
Administratie, Gebouwen, enz. 159
Ingeschrevenen 162
Beurzen en Studiefondsen 163
Gebouwen 163
Excursiën en Wetenschappelijke reizen 163
Examen-Uitslagen 169
Promotiën 174
Repetitoren 175
Studenten-Vakvereenigingen 178
Verschillende Vereenigingen 188

MENGELWERK

Waarheen? 194
Caldo Sangue 195
De Zwerver 196
Wie uwer kent de rijzige plant 203
De onderlinge 204

De Oude Delft 207
Nachtmerrie 218
Delftsch Studentenlied 222

VARIA 225

ADRESBOEK

Naamlijst der ingeschrevenen aan de T.H., leden van het D.S.C. 234
Naamlijst der ingeschrevenen aan de T.H., oud-leden van het D.S.C. 279
Naamlijst der Dames-ingeschrevenen 282
Naamlijst der ingeschrevenen aan de T.H., niet-leden van het D.S.C. 285

PORTRETTEN

Prof. Ir. J. A. G. van der Steur . tegenover den titel
Senaat van het D.S.C. . . . . „ bladz. 40
Uitreiking Diamond Sculls aan
F. E. Eyken . . . . . „ „ 102
J. Peters † . . . . . „ „ 139
G. van der Vegt † . . . . . „ „ 140

DELFTSCHE MARIONETTEN.
KALENDER
1922

JANUARI — DIËSREDEMAAND

	1	ZONDAG	Ik ben geteld.
	2	Maandag	Hebt U een horrelteen?
	3	Dinsdag	
	4	Woensdag	Oprichting Delftsche Akademie (1842).
	5	Donderdag	
☽	6	Vrijdag	
	7	Zaterdag	Stichting Athenæum (1632).
	8	ZONDAG	Kon. besl. tot opr. Delftsche Akademie (1842).
	9	Maandag	43 Hooggeleerden
	10	Dinsdag	Die 't borrelen repeteerden.
	11	Woensdag	
	12	Donderdag	
☺	13	Vrijdag	
	14	Zaterdag	
	15	ZONDAG	
	16	Maandag	
	17	Dinsdag	
	18	Woensdag	Ik rook „High Life"
	19	Donderdag	Ik pruim, de Muralt.
☾	20	Vrijdag	
	21	Zaterdag	
	22	ZONDAG	
	23	Maandag	
	24	Dinsdag	
	25	Woensdag	
	26	Donderdag	
	27	Vrijdag	
●	28	Zaterdag	
	29	ZONDAG	
	30	Maandag	
	31	Dinsdag	

FEBRUARI — CARNAVALMAAND

	1	Woensdag
	2	Donderdag
	3	Vrijdag
	4	Zaterdag — Oprichting Gron. Stud. Corps (1815).
☽	5	ZONDAG
	6	Maandag — Oprichting Vrije Studie (1862).
	7	Dinsdag
	8	Woensdag — Oprichting Leidsche Hoogeschool (1575).
	9	Donderdag
	10	Vrijdag
	11	Zaterdag
☺	12	ZONDAG
	13	Maandag — Brand Societeit Phoenix (1876).
	14	Dinsdag
	15	Woensdag
	16	Donderdag
	17	Vrijdag
€	18	Zaterdag
	19	ZONDAG
	20	Maandag — Hallo! Hallo! met wie?!
	21	Dinsdag — Met Steiner.
	22	Woensdag
	23	Donderdag — Oprichting Igov (1890).
	24	Vrijdag — Oprichting Studenten Caroussel (1878).
	25	Zaterdag — Oprichting Gothiek (1899).
●	26	ZONDAG
	27	Maandag
	28	Dinsdag — Ik studeer Majesteit, Mijnbouwer.

MAART — S. W. MAAND

	1	Woensdag	Oprichting Societeit Phoenix (1847).
	2	Donderdag	
	3	Vrijdag	Inwijding Societeit Phoenix (1847).
	4	Zaterdag	Job in vuur en Vonk,
	5	ZONDAG	Burgerij door afwezigheid blonk.
☽	6	Maandag	
	7	Dinsdag	Oprichting Odin (1848).
	8	Woensdag	
	9	Donderdag	
	10	Vrijdag	
	11	Zaterdag	
	12	ZONDAG	
☺	13	Maandag	
	14	Dinsdag	Nederlandsche stam! Rassengemeenschap!
	15	Woensdag	Jâ... dat voelen we, jâ... dat voelen we!..
	16	Donderdag	
	17	Vrijdag	
	18	Zaterdag	
	19	ZONDAG	van Foeft voelt 't ook.
☾	20	Maandag	
	21	Dinsdag	
	22	Woensdag	
	23	Donderdag	
	24	Vrijdag	
	25	Zaterdag	
	26	ZONDAG	Oprichting Utrechtsche Hoogeschool (1639).
	27	Maandag	
●	28	Dinsdag	
	29	Woensdag	
	30	Donderdag	
	31	Vrijdag	

APRIL — SCHARRELMAAND

	1 Zaterdag	Mulder heeft een goed plan (1 April).
	2 ZONDAG	
	3 Maandag	
	4 Dinsdag	
☽	5 Woensdag	De Federatie rookt „Sanctus Virginia".
	6 Donderdag	
	7 Vrijdag	
	8 Zaterdag	
	9 ZONDAG	
	10 Maandag	
☺	11 Dinsdag	
	12 Woensdag	
	13 Donderdag	Oprichting Laga (1876).
	14 Vrijdag	
	15 Zaterdag	Je kunt 't wel weten.
	16 ZONDAG	
	17 Maandag	Jan Droff weet 't tenminste.
	18 Dinsdag	
€	19 Woensdag	
	20 Donderdag	
	21 Vrijdag	Ze zijn misselijk.
	22 Zaterdag	
	23 ZONDAG	
	24 Maandag	
	25 Dinsdag	
	26 Woensdag	D.S. Lawn-Tennis Club (1904).
●	27 Donderdag	
	28 Vrijdag	
	29 Zaterdag	
	30 ZONDAG	Laga fopt Smit.

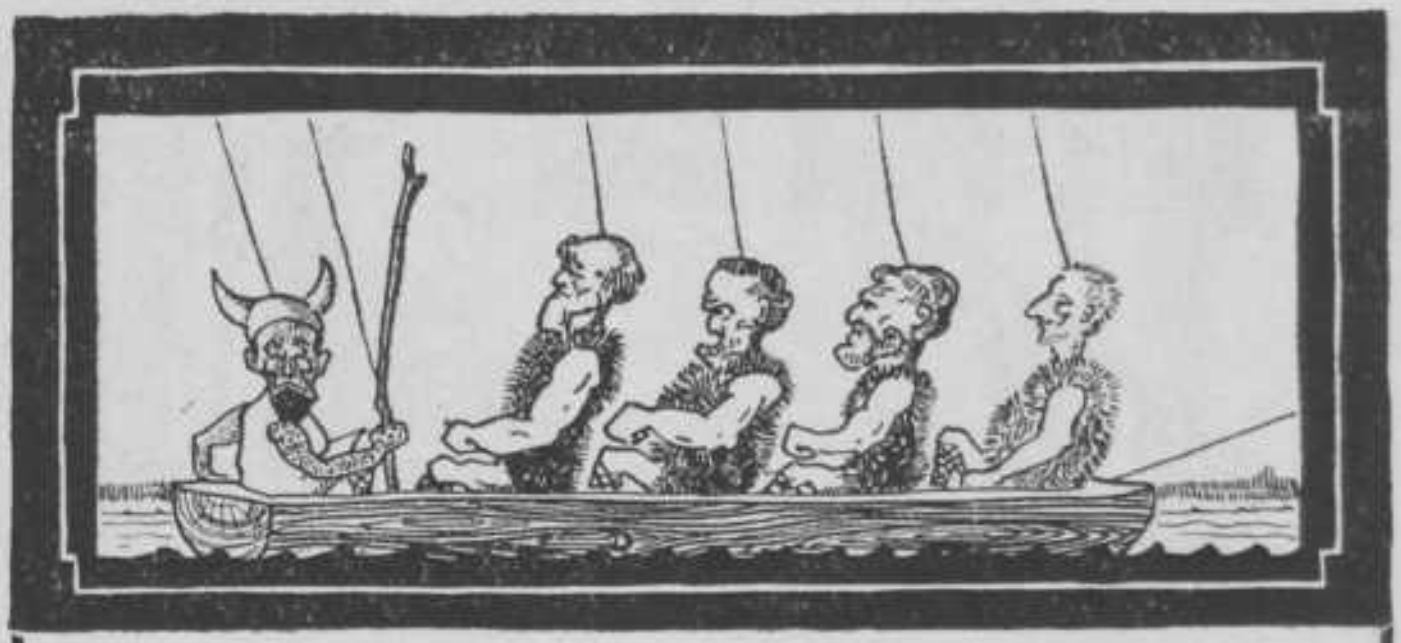

MEI — OUDE VIERMAAND

	1	Maandag
	2	Dinsdag
	3	Woensdag
☽	4	Donderdag
	5	Vrijdag
	6	Zaterdag
	7	ZONDAG
	8	Maandag — Op 209 consternatie.
	9	Dinsdag — Wat ik daar bij Aat zie,
	10	Woensdag — Is een temptatie,
☺	11	Donderdag — Voor de man in nachtcombinatie.
	12	Vrijdag
	13	Zaterdag — Jelgersma Swilders
	14	ZONDAG — Introduceert Larensche schilders.
	15	Maandag
	16	Dinsdag
	17	Woensdag
☾	18	Donderdag
	19	Vrijdag
	20	Zaterdag
	21	ZONDAG
	22	Maandag
	23	Dinsdag
	24	Woensdag
	25	Donderdag
●	26	Vrijdag — C. Kan gaat zoolang te water tot Blussé barst.
	27	Zaterdag
	28	ZONDAG
	29	Maandag
	30	Dinsdag
	31	Woensdag

JUNI — EXAMENMAAND

1 Donderdag
2 Vrijdag
3 Zaterdag
4 ZONDAG
5 Maandag
6 Dinsdag — Ik mag 't in September overdoen.
7 Woensdag
8 Donderdag
9 Vrijdag
10 Zaterdag
11 ZONDAG
12 Maandag
13 Dinsdag — Oprichting Debating (1865).
14 Woensdag — .... gebaseerd op de samenwerking van studenten en bedienden.
15 Donderdag
16 Vrijdag
17 Zaterdag
18 ZONDAG
19 Maandag
20 Dinsdag
21 Woensdag
22 Donderdag — Men kegelt.
23 Vrijdag
24 Zaterdag
25 ZONDAG
26 Maandag
27 Dinsdag — Sterfdag Academie (1864).
28 Woensdag
29 Donderdag — D'r zitten weer stukken duim in de ballen.
30 Vrijdag

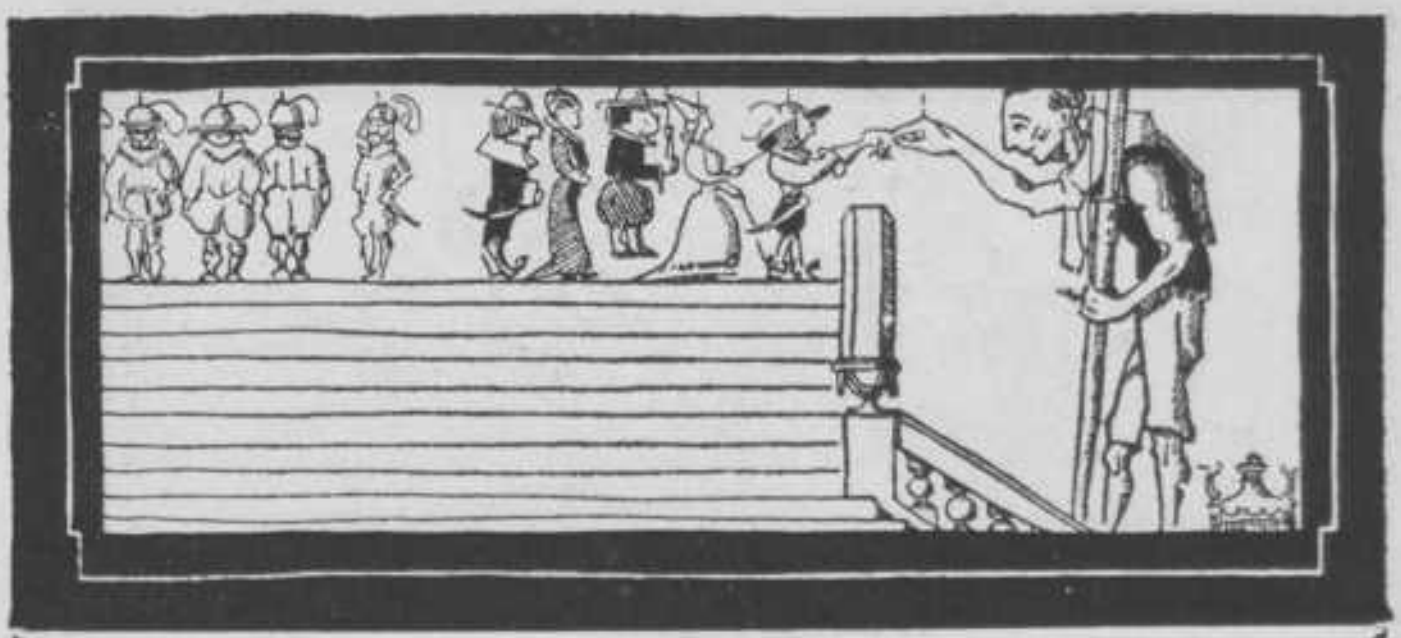

JULI — DUTCH GIANTMAAND

☽	1 Zaterdag	Stichting Polytechnische School (1864).
	2 ZONDAG	Match Carpentier—Alting.
	3 Maandag	
	4 Dinsdag	
	5 Woensdag	In de diamond scull
	6 Donderdag	Is Engeland de sigaar.
	7 Vrijdag	
	8 Zaterdag	
☺	9 ZONDAG	
	10 Maandag	Stichting Technische Hoogeschool (1905).
	11 Dinsdag	
	12 Woensdag	
	13 Donderdag	
	14 Vrijdag	
	15 Zaterdag	
	16 ZONDAG	
☾	17 Maandag	
	18 Dinsdag	Ik rook „Frits Eyken"
	19 Woensdag	Ik: Alexandroff.
	20 Donderdag	
	21 Vrijdag	
	22 Zaterdag	
	23 ZONDAG	
●	24 Maandag	
	25 Dinsdag	
	26 Woensdag	
	27 Donderdag	
	28 Vrijdag	
	29 Zaterdag	
	30 ZONDAG	
☽	31 Maandag	

AUGUSTUS VALUTAMAAND

	1	Dinsdag	Ik lei op de Lore.
	2	Woensdag	
	3	Donderdag	
	4	Vrijdag	Oprichting D. S. Vrijwilligerskorps (1914).
	5	Zaterdag	
	6	ZONDAG	
☺	7	Maandag	
	8	Dinsdag	
	9	Woensdag	Ich weiss nicht was soll das bedeuten
	10	Donderdag	Dasz ich so traurig bin,
	11	Vrijdag	Een Markje aus uralten zeiten
	12	Zaterdag	Dat wil er niet meer in.
	13	ZONDAG	
	14	Maandag	
☾	15	Dinsdag	
	16	Woensdag	
	17	Donderdag	
	18	Vrijdag	Daadzaak is, dat deze koude opsnee mij
	19	Zaterdag	voortochtelijk smaakt.
	20	ZONDAG	
	21	Maandag	
●	22	Dinsdag	
	23	Woensdag	
	24	Donderdag	OprichtingGroningscheHoogeschool(1614)
	25	Vrijdag	
	26	Zaterdag	
	27	ZONDAG	
	28	Maandag	
☽	29	Dinsdag	
	30	Woensdag	
	31	Donderdag	

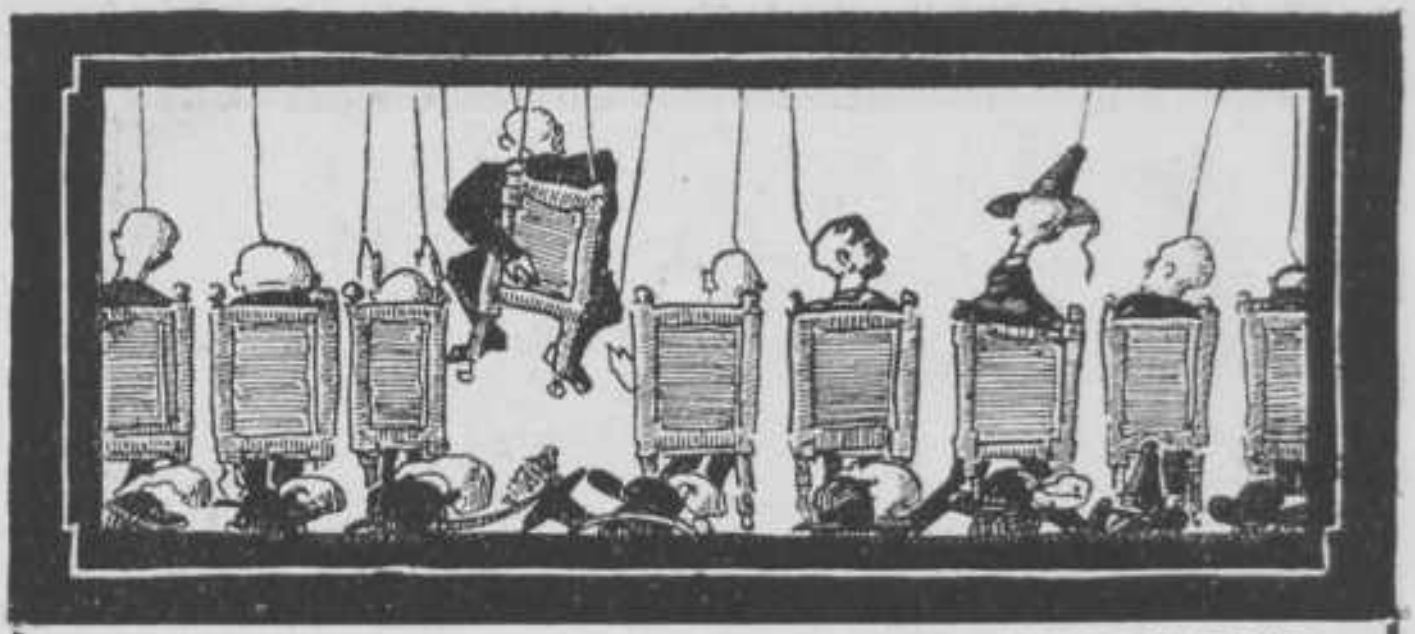

SEPTEMBER MARIONETTENMAAND

1 Vrijdag
2 Zaterdag
3 ZONDAG
4 Maandag
5 Dinsdag — Bah!
6 Woensdag
7 Donderdag
8 Vrijdag
9 Zaterdag
10 ZONDAG
11 Maandag
12 Dinsdag
13 Woensdag — Veld- en Bierclub, Dadaïsten
14 Donderdag — Zijn thans aan 't groenen pèsten.
15 Vrijdag — Jelthuis, Schipper, Benedict,
16 Zaterdag — Bijna van de kroeg gemikt.
17 ZONDAG
18 Maandag
19 Dinsdag
20 Woensdag
21 Donderdag
22 Vrijdag
23 Zaterdag
24 ZONDAG
25 Maandag
26 Dinsdag — Ik mag 't in Mei overdoen.
27 Woensdag
28 Donderdag
29 Vrijdag
30 Zaterdag

OCTOBER SCHOOIERMAAND

	1	ZONDAG
	2	Maandag
	3	Dinsdag
	4	Woensdag
	5	Donderdag
☺	6	Vrijdag
	7	Zaterdag
	8	ZONDAG
	9	Maandag
	10	Dinsdag — Oprichting D. S. Tooneel (1881).
	11	Woensdag — Men begint te praten
	12	Donderdag — over tegencandidaten.
☾	13	Vrijdag
	14	Zaterdag
	15	ZONDAG
	16	Maandag
	17	Dinsdag
	18	Woensdag
	19	Donderdag
●	20	Vrijdag
	21	Zaterdag
	22	ZONDAG
	23	Maandag
	24	Dinsdag
	25	Woensdag — André à la porte
	26	Donderdag — Roodenburg ook.
☽	27	Vrijdag
	28	Zaterdag
	29	ZONDAG
	30	Maandag
	31	Dinsdag

NOVEMBER — PALIMAAND

	1	Woensdag
	2	Donderdag
	3	Vrijdag
☺	4	Zaterdag — Oprichting Brabantia (1907).
	5	ZONDAG
	6	Maandag — Oprichting D.V.S.V. (1907).
	7	Dinsdag
	8	Woensdag
	9	Donderdag
	10	Vrijdag
	11	Zaterdag — Oprichting Frisia (1898).
☾	12	ZONDAG — Oprichting Apollo (1849).
	13	Maandag — Is U daar weer?
	14	Dinsdag — Nee 't is mijn broer,
	15	Woensdag — Oprichting Schaakclub (1907).
	16	Donderdag
	17	Vrijdag
	18	Zaterdag
●	19	ZONDAG
	20	Maandag
	21	Dinsdag — Receptie vrees'lijk vol
	22	Woensdag — Napoleon, flauwe Kol.
	23	Donderdag — Echte vrouwen — beengesmijt,
	24	Vrijdag — Aan film-vrouwen heeft men . . . niets.
	25	Zaterdag
☽	26	ZONDAG
	27	Maandag
	28	Dinsdag
	29	Woensdag
	30	Donderdag

DECEMBER BLOEMKOOLREDEMAAND

	1 Vrijdag	
	2 Zaterdag	
	3 ZONDAG	Oprichting IJsclub (1885).
☺	4 Maandag	
	5 Dinsdag	
	6 Woensdag	Technisch Leesgezelschap (1880).
	7 Donderdag	Oprichting Ambulantes (1877).
	8 Vrijdag	
	9 Zaterdag	
	10 ZONDAG	
☾	11 Maandag	Heroprichting Zelandia (1869).
	12 Dinsdag	
	13 Woensdag	
	14 Donderdag	
	15 Vrijdag	Oprichting Technolog. Gezelschap (1890).
	16 Zaterdag	Oprichting Leeghwater (1869).
	17 ZONDAG	
●	18 Maandag	
	19 Dinsdag	
	20 Woensdag	
	21 Donderdag	
	22 Vrijdag	
	23 Zaterdag	
	24 ZONDAG	
	25 Maandag	
☽	26 Dinsdag	
	27 Woensdag	
	28 Donderdag	
	29 Vrijdag	
	30 Zaterdag	
	31 ZONDAG	*(Wordt vervolgd).*

VERJAARDAGEN DER LEDEN VAN HET KONINKLIJK HUIS

19 April. Z.K.H. Hendrik Wladimir Albrecht Ernst Prins der Nederlanden, Hertog van Mecklenburg-Schwerin, Gemaal van H.M. de Koningin, geb. 1876.

30 April. H.K.H. Juliana Louise Emma Marie Wilhelmina, Prinses van Oranje-Nassau, Hertogin van Mecklenburg, geb. 1909.

2 Augustus. H.M. Adelheid Emma Wilhelmina Theresia van Waldeck-Pyrmont, Koningin-Moeder, geb. 1858.

31 Augustus. H.M. Wilhelmina Helena Paulina Maria, Koningin der Nederlanden, geb. 1880.

GEDENKDAGEN

8 Febr.	1575.	Stichting van de Hoogeschool te Leiden.
23 Aug.	1614.	Stichting v. d. Hoogesch. te Groningen.
8 Jan.	1632.	Stichting v. h. Athenaeum te Amsterdam.
26 Mrt.	1636.	Stichting van de Hoogeschool te Utrecht.
25 Sept.	1816.	Stichting van de Hoogeschool te Gent.
8 Jan.	1842.	Koninklijk besluit tot oprichting der Koninklijke Akademie.
28 Jan.	1842.	Koninklijk besl. tot bijvoeging der O.I.A.
4 Jan.	1843.	Stichting van de Akademie te Delft.
4 Jan.	1843.	Oprichting Societeit Merkurius in het huis de Magneet, Oude Langendijk.
	1844.	Opheffing Societeit Merkurius.
3 Mrt.	1847.	Oprichting Societeit Phoenix.
1 Mrt.	1847.	Inwijding Societeit Phoenix, gebouw van Bekker tegenover de Akademie.
	1847.	S. P. verhuisd nabij de Schoolstraat. Oude Delft.

1 Sept.	1847.	S. P. verplaatst naar Hoefakker, Voldersgracht.
22 Mrt.	1848.	Oprichting D. S. C.
16 Sept.	1848.	Schriftelijke erkenning van het D. S. C. door den Directeur der Akademie, die het beschermheerschap v.h. Corps aanvaardt.
14 Nov.	1848.	Voorstel Minister de Kempenaer tot opheffing der Akademie.
29 Nov.	1848.	Adres tot behoud der Akademie aan Z.M. den Koning.
2 Febr.	1849.	Serenade aan den Dir. en Docenten. voor dank bemoeiingen opheffing Akademie. Vaandel door Prins v. Oranje geschonken.
18 April	1849.	Prins Willem Frederik Hendrik tot beschermheer der Akademie benoemd.
1 Mei	1849.	De S. P. naar den hoek Binnenwatersloot verplaatst.
23 Mrt.	1850.	Bezoek Beschermheer. Vaandel door de Delftsche dames aangeboden.
26 April	1850.	Voorstel van den heer Viruly Verbrugge om in Juli 1852 een reunie te houden.
23 Oct.	1850.	De 1ste Corpsalmanak verschijnt.
7 Febr.	1851.	Eerste Collation in den Stads Doelen ter vervanging der serenades.
28 Febr.	1852.	Apollo ontvangt het Corpsvaandel der dames in gebruik.
9 Mrt.	1853.	Viering 10-jarig bestaan der Akademie met een bal. Contra-Serenade der Grenadiers en Jagers.
19 Febr.	1857.	Erkenningsaanvrage aan de verschillende Corpsen.
23 Febr.	1857.	Erkenning Leiden.
25 Febr.	1857.	Erkenning V. A. P. Groningen.
5 Mrt.	1857.	Erkenning Stud. Corps Utrecht.
6 Mrt.	1857.	Eerste Senaatslinten (zonder insigne).
11 Mrt.	1857.	Erkenning Mutua Fides Utrecht.

24 April	1957.	Erkenning M.O.D.U.S. Amsterdam. (Weigering I.S.S.A.).
4-8 Mei	1857.	Lustrumfeesten. Garebeg optocht van den Sultan van Djokjokarta en Concours Ridderlijke confrerie „Diletto et Arme". Aanbieding vaandel aan Apollo door Delftsche dames.
9 Oct.	1857.	Erkenning Deventer. Zegel Corps ontwerp van Nahuys.
16 Oct.	1857.	Eerste inauguratie in de Doelen (daarvoor op de Akademie).
19 Dec.	1857.	Eerste Senaatsinsignia.
17 Mei	1858.	10-jarig bestaan Corps. Groot Bal.
22 Mrt.	1859.	1ste Corps-diës-viering.
19 Sept.	1861.	De heer Keurenaer bekrachtigt de Statuten van 't Corps volgens het toen nog onbekend nieuw reglement.
28 Sept.	1861.	Verschijning van het nieuwe reglement.
Sept.	1861.	1ste studentenlied, muziek Renaud, woorden Beukman.
7-13Juli	1862.	Lustrumfeesten. Maskerade voorstellende: „Het gezantschap van den Sultan van Achim aan Prins Maurits en de Oud-Nederlandsche republiek".
	1863.	Middelbaar-onderwijswet aangenomen.
1 Juli	1864.	Stichting van de Polyt. School te Delft. Opheffing Akademie.
	1863.	De bloemlezing D.S.A. ziet het licht.
26 Sept.	1864.	Opening van den cursus aan den P. S. Rede Directeur L. Cohen Stuart.
	1864.	Ophouding van de erkenning der overige corpsen uitgezonderd Mavors Medicator.
23 Nov.	1864.	Nieuwe corpswet. Nieuw Senaats-insigne en corpsb. (Tetar v. Elven). Het vaandel der Akademie van den Koning teruggekregen.

9 Mrt.	1865.	Besl. tot Senaatsringen voor eere-leden Senaat.
29, 30, 31 Oct.,		1 Nov. 1865. Luiksch congres.
7-11 Juli	1868.	Lustrumfeesten Maskerade: Karel van Egmond, Hertog van Gelre, Grave van Zutfen binnen Arnhem.
13-18 Juli	1868.	20-jarig bestaan Corps. Geen maskerade. Oplaten van luchtballons, vuurwerk, concert, enz.
1 Jan.	1870.	Opening nieuwe Societeit.
Dec.	1870.	Wedererkenning door Utrecht.
23 Oct.	1875.	Reunie Oud-Almanak-Redacteuren.
Febr.	1876.	Krüger te Delft.
15 Febr.	1876.	Brand Societeit Phoenix. Kroeg boven de Eensgezindheid.
Dec.	1876.	Wedererkenning door Leiden.
Febr.	1877.	Wedererkenning door Groningen.
10 Febr.	1877.	Eerste steenlegging der Nieuwe Societeit door Prof. Dr. L. Cohen Stuart.
1 Oct.	1877.	Leiden, Utrecht en Groningen worden Rijks-Universiteit.
15 Oct.	1877.	Stichting van de Gem. Univers. te A'dam.
30 Nov.	1877.	Nieuwe Phoenix ingewijd.
	1878.	Wederkenning door Amsterdam.
8-13 Juli	1878.	Lustrumfeesten. Intocht Willem VI. Hertog van Beyeren, Paltsgraaf aan den Rijn, Graaf van Henegouwen, Holland en Zeeland, Heer van Friesland, binnen Utrecht, in November 1415.
	1880.	Eerste Diëscomedie op de Phoenix.
	1880.	Stichting v. d. Vrije Universiteit, A'dam.
22 Mrt.	1881.	Het corpslied voor 't eerst gezongen.
4 Jan.	1883.	35-jarig best. P. S. Kroegjool met burgers.
30 Juni	1883.	1e jaarlijksche wedstrijd te Alphen. Ned. Roeibond.

9-15 Juli	1883.	Lustrumfeesten. Intocht van Filips, Hertog van Bourgondië en Jacoba, Hertoginne van Beyeren, binnen Delft, 29 Juni 1428.
9 Juli	1883.	Uit naam der Delftsche dames door Mej. Bosscha een vaandel aan het Corps gegeven.
10 Juli	1883.	Brand feestterrein.
	1884.	Instelling der permanente reunie-comm.
20 Mrt.	1885.	Vaandel door de reunisten, onder presidium van Jhr. W. A. T. H. van Raders, aan het Corps uitgereikt.
9-15 Juli	1888.	Lustrumfeesten. Maskerade Bruidstoet v. Jul. v. Egmond en Mabelia Graswinckel.
Febr.	1889.	Voorstel tot het houden van een Groenenkroeg aangenomen.
4 Jan.	1893.	50-jarige gedenkdag der oprichting van de Akademie.
10-14 Juli	1893.	Lustrumfeesten. Geen maskerade.
2 Dec.	1895.	Oplossing I. Q. De O.I.A. treden uit het Corps.
10 Juli	1898.	Verhellouw's Geschiedenis van het D.S.C. verschijnt.
11-16 Juli	1898.	Lustrumfeesten. Maskerade: Het verbond der Edelen.
1 Oct.	1898.	Verschijnen eerste nummer Stud. Weekbl.
27 Jan.	1899.	Besluit tot Senaats- en Alm.-redactie-subs.
7 Dec.	1899.	Het nieuwe Corpsbeeld, ontwerp Lacomblé, voltooid.
Dec.	1899.	Aanbieding van een cadeau aan 't Corps door de Reunisten.
	1899.	De Commissie tot behartiging der Studiebelangen uit het Corps.
13 Dec.	1901.	Het nieuwe gedeelte der S. P. geopend.
10 Juli	1903.	Aanbieding d. Senaatszetels aan 't Corps.
13-18 Juli	1903.	XI^{de} Lustrum. Maskerade: Ommetocht v. Nicephoros Phocas binnen Byzantium.

11 Juni	1904.	De burgerij biedt, naar aanleiding van 't XIde Lustrum, 't Corps een marmeren Corpsbeeld aan.
10 Juli	1905.	Opening van de Techn. Hoogeschool.
12 Dec.	1905.	40-jarig eigen beheer Societeit Phoenix.
14 Febr.	1906.	Vergadering van alle ingeschrevenen aan de T. H. Voorloopige Centr. Commissie tot behartiging der Studiebelangen.
23 April	1906.	Aankoop tuin Societeit Phoenix.
8 Jan.	1906.	Eerste diës T. H. Eere-doctoraat aan Dr. A. Kuyper, Dr. J. Bosscha, Dr. P. J. H. Cuypers, G. van Diesen c. i., J. Kraus c. i. en C. Lely c. i. Gedenkwaardige Kroegjool.
29 Juni-4 Juli	'08.	XIIe Lustrum. Maskerade: Intocht van Lorenzo de Medici il Magnifico binnen Florence. Mimenspel. (Een spel van Platoon's leven).
2 Juli	1908.	Florentijnsch Steekspel op de Groote Markt, bijgewoond door H.M. de Koningin, H.M. de Koningin-Moeder en Z.K.H. de Prins der Nederlanden.
24 Sept.	1908.	De Burgerij biedt, naar aanleiding van het 12e Lustrum het D.S.C. zetels aan voor de Eere-leden van den Senaat.
17 Dec.	1909.	Reunie van Oud-Almanak-redacteuren.
30 Juni	1913.	Opening Nieuwe Zaal Societeit Phoenix.
30 Juni-5 Juli	'13.	XIIIe Lustrum. Maskerade: Intocht van Sjah Abbas de Groote binnen Ispahan.
2 Juli	1913.	Perz. gebarenspel: Kurrogloe en Nighara,
5 Juli	1913.	De burgerij biedt, naar aanleiding van het XIIIe Lustrum, het D.S.C. een klok en twee kandelabers aan.
4 Aug.	1914.	Oprichting Delftsch Stud. Vrijw.-Korps.
25-26 Nov.	'15.	50-jarig eigen beheer Societeit Phoenix.

Juni	1918.	70-jarig bestaan van het D.S.C. De feesten ter gelegenheid van het XIVe Lustrum gaan niet door ten gevolge van de tijdsomstandigheden.
11 Dec.	1918.	Corpswet herzien; Reglement op het Patronaat vastgesteld.
6 Mei	1919.	Réunie naar aanl. van het XIVde Lustrum. Technisch Oeconomische Conferenties.
22-27 Nov.	'19.	Intern. Stud. Congres te Straatsburg.
23 Jan.	1920.	Eerste voorstellen inzake de Federatie van Delftsche Studenten.
17 Mei	1920.	Erkenning der A.S.C. en G.S.C. „V.A.P." blijft erkend Corps, ondanks afschaffing groentijd. Basis erkend veranderlijk in enumeratie.
12 Juni	1920.	Oprichting Nederl. Stud. Organisatie.
22-25 Juli	1920.	Neutraal Stud. Congres te Kopenhagen.
6-7 Sept.	1920.	Neutr. Stud. Congres te Delft en 's-Grav.
10-12 Sept.	'20.	Congres der Conf. Int. des Etudiants te Brussel. Voorstel Nederl. Delegatie inzake mogelijkheid tot toetreding der studenten der Centrale rijken aangenomen.
17 Sept.	1920.	Viering 25-jarig jubileum van Jan Schipper als Corps-pedel.
22 Sept.	1920.	Fakkeloptocht, sinds 1913 niet meer gehouden, met groote deelname van studenten en burgerij weer gevierd.
2 Juli	1921.	F. E. Eyken wint de Diamond-Sculls.
11 Sept.	1921.	F. E. Eyken Sciff-kampioen v. Europa.

FEESTDAGEN IN 1922

ALGEMEENE CHRISTELIJKE

Nieuwjaarsdag*	1 Januari
Goede Vrijdag	14 April
Paschen	16 en 17 April
Hemelvaartsdag	25 Mei
Pinksteren	4 en 5 Juni
Kerstmis*	25 en 26 December

KATHOLIEKE

Driekoningen*	6 Januari
Vastenavond	26 Februari
Aschwoensdag	1 Maart
Palmzondag	9 April
H. Sacramentsdag	15 Juni
H. Petrus en Paulus*	29 Juni
Maria Hemelvaart*	15 Augustus
Allerheiligen*	1 November
1e Advent	3 December
Maria onbevlekt ontvangen*	8 December

ISRAËLIETISCHE

Purimfeest	14 Maart
Paaschfeest	13 en 14 April, 19 en 20 April
Pinksterfeest	2 en 3 Juni
Nieuwjaar (5682)	23 en 24 September
Groote Verzoendag	2 October
Loofhuttenfeest	7 en 8 October
Vreugde der Wet	15 October

(De met een * aangeduide feestdagen worden op vaste data gevierd)

POSTERIJEN

Het Postkantoor te Delft is geopend op:
Werkdagen . . . . . van 7.30— u. v.m. tot 7.30 u. n.m.
Zon- en Feestdagen . van 12.— „ „ „ 1.— „ n.m.

Depôts van het Postkantoor zijn gevestigd bij:
N. V. „Gemeenschappelijk Eigendom", Agnetapark.
Coöp. Vooruit, Wippolderstraat h/k Oldenbarneveltstr.

BINNENLAND

Brieven. Gewicht t/m 20 gr. 10 ct., boven 20 t/m 100 gr. 15 ct., boven 100 t/m 300 gr. 20 ct., boven 300 t/m 500 gr. 30 ct., boven 500 t/m 1000 40 ct., boven 1000 t/m 2000 gr. 50 ct. In locaal verkeer geen afzonderlijk tarief.

Briefkaarten binnenland. Verkrijgbaar voor $7^1/_2$ ct., met antwoord betaald voor 15 ct.

Een verschreven briefkaart in te ruilen tegen betaling van 1 ct.

Postzegelboekjes verkrijgbaar, voorzien van:

24	postzegels van	2 cent	*f* 0.49
24	„ „	$7^1/_2$ cent	„ 1.81
24	„ „	10 cent.	„ 2.41
24	„ „	$12^1/_2$ cent	„ 3.01
24	„ „	20 cent.	„ 4.81
6	„ „	2 cent, 6 v. $7^1/_2$, en 12 v. 10 ct.	„ 1.78

De postz. v. $^1/_2$, $1^1/_2$ en $4^1/_2$ ct. kunnen worden opgebruikt.

Drukwerk. Drukwerken tot 500 gr. 2 cent per 50 gr. of gedeelte van 50 gr. Boven 500 t/m 750 gr. 25 ct., boven 750 t/m 1000 gr. 30 ct., boven 1000 t/m 1500 gr. 35 ct., boven 1500 t/m 2000 gr. 40 ct.

Nieuwsbl. (indien frankeering niet bij abonnement geschiedt)
Gewicht t/m 55 gr. 1 ct. per nummer.
Boven 55 t/m 150 „ 2 „ „ „
Boven 150 gr. voor elke 50 gr. 1 ct. per nummer meer.

Monsters. Tot en met 150 gr. $7^1/_2$ ct., daarboven per 50 gr. $2^1/_2$ cent. Maximumgewicht 350 gr.

Aanteekening. Gewone aanteekening 15 ct. Aanteekening met aangegeven waarde $2^1/_2$ ct. per *f* 100.—.

Expresse-bestelling. Brief- en pakketpost ten minste 40 ct.

Postwissels. Tot en met *f* 25.— 10 ct., boven *f* 25.— t/m *f* 50.— 20 ct., boven *f* 50.— t/m *f* 100.— 30 cent, boven *f* 100.— t/m *f* 150.— 40 ct., boven *f* 150.— t/m *f* 200.— 50 ct., boven *f* 200.— t/m *f* 250.— 60 ct., boven *f* 250.— t/m *f* 300.— 70 ct., boven *f* 300.— t/m *f* 350.— 80 ct., boven *f* 350.— t/m *f* 400.— 90 ct., boven *f* 400.— t/m *f* 450.— 100 ct., boven *f* 450.— t/m *f* 500.— 110 ct. Voor elke *f* 100.— of gedeelte van *f* 100.— boven *f* 500.— 10 ct. (Maximum onbeperkt). Bericht van uitbetaling 15 ct. Recht wegens uitbetaling na de maand volgende op die der uitgifte 15 cent.
De verplichting tot uitbetaling van een postwissel vervalt na twee jaar.

Telegrafische postwissels. Maximum *f* 500.— gewone postwisselkosten met telegramkosten.

Postbewijzen. Een recht van 5 cent. Bovendien formulierkosten 1 cent. Maximum *f* 10.—.
Recht wegens uitbetaling later dan zes maanden na den dag der uitgifte 15 cent. De verplichting tot uitbetaling van een postbewijs vervalt na twee jaar.

Identiteitskaarten. Recht 50 cent. Geldig gedurende een jaar, aanvangende met den dag van afgifte.

Postpakketten. Gewicht t/m 1 K.G. 40 ct. Boven 1 t/m 3 K.G. 50 ct. Boven 3 t/m 5 KG. 60 ct.

Adreskaarten kosten 1 ct. per stuk. Aan ieder pakket moet een adreskaart worden toegevoegd. Bij één adreskaart kunnen echter ten hoogste drie gewone pakketten van denzelfden afzender voor denzelfden geadresseerde worden verzonden. Verzekering der waarde tot *f* 1000.— als bij brieven.

BUITENLAND

Brieven. Naar alle landen: 20 ct. voor de eerste 20 gr. en voorts 10 ct. voor elke volgende 20 gr.

Drukwerk. 5 ct. voor elke 50 gr.

Briefkaarten. Verkrijgbaar voor $12^1/_2$ ct.

Monsters. Naar alle landen: 10 ct. t/m 100 gr. en 5 ct. meer voor elke 50 gr. meer.

Aanteekening. Gewone aanteekening 15 cent boven de port. Ingeval van verlies van een aangeteekend stuk wordt geen schadevergoeding verleend, indien het verlies het gevolg is van overmacht.

Aangegeven waarde: een recht van 15 ct., vermeerderd voor elke frs. 300 of gedeelte van frs. 300, in het algemeen verkeer met 20 cent. Uitzonderingen: in het verkeer met België, Duitschland, Engeland, Oost- en West-zndië 5 ct.

Postwissels. Naar Ned. West-Indië binnenlandsch tarief. Telegrafische postwissels. Gewone postwisselkosten met telegramkosten.

Identiteitskaarten. Recht 50 cent. Geldig gedurende een jaar, aanvangende met den dag van afgifte.
Geldig in België, Bosnië, Denemarken, Duitschland, Herzegowina, Hongarije, Noorwegen, Oostenrijk, Paraguay, Rumenië, Servië, Spanje, Zweden, Zwitserland.

BELGIË

Brieven 10 ct. voor de eerste 20 gr. en voorts $7^1/_2$ ct. voor elke volgende 20 gr.Drukwerk t/m 15 gr. 1 ct.[1]). Boven 15 t/m 50 gr. $2^1/_2$ ct. Boven 40 t/m 100 gr. $2^1/_2$ ct. Boven 100 gr. voor elke 100 gr. $2^1/_2$ ct. meer. Boven 50 gr. voor elke 50 gr. $2^1/_2$ ct. meer. Dag- en weekbladen t/m 40 gr. 1 ct.[2])

---

[1]) Geldt alleen bij verzending onder kruisband of strook dan wel geheel open in den vorm van kaarten.

[2]) Geldt alleen voor nieuwsbladen, welke ten minste eenmaal per week verschijnen.

LANDEN NIET TOT DE POSTVEREENIGING BEHOORENDE

Brieven20 ct. voor elke 20 gr. Drukwerk 5 ct. per 50 gr. Meerdere inlichtingen te vinden in den Post-, Telegraaf- en Telefoongids (uitgave M. Nijhoff).

TELEGRAAF

BINNENLANDSCHE TELEGRAMMEN

Tarief: 1—10 woorden 50 ct. Voor elke 5 woorden tot en met 50 woorden 10ct. meer. Boven 50 woorden voor elke 10 woorden 10 ct. meer.

Locaaltelegrammen 10 ct. minder dan de gewone van het zelfde aantal woorden.

Het antwoordbewijs voor telegrammen met antwoord betaald is 42 dagen geldig.

Dringende telegrammen voor het binnenland driemaal de prijs, voor het buitenland eveneens.

Meervoudige telegrammen kosten voor elk afschrift tot 100 woorden 25 ct. voor het binnenland, 50 ct. voor het buitenland.

De verschillende adressen moeten in één plaats zijn.

BUITENLANDSCHE TELEGRAMMEN

Duitschland . . .	per woord	$6^1/_2$	cent.
Frankrijk	„ „	$9^1/_2$	„
Engeland	„ „	$12^1/_2$	„
Oostenrijk	„ „	11	„
Hongarije	„ „	$14^1/_2$	„
Italië	„ „	13	„
Rusland [1]) Alexandrosk, Archangel en Mourman via Engeland—Zweden. .		$0.31^1/_2$	p. woord
Plaatsen aan de Zwarte Zee, zooals Odessa via Eastern		$0.68^1/_2$	„ „
Plaatsen in Transcaucasië via Eastern.		0.71	„ „
Letland { via Duitschl. Fredericia, Libau		$0.22^1/_2$	„ „
Letland { „ Koningsbergen		0.19	„ „

1) Telegrammen naar de genoemde bestemmingen in Rusland worden slechts geheel op risico van de afzenders aangenomen en c. q. met de beschikbare middelen doorgezonden.

Littauwen via Koningsbergen	0.19	p.	woord
Estland „ Koningsbergen	0.19	„	„
Finland via Duitschland—Zweden . .	0.14½	„	„
Gibraltar over Belgie	0.15	„	„
Koninkrijk der Serven, Kroaten en Slavonen ook wel Zuid-Slavië of Yougoslavië genaamd. over Duitschl.	0.14½	„	„
Tsjecho-Slowakije over Duitschl. . .	0.11	„	„
Turkije (met inbegrip van Aziatisch Turkije, naar zoover bereikbaar) via Marseille Malta	0.27	„	„
Zwitserland . . . per woord	9½	„	

België: 6 cent per woord tot 50 wdn., na 50 wdn 3 ct. per woord.

NEDERLANDSCH-INDIË

Meest gebruikelijke verzendingsweg via Eastern—Madras, per woord *f* 2,—. Uitgestelde telegrammen f 1.— p. wrd. Suriname per woord *f* 4,09 (tijdelijk). — Curaçao per woord *f* 4,20. Overige eilanden met verschillende tarieven.

Uitgestelde telegrammen, toegelaten tusschen Nederland en verschillende landen buiten Europa, kosten de helft van den prijs van een gewoon telegram.
Vereischten zijn: Codewoorden niet toegelaten.
Deze telegrammen zijn aan vertraging onderhevig.

RADIO-TELEGRAMMEN

Via Scheveningen—Haven is de prijs:

Landtaks	3	cent	per woord, minimum . . .	*f*	0.40
Kusttaks	20	„	„ „ „	-	2.—
Scheepstaks	20	„	„ „ „	-	2.—

Via andere stations. Hiervoor is de prijs als volgt te splitsen:
1°. de kosten van verzending langs de lijnen van het telegraafnet.

2°. { a. kusttaks toekomende aan het kuststation.
{ b. scheepstaks toekomende aan het scheepsstation.

3°. Eventueele transitkosten voor de overnemende kust- of scheepsstations.

TELEFOONGESPREKKEN

Lokale gesprekken . . . . . 10 cent per 3 min.
Interlocale gesprekken . . . 35 of 50 „ „ „ „
Dringend interlocale gesprekken *f* 1.— of *f* 1.50 „ „ „

Het Locaal Telefoonbureau is geopend van 's morgens 7 uur tot 's avonds 10 uur.
Voor interl. verkeer (zie diensturen Rijkstelegraafkantoor).
Publieke Telefoonstations zijn gevestigd in het Rijkstelegraafkantoor, in het Stationsgebouw H. IJ. S. M. en Delfgauwscheweg 35 (filiaal A. J. Voskuil).

Het Telegraafkantoor te Delft is geopend op:
Werkdagen . . . . . 8 uur v.m. tot 9 uur n.m.
Zon- en feestdagen. . . { 8 „ „ „ 9 „ v.m.
{ 1 „ n.m. „ 2 „ n.m.

Voor Zons- en Maansverduisteringen en Planeten zie Enkhuizer Almanak.

TITELS EN PRÆDICATEN

Koningin	Hare Majesteit
Koningin-Moeder . . .	Idem
Prins van den bloede . .	Zijne Koninklijke Hoogheid
Prinses van den bloede . .	Hare Koninklijke Hoogheid
Graaf of Gravin	Hooggeb. Heer (Vrouwe)
Baron of Barones. . .	Hoogwelgeboren Heer of
Jonkheer of Jonkvrouw .	Vrouwe
Adellijke weduwe. . . .	Mevrouw de Douairière
Ongehuwde adellijke dame.	Jonkvrouwe
Studenten en andere aan-	Weledelgeboren Heer of
zienlijke personen. . . .	Vrouwe
Deftige burgerij	Weledele Heer, Mevrouw
Kleine burgerij.	Heer, Mejuffrouw
Ministers	Excellentie
Ministers van Staat . . .	Idem
Gezanten	Idem
Gouverneur-Generaal . .	Idem
Gouverneur.	Idem
Vice-Admiraal.	Idem
Generaal	Idem
Luitenant-Generaal . . .	Idem
Groot-Officieren v. h. Koninklijk Huis	Idem
Voorzitters en Leden der hooge Colleges van Staat .	Hoogedelgestrenge Heer
Commissaris der Koningin .	Idem
Hoofdambtenaren tot den rang van Referendaris . .	Idem
Schout-bij-Nacht	Idem
Generaal-Majoor	Idem
Hoofd-officieren	Idem
Consul-Generaal	Idem
Ingenieurs	Weledelgestrenge Heer
Allen, die den titel Mr voeren	Idem

Ambtenaren tot den rang van adjunct-commies . .	Weledelgestrenge Heer
Subalterne officieren . . .	Idem
Consul, Vice-Consul. . .	Idem
Burgemeesters der grootste gemeenten	Hoogedelgestrenge Heer
Burgemeesters der overige gemeenten	Edelachtbare Heer
Wethouders	Weledelgestrenge Heer
Raadsleden	Idem
Leden v. d. Hoogen Raad .	Edelhoogachtbare Heer
Leden van Gerechtshoven .	Edelgrootachtbare Heer
Leden van Arrondissements-rechtbanken	Edelachtbare Heer
Kantonrechters	Weledelgestrenge Heer
Curatoren v. e. Hoogeschool	Edelgrootachtbare Heer
Secretaris van het College van Curatoren	Edelachtbare Heer
Hoogleeraren	Hooggeleerde Heer
Zij, die den academischen graad van Doctor bezitten	Weledel Zeergeleerde Heer
Artsen	Weledelgeleerde Heer
Predikanten met Dr titel .	Weleerw. Zeergel. Heer
Predikanten zonder Dr titel	Weleerwaarde Heer
Paus	Zijne Heiligheid
Kardinaal	Zijne Eminentie
Aartsbisschop, Bisschop .	Zijne Doorluchtige Hoog-waardigheid
Kanunnik	Hoogeerwaarde Heer
Deken, Pastoor	Zeereerwaarde Heer
Kapelaan	Weleerwaarde Heer
Opperrabbijn	Weleerw. Zeergel. Heer
Rabbijn of rabbinale assessor	Weleerwaarde Heer
Vrouwelijke geestelijke . .	Eerwaarde Zuster
Hoofd van een Gesticht .	Eerwaarde Moeder

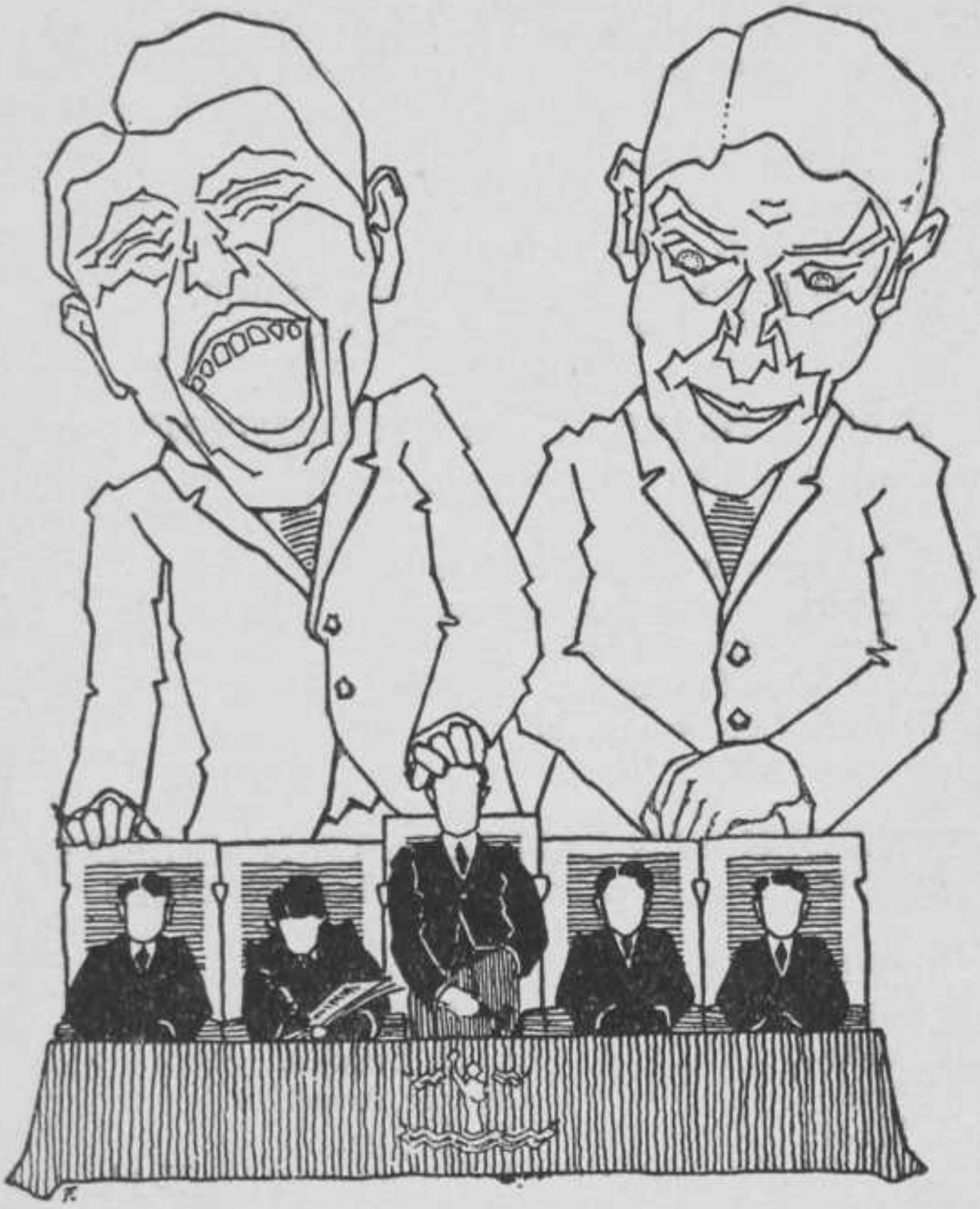

SENAAT V. H. DELFTSCH STUDENTENCORPS
VAN 28 FEBRUARI 1921 TOT 16 NOVEMBER 1921

E. H. J. Lange de Boer, President.
G. A. van Steenbergen, Secretaris.
J. A. van Laer Jr., Thesaurier.
F. W. J. Hupkens van der Elst, Vice-President.
B. C. M. van der Hoop, Vice-Secretaris.

SENAAT V. H. DELFTSCH STUDENTENCORPS
VAN 16 NOVEMBER 1921 TOT . . . . . .

E. H. J. Lange de Boer, President.
J. C. Jelgerhuis Swildens, Secretaris.
H. A. Burgerhout, Thesaurier.
R. A. Jas, Vice-President.
A. Dekker, Vice-Secretaris.

EERELEDEN VAN DEN SENAAT, NOG LEDEN VAN HET DELFTSCH STUDENTENCORPS.

H. A. D. Mispelblom Beyer.
J. J. Rutgers.
L. Harmens.
M. Elion.
H. 't Hooft.
E. L. C. Schiff Jr.
M. J. F. W. G. Bolderdijk.
E. M. van Berckel.
J. F. Ebeling.
E. J. Koch.
L. R. Beijnen.
F. van Amstel.
H. J. Kist.
J. Homan van der Heide.
J. A. G. van der Steur Jr.

ELFTSCH
STUDENTEN
CORPS
1843

COMMISSIE TOT REDACTIE VAN DEN DELFTSCHEN STUDENTEN-ALMANAK

R. A. Jas, President.
W. A. H. Regout, Secretaris.
L. van Vuuren, Vice-President.
H. G. Boumeester, Commissaris A.
J. Schreuders, Commissaris B.

EERELEDEN VAN DE ALMANAK-REDACTIE

G. C. Six.
M. Elion.
W. Badon Ghijben.
B. R. van Lidth de Jeude.
E. M. van Berckel.
J. B. Dumont.
E. J. Gratama Szn.
B. D. H. Tellegen Azn.
J. S. Pel.
H. L. Dinger.
H. 't Hooft.
C. G. Blijdenstein.
L. Chr. Kalff.
P. F. S. Otten.
J. F. Fock.
A. G. Maris Jr.
J. A. G. van der Steur Jr.
F. B. Simon van Leeuwen.
M. H. K. Franken.
A. Mohr.
E. H. J. Lange de Boer.
F. J. M. Bourdrez.
F. G. Bodde.

STEM- EN SCHOUWBURG-COMMISSIE

J. A. G. van der Steur Jr., Secretaris.
J. A. van Eyk Bijleveld, Commissaris.
W. K. van Oppen, Commissaris.

REUNIE-COMMISSARISSEN

JAAR	PERMANENT	RESERVE
1903	M. C. Rueb.	G. L. W. van der Vliet.
„	C. J. van Dusseldorp.	W. C. Q. v. d. Brandeler.
1904	Th. Roqué.	J. A. Royer.
„	J. J. Witteveen.	J. W. G. Pels Rijcken.
1905	G. J. Braat.	M. B. W. des Tombe.
„	W. H. van Leeuwen.	J. B. A. Kessler.
1906	J. H. Croockewit.	H. J. F. Smit.
„	A. M. Harthoorn.	B. Ledeboer.
1907	H. Th. Baart de la Faille.	J. E. A. de Vogel.
„	J. Goedhart.	R. de Braauw.
1908	C. L. C. van Kretschmar.	J. Ph. Tollenaar.
„	A. Ph. T. van Haeften.	W. Staring.
1909	J. P. v. Toulon v. d. Koog.	W. F. A. Roëll.
„	A. P. van Stolk.	A. Brzesowsky.
1910	J. S. Schippers.	M. C. Brandes.
„	W. van Rijswijk.	T. W. Siertsema.
1911	B. B. C. Felix.	H. C. Snethlage.
„	W. Maas Geesteranus.	J. van Wely.
1912	J. C. Stoop.	J. M. Romme.
„	C. J. Bouten.	E. B. Vis.
1913	W. Six Jzn.	P. J. G. van Diggelen.
„	M. Elion.	G. Hulshoff.
1914	E. M. van Berckel.	E. L. C. Schiff Jr.
„	E. J. Gratama Bzn.	A. H. van Assen.
1915	J. S. Pel.	H. 't Hooft.
„	J. W. de Muinck Keizer Jr.	P. Boele.
1916	E. J. Koch.	R. Houwink.
„	P. F. S. Otten.	L. Chr. Kalff.
1917	A. Dekker.	J. A. van Laer Jr.
„	C. M. Mollerus.	C. Gelderman.

ERKENDE CORPSVEREENIGINGEN

SOCIETEIT „PHOENIX" — 1 Maart 1847

H. F. E. du Mosch, President.
E. C. R. M. Schölvinck, Secretaris.
M. L. Kalff, Thesaurier.
W. A. H. Regout, Bibliothecaris.
Th. M. van der Mandele, Commissaris. v. h. Consumabel.
P. van Delden, Commissaris van den Inventaris.
W. A. Cohen Tervaert, Archivaris.

Contributie *f* 50.—, in vijf termijnen. Entrée *f* 25.—. Na 25 termijnen contributie *f* 10.—.

DELFTSCHE STUDENTEN SCHERM-, GYM.- EN ATHLETIEKVEREENIGING „ODIN" - 7 Maart 1848

W. A. Terwogt, President.
A. Scheffer, Secretaris.
F. G. Bodde, Thesaurier.
P. C. Tirion, Commissaris A.
H. C. N. van Amerom, Commissaris B.

Contributie 1e jaar *f* 9.—, 2de jaar *f* 7.—, 3de jaar *f* 5.—, en in de volgende jaren *f* 2.50. Entrée *f* 2.50.

DELFTSCHSTUDENTENMUZIEKGEZELSCHAP „APOLLO" — 14 November 1849.

C. A. Bauduin, President.
G. P. de Haas, Secretaris.
F. J. Haverschmidt, Thesaurier.
B. K. Spanjaard, Bibliothecaris.
D. C. C. van Boetzelaer, Vice-Secretaris.

Contributie *f* 8.—, het tweede jaar *f* 6.—, na twee jaar *f* 4.—. Entrée *f* 1.50.

DELFTSCHE STUD. DISPUUTGEZELSCHAP
„VRIJE STUDIE" — 6 Februari 1862

E. J. Gratama Szn., President.
E. D. Cartier van Dissel, Secretaris.
F. J. M. Bourdrez, Thesaurier.
P. F. S. Otten, Vice-President.
R. A. Jas, Vice-Secretaris.
Contributie *f* 4.—. Na vier jaar vrijgesteld van contributie.

DEBATINGCLUB — 13 Juni 1865

L. L. W. van Soest, Voorzitter.
P. A. van Hecking Colenbrander, Secretaris-Archivaris.
G. D. Bosman, Penningmeester-Vice-Voorzitter.
Contributie *f* 1.50. Geen entrée.

DELFTSCHE STUDENTEN ROEIVEREENIGING
„LAGA" — April 1876

M. van Daalen, President.
G. H. Thal Larsen, Secretaris.
W. Fuhri Snethlage, Thesaurier.
W. A. Terwogt, Commissaris Vice-President.
Th. K. L. van Dort, Commissaris Vice-Secretaris.

PROEFCOMMISSIE

M. van Daalen, President.
P. C. van Niftrik, Secretaris.
J. Carpentier Alting,
M. M. C. Posno,
M. L. Kalff,
W. A. Spoelstra,
Th. K. L. van Dort,
} Leden.

COACHES

Voor de oude ploegen: . . . . . .
Voor de jonge ploegen: P. C. v. Niftrik, W. A. Spoelstra.
Contributie *f* 20.— indien men gebruik maakt van het materiaal. Indien niet, dan 1e en 2e jaars *f* 10.—, Oudere-jaars *f* 5.—. Entrée *f* 5.—. Bootenfonds *f* 1.—.

DELFTSCHE STUDENTEN CAROUSSEL-VEREENIGING — 9 Februari 1878

J. C. Jelgerhuis Swildens, President.
J. Schreuders, Secretaris.
O. G. J. Struycken de Roysancour, Thesaurier.
J. M. van Rhede van der Kloot, Vice-President.
O. J. Schreuders, Commissaris.

Contributie *f* 4.50. Entrée *f* 1.50.

DELFTSCHE STUD. TOONEELGEZELSCHAP
10 October 1881

E. H. J. Lange de Boer, President.
C. A. Bauduin, Secretaris.
F. G. Bodde, Thesaurier.
A. C. Waller Jr., Commissaris A.
H. L. Boogaert, Commissaris B.

Contributie *f* 5.—. Entrée *f* 1.50.

DELFTSCHE STUDENTEN IJSCLUB
3 December 1885

J. A. van Eyk Bijleveld, President.
A. C. Waller Jr., Secretaris.
C. A. van Diggelen, Thesaurier.
F. G. Waller Jr., Commissaris A.
H. J. Schuiling, Commissaris B.

Contributie *f* 3.—, indien men na 1 November lid wordt *f* 4.—. Geen entrée.

DELFTSCHE STUDENTEN AMATEUR-FOTO-GRAFEN VEREENIGING — 13 October 1891

W. A. Jansen, President.
A. Sligcher, Secretaris.
Th. K. L. van Dort, Penningmeester.
H. J. Kist Jr., Bibliothecaris-Archivaris.
H. G. Ballot, Commissaris van het Materieel.

Contributie *f* 3.50. Entrée *f* 1.—.

DELFTSCHE STUD. LAWN-TENNIS-CLUB
26 April 1904

G. P. de Haas, President.
J. W. Bartelds, Secretaris.
C. M. Mollerus, Thesaurier.
A. Sligcher, Commissaris A.
R. C. Nauta, Commissaris B.
Contributie *f* 7.50. Entrée *f* 1.—.

DELFTSCHE STUDENTEN SCHAAKCLUB
15 November 1907

M. H. Ekker, President.
J. Bloemsma, Secretaris,
G. J. de Vooys, Thesaurier.
G. A. V. Dufour, Commissaris.
Contributie *f* 3.—.

DELFTSCHE STUDENTEN RUGBY-CLUB
23 September 1919

G. H. Thal Larsen, President.
A. C. Waller Jr., Secretaris.
J. van den Berg, Thesaurier.
J. F. L. van Gils, Commissaris van het Materieel.
J. M. Loopuyt, Commissaris-Vice-Secretaris.
Contributie *f* 5.—.

DELFTSCHE STUD. MOTORCLUB — 17 Mei 1920

E. Kann, President.
H. Furstner, Secretaris.
Th. M. van der Mandele, Thesaurier.
A. Mohr, Vice-President.
W. J. M. Michielsen, Vice-Secretaris.
Contributie *f* 5.—. Entrée *f* 1.—.

STUDENTEN VEREENIGINGEN EN GEZELSCHAPPEN waarvoor het Corpslidmaatschap verplicht is.

WANDELGEZELSCHAP „AMBULANTES"
7 December 1877

. . . . . ., President.
A. A. Escher, Secretaris.
J. S. Pel, Thesaurier.
J. Schipper, Opperschenker-Kamerheer van het Gezelschap.

DE GOTHIEKDRINKERS
25 Februari 1889

EERE-VOORZITTER

J. D. Bierens de Haan.

VOORVADER

F. L. C. van Doorn.

EERE-LEDEN

J. Adam.
A. H. Schram.

C. G. Blijdenstein, President.
J. S. Pel. Secretaris-Penningmeester.

LEDEN

J. P. v. Toulon v. d. Koog.
W. H. B. van Dunné.
C. H. Jeltes.
H. J. Schuiling.
E. M. van Berckel.
Fr. Visser 't Hooft.
A. A. Escher.
J. F. Ebeling.
F. G. Waller Jr.
J. M. de Muinck Keizer.
A. M. Asselbergs.
J. A. van Laer.

DISPUUTGEZELSCHAP
DE „M.E.R.W.E."
10 November 1890

J. W. P. Bosman, Kapitein.
M. van der Kloet, Stuurman.
A. L. Veenenbos, Bakenmeester.
W. G. Diepeveen, Zwabber.

DISPUUTGEZELSCHAP „I. G. O.V."
24 Februari 1895

J. van Thiel de Vries, President.
E. M. van Berckel, Secretaris.
J. S. Pel, Thesaurier.
C. G. Blijdenstein, H. L. Dinger, } Commissarissen.

SNJEONTOJOUSSELSKIP „FRISIA"
11 Slachtsmoanne 1898

Pakes: Ype, Jan Scato, Great Marten, Jan Albert, Hette.
Omkes: Eeltsje, Wopke, Klaas, Jan, Eeltsje II, Oebele, Foatlap, Abe, Wiebe, Oets, Bouwe, Fedde.
Foarsitter: Nico Schaafsma.
Hounegysler: Pübe Langpoat.
Bêrntsjes: Krekt Saun.
Ungetüders: Lûtsen, Foppe, Oark, Tjerk, Japik.
Utfenhûzer: Gabe.

Mar ik scil stride, so lang ik stride kin.
For Fryslâns tael, en frije Fryske sin.

DELFTSCH STUDENT. DISPUUTGEZELSCHAP
„BRABANTIA"
Opgericht 4 November 1907
Onder het motto: „Brabant au noble duc"

J. Ente, Koning, (eere-voorzitter).
A. N. Nolst Trénité, Over-Deken.
M. van Stappen, Deken.
A. J. Ente, Ouderman.
W. H. Kam, Busmeester.
V. J. L. M. Gijsen, Troubadour.
W. J. Gerbers, Vendeler.

J. van Thiel de Vries.
J. L. Schurink.
E. M. van Berckel.
Fr. Visser 't Hooft.
W. L. Voorduyn.
W. M. de Muinck Keizer.
H. L. Dinger.

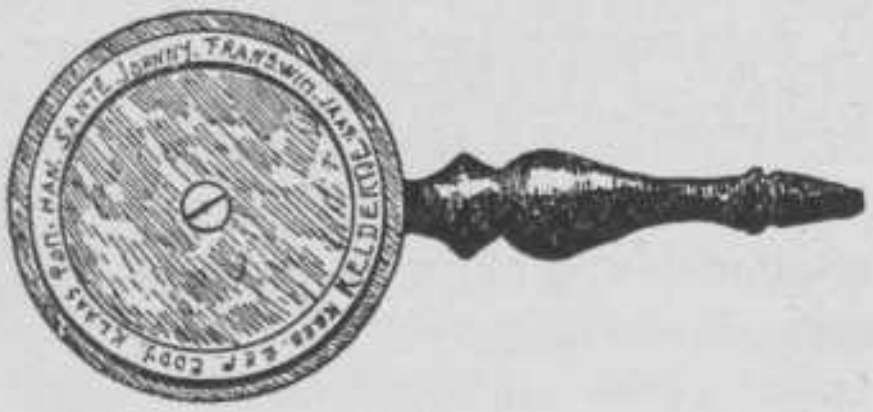

C. G. Blijdenstein.
J. S. Pel.
J. F. Fock.
P. F. S. Otten.
B. J. Gratama Bzn.
Th. M.v.d.Mandele
J. A. van Laer.
C. M. Mollerus.
R. A. Jas.
W. A. Cohen Tervaert.
W. A. H. Regout.
A. C. Waller Jr.
P. A. van Hecking Colenbrander.

VELDCLUB — 14 Nov. 1919

R. A. Jas, Slagpin.
Th. M. van der Mandele,
Aftrekstuk.
F. W. J. Hupkens van der Elst,
Sluitstuk.

DELFTSCH-STUDENTEN-CORPSDISPUUT-GEZELSCHAP VAN OUD-GYMNASIASTEN

J. G. Schlingemann, Praeses.
V. J. L. M. Gijsen, Ab-actis.
J. C. Harmsen, Quaestor.

DELFTSCHE STUD. VEREENIGING VOOR GEESTES-WETENSCHAPPELIJKE STUDIE

M. H. Ekker, Voorzitter.
J. Bloemsma, Secretaris.
A. Klein, Penningmeester.
W. Bedding, Bibliothecaris.

KATHOLIEK CORPSDISPUUT — Opger. Oct. 1920

E. C. R. M. Schölvinck, President.
E. A. H. J. Nicolas, Secretaris.
E. van Ervens Dorens, Thesaurier.

STUDENTEN VEREENIGINGEN EN GEZELSCHAPPEN waarvoor het Corpslidmaatschappen niet verplicht is.

DELFTSCHE AFDEELING DER N.C.S.V.
(Nederl. Christen Studenten-Vereeniging — Opger. 1896

A. Burger, Voorzitter.
C. Tjebbes, Secretaris.

W. A. G. van Weststraten, Penningmeester.
D. C. C. van Boetzelaer, 2e Secretaris.
J. C. Wolterbeek, Bijbelkring- en Zendingssecretaris.
J. J. van Wouw, Sociaal Secretaris.
Mej. G. P. S. Schouten, Assessor.

Orgaan der N.C.S.V. „Eltheto".
Abonnementsprijs *f* 3.50; voor leden *f* 3.—.
De jaargang loopt van October tot October.

DISPUUTGEZELSCHAP „G.I.O." — 1 Febr. 1897

L. Chr. Kalff, President.
J. W. G. Paardekooper, Secretaris.

DELFTSCHE STUDENTEN NATUURWETENSCHAPPELIJKE VER. „CHRISTIAAN HUYGENS"

F. de Fremery, Voorzitter.
G. P. de Haas, Secretaris.
W. F. Einthoven, Penningmeester.
R. A. Jas, Commissaris.

Contributie *f* 1.50.

ROOMSCH-KATH.STUDENTEN-VEREENIGING „SANCTUS VIRGILIUS" — Opgericht 2 Maart 1898

W. J. H. Thunnissen, Voorzitter.
J. P. M. van Gilse, Secretaris.
J. A. J. Grobben, Penningmeester.
Mej. E. M. Gonsalves, 2e Secretaris.
P. W. J. Kallenbach, Bibliothecaris.

Contributie *f* 7.50, in twee termijnen. — Entrée *f* 2.50.
Vergaderzaal, Bibliotheek en Leeszaal: R.K. Leesvereeniging Voldersgracht 12.

DELFTSCHE STUDENTEN-AFDEELING VAN HET ALGEM. NEDERL. VERBOND — 20 April 1910

L. L. W. van Soest, Voorzitter.
Mej. G. A. Neeb, 1e Secretaresse.
H. J. K. W. de Quartel, Penningmeester.
R. C. Hoeffelmann, Onder-Voorzitter.
K. W. H. Leeflang, 2e Secretaris.

Contributie *f* 2.50. Entrée *f* 1.—.

DELFTSCHE STUD. VER. „ONZE KOLONIËN"

Opgericht 12 December 1912.

G. A. van Steenbergen, President.
C. J. Delfos, 1e Secretaris.
A. J. Huber, Thesaurier.
Mej. A. J. M. Vermeulen, 2e Secretaris.
E. S. A. Krips, Commissaris.

Contributie *f* 2.—. Geen entrée.

DISPUUTGEZELSCHAP „U.I.L." — 10 Maart 1915

BESTUUR:

Voorzitter: J. G. Kam.
Secretaris: M. H. K. Franken.
Penningmeester: J. A. G. v. d. Steur.

LEDEN:

P. K. van Meurs.
J. Alexandroff.
E. Posthumus.
J. H. Verhey.
H. G. Fokker.
F. B. Simon van Leeuwen.
R. J. Forbes.
Chr. Wegerif.
W. J. M. Michielsen.
C. Visser.

AFDEELING DELFT VAN DE NEDERLANDSCHE ZIONISTISCHE STUDENTEN ORGANISATIE
Opgericht September 1916.

M. Jacobson, Voorzitter.
L. Con, Penningmeester.
K. de Lange, Secretaris, Oude Delft 83.

Orgaan der N.Z.S.O.: „Hatikwah"

VRIJZINNIG-CHRISTEL. STUDENTENBOND AFDEELING DELFT. Opgericht 13 April 1916

P. C. Lammerts van Bueren, Voorzitter.
Mej. Y. van der Ploeg, 1e Secretaresse, Oostsingel 59.
F. H. Warnaars, Penningmeester.
J. P. Smits, Vice-Voorzitter.
G. J. C. Breukink, 2e Secretaris.

Orgaan der V.C.S.B.: „Berichten". Contributie *f* 6.—.
Entrée *f* 1.—. Vergaderlokaal Oostsingel 12C.

DELFTSCHE STUDENTEN DANSKRING
Opgericht Februari 1918

Eereleden:

O. E. van Rappard.
M. J. Ph. Nittel.

Bestuur:

K. G. W. van Oven, President.
F. G. Bodde, Secretaris.
A. G. Koops Dekker.

Commissarissen:

H. J. van Bremen.
L. Sollewijn Gelpke.

STUDENTEN-GEZELSCHAP VOOR SOCIALE STUDIE (S.S.S.)

P. Timmerman, Voorzitter.
J. Roosenschoon, Secretaris.
Mej. N. H. J. M. Voogd, 2e Secretaresse.
E. Dikker, Penningmeester.
Contributie *f* 2.50.

ALGEM. STUDENTEN SPORTVEREENIGING AFD. DELFT. — Opgericht 1920

M. H. Ekker, Voorzitter.
G. W. Broekema, Secretaris.
B. C. van Balen Walter, Thesaurier.
Mej. W. Thomée, Commissaresse.
Contributie *f* 6.— (leden der D.S.S.G. en A.V. „Odin" vrijgesteld).
Athletiekveld aan den Parallelweg. Baan no. 2.

DELFTSCHE VROUWELIJKE STUDENTEN-VEREENIGING. — Opgericht 29 October 1904

Mej. S. C. L. Veltman, Presidente.
Mej. C. Ris, 1e Secretaresse.
Mej. G. P. S. Schouten, Penningmeesteresse.
Mej. E. L. Triebart, 2e Secretaresse.
Mej. P. van der Graaf, Commissaresse.

VEREENIGING VAN AANSTAANDE STAATS-INGENIEURS IN NED. OOST-INDIË
Opgericht 17 Mei 1918

C. W. J. van Meerten, Voorzitter.
Th. K. L. van Dort, Onder-Voorzitter.
C. P. H. Jagtman, Secretaris.
W. F. B. Bangert, Penningmeester.
E. A. R. Römmling, Archivaris.
Contributie *f* 1.50. Entrée *f* 1.—.

SOCIAAL TECHNISCHE VEREENIGING VAN DEMOCRATISCHE INGENIEURS EN ARCHITECTEN. AFDEELING DELFT

Bestuur:

A. Lodder, Voorzitter.
N. C. Winkel, Secretaris, Voorstraat 93.
E. Schotte, Penningmeester.
Contributie voor buitengewone leden *f* 5.—. Entréegeld voor gewone en buitengewone leden *f* 2.50.

DELFTSCHE STUD. GEHEELONTHOUDERS-VEREENIGING (aangesloten bij de I.G.O.B.)

Bestuur:

N. C. Winkel, Voorzitter.
P. G. van Kuijk, Secretaris, Leeuwendaallaan 3, Rijswijk.
Th. Ph. Tromp, Penningmeester.

ECONOMISCHE STUDENTEN ORGANISATIE

Doel: Instandhouding van de levensmiddelenvoorziening der bevolking, door hulp van studenten bij eventueele stakingen in bedrijven, onmisbaar voor het volksbestaan; bestrijding van den honger zonder politieke of confessioneele oogmerken. Uitsluitend optreden op verzoek der regeering. Bestaat van vrijwillige bijdragen. Lidmaatschap open voor alle mannelijke en vrouwelijke ingeschrevenen.
Afdeelingen te Delft, Amsterdam, Leiden, Utrecht, Groningen, Wageningen, Rotterdam, Deventer en Dordrecht.

Plaatselijk Comité:

H. J. Schuiling, President.
W. H. B. v. Dunné, Secr., Noordeinde 36)
W. Badon Ghijben, Thesaurier.
} Tevens Hoofdbestuur.

E. H. J. Lange de Boer, Mej. S. C. L. Veltman, A. van Weelden, W. J. H. Thunnissen, R. A. Jas, W. F. Eijsvogel, J. Homan v. d. Heide, E. C. R. M. Schölvinck, D. Joosten, D. A. W. van der Pijl, W. Miedema, J. van der Vegt.

STUDENTEN-BLADEN

DELFTSCH STUDENTEN-WEEKBLAD, 1e Jaarg.

Orgaan van de Delftsche Studenten Federatie en van de Centrale Commissie voor Studiebelangen.

REDACTEUREN:
Th. K. L. van Dort.
B. H. H. Zweers.
R. Dufour.
Mej. G. A. Neeb.
J. Quaadgras.
J. J. van Wouw.
A. H. Meursing.

MEDEWERKERS:
C. E. van de Stadt.
J. Salm.
J. A. J. Grobben.
A. H. de Goede.
H. King.
W. J. G. Paardekooper.
P. C. van Niftrik.
H. Hesselink.
J. J. van Wouw.

Dit blad verschijnt des Vrijdags, behalve in de vacantiën. De jaargang begint 15 Oct. Abonn. *f* 3.12[5] per half jaar. Inzendingen te bezorgen voor Maandagmiddag 4 uur aan het Redactie-adres: Koornmarkt 62.

ALGEMEEN NEDERLANDSCH STUDENTEN-WEEKBLAD „MINERVA". 48e Jaargang.

Orgaan der Nederlandsche Studenten Organisatie.

Hoofdredacteur: Mr. J. C. Baak.

Plaatselijke Redactie Delft:

J. Alexandroff.
J. van Galen.
Mej. S. J. L. Graf.
B. C. M. van der Hoop.
P. Timmerman.
G. H. Hoffmann, Secretaris, Piet Heinstraat 62.

Abonnementsprijs per jaar *f* 4.50. De jaargang loopt van October tot October. Opgave voor abonnement, bij den uitgeefster, Boekencentrale der N.S.O., Delft.

UITGEVER VAN HET CORPS

W. Waltman, Binnenwatersloot 33

FIRMA'S GERECHTIGD TOT HET VOEREN VAN HET ZINNEBEELD VAN HET CORPS

W. van Baarle, Kapper, Voorstraat 12. (18 October 1901).
J. G. de Bruyn, Kapper, Oude Delft 74. (15 Sept. 1897).
J. H. Drayer, Sigarenfabrikant, Oude Langendijk 1, Tel. 79. (18 Mei 1897).
G. J. M. van Hoek, Pianohandel, Oude Delft 80, Tel. 481. (5 October 1917).
H. C. Jedeloo & Zn., Goudsmeden, Markt 49—51, Tel. 276. (20 December 1906).
T. Koeslag & Zn., Bloemisten, Hypolitusbuurt, Tel. 228. (14 Januari 1901).
J. P. de Koning, Heeren-artikelen, Hypolitusbuurt 24. (10 Januari 1897).
G. en H. Ouwerling, Meubelmakers, Choorstraat 28. Tel. 239. (9 October 1903).
J. Waltman Jr., Boekhandel en Drukkerij, Binnenwatersloot 33. Tel. 75. (6 November 1896).
Wed. S. Wolterbeek, Vleeschwaren, Wijnhaven 19, Tel. 199. (30 November 1904).
J. C. C. Witte, Fotograaf, Coenderstraat 34, Tel. 240. (4 December 1907).

BEDIENDE VAN HET CORPS

J. Schipper, Willem de Zwijgerstraat 16.

JAARVERSLAGEN VAN HET DELFTSCH STUDENTENCORPS EN VAN DE CORPS-VEREENIGINGEN

VERVOLG OP DE GESCHIEDENIS VAN HET DELFTSCH STUDENTENCORPS

GOEDGEKEURD OP DE CORPSVERGADERING VAN 31 OCTOBER 1921.

WANNEER wij na afloop van dit jaar een terugblik werpen in de geschiedenis van ons Corps, dringt zich als vanzelf de gedachte op aan den lang vervlogen tijd, waarin eenige Delftsche studenten besloten tot het oprichten van het D.S.C. Wij vragen ons dan onwillekeurig af, of zij ook maar eenigszins bevroedden, wat er zou groeien uit de door hen gestichte vereeniging en of zij de tijden van inzinking en bloei voorzagen, welke die vereeniging in den loop der jaren beleven zou. Hebben zij vermoed, dat de gedachte van saamhoorigheid, welke aan hun opzet ten grondslag lag, van een machtig Corps de levensvonk zou zijn, wier schitteringen zijn bloei, en wier tijdelijke verbleekingen zijn inzinkingsperioden zouden beteekenen?
De oprichters kregen een onbeschreven boek voor zich, waarvan zij de eerste bladzijden moesten vullen, zonder leidraad en geheel op eigen initiatief; wij daarentegen ontvangen datzelfde boek met de geschiedenis van 73 Corpsjaren verrijkt en bevinden ons in de bevoorrechte positie, in de ervaringen van al die jaren een basis te vinden voor onze inzichten en handelingen.
Steeds zien wij in die geschiedenis geboekt, dat het Corps bloeide, wanneer de Corpsgeest uitging boven de belangen van gezelligheid en studie, wanneer interesse in en liefde voor het Corps het streven der leden leidden. En dit is het geval, sedert op de bekende vergadering

van 23 Januari 1920, het principe tot het oprichten eener Delftsche Studenten Federatie werd aanvaard, waarmede het Corps het welzijn van de geheele Delftsche Studentenmaatschappij beoogde.
De verwezenlijking van dit principe bleek evenwel groote moeilijkheden met zich te brengen. Wil toch een dergelijke Federatie een eenigszins hechten band vormen tusschen de verschilllende studentengroepen, en niet slechts een belangengemeenschap zijn, dan moet van alle zijden iets toegegeven worden.
Ook hierin heeft het D. S. C. zijn goeden wil getoond. In de Corpsvergadering van 8 Maart 1921 heeft het de statuten aangenomen; de D.V.S.V. en D.S.B. volgden, tenslotte werden zij echter, doordat de vereeniging Sanctus Virgilius zich niet voldoende berechtigd vond, voornamelijk door haar toedoen, in de 4de groep afgestemd.
Na veel beraadslagen werden de statuten gewijzigd, en aldus wederom aangenomen in de Corpsvergadering van 9 Juni 1921, maar daarna door D.V.S.V. en D.S.B. verworpen.
Ook op deze nieuwe basis bleek dus geen samenwerking mogelijk.
Zoodoende is het den Senaat nog niet mogen gelukken, trots de plooibaarheid van het Corps, de andere belanghebbenden tot overeenstemming te brengen. Men mag hieruit niet concludeeren, dat de Federatie mislukt is; het principe blijft voortleven, de moeilijkheden liggen alle op het gebied der reglementeering, die slechts dient tot het scheppen van orde in het functioneeren der gemeenschap, en geenszins het innerlijk wezen beheerscht.
Overgaande tot een naar tijdsorde gerangschikte opvolging der gebeurtenissen. die verband houden met deze quaestie, zij nog even vermeld, dat bij het optreden van den Senaat Schimmelpenninck tot leden van de Reglements-Commissie werden benoemd: in plaats van den heer F. B. J. Gips, de heer G. A. van Steenbergen.

voorts de heeren R. A. F. Brusse, J. L. Bienfait en F. C. L. Wijffels.
Deze commissie bracht van de door haar samengestelde statuten verslag uit aan de vergadering van Besturen van D. S. C., D.V.S.V. en D. S. B. en afgevaardigden der niet-aangeslotenen bij deze groepen, op den 17 Januari, op welke bijeenkomst deze statuten werden goedgekeurd, behoudens bezwaar dat gemaakt werd door de R.K. Vereeniging Sanctus Virgilius bij monde van den heer Wijffels. Deze wenschte aan zijne vereeniging een plaats naast Corps, Bond en D.V.S.V. te zien toegekend, waartegen in de vergadering overwegende bezwaren werden te berde gebracht.
In de Corpsvergadering van 8 Maart d.a.v. werden de Statuten onveranderd goedgekeurd en eenigen tijd later meldden ook de Bond en de dames-studenten-vereeniging dat in hunne vergaderingen hetzelfde was beslist.
Op Donderdag 14 April werd in de voormalige Indische Instelling de vergadering van niet-aangeslotenen gehouden onder presidium van den heer J. D. van Roon. De leden van Sanctus Virgilius hier in grooten getale bijeen, en tot wier opkomst een aansporing vanwege hun bestuur aanzienlijk had bijgedragen, maakten wederom bezwaar tegen wat zij de achterstelling en niet-erkenning van hunne vereeniging noemden. Een motie, door welke instemming met de statuten werd uitgedrukt, werd met klein verschil afgestemd; waarna echter een motie van instemming met de Federatie, doch voorstel tot wijziging van de principieele artikelen 6 en 7 werd aangenomen. Daar in de statuten tevens was vastgelegd, dat besluiten op de Federatie betrekking hebbende alleen dàn van toepassing waren, indien zij door de toen aanwezige v i e r groepen zouden zijn goedgekeurd, kon dus na deze vergadering de Federatie officieel nog geen beslag krijgen. En daar de agressieve houding van de vereeniging S.V. vóór en tijdens deze vergadering de gemoederen

had geprikkeld, werd op de eerstvolgende vergadering van besturen en afgevaardigden van niet-aangeslotenen, welke op 21 April plaats had, besloten te onderzoeken welke niet-aangeslotenen zich zouden willen verbinden met een Federatie, op de grondslag in de ongewijzigde statuten vastgelegd. Dit zou geschieden door het rondzenden van een kort résumé waarin de toestand werd uiteengezet, en briefkaarten, waarop al of niet adhaesie aan deze Federatie zou zijn te betuigen. Vooropgesteld werd dus, dat aan een confessioneele vereeniging geen plaats in de Federatie zou kunnen worden ingeruimd naast de drie neutrale studenten vereenigingen.

Het doel der Federatie, welke immers als overgangsstadium was gezien, was het komen tot een alomvattende standenvereeniging; en in plaats hiervan werd een uiteenvallen der studentenwereld in religieuse en politieke groepen gevreesd. Daarom scheen het niet juist, de voornaamste rechten der drie vereenigingen, en als rechtstreeksche vertegenwoordiging, recht van veto, enz., ook voorgoed aan de confessioneele vereeniging toe te kennen.

Ook de Senaten van het Leidsch- en het Amsterdamsch Studenten Corps, het Collegium en de I. S. S. A. bleken het hiermede eens te zijn op de conferentie, welke de Delftsche Senaat met hen hield. De Senatus Veteranorum in Utrecht kon, blijkens een aldaar plaats gehad hebbend onderhoud niet veel voor de federatiezaken gevoelen, hetgeen door de Utrechtsche verhoudingen gedeeltelijk kan worden verklaard. In Groningen waren ook de verhoudingsgetallen der leden der diverse vereenigingen aanzienlijk gunstiger voor het Corps.

Ondertusschen bereikten den Senaat een honderdtal persoonlijke adhaesie-betuigingen met deze Federatie; maar toch achtte de Senaat, toen de herinnering aan de stormachtige vergadering van den 14 April wat verminderd was, het ongunstig, dat aan het groote beginsel

der Federatie als sleutel der hereeniging, door het niet-medegaan der Katholieke studenten, afbreuk zou worden gedaan. Reeds hadden ook dezen hun goeden wil getoond, door op hunne vergadering een motie aan te nemen, waarin het principe van de Federatie werd gehuldigd, en waar tevens de wensch werd uitgesproken, dat, wanneer de eindtoestand zou zijn ingetreden, de vereeniging Sanctus Virgilius van hare rechten afstand zou doen en zich in de nieuwe „eenheid" zou gevoelen als thans het Katholieke Corpsdispuut in het Corps. Van beide zijden werd den wensch gevoeld tot een toenadering te komen, zoodat op een Zondagmorgen in Mei met de heeren Wijffels en de van der Schueren, praeses der R.K. Unie eenerzijds, en Gips en van Steenbergen anderzijds, na een langdurig onderhoud een overeenstemming werd bereikt, zoodanig dat Sanctus Virgilius niet in de statuten genoemd en gerekend tot een aparte groep van vereenigingen, wel het recht kreeg van rechtstreeksche afvaardiging van een lid naar het Federatie-Bestuur, doch slechts voor het aantal van hare leden, niet-lid van eene vereeniging, welke ouder in jaren was, in casu het Corps; het recht van veto toe te kennen aan een of andere groep werd vermeden, door op z.g. Algemeene Vergadering te laten stemmen door de afgevaardigden, dus een collectieve stemming in plaats van een persoonlijke.

Vol goeden moed op de in de toekomst te constitueeren Federatie, belegde de Senaat een uitgebreide vergadering der vertegenwoordigers van alle Delfsche Studenten, welke, op verzoek van den President van den Senaat, gepresideerd werd door den eersten President der Federatie, den heer Gips. Aanwezig waren ook de vertegenwoordigers der V.C.S.B., N.C.S.V., S.S.R,, van S.V., enz. Uitgesproken werd de wensch tot spoedige overeenstemming te komen, vooral omdat de definitieve oprichting der Federatie reeds al te lang op zich liet wachten.

De wenschen der verschillende aanwezigen, o.a. de algemeen uitgesproken wensch, in het Federatiebestuur een vertegenwoordiger met adviseerende bevoegdheid te zien van die religieuse groepen, welke geen aanspraak konden maken op een lid in het Federatie-Bestuur, werden hier kenbaar gemaakt. Op deze vergadering bleek reeds, dat van de zijde van D.V.S.V. en D.S.B. weinig instemming met de nieuwe statuten was te verwachten. Zij vreesden een te grooten invloed van het confessioneele element, en hoewel bereid de nieuwe statuten aan hunne vergaderingen voor te leggen, konden de aanwezige bestuursleden niet veel hoop op een goedkeuring geven.
Zooals reeds werd medegedeeld, accepteerde de Corpsvergadering van 9 Juni de gewijzigde statuten, daarmee toonende, dat het Corps alle moeilijkheden zooveel mogelijk in der minne wilde schikken.
De voorspelling van de bestuursleden van D.V.S.V. en D.S.B. werd bewaarheid, zoodat wederom geen resultaat was bereikt. En al kunnen we dit gedeelte van het verslag niet besluiten met feiten, die hoopvoller stemmen, zoo willen wij toch de verwachting uitspreken, dat de samenwerking tusschen de vertegenwoordigers der verschillende studentenvereenigingen niet meer verbroken zal worden. De samenwerking zal dan den grond voor meer volkomen samengaan effenen.

Als tweede punt, met welks verwezenlijking het Corps de belangen van de geheele Delftsche Studentenmaatschappij op het oog had, noemen wij de Bouwplannen. Het eerste werk van den Senaat in dezen was het plegen van overleg met degenen in andere universiteitssteden, die plannen, analoog aan de zijne, koesterden. Op 7 Dec. 1920 werden de Leidsche en Rotterdamsche bouwcommissies uitgenoodigd. De eerste meende hieraan geen gevolg te moeten geven wegens de vergevorderdheid der Leidsche bouw-

plannen, (die op dit oogenblik evenwel tot stilstand zijn gekomen). Gevolg van het onderhoud was het bezoeken van eenige architecten. De adviezen stemden zeer hoopvol; de financiering van het plan echter baarde de grootste moeilijkheden, zoodat de Senaat besloot, te trachten allereerst de voorloopige toezeggingen van autoriteiten aan den Senaat Gips, bevestigd te krijgen.
De Rijksbouwmeester reserveerde, met goedkeuring der Curatoren, een terrein gelegen aan de Jaffalaan (niet het oorspronkelijk toegezegde). Een bezoek aan den Secretaris-Generaal van Arbeid om de benoodigde subsidie te bespreken, wierp minder positieve resultaten af, in verband met de inmiddels aan de departementen opgestoken bezuinigingswind. Na toezending der plannen zou over de toe te kennen som nader worden beslist. Door de buitengewone toewijding van de heeren P. Briët en A. van der Steur, beiden B.I. en oud-Corpslid. werd de Senaat in de gelegenheid gesteld een volledig uitgewerkt ontwerp, waaraan tijd noch moeite waren gespaard, over te leggen. Vermelding verdient ook een lezing, over dit onderwerp, gehouden door den heer A. van der Steur, waaronder vele teekeningen werden vertoond. Onder het zeer talrijk auditorium bevonden zich de Secretaris van het College van Curatoren en het voorloopig Federatie-Bestuur.
Wat betreft de Sportplannen, volstaan we met de mededeeling, dat niet het enthousiasme gebleken is, dat absoluut noodig is om met eenige kans van slagen de sportbelangen op ruime schaal te behartigen.
Het plan tot vervorming der Studenten-Pers, tot het uitgeven van een beter blad, had reeds spoedig de aandacht van den Senaat Schimmelpenninck. Naar alle waarschijnlijkheid zou men het S.W. als orgaan der Federatie een bloeiend bestaan kunnen verzekeren; de aandacht viel echter tevens op het T.S,T. en op een plan, dat de heer C. A. H. Mulder, lid van het D.S.C., aan het voorloopig Federatie-Bestuur kenbaar maakte. Na overleg met de

C.C. en de redactie van het S.W. besloot de Senaat Lange de Boer tot het stichten van een blad, dat zoowel algemeene als technische literatuur zou bevatten. Voor zulk een blad mocht men veel interesse verwachten, ook zou aan den academischen Senaat om steun worden gevraagd. Op Vrijdag 8 April werden President en Secretaris van het D.S.C. door de C.C. geïntroduceerd op de overlegvergadering, dat is de vergadering van de „Commissie tot overleg met de Studenten" (bestaande uit Hoogleeraren) en de C.C. Het orgaan-plan, alsmede een plan tot stichting van een Informatie-Bureau voor ingeschrevenen en adspirant-ingeschrevenen werden aan de beoordeeling der Professoren voorgelegd. Ook werd verzocht aan den Senaat der T.H.. om een „Commissie van Advies" t.o.v. het op te richten blad, te willen instellen. De hoogleeraren spraken hunne persoonlijke sympathieën voor deze plannen uit, en later werden Prof. van Royen en Prof. Schouten door den Academischen Senaat aangezocht het orgaan-plan nader te overwegen en met de voorbereiders in overleg te treden.
De heer J. Waltman Jr. toonde zich zeer bereid, over den nieuwen vorm van het blad te onderhandelen en zoo zal bij het verschijnen van dit verslag het eerste nummer van het nieuwe blad reeds zijn uitgekomen.

Betreffende de Steunverleening aan Noodlijdende Studenten in Midden- en Oost Europa, vermelden wij, dat de heer Schimmelpenninck op 24 November 1920 als President zitting nam in het Delftsch Steuncomité.
Een door de dames-studenten georganiseerd feest op 1 December werd mede door het Steuncomité voorbereid, terwijl kort na het aftreden van den heer Schimmelpenninck als President van den Senaat een groot feest werd gehouden ten bate der Weensche studenten. Den 5den Maart had dit feest plaats, in de zalen der Societeit Phoenix. De opbrengst, *f* 1400,—, verdient vermelding. Het is

hier de plaats een woord van dank toe te roepen aan de dames-studenten en de Delftsche burgerij, wier medewerking zooveel heeft bijgedragen tot het goede doel. In 't bijzonder noemen wij den heer J. C. de Looff, Secretaris van genoemd Comité, die zich o.a. bij de kleerenінzameling zeer verdienstelijk maakte.

Thans volge een chronologische verslag der inwendige Corpsgebeurtenissen.
Den 12den November 1920 trad de Senaat Gips af en installeerde de heeren:

G. Schimmelpenninck, President.
G. A. van Steenbergen, Secretaris.
J. A. van Laer Jr., Thesaurier.
J. A. van Eyk Bijleveld, Archivaris.
B. C. M. van der Hoop, Commissaris.

Den 17den November vertegenwoordigde de Senaat het Corps bij de inaugureele rede van Prof. Dresden en op de daaropvolgende receptie.
Op 26 November vierde de Societeit Phoenix haar 74ste Diës, welk feest alleszins geslaagd mag heeten.
Op 27 November vertegenwoordigde de Senaat het D.S.C. op de vergadering der Federatie-Besturen, in Den Haag. Hier werden de heer B. C. M. van der Hoop tot Secretaris van het Bestuurscollege der N. S. O., de heer G. L. van Straaten tot Secretaris van het Nationaal Faculteits-Bestuur verkozen.
Op den avond van den 10den December reikte de Almanakredactie bij monde van haren Vice-President, den heer E. H. J. Lange de Boer in een uitmuntenden bloemkoolspeech een goed verzorgden almanak uit ; de rede van den President der Almanak-redactie, den heer A. Mohr, werd mede ten aanhoore van den Rector-Magnificus en den Secretaris van den Senaat der T.H., uitgesproken.
Na het uitspreken der Diësrede door den Rector-Magni-

ficus, Prof. Nelemans, ter gelegenheid van den verjaardag der T.H. op 8 Januari, ontving de Senaat 43 Professoren op het borreluur in de Societeit „Phoenix".
Op 18 Januari bereikte den Senaat het bericht van het uittreden van den heer van Eijk Bijleveld, die tengevolge van een ongesteldheid zijn functie niet kon blijven waarnemen.
Den 28sten Febr. werd de Senaat door H.M. de Koningin in audiëntie ontvangen. Dienzelfden avond had de installatie plaats van twee nieuwe leden van den Senaat, wiens samenstelling als volgt werd:

E. H. J. Lange de Boer, President.
G. A. van Steenbergen, Secretaris.
J. A. van Laer Jr., Thesaurier.
F. W. J. Hupkens van der Elst, Archivaris.
B. C. M. van der Hoop, Commissaris.

Van de Corpsvergadering op 8 Maart werd reeds melding gemaakt. Behalve de statuten der Federatie werden belangrijke wetswijzigingen, betreffende het Hoofdstuk Financiën, na uitvoerige bespreking, aangenomen.
Den volgenden dag, 9 Maart, had de viering van den 73sten Diës Natalis van het Corps plaats.
Na het Collation op 10 Maart werd een cortège gehouden, en daarna een zeer vermakelijk cabaret opgevoerd.
De uitvoering van het D.S.M.G. Apollo op 11 Maart had groot succes en deed den bloei dier vereeniging tot uiting komen.
Op den 16en Maart vertegenwoordigden President en Archivaris den Senaat op de receptie van den scheidenden hoogleeraar Prof. Beyerinck.
Het Congres van het Algemeen Nederlandsch Studenten Verbond werd van 17—19 Maart te Delft gehouden. De Senaat woonde de opening en verscheidene zittingen bij en mocht het genoegen smaken de Belgische afgevaardigden, en eenige sprekers en hoogleeraren op de Senaatskamer te ontvangen.

Den 26sten Maart had op het H.V.V. terrein een Rugby-match tegen een Engelsch team plaats.
Op 15 April woonde de Senaat de inaugureele rede en receptie van Prof. Andriessen bij.
Den volgenden dag begaven zich President en Thesaurier naar de opening van Salon Misonne der D.S.A.F.V., waarna zij hunne gelukwenschen gingen aanbieden aan het Bestuur van het D. S. Tooneel-Gezelschap, dat ter eere van het 8ste Lustrum dier vereeniging recepieerde.
Op 15 April had hare Lustrum-uitvoering plaats. „Je kunt 't nooit weten" van Shaw werd opgevoerd met het grootst denkbare succes. Een geslaagd bal met souper op de Societeit „Phoenix" vormde een waardig slot.
Den 19den April, ontving de Senaat het treurig bericht van het overlijden van het Corpslid J. Peters, te Rijswijk. Het Corps nam den rouw aan voor den tijd van één week, ingevolge waarvan de uitvoering van de Studenten Caroussel Vereeniging en de viering van het 9de Laga-lustrum werden uitgesteld. Op 22 April waren President en Vice-President van den Senaat bij de teraardebestelling aanwezig.
Op Woensdag 27 April verstreek de bij de wet bepaalde termijn voor het ter lezing ligging van het Verslag der Verificatie- en Décharge-Commissie, bestaande uit de heeren:

M. J. F. W. G. Bolderdijk.
F. E. Eijken.
P. F. S. Otten.

Op voorstel dezer commissie waren dus tot Eereleden van den Senaat benoemd: de heeren F. B. J. Gips, F. van Amstel, H. J. Kist, J. Homan van der Heide en J. A. G. van der Steur Jr.
Den 29en April werd door Caroussel een uitstekende uitvoering gegeven.
Het 9de Lustrum van Laga werd gevierd op 30 April.

Het Bestuur onthaalde de genoodigden op een gezellige boottocht naar „Vreugd en Rust", alwaar met zeer veel deelname de lunch verliep. Het Bestuur had het navolgenswaardig initiatief genomen, den tocht gedeeltelijk te doen filmen, de lichtbeelden werden denzelfden avond, na het diner, tot ieders groote instemming vertoond. Een geanimeerde kroegjool besloot dit bijzonder goed geslaagde feest.
De Varsity op 5 Mei bracht voor Delft slechts één overwinning: het nummer „Jonge vier" werd met grooten voorsprong gewonnen. In het sciffnummer roeide de heer Eijken mede, hors concours, en kwam de anderen eenige honderden meters voor.
De Senaat genoot dien dag het voorrecht aan de Rectoren-lunch te Amsterdam te recepieeren.
Dinsdag 10 Mei werden geinstalleerd als leden van de Commissie tot Redactie van den Delftschen Studenten Almanak voor het jaar 1922 de heeren:

R. A. Jas, President,
W. A. H. Regout, Secretaris,
L. van Vuuren, Vice-President,
H. G. Boumeester, Commissaris A,
J. Schreuders, Commissaris B,

nadat de leden der aftredende Commissie tot Eereleden waren benoemd.
Op de meergemelde Corpsvergadering van 9 Juni werden de gewijzigde statuten der Federatie na lange debatten goedgekeurd, het maximum der subsidie voor de vertegenwoordiging op het komend Utrechtsch Lustrum verhoogd tot f 1500, en het principe tot oprichting van een nieuw Delftsch Studenten Weekblad, aanvaard.
Van 20—26 Juni vertegenwoordigde de Senaat het D.S.C. op de Lustrumfeesten.
Toen vlak voor het sluiten der Societeit Phoenix het bericht van de heuglijke overwinning van den heer

Eijken in Henley tot Delft was doorgedrongen besloten Senaat en Laga-Bestuur een groot feest te organiseeren, ter huldiging van den verdienstelijken roeier. Een schriftelijke oproep tot het deelnemen aan deze huldiging werd toegezonden aan alle Corpsleden, daar de meesten Delft reeds verlaten hadden.
Den 9en Juli had het feest plaats, dat de zeer talrijke deelnemers nimmer uit het geheugen zal wijken en dat wellicht het meest geslaagde mag heeten, dat in deze tijden gehouden is. Aan het diner zaten ontelbare gasten aan. Na afloop had de huldiging door de burgerij plaats, waarna een fakkeloptocht werd gehouden, die in geestdrift der Corpsleden en medewerking der burgerij zijn wedergade misschien niet vinden zal.
De kroegjool vormde een waardig slot voor dit onvergetelijk festijn.
In navolging van den Senaat Gips, had de tegenwoordige Senaat een brochure samengesteld, „Aan den aanstaande Student aan de T. H." en deze doen rondzenden aan de eind-examen-candidaten der H. B. scholen. In deze brochure waren in korte trekken doel en wezen van het Corps en zijne onder-vereenigingen beschreven.
Den 6en September had de inschrijving plaats, waarop een groentijd volgde, die alleszins naar bevrediging verliep. Tot op het oogenblik van 't samenstellen van dit verslag heeft het Corps 140 nieuwe leden gekregen, voorzeker een bevredigend aantal op 345 nieuw-ingeschrevenen aan de T. H. Het patronaat, dat ook de vorige jaren goede resultaten had opgeleverd, bleef ook thans gehandhaafd.
Den 21 September had de plechtige Inauguratie der Candidaat-leden plaats in de Stads-doelen, waarna de Senaat en Vereenigings-Besturen een rijtocht maakten naar „Vreugd en Rust". Aan het Inauguratie-diner zaten 280 Corpsleden aan. De voor het Corps zoo belangrijke dag werd besloten met een fakkeloptocht.

Nog tijdens den groentijd, op 17 September, verleende de Senaat gastvrijheid aan 23 Fransche studenten, die een studiereis door Holland maakten. Nadat hun de voornaamste bezienswaardigheden van Delft vertoond waren, had een geanimeerd diner plaats op de Societeit Phoenix.
De Corpsvereenigingen bespreken, is ze lof toeroepen.
De Societeit Phoenix was ook dit jaar het middelpunt van het Corpsleven. Bij ontelbare feestelijkheden bood zij gastvrijheid aan hare zustervereenigingen en steeds verleende het Bestuur zijn krachtige medewerking om die feesten te doen welslagen.
Odin organiseerde in November 1920 een boksavond, op de S.P., maar mocht verder in het afgeloopen jaar niet veel presteeren.
De zeer geslaagde uitvoering van Apollo werd reeds vermeld; verder werkte deze vereeniging mede aan het feest ten bate der Weensche Studenten.
Vrije Studie organiseerde een reeks goede lezingen, waarvan we die van Dr. Steiner noemen.
De Debatingclub mocht zich steeds in een groote opkomst harer leden verheugen. We vermelden in 't bijzonder de lezing van Prof. Dresden over de Delftsche Studie.
Voor Laga is dit jaar een van buitengewoon succes geweest, in binnen en buitenland. De overwinningen zijn zoo talrijk, dat wij ze hier niet zullen vermelden en naar het Laga-verslag verwijzen.
De goede uitvoering van Caroussel werd reeds aangehaald. Eveneens de uitstekende Lustrumuitvoering van het Tooneelgezelschap. Ook op het „Weensche feest" maakte dit zich verdienstelijk.
De zachte winters van de laatste jaren hebben dit nadeel, dat zij de IJsclub tot werkloosheid doemden.
De D.S.A,F.V. organiseerde de Salon Misonne.
De Lawn Tennisclub schreef onderlinge wedstrijden uit. Bij gebrek aan interacademiale wedstrijden kon zij hare krachten niet meten met die der andere studenten tennis-

clubs. Wel stelde zij hare leden in de gelegenheid zich op hare banen te oefenen.
De Rugby Club nam aan meerdere wedstrijden deel, o.a. in Heidelberg. Op 26 Maart had zij een Engelsch 15-tal te gast en hield ter hunner eere een zeer gezellig diner. Terwijl den 9den October ter eere van het bezoek der Heidelbergers eveneens op de S.P. een diner werd gegeven.
De Motorclub toonde zich in levenskracht niet de mindere van haar oudere zusteren. Zij schreef excursies en clubtochten uit.

De betrekkingen, die het Corps onderhield met de vier op voet van gelijkheid erkende Corpora, alsmede met de Rotterdamsche en Wageningsche Studentencorpsen, waren van den meest vriendschappelijken aard. Reeds maakte dit verslag melding van besprekingen, die met andere Senaten werden gevoerd over onderwerpen, die voor de Corpora in 't algemeen van belang waren.
Op de algemeene Senaten vergadering, den 26en Mei te Amsterdam gehouden, werd vooreerst het standpunt aan de Corpora ten aanzien der Federaties besproken. Na uitvoerige discussies werd een motie van den Senaat van het D. S. C. aangenomen, die betrekking had op de plaats van het A. S. C. in de Amsterdamsche Federatie.

Voorts gaf de Rector Senatus Veteranorum een overzicht van de feestelijkheden ter gelegenheid van het Utrechtsch Lustrum, dat 20 Juni zou aanvangen.
Op dit lustrum kwam de buitengewoon goede verstandhouding tusschen U. S. C. en D. S. C. tot uiting, en ieder Delftsch Corpslid, dat aan de feestelijkheden heeft deelgenomen, zal ze in aangename herinnering houden.
De Senaat van het D. S. C. recepieerde op den 23sten Juni in Hotel „Pays Bas". Naast de officieele personen van het lustrum telde hij onder de bezoekers vele honorair-

senatoren en oud-leden van het D. S. C. Voorwaar een treffend bewijs van verknochtheid aan hun oud Corps! Wat betreft de lotgevallen der Nederlandsche Studenten Organisatie voor zoover die geen direct verband houden met het D. S. C. verwijzen wij naar het „Beknopt Jaarverslag der N.S.O. dat mede in dezen almanak is opgenomen. Wel is het hier de plaats een woord van hulde uit te spreken aan het adres van de voorgangers in de Nederlandsche Studenten beweging, die persoonlijke belangen hebben opgeofferd aan de evolutie van de N.S.O., en aan wie de geheele Nederlandsche studenten maatschappij, dus ook het D.S.C., grooten dank verschuldigd is. Onder deze voorgangers noemen wij als Delftenaren in 't bijzonder: den heer F. B. J. Gips, die zelfs na zijn uittreden uit het studentenleven den stoot gaf tot het oprichten van een zoo lofwaardige instelling als de Boeken Centrale en wiens vroegere verdiensten zoo algemeen bekend zijn, dat het overbodig zou zijn, ze nogmaals te vermelden; voorts den heer B. C. M. van der Hoop aan wiens onvermoeid voorbereiden het welslagen van de zeer belangrijke reis naar Praag te danken is.

Met voldoening mag het D.S.C. terugzien op zijn jongste levensjaar. Aan het totstandkomen der D.S. Federatie heeft het zijn beste krachten gegeven. En het innerlijk leven in het Corps is misschien krachtiger dan ooit te voren, de successen zijner vereenigingen zijn er de uitingen van, de aangename toon, die op de Societeit heerscht, spreekt er nog sterker voor.
Laat ons dat innerlijk leven krachtig houden, dan kunnen wij vertrouwen op de toekomst, gelijk wij trotsch zijn op het verleden en het heden.

ZOO is de vogel Phoenix wederom een jaar ouder geworden.
De beschermende vleugelen uitgespreid, in niet onderbroken statige cirkelingen, zachtkens ronddraaiend boven het woelig gebroed daar beneden, heeft hij ons wederom gedurende een jaar den veiligen weg gewezen door de vele moeielijkheden.
De gevolgen van den oorlog zijn zoo goed als niet meer te voelen en waar het verkrijgen van de noodige artikelen het groote struikelblok in voorgaande jaren was, is deze gunstige verandering in den algemeenen toestand ook de exploitatie van de Societeit ten goede gekomen. Waar zulks in overeenstemming met de financieële resultaten mogelijk was, werden verbeteringen aan gebouw en inventaris aangebracht. Groote aankoopen werden gedaan van servies, meubilair en van verscheidene in het bedrijf noodzakelijke apparaten, terwijl tevens de toiletgelegenheid in de groote vacantie een grondige verbetering onderging.
Wat de financiën betreft mag met eenige voldoening op het afgeloopen tijdperk worden teruggezien; ook dit jaar steeg de omzet nog, waarbij niet uit het oog mag worden verloren, dat de onkosten van de exploitatie

daarmede evenredig vermeerderden, voornamelijk tengevolge van de hoogere loonen van het personeel.
Voor een eenigszins regelmatig overzicht volge hieronder de chronologische volgorde der belangrijkste feiten.
Op 15 October vierde Jan Wemmers zijn 30-jarig jubileum, ter gelegenheid waarvan hem een herinnering aangeboden werd voor de diensten, die hij gedurende lange jaren de Societeit heeft bewezen.
Door het uittreden van de heeren E. Kann, F. B. Simon van Leeuwen en R. Houwink stelde zich op 20 October het nieuwe Bestuur als volgt samen:

Ch. H. van Hasselt, President.
J. F. Fock, Secretaris.
P. H. Lefebvre, Thesaurier.
E. D. Cartier van Dissel, Bibliothecaris.
A. Dekker, Comm. van het Consumabel.
J. W. Hanrath, Comm. van den Inventaris.
W. K. van Oppen, Vice-Secretaris/Archivaris.

Een boksavond eind October door Odin georganiseerd bewees, dat de bokssport in Delft meer en meer populair wordt. Hierop volgden naar oudergewoonte op 29 October de onderlinge wedstrijden van Laga, waarbij het Bestuur als gast tegenwoordig was; de prijsuitreiking, besloten door een kroegjool op de Societeit, was niet zoo druk bezocht als men gewoonlijk van dergelijke Lagafeesten gewend is.
Begin November hield Professor Lion een aardige séance in de voorzaal, waar hij behalve de traditioneele goocheltoeren, eenige kunststukjes uithaalde, die het talrijke publiek verstomd deden staan.
Daags daarop had een buitengewoon geslaagd officieël Bridge- en een officieus Biljard- en Ecarté-concours plaats, dat niettegenstaande het zeer groote aantal inschrijvingen vlot verliep. Als prijswinnaars traden uit het strijdperk:

1e prijs bridge: { K. Cohen Stuart. / M. Cohen Stuart.

2e prijs bridge: { W. H. B. van Dunné. / H. Schuiling.

Verliezersronde: { S. Bingham. / W. H. J. Michielsen.

1e prijs biljard: A. H. van Gelderen.
1e prijs zakkenbiljard: J. S. Pel.
1e prijs écarté: J. C. de Ranitz.
2e prijs écarté: J. A. van Eijk Bijleveld.

De heer Pel, de matador op het zakkenbiljard, stelde zijn prijs weder ter beschikking voor dengeen, die de hoogste serie had behaald gedurende deze wedstrijden; winnaar hiervan werd de heer H. Schuiling.
Het interacademiaal biljard-concours gehouden op 23 en 24 November, had tot resultaat, dat het Delftsche team bestaande uit de heeren Van den Bergh, Schuiling en Deckers beslag wist te leggen op den 2de prijs.
Groningen toonde zich de meerdere, waarbij de heer Tetzner uitblonk, die tevens alle personeele prijzen wist te winnen.
Op 26 November werd de 74ste Diës der Societeit gevierd. I. G. O.V. bood een damesstrijkje aan tijdens het borreluur; hierna had het commissarisdiner plaats, waaraan een ongekend groot aantal oud-commissarissen deelnam. Het diner werd gevolgd door een kroegjool met cabaret, waaraan amateurs zoowel als beroepsartisten hun medewerking verleenden.

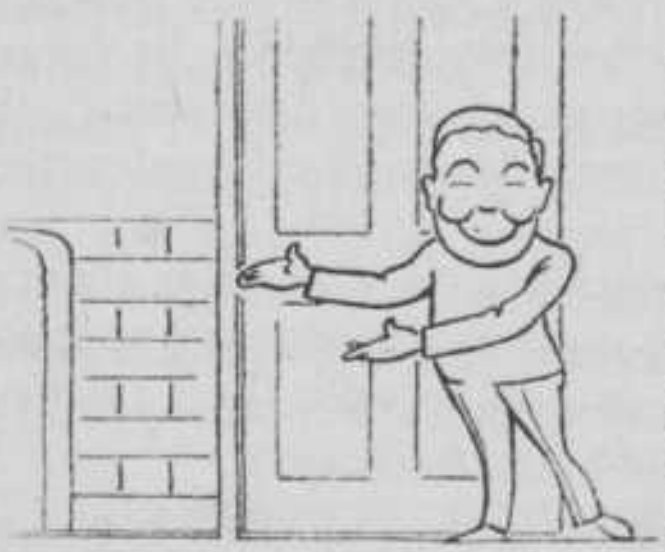

terwijl tevens . . . . . zie blz. 74

In 't algemeen vermochten de prestaties nogal de aandacht der aanwezigen te boeien.
Inmiddels naderde de traditioneele Hollandsche feestdag,

en zoo de buitenwereld al niet getuigde van het komend St.-Nicolaasfeest, bewees de groote bedrijvigheid in zekere Corpskringen, dat deze dag wederom niet ongemerkt voorbij zou gaan. In samenwerking met de damesstudenten, die met noesten vlijt de kleertjes en verrassingen voor de kinderen hadden gewrocht, werden de noodige voorbereidende maatregelen getroffen en toen op 4 December 650 arme kinderen in dichte drommen de benedenzalen kwamen bevolken, was 't dank zij deze goede regeling, dank zij de daadwerkelijke hulp van de talrijke damesstudenten, dat deze avond een waar succes werd.
Op 10 December verscheen de nieuwe Almanak; de officieele uitreiking vond plaats bij monde van den heer E. H. J. Lange de Boer, die een zeer geestige bloemkoolrede hield, terwijl 's avonds de President van de Almanakredactie, de heer A. Mohr, officieel het nieuwe wezen ten doop hield.
Na deze drukke dagen verflauwde langzamerhand het kroegbezoek door de nadering van de Kerstvacantie; van 31 December tot 2 Januari werd de Societeit gesloten.
Ter gelegenheid van de Diës der Technische Hoogeschool op 8 Januari 1921 verscheen een ongewoon groot aantal professoren op het borreluur als gast van den Senaat.
Wederom onderging het Bestuur een verandering en stelde zich op 15 Februari als volgt samen:

E. D. Cartier van Dissel, President.
J. F. Fock, Secretaris.
P. H. Lefebvre, Thesaurier.
H. F. E. du Mosch, Bibliothecaris.
Th. M. van der Mandele, Comm. van het Consumabel.
W. K. van Oppen, Comm. van den Inventaris.
W. F. Westenenk, Vice-Secretaris-Archivaris.

Het officieus Bridge- en officieel Ecarté- en Biljardconcours, dat eenige dagen later werd gehouden, mocht zich in een groote belangstelling verheugen.

Prijzen werden behaald door:

1e prijs bridge: { E. C. R. M. Schölvinck. / W. Michielsen.
2e prijs bridge: { C. W. André de la Porte. / W. C. van Ditzhuijzen.
1e prijs écarté: W. Rolder.
1e prijs zakkenbiljard: J. C. Jelgerhuis Swildens.
2e prijs zakkenbiljard: J. F. Fock.

Ook de wijnverloting, die eind Februari gehouden werd, was zeer druk bezocht; het aantal loten, dat verkocht werd, liep tegen de anderhalf duizend; ook de traditioneele krantenverbranding had dit jaar wederom plaats.
Een liefdadigheidsfeest ten bate van de noodlijdende studenten in Oost- en Midden-Europa had niet het groote succes dat men er van verwacht had. Tijd noch moeite waren gespaard om de Societeit een feestelijk uiterlijk te geven, de dispuutkamer in een luxueus ingerichte champagnebar om te tooveren en iedereen de gelegenheid te geven in gezellige zitjes van tooneel, dans en muziek te kunnen genieten. Edoch de opkomst van de zijde der Burgerij was slecht, en dat het finantieele resultaat nog vrij gunstig uitviel, was grootendeels te danken aan het enthousiasme der aanwezigen.
De Corpsdiës op 9 en 10 Maart had een zeer geanimeerd verloop, niettegenstaande de treurige prestaties van eenige 1ste jaars, die de taak op zich hadden genomen het publiek gedurende de avonduren te vermaken.
's Anderdaags had na een uitgebreid collation een zeer geslaagde cortège plaats, gevolgd door een gezellige kroegjool met cabaret.
In dezen tijd, waarin vele Corpsvereenigingen hun jaarlijksche uitvoering gaven, dient gememoreerd te worden de opvoering van Shaw's „Je kunt 't nooit weten" door het Delftsch Studenten Tooneel-Gezelschap ter gelegenheid van het 8e Lustrum, wat een groot succes genoemd

mag worden. Na afloop werd de feestvreugde op de Societeit, die bij deze gelegenheid voor dames was geëmancipeerd, voortgezet.
Gedurende de week van 20—27 April werd de rouw aangenomen door het overlijden van den heer Peters. De boekverkooping, die eenige dagen later weer eens voor het eerst sinds jaren werd gehouden, had een alleszins bevredigend resultaat.
Ter gelegenheid van het Laga-Lustrum op 30 April was het Bestuur gast op een boottocht naar Vreugde en Rust, waar een filmopname de aanwezigen aan de vergetelheid ontrukte. Des avonds had een uitgebreid collation op de boveneetzaal plaats, waarbij de kort te voren opgenomen film werd afgedraaid, tegelijk met eenige andere merkwaardige opnamen de watersport betreffende; een kroegjool besloot het feest.
Door het aftreden van den heer Cartier van Dissel, die geruimen tijd in het Bestuur werkzaam was geweest, constitueerde zich het nieuwe Bestuur op 13 Juni als volgt:

J. F. Fock, President.
W. F. Westenenk, Secretaris.
P. H. Lefebvre, Thesaurier.
H. F. E. du Mosch, Bibliothecaris.
Th. M. van der Mandele, Comm. van het Consumabel.
W. K. van Oppen, Comm. van den Inventaris.
W. A. H. Regout, Vice-Secretaris-Archivaris.

Na afloop van de candidaats-examens, die door menig feestje werden gevierd, naderde de groote vacantie met zijn allengs verminderend kroegbezoek.
Toch zou het langzaam stervend Societeitsleven op het laatst nog een opflikkering vertoonen, toen namelijk op 2 Juli uit Engeland het angstig verbeide telegram kwam: „Eijken Diamond-Sculls gewonnen".
Met spoed werden alle maatregelen genomen den Laga-roeier op waardige wijze te ontvangen; de sluiting van

1871-1971

de Societeit werd een dag uitgesteld, en zoo werd Eijken, die per vliegmachine uit Engeland arriveerde, op 9 Juli op grootsche wijze door studenten en burgerij gehuldigd. Na een zeer drukke receptie op de boveneetzaal, volgde een collation met een, gezien het vergevorderd seizoen, ongehoord groot aantal deelnemers, die zich na afloop tot een fakkeloptocht vereenigden, waaraan ook de burgerij geestdriftig haar medewerking verleende.
Den 10den Juli werd de Societeit gesloten en aan een grondige schoonmaak onderworpen, terwijl tevens vele kleinere en grootere reparatiën werden uitgevoerd. Gedurende dien tijd hadden de leden vrijen toegang op de Societeit Standvastigheid, die, als steeds gastvrij, hare zalen voor de leden der Societeit Phoenix openstelde. Reeds 5 September, den eersten dag dat de Societeit wederom geopend was, vond men velen in hare heldere zalen terug. Helaas deze helderheid zou niet lang behouden blijven: den volgenden dag al werd het gezellig samenzijn verstoord door een, hoewel geringer als vorig jaar, toch nog steeds onaangenaam groot aantal schichtige kaalhoofden.
Evenals vorige jaren werd gedurende de ochtenduren door Apollo en Odin gebruik gemaakt van de zalen der Societeit.
Vrijdag 8 September had de brulavond, de eenige officieele kroegjool, plaats, die zich evenals de officieuse kroegjool op 15 September mocht verheugen in de groote belangstelling van hen, die zich met onverflauwd enthousiasme wijdden aan de opvoeding der candidaat-leden.
Den avond voor de inauguratie had de vanouds bekende Tokayeravond wederom plaats, nu met grooter drukte gepaard gaande dan vorig jaar.
Op den 21sten September, den dag der inauguratie was het Bestuur de gast van den Senaat aan het inauguratiediner, waaraan door ± 300 deelnemers werd aangezeten, die na afloop de traditioneele fakkeloptocht door de stad hielden.

Hiermede aan het eind gekomen van deze, uit den aard der zaak droge opsomming van voorgevallen feiten, rest nog slechts de bekende klacht te herhalen, die reeds in zoo menig verslag genoemd moest worden.
Evenwel hoopt het Bestuur hier binnen afzienbaren tijd een uitweg voor te vinden.
In bewerking is namelijk een plan om hen, die de Societeit louter als eethuis wenschen te gebruiken, reeds in de vestibule machinaal en geheel pijnloos een capsule toe te dienen van gelijke voedingswaarde als een diner 1.20, welk plan een ontzaglijke besparing van ruimte en bediening, en een groote vermeerdering van gezelligheid en versche lucht ten gevolge zal hebben. De groote moeilijkheid evenwel is nog, de capaciteit der machine tegen 6 uur zoodanig te kunnen opvoeren, dat het benoodigde aantal capsules per minuut kan worden toegediend, zonder een opstopping in de vestibule te veroorzaken.
Moge dit plan binnen korten tijd in uitvoering komen!

VERSLAG VAN DEN BIBLIOTHECARIS.

De gelden, die uit de feestkas van het XIVe Corpslustrum ter beschikking waren gesteld van de bibliotheek, bleken reeds vóór het begin dezer laatste zomervacantie geheel verbruikt te zijn. Alvorens weder geregeld voor eigen rekening boekwerken konden worden aangeschaft, hetgeen sinds 1914 niet was geschied, moest worden afgewacht, of de financiën der Societeit zulks gedoogden. Gelukkig konden in het begin van October den Bibliothecaris voldoende middelen worden toegestaan om den achterstand uit de jaren 1914—1919 in te halen en aan de Bibliotheek weer die actualiteit en volledigheid te geven, die zij voor dien tijd bezat. Ten vervolge op de statistiek, die de heer E. D. Cartier van Dissel in het Studenten Weekblad van 29 Januari 1920, inzake de leeszaal publiceerde, volgen onderstaand eenige cijfers over het tijdvak van 1 October 1920 tot 1 October 1921.

In het geheel werden uitgeleend 7077 boekwerken. Wij verzamelden de schrijvers, waarvan 50 of meermalen een werk de leeszaal verliet en kwamen tot de ietwat beschamende ervaring, dat plaats hadden van:

1.	Le Queux	133	uitleeningen.
2.	Ivans	112	„
3.	Couperus	103	„
4.	Selma Lagerlöf	97	„
5.	London	95	„
6.	Phillips Oppenheim	95	„
7.	Dostojewski	88	„
8.	Wells	78	„
9.	Jeanne Reineke v. Stuwe	77	„
10.	Verne	75	„
11.	Robbers	72	„
12.	Zola	63	„
13.	Ina Boudier Bakker	62	„
14.	Van Eeden	59	„

15.	Ibsen	56	uitleeningen.
16.	Burroughs	50	„
17.	Borel	50	„

Zulk een statistiek kan weliswaar nooit zuiver weergeven. welke boeken het liefst gelezen worden, aangezien een schrijver, waarvan veel werken in de bibliotheek aanwezig zijn (zooals o.a met Le Queux door geschenken het geval is) gemakkelijker hoog op de ranglijst komt te staan, dan een auteur, die minder goed vertegenwoordigd is. Nieuw aangeschafte boeken genieten bovendien steeds een groote, maar dikwijls tijdelijke, belangstelling. Doch wanneer wij onze uitkomsten vergelijken met het overzicht uit bovenvermeld S.W., dat als meest gelezen schrijvers aangeeft :

1.	Van Eeden	uitgel.	171	maal in 2 jaar tijds
2.	Wells	„	166	„
3.	Zola	„	160	„
4.	Borel	„	155	„
5.	Couperus	„	154	„
6.	Ibsen	„	152	„
7.	Dostojewski	„	151	„
8.	Heyermans	„	131	„
9.	Jeanne Reineke v. St.	„	129	„
10.	Kipling	„	109	„
11.	London	„	107	„
12.	Wilde	„	104	„
13.	Kellermann	„	103	„
14.	Stilgebauer	„	101	„
15.	Selma Lagerlöf	„	100	„
16.	Rolland	„	100	„

dan kan men niet besluiten, dat de smaak van het lezend ledendom bepaald vooruitgegaan is.
Als voorbeelden van schrijvers, waarvan de weinige

aanwezige werken druk worden gelezen, kunnen genoemd worden: Jo van Ammers—Küller (waarvan Maskerade sinds de aanschaffing in April 1920 niet „thuis" was), Julia Frank (Het Onvolmaakte), Cosinus (Heuff, ex-thes. S. P.,) Kippeveer, Van Looy (Jaapje, sinds de bekroning door de Mij. van Ned. Lett.) Emmy van Lokhorst (Phils Amoureuze Perikelen), Ada Gerlo (Een Meisjesstudentje, Herinneringen van een Onafhankelijke Vrouw), Timmermans (Pallieter), Veth (Prikkel-idyllen, Parodieën), Barbusse (sinds De Hel werd verboden), Benoit (l'Atlantide), Casanova, Dumas (Les trois Mousquetaires, le Comte de Monte Christo), Louijs (Aphrodite), Ewers (Alraune, Das Grauen), Madelung (Zirkusmensch), Webster (Daddy Long-legs), Meyrink (Der Golem, das Grüne Gesicht, Walpurgisnacht), Knut Hamsun (sinds hem de Nobelprijs werd toegekend), Linnankosky (Het lied van de Vuurroode Bloem), Ibanèz (De vier Ruiters uit de Apocalypsis), Mantegazza (De Mensch in het Geslachtsleven), Stratz (Die Schönheit des weiblichen Körpers, Die Körperformen der Japaner in Kunst und Leben, Die Schönheit des Kindes), Freud (Psychoanalyse), Treub (Vragen van dezen Tijd), Spengler (Der Untergang des Abendlandes). Geregeld gelezen worden verder: Brusse, Buysse, Carry en C. J. A. van Bruggen, Emants, Van Gogh—Kaulbach, Heyermans, Martin, De Meester, Anna de Savornin Lohman, De Sinclair, Van Schendel, Scharten-Antink, Aug. de Wit, Teirlinck, Streuvels, Simons-Mees, Bourget, Bordeaux, A. Daudet, Farrère, France, Flaubert, Loti, E. Rostand, Leroux, De Maupassant, Maeterlinck, Prévost, Chesterton, Galsworthy, Rider Haggard, Hyne, O'Henry, Jerome, Kipling, Orczy, Shaw, Curwood, Wilde, Locke, Thurston, Twain, Hauptmann, Herzog, Kellermann, Thomas Mann, Wassermann, Björnson, Frenssen, Strindberg, Schnitzler, Andrejef, Gorki, Tolstoï, Toergenjef, Tagore, Rathenau.
De meest gelezen dichter is Boutens.

Op 15 October was de bibliotheek totaal ongeveer 12000 banden rijk, waarvan ondergebracht waren in rubriek:

I.	Nederlandsch, ongeveer	1700	deelen.
II.	Fransch	1800	„
III.	Engelsch	900	„
IV.	Duitsch	800	„
V.	Letterkunde en Kritieken	200	„
VI.	Geschiedenis en Levensbeschrijvingen	600	„
VII.	Koloniën, Land- en Volkenkunde	250	„
VIII.	Sociale Wetenschappen	400	„
IX.	Technische werken	150	„
X.	Kunst en Kunstgeschiedenis	270	„
XI.	Physiologie en Geneeskunde	80	„
XII.	Wijsbegeerte en Godsdienst	330	„
XIII.	Prentwerken	160	„
XIV.	Brochures	750	„
XV.	Almanakken, oude jaargangen van tijdschriften	3600	„

Om een beeld te geven van het contrôlewerk, dat aan het beheer der bibliotheek verbonden is, diene het feit, dat gedurende het afgeloopen jaar ruim 1700 waarschuwingen verzonden werden, wegens niet op tijd terugbezorgen van boeken, benevens 900 kennisgevingen van boeken; tezamen dus 2600 kaarten.
Inderdaad zou door eenige oplettendheid door de leden veel moeite en geld bespaard kunnen worden. De wijze, waarop met boeken en tijdschriften der Societeit wordt omgegaan, varieert van kinderlijk-onnoozel tot hinderlijk-onverschillig. Het kwam dit jaar voor, dat een lid een boek meende te moeten terugbezorgen op het kastje voor de brandslang in de vestiaire en nieuwe boeken, na slechts éénmaal te zijn uitgeleend, geheel onooglijk terugkwamen. Door vergeetachtigheid en slordigheid der lezers gingen 34 werken verloren. Ergerlijk is, dat uit eenige bekende geïllustreerde boeken, plaatjes werden geknipt,

die blijkbaar te suggestief waren en meer te zien gaven, dan sommige leden nog kunnen verdragen.
Nieuw aangeschaft werden de tijdschriften: The National Geographical Magazine, Bladen van den Stadsschouwburg, het Koloniaal Tijdschrift, Wendingen, De Sportkroniek, benevens de dagbladen: De Maasbode, Westminster Gazette, Le Temps, Berliner Tageblatt. Eigen Haard en Het Sportblad werden afgeschaft en Die junge Schweiz hield op te bestaan.
Teneinde aan dringend plaatsgebrek te ontkomen, werden in het kamertje van den Bibliothecaris twee ruime vaste boekenkasten getimmerd, waarheen oude jaargangen van tijdschriften en duplicaten uit de leeszaal zijn overgebracht.
In de vacature, die zooals reeds in het vorig verslag vermeld is, ontstond door het aftreden van den heer van de Werfhorst, werd voorzien, door de benoeming van den heer F. J. M. Bourdrez tot lid van de Commissie voor de Bibliotheek. In Juni verliet ook de heer W. H. B. van Dunné de Commissie; in zijn plaats trad de heer E. D. Cartier van Dissel. Aan al deze heeren zij op deze plaats welgemeend dank gezegd voor hun hulp en goeden raad.

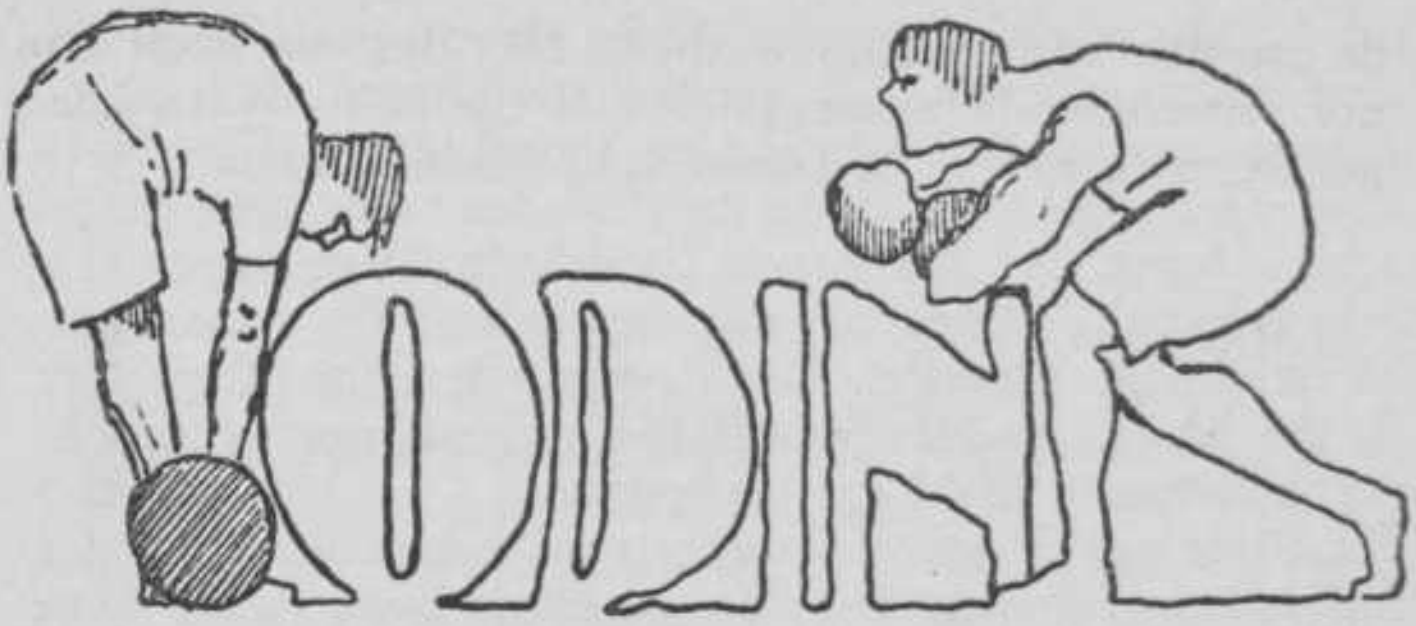

DE groentijd bracht ook voor Odin weer den druksten tijd van het jaar, die besloten werd met een groenenuitvoering, opgeluisterd door de traditioneele wedstrijden om de roode en witte flesch. Hierna werd geoefend voor de onderlinge bokswedstrijden op de Societeit, welke geanimeerd verliepen en waar de heeren F. Michielsen en F. Wehlburg als overwinnaars uit den strijd kwamen. De rest van het jaar werd geregeld geoefend, doch van een interacademialen wedstrijd kwam niets, daar „Olympia" te Utrecht niet in staat bleek, de financieele lasten van zoo'n kamp te kunnen dragen.
In den loop van het jaar traden de heeren G. H. Thal Larsen en G. J. de Vooys uit het Bestuur, dat zich als volgt samenstelde:

W. A. Terwogt, President,
A. Scheffer, Secretraris,
F. G. Bodde, Thesaurier,
P. C. Tirion, Commissaris A,
H. C. N. van Amerom, Commissaris B.

In den financieelen toestand der vereeniging kwam weer verbetering, doch nog steeds heeft de thesaurier met oude schulden te kampen, zoodat een zeer zuinig beheer

de grootste aanbeveling verdient. Het Bestuur heeft dan ook verschillende bezuinigingsmaatregelen in overweging genomen en ziet de toekomst hoopvol tegemoet.

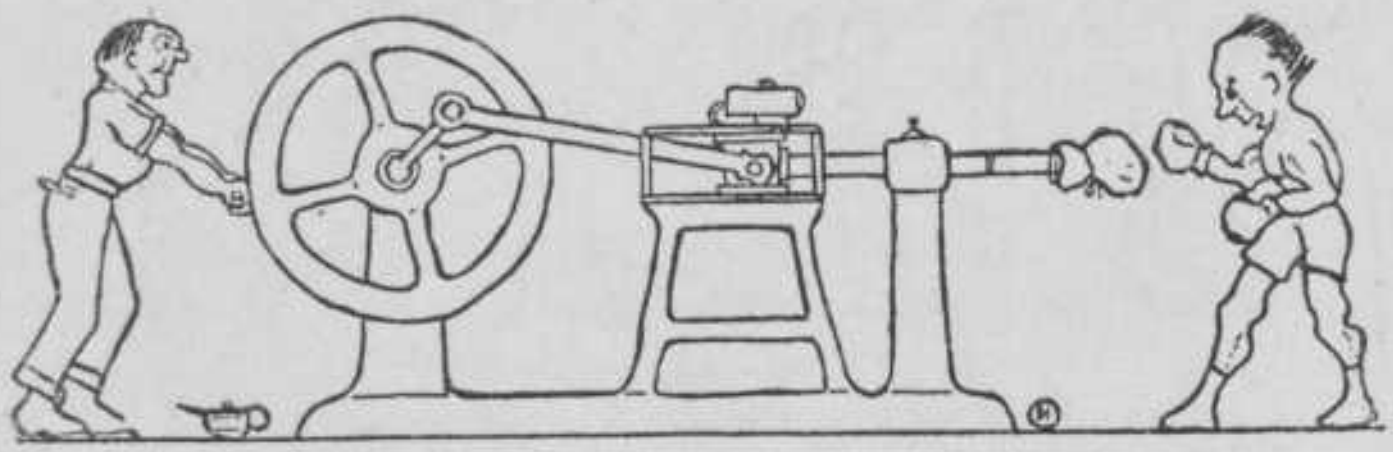

APOLLO

MET groote voldoening kunnen wij terugzien op het afgeloopen vereenigingsjaar, dat voor Apollo wederom een tijdperk van grooten bloei is geweest. Op 28 October 1920 vond een kamermuziekavond plaats op de boveneetzaal der Societeit Phoenix, die door een groot aantal leden werd bijgewoond en waaraan de heer Orobio de Castro zijn gewaardeerde medewerking verleende. Ook gaven reeds eenige eerstejaars blijken van muzikaal talent, die voor de toekomst van Apollo hoopgevend kunnen genoemd worden.
Half November werd onder de geestdriftige leiding van onzen beproefden dirigent, den heer A. H. Orobio de Castro, begonnen met de orkestrepetities voor de in Maart te houden groote uitvoering. Het orkest mocht zich dit jaar verheugen in een zeer groot aantal medewerkers, namelijk ruim 40.

Voor een talrijk publiek werd op 18 Februari 1921 ten bate van „Ziekenhulp", in een der zalen van de Bibliotheek der Technische Hoogeschool, daartoe welwillend afgestaan door de heeren Curatoren der T.H., weder een armenconcert gegeven, dat zich in een groot succes heeft mogen verheugen. Als bijzonderheid hiervan is te vermelden, dat op dien avond een hier te lande nog onbekend werk geintroduceerd werd: „En blanc et noir", een suite voor twee piano's van Debussy, vertolkt door de heeren King en Spanjaard.

Intusschen werd hard gestudeerd voor de groote uitvoering. Deze had plaats op 11 Maart 1921 en is een groot succes voor Apollo geworden. De uitvoering van de 2de symphonie van Brahms, mede door de goede medewerking van de versterking van het Residentie-orkest, was, behoudens kleine onvoorzichtigheden, zeer zeker kranig te noemen. Dank zij nog gebracht aan de hoogleeraren M. de Haas en Baudet, die ook dit jaar wederom hunne zoo zeer gewaardeerde medewerking verleenden.
In September van dit jaar had de groenenuitvoering plaats, die dragelijk te noemen was, dank zij de groote inspanning van den dirigent, den heer J. A. van Os.
De afdeeling kamermuziek van de bibliotheek werd in het afgeloopen jaar verrijkt met enkele der belangrijkste werken uit de Nieuw-Fransche school.
In October stelde het Bestuur zich als volgt samen:

C. A. Bauduin, President.
G. P. de Haas, Secretaris.
F. J. Haverschmidt, Thesaurier.
B. K. Spanjaard, Bibliothecaris.
D. C. C. v. Boetzelaer, Vice-Secretaris.

Ten slotte een aansporing tot allen, die daarvoor in aanmerking komen om mede te helpen den alouden roem, die Apollo de laatste jaren zoo schitterend in stand heeft gehouden, dit jaar wederom te handhaven.

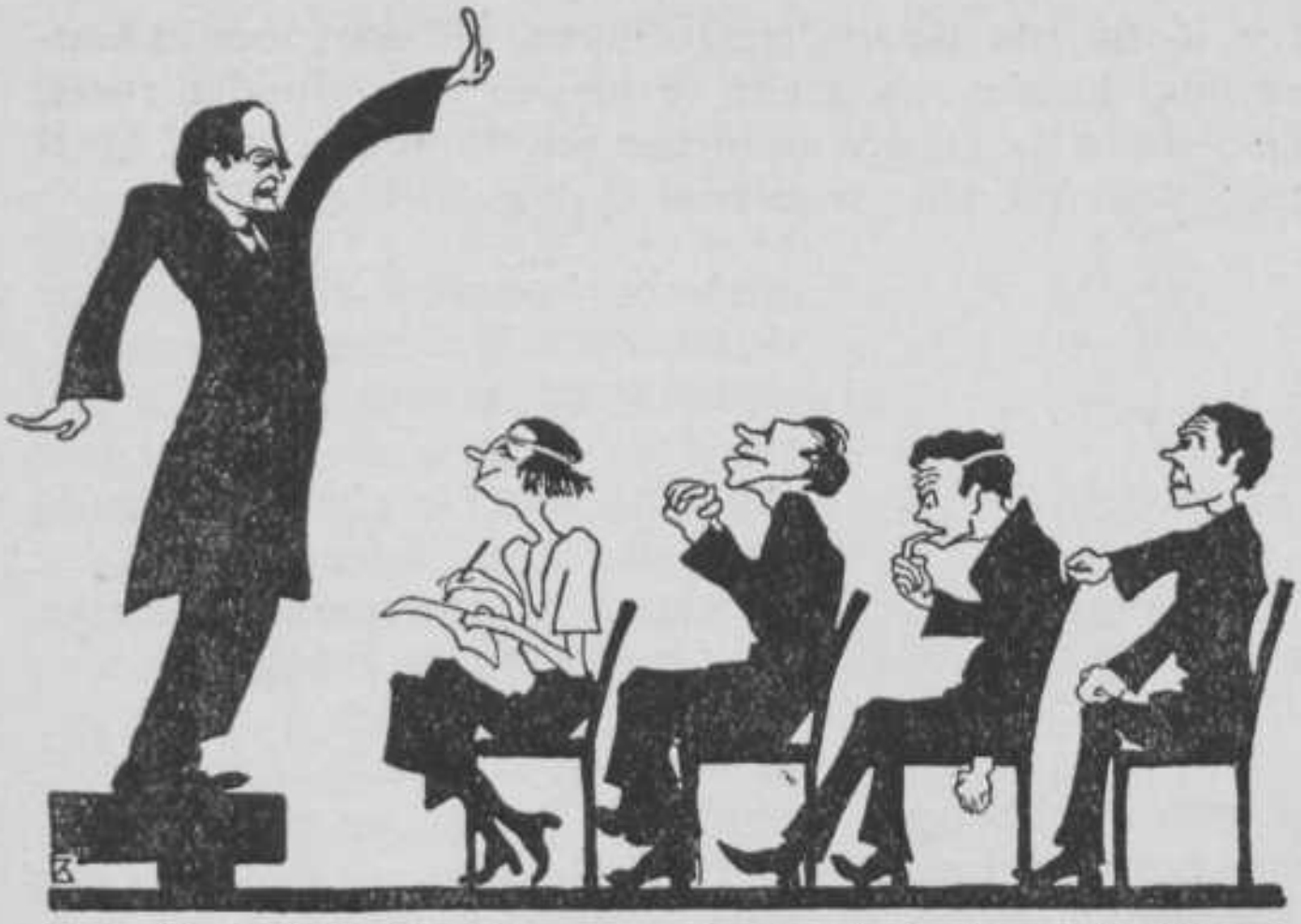

VRYE STUDIE

HET afgeloopen jaar mag voor „Vrije Studie" in alle opzichten gunstig genoemd worden. Niet minder dan zes, alle zeer goede lezingen, werden gehouden, een aanmerkelijke verbetering dus bij 1919-1920.
In November opende Dr. E. H. M. Beekman de rij met een keurig verzorgde lezing over „Kapitalisme en het Arbeidsloos Inkomen."
Kort daarop hield Dr. Ir. Th. van der Waerden een zeer goede voordracht over de zoo actueele „Socialisatie", waarbij de opkomst echter teleurstellend was.
Na deze sprekers op sociaal gebied verscheen in Januari Jan Musch voor het voetlicht, om op schitterende wijze brokken klassieke literatuur en een fragment uit Querido's „Koningen" weer te geven.
Uit den kring der jongere letterkundigen kregen wij een

dichteres, Madeleine Böthlingk, die ons eenige gedeelten uit haar mooi drama „Astrid" las.
Eind Februari gelukte het het bestuur een avond te reserveeren voor den vermaarden Dr. Rudolf Steiner uit Dornach. Het zeer talrijke auditorium vond ternauwernood plaats om den voortreffelijken redenaar aan te hooren. Na afloop der lezing werd aan Dr. Steiner en het uit hoogleeraren gevormde eerecomité een souper op de Bibliotheek der Societeit aangeboden.
In verband met de baanbrekende nieuwe stroomingen betreffende het studentenvraagstuk, was een voordracht van Prof. Dr. Braun uit Bazel over „Hochschulreform" alleszins actueel te noemen. Beschamend is het dan ook te moeten vermelden, dat het aantal docenten grooter was, dan dat der studenten, al was dan ook door omstandigheden niet voldoende publiciteit aan de voordracht gegeven.
Tenslotte is hier een woord van dank wel op zijn plaats aan den Bibliothecaris der Techn. Hoogeschool, die ons steeds op welwillende wijze zijne zalen ter beschikking stelde.
In November 1920 trad het oude Bestuur gedeeltelijk af en vormde zich het nieuwe als volgt:

E. J. Gratama Szn., President.
F. B. J. Gips, Secretaris.
F. J. M. Bourdrez, Thesaurier.
P. F. S. Otten, Vice-President.
E. D. Cartier van Dissel, Vice-Secretaris.

Wegens vertrek uit Delft moest onze ijverige secretaris in Februari zijn functie neerleggen en constitueerde zich het volgende Bestuur:

E. J. Gratama Szn., President.
E. D. Cartier van Dissel, Secretaris.
F. J. M. Bourdrez, Thesaurier.
P. F. S. Otten, Vice-President.
R. A. Jas, Vice-Secretaris.

De financieele toestand der vereeniging kan zeer gunstig genoemd worden en het bestuur stelt zich dan ook voor, den leden dit jaar weder een uitgebreid en welverzorgd programma aan te bieden.
De vereeniging zal echter in nog meerdere mate de belangstelling der leden en met name die der jongerejaars moeten genieten, wil zij haar prachtig doel: de ontwikkeling van den student, ook naast de studie en dus in den meest universeelen zin, kunnen bereiken.

DELFTSCHE STUDENTEN DEBATING-CLUB

HET afgeloopen jaar was voor de Debatingclub niet onverdeeld voorspoedig. Wel steeg het ledental en is de financieele toestand gunstig; niettegenstaande dat was over het algemeen de belangstelling voor de Debatavonden onvoldoende en daarbij ondervond het Bestuur bij de keuze der inleiders veel tegenspoed. Het verkrijgen van geschikte sprekers wordt steeds bezwaarlijker; sommigen trokken zich door ziekte of anderszins plotseling terug, anderen weer hadden bezwaar tegen het debat. Gelukkig, dat een aantal leden der vereeniging zich tot het inleiden van een debatavond bereid verklaarde, waarvan er twee hun voorstel ten uitvoer brachten.
Het jaar werd ingezet door het lid L. L. W. van Soest, met een goed doorwerkte voordracht over den Volkenbond en onze Weermacht. De opkomst was — door de concurrentie van 3 andere vergaderingen — gering, het debat echter zeer opgewekt; aan het eind ervan werden de Volkenbondaanvallende stellingen des sprekers aangenomen.
Kort na de Kerstvacantie hield de heer C. K. Elout een boeiende voordracht over: „De Nieuwe Tijd". Het debat was — mede door den vorm der voordracht — niet in overeenstemming met de groote beteekenis van het onderwerp.
Als derde inleider trad op de heer Gonggrijp, met „De economische beteekenis der Java-Suikerindustrie voor de inlandsche bevolking". De ruime behandeling van dit „beschränkte" onderwerp maakte zijn voordracht zeer belangwekkend en het debat geanimeerd.
Met het oog op den komst te Delft van Prof. Steiner, den grondlegger der Anthroposofie, organiseerde het bestuur een debatavond, waarop het lid M. H. Ekker, deze Geesteswetenschap zou inleiden. De opkomst was dezen avond het grootst: 43 leden waren tegenwoordig, wat echter, vergeleken met het totaal aantal van 250 leden, het gebrek aan belangstelling in het algemeen duidelijk aantoont.

De spreker beheerschte het zware onderwerp onvoldoende, wat vooral het debat onvruchtbaar maakte.
Korten tijd daarna hield overste L. J. Quant een inleiding over onze Vloot en de verdediging van Nederlandsch Indië, die tot de besten van het afgeloopen jaar kan beschouwd worden. Het er op volgende debat was kort doch vruchtbaar, waarna ten slotte sprekers stellingen werden aangenomen.
Een debatavond, welke na de Paaschvacantie zou gehouden worden over de sexueele kwestie verviel door plotselinge verhindering des inleiders. Deze avond zal met eenige anderen, waarvoor zich reeds sprekers beschikbaar stelden, op het volgende jaar-programma komen, dat mede door den gunstigen geldelijken toestand der vereeniging grond tot goede verwachtingen geeft.
Tenslotte trad eind September j.l. het bestuur af en stelde zich het nieuwe bestuur als volgt samen:
L. L. W. van Soest, Voorzitter.
P. A. van Hecking Colenbrander, Secretaris-Archivaris.
G. D. Bosman, Penningmeester, Vice-Voorzitter.

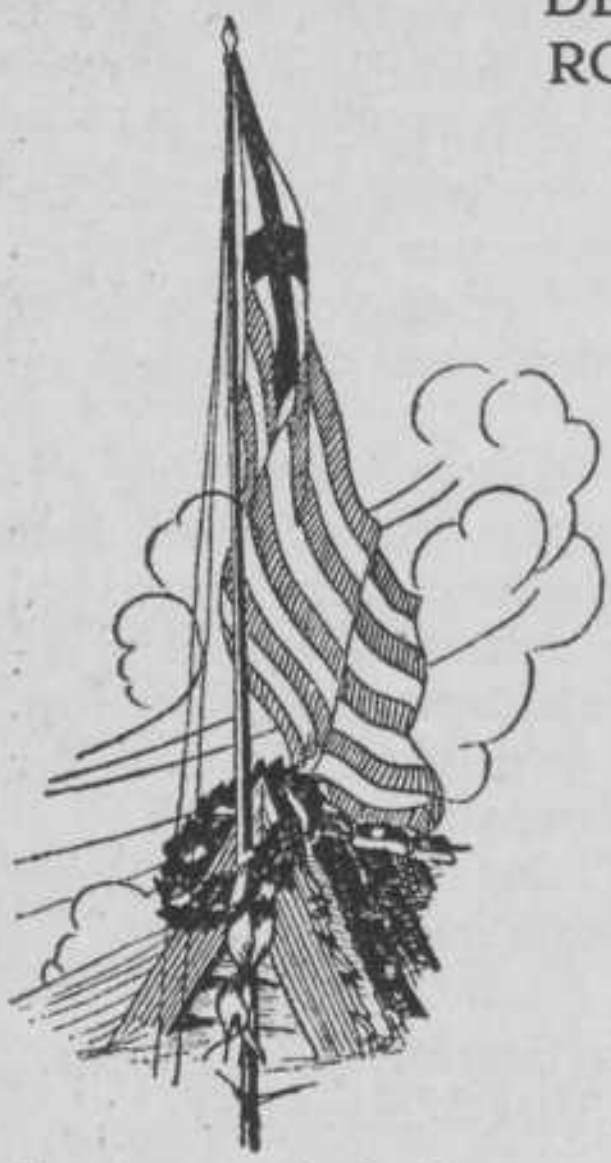

DELFTSCHE STUDENTEN ROEIVEREENIGING „LAGA"

HET is een zeer bijzondere en schoone taak ditmaal de prestaties van onze vereeniging te boek te mogen stellen. Immers nog nooit heeft een schrijver van Laga's geschiedenis een zoo glansrijk jaar mogen beschrijven, een jaar waarin Laga van haar overwicht op de wedstrijdbaan tot vér over onze grenzen blijk gaf, een jaar dat eenig is, maar hopelijk niet eenig blijven zal in Laga's roemrijke geschiedenis. Indien het verslag daarom slechts een zwakke afspiegeling is van ons Diamanten Jaar, zoo zal dit grootendeels liggen aan de omstandigheid, dat zulk een jaar zich moeilijk beschrijven laat!

Overgaande tot een chronologische behandeling der feiten zien wij, dat eind October de onderlinge wedstrijden met veel belangstelling en deelname der leden en ook van eenige oud-leden, gehouden werden.

Een belangrijke kwestie, die zich ieder jaar voordoet, vroeg daarop alle aandacht van het bestuur, n.l. die der coaches. De heer Van Rooyen was ervoor te vinden de leiding der oude ploegen op zich te nemen, waarvoor hij wel de aangewezen persoon was, vooral na zijn succesvolle loopbaan in 1920 als coach der jonge ploegen. De oefenmeesters der jonge ploegen werden gevonden in de heeren Van Daalen en Van Andel.

Voor de oude ploegen was voorloopig weinig uit te

richten bij gebrek aan roeiers, daar deze hun beschikbaarstelling van diverse examens moesten laten afhangen. Des te meer werk was er met de jonge roeiers en nog meer met de zeer talrijke beginnelingen. Op één moment waren er bijkans 60 jongelieden, die leiding behoefden bij hun eerste moeilijke schreden op de roeiersloopbaan. Dat een aantal ongeschikt was voor het wedstrijdroeien bleek alras en een ver doorgevoerde selectie deed ons een aantal krachtige jonge knapen overhouden, die tenslotte voorbeschikt werden Laga's kleuren in de jonge nummers te verdedigen.
Het africhten der overgeblevenen, dat alle voorgaande jaren door de roeiers van het afgeloopen seizoen gebeurde, kwam ditmaal bijna geheel neer op de schouders der oude getrouwen. Schande over u lijntrekkers, die vergeten schijnt, dat men éénmaal ook u met veel moeite de beginselen der roeisport heeft bijgebracht. Gij moest het u tot een plicht rekenen, de verkregen kennis ook aan jongeren over te dragen.
Langzamerhand kwam er teekening in de vooruitgang der a.s. raceroeiers en men zag de toekomst rooskleurig in. Voor de oude vier stelden zich beschikbaar de heeren Haasnoot, Schot en Posno. Kordaat besloot de coach van Rooyen toen zelf de riem ter hand te nemen en werd een vier van de volgende samenstelling verkregen : Posno (bg). Haasnoot, Van Rooyen, Schot (sl). Echter bleek zij meer te beloven indien de nummers 2 en 3 omgewisseld werden. De leiding berustte bij den heer Berenschot, die hiervoor zijn werk ter zijde stelde. De vorderingen waren langzaam maar zeker.
In dezen tijd vierde Laga haar 45ste verjaardag. Door corpsrouw werd de dag van het Lustrum op het laatste oogenblik 2 weken verzet. Aan het geven van open wedstrijden viel wegens de te groote kosten niet te denken. Het feest moest tot een intieme kring van Laga-oudleden en leden beperkt blijven. De betrekkelijk geringe

opkomst der oud-leden was te wijten aan het genoemd verzetten van den datum. Echter mocht het Bestuur uit alle oorden des lands en uit ons Insulinde vele gelukwenschen en blijken van belangstelling ontvangen.
Op den ochtend van dien dag voer schier de geheele Lagavloot uit in een openingstocht naar Vreugd en Rust, alwaar het Bestuur recipieerde en een lunch werd gehouden. Onder de aanzittenden zag men vele oud-leden, bestuurderen der zustervereenigingen en een overgroote schare leden. Voor de gasten en niet-roeiers was een groot stoomjacht gecharterd, dat, feestelijk gepavoiseerd, een goede Lustrumstemming aan boord had.
Reeds spoedig werd de terugtocht aanvaard. Men voelde dat het genotene slechts een voorproefje was van het groote feest op de Societeit Phoenix, dat begon met een gezellig borreluur, waar alle voorgenoemden elkaar weder ontmoetten. Na het borrelen een grootsch diner, waar veel gesproken werd over het verledene en zeer veel over de toekomst, in onze omstandigheden een prettig onderwerp om aan te denken; toen een Lagakroegjool waar een film vertoond werd, welke tijdens de Lustrumtocht, dus een halve dag eerder, opgenomen was, een lang nablijven en dit festijn behoorde alweer tot het verledene.
Lang viel er niet over na te praten of te denken want reeds hadden wij al onze aandacht gericht op de „Varsity", waar Laga zou uitkomen met de volgende ploegen:

Oude vier:	Jonge vier:
M. M. C. Posno (boeg).	W. A. Spoelstra (boeg).
H. van Rooyen.	H. C. N. van Amerom.
J. Haasnoot.	M. L. Kalff,
A. G. G. Schot (slag).	W. A. Terwogt (slag).
P. C. van Niftrik (st.)	W. H. Andrau (stuurman).

Jonge acht:

W. A. Spoelstra (boeg). A. F. Wehlburg.
Th. K. L. van Dort. H. J. Kist.

M. L. Kalff. E. K. E. Halewijn.
H. C. N. van Amerom. W. A. Terwogt (slag).
W. H. Andrau (stuurman).

Jonge sciff: A. J. J. Hogenhuis.
Oude sciff: F. E. Eijken (buiten mededinging).

Na de „Varsity" was voor de jonge ploegen de heer M. O. Davis stuurman.
Een bolle westewind maakte van het Noordzeekanaal een heksenketel en toen bovendien een zware bui 's ochtends losbrak waren alle verwachtingen zeer laag gesteld. Echter draaide hierna het weer bij en werd gunstiger.
Het eerste nummer — jonge vier — was weinig spannend. Reeds dadelijk bij de start raakte onze vier voor en wist zij het verschil met Nereus ondanks haar voortdurend zakkend tempo — haar eindspurt was 22 — tot 7 lengten te vergrooten. Het beloofde veel goeds. Dan komt het nummer van den dag dè wedstrijd voor den student, het hoofdnummer: oude vier. Als we onze ploeg kalm en welgemoed naar de start zien roeien doet ze ons alles verwachten.
Laga ligt tusschen haar 2 grootste concurrenten: Njord en Nereus. Dank zij een slechte start ligt Laga onmiddellijk 3. Echter heeft dadelijk de slag het meest gunstige tempo voor deze zware vier te pakken en slaat 26, waardoor Laga inloopt. Een spurt wordt geprobeerd, doch mislukt en gelijk gaan de genoemde 3 ploegen verder, dan de een, dan de ander aan 't hoofd; op grooten afstand volgen Triton en Aegir. Als Laga op het eind vóór is en een daverende eindspurt wil slaan, blijkt no. 2 kramp te hebben. Het tempo kan niet hooger. Op het allerlaatst loopt Nereus in en met het verschil

van 1 M. kwam Laga 2de aan. Geen onzer had dit gedacht en de stemming onder de Lagahorden zakte aanmerkelijk.
Het sciffnummer was voor Njord. Echter kwam Eyken, die buiten mededinging meedeed, 200 M. eerder aan. Toen tenslotte ook onze pittige jonge acht, onder invloed van een overgroot optimisme, met 1 lengte verloor, waren we allen over deze Varsity verre van tevreden en zagen wij verlangend uit naar de „Hollandia"-wedstrijden.
Hier wist de gewijzigde oude vier — de heer Boumeester kwam op 3, terwijl no. 3 naar 2 verhuisde, en de heer Van Rooyen coachen ging — haar 1ste heat voor de Maas en Dordt te winnen. In beide ploegen bekampten oud-Lagaroeiers hun oude vereeniging. De oude vier had hoogst waarschijnlijk de finale ook gehaald, had niet het bankje van no. 2 vastgezeten. Nu kwam zij 2de aan. De jonge acht was bezield met een gezonde revanche-geest, en klopte haar overwinnaar van de Varsity op besliste wijze.
De jonge vier won, zooals verwacht werd, het A-nummer gemakkelijk, terwijl Hogenhuis het grandioos aflegde. Frits Eijken gaf blijk, goed gecoacht te zijn door dr. Kolff en won van den toch al zeer snellen sciffeur Pieterse met 9 lengten, waarmee het record, op naam van den oud-Lagasciffeur Botje liefst met 21 seconden verbeterd werd. Laga won hierdoor 3 prijzen en had met Triton recht op den Mohrbeker. Heel sportief stond Triton haar rechten op den beker, af daar onder haar 3 prijzen een walk-over was, zoodat Laga voor de 2de maal deze prijs behaalde.
De „Koninklijke" was voor de oude ploegen een jammerlijk evenement. De oude vier, een schaduw van wat ze geweest was, verloor in de voorwedstrijden reeds en de oude twee, bestaande uit de heeren Boumeester (bg.), Haasnoot (sl.) legde het eveneens af. De jonge vier

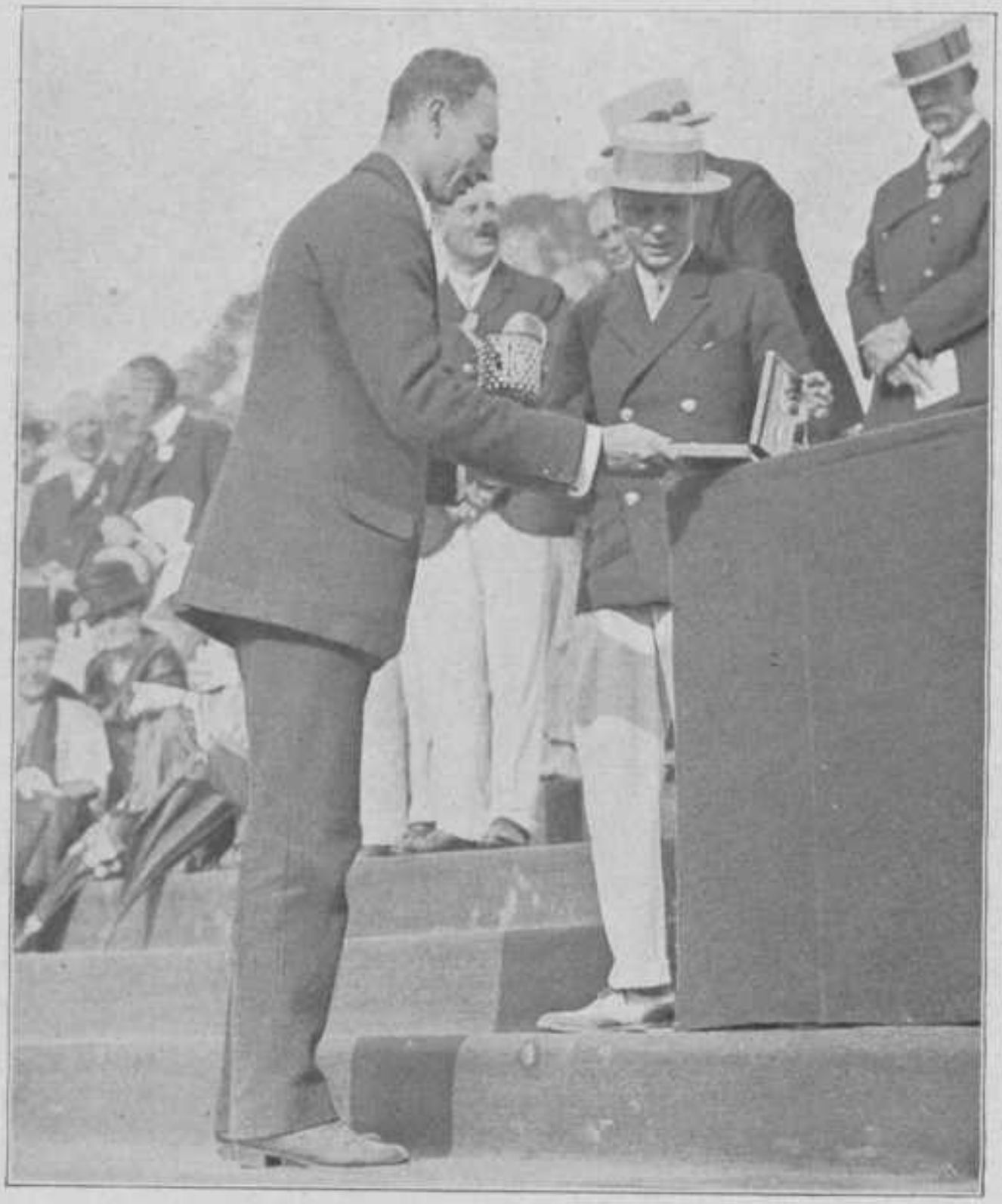

DE PRINS VAN WALES REIKT FRITS EIJKEN DE DIAMOND SCULLS MET BIJBEHOORENDE PERSOONLIJKE BEKER UIT.

werd aan een krachtproef onderworpen. In 2 dagen had zij, met de voorwedstrijden mee, 5 races te roeien, nl. jonge vier a, oude vier 2de klas en jonge acht b, en in alle 3 nummers kwamen de jonge ploegen zegevierend uit den strijd. Een waar gebrul brak los, toen het 8 nummer gewonnen werd, het „Koninklijke" Hoofdnummer, de aloude „gouden blikjes", de Nereusbeker, sinds 1914 niet meer in onze prijzenkast, ditmaal voor Laga! Frits Eijken won welverdiend voor het eerst in zijn leven den 1sten prijs op de „Koninklijke". Kort hierop ging hij scheep naar Engeland, om een kans te wagen op de Henley Royal Regatta.
Vlak na de Koninklijke volgde als altijd de wedstrijd om den Telegraafbeker. Hiervoor was de met oude vierroeiers versterkte jonge acht ingeschreven, die als volgt samengesteld startte:

W. A. Spoelstra (bg.).
H. C. N. van Amerom.
M. M. C. Posno.
H. J. Kist.
M. L. Kalff.
J. Haasnoot.
H. G. Boumeester.
W. A. Terwogt (sl.).
P. C. van Niftrik (st.).

Deze acht kon uit den aard der zaak in deze combinatie slechts éénmaal oefenen, hetgeen reeds voldoende bleek te zijn. Dit was wel de snelste acht, die Laga op dit moment op de baan kon brengen. Dinsdag, de dag der voorwedstrijden, had Laga het geluk een walk-over te moeten roeien, door terugtrekking van de Maas acht, terwijl Dordt in een zware boord aan boord race Nereus met een klein verschil sloeg. Woensdagavond bracht ons één van de mooiste races van het seizoen.
Toen Laga en Dordt afgingen waren de zoo rustieke

boorden der Amstel met ver over de 2000 enthousiasten bezet.
Beide ploegen starten even snel, maar daarna zien wij eerst welk een mooi baantempo onze ploeg heeft. Op de eerste 600 M. is de achterstand aan de start van 1 lengte er al uitgeslagen en gelijk gaan de ploegen de eerste bocht in. Maar ziet, onze stuurman blijkt zijn vak te verstaan, en na de buitenbocht is het verschil nihil, en een paar spurtjes brengen Laga op de helft der baan eenige lengten naar voren. Dan bij de Omval schijnt plotseling de ware fut eruit te zijn; de boot loopt minder goed en langzaam doch onverbiddelijk begint Dordt in te loopen. De binnenbocht brengt geen verbetering en met een kleine lengte voorsprong gaan de laatste 2000 M. in. Spoedig is dit verschil nog maar $^1/_2$ lengte en telkens denken wij onze ploeg door elkaar te zien vallen. Maar neen, taai houdt de slag vol, goed gesteund door de mannetjes achter hem, en zij houden Dordt er onder. Een angstige spanning trilt in de harten der Laga-mannen aan den kant: „Zouden ze dat halen?" De brug!
Nog zijn ze $^1/_4$ lengte voor en na een laatste krachtsinspanning glijdt Laga met dat verschil als eerste over de finish. Bravo jongens, dat was werk! De herinnering zal ons lang bijblijven. Hiermede heeft Laga dezen wedstrijd, waarvoor het wel een zwak schijnt te hebben, voor de 6de maal gewonnen en staat dus ook hier bovenaan.
De volgenden morgen vertrokken de roeiers, coaches en eenige supporters, in 't geheel 15 man sterk, naar Frankfort, waar Laga op de groote Regatta in 't hoofdnummer acht, naar de „Germania Preis" mee dong en tevens voor 't nummer „Hochschul Vierer" ingeschreven was.
De ontvangst aan 't station was al dadelijk allerhartelijkst, 't geen ons goede hoop voor de volgende dagen deed koesteren. De Acht kwam in de Telegraafbekersamenstelling uit, alleen viel de boeg uit, wegens onge-

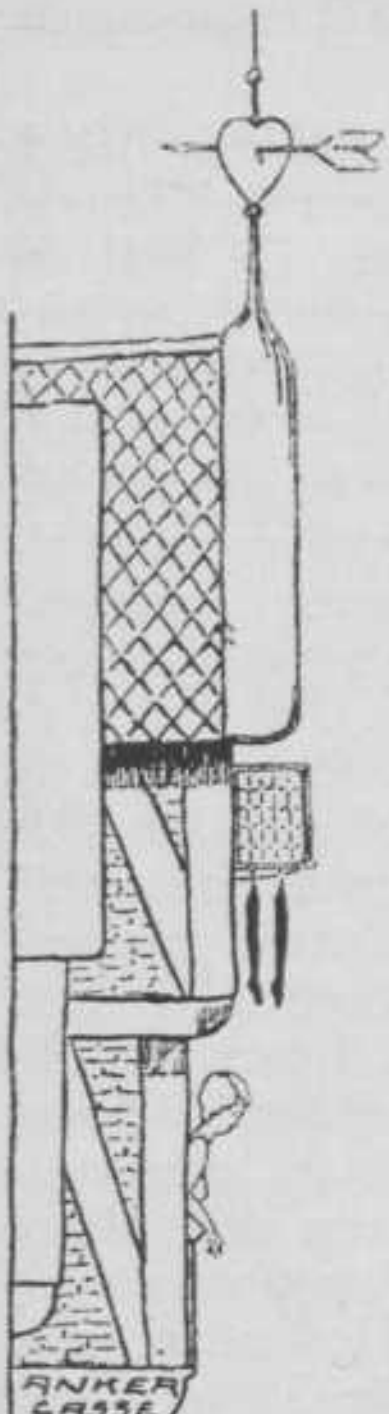

steldheid en kwam no. 3 op de boegplaats te zitten terwijl de heer Wehlburg op no. 3 plaats nam.
De Hochschul Vierer werd door de Jonge Vier met den heer Posno als boeg gemakkelijk gewonnen.
In het hoofdnummer mochten wij geen succes behalen. Wel hoopten wij op een overwinning, doch deze hoop werd teniet gedaan, toen na ongeveer 800 M. een aanvaring plaats vond, waardoor onze Acht beschadigd werd. Nadat teruggeroeid en over gestart was bleef onze ploeg al spoedig achter. Wanhopige spurten mochten niet baten. De boot liep te zwaar en met een voorpunt vol water kwamen de onzen als laatsten over de finish.
Was het succes op de Frankforter Regatta niet te groot, toch had deze tocht zijn zeer groote waarde, waar Laga toch met Seeclub Zürich, die met een dubbelscull en een skiff ingeschreven had, de eerste vereeniging was, die de boycot der Entente weerstreefde en het initiatief nam om de verhouding van voor den oorlog te herstellen.
Hoe populair „Laga-Delft" om die redenen in Frankfort was, behoeft geen uitleg. Dit bleek dan ook uit het ons aangeboden schitterende diner, dat eindigde in een formeele

Laga-kroegjool, waaraan onze gastheeren enthousiast meededen.
Den volgenden dag werd een mooie auto-tocht aangeboden en in 6 zware Opel-wagens toerde men door den Taunus waar in Saalburg de lunch werd genoten. De Sekt en Rijnwijn ontbraken ook daar niet. Na een tea bij den heer Ter Horst, waar wij allerhartelijkst ontvangen werden en vervolgens een zeer genoeglijk souper bij den Nederlandschen Consul-Generaal Marckx, waren de feestelijkheden afgeloopen. Groepsgewijs kwamen de Laga-mannen, alnaar de financiën het toelieten, de volgende dagen naar Delft terug, waar nog in dezelfde week het eind-souper op de Societeit Phoenix gehouden werd.
Velen dachten aan wat Frits Eyken nu presteeren zou op de Engelsche baan en een kort, krachtig telegram, door de aanwezigen aan hem verzonden luidde: „Expect Diamonds". Het schijnt goed geholpen te hebben. Frits Eyken, gecoacht door den bekenden Maasslag en coach Dr. Kolff leefde in Engeland te midden van een stel gezonde, optimistische Hollanders. Hierdoor geisoleerd van de over hem zeer pessimistisch gestemde Engelsche pers, ontwikkelde hij zijn moed en bezield van een levendigen overwinningsgeest toog hij naar de wedstrijdbaan voor de eerste match. Het baarde onder de Hollanders geen opzien, toen hij zijn eersten tegenstander Salier met 7 lengten klopte. Gollan, zijn overwinnaar van het vorige jaar werd nu zonder pardon geslagen met 3 lengten, hetgeen groote opschudding in de Engelsche roeiwereld verwekte.
Den volgenden dag tegen Beresford: „the race of the season", wat zou het geven! Frits startte langzaam maar begon in te loopen, tot hij met zijn riem op een balk sloeg. Alles scheen verloren. Echter had men niet gerekend op Beresford's sportiviteit. Hij liet onmiddellijk loopen en even later ging men weer af met hetzelfde onderlinge verschil. Met krachtige reuzenslagen roeide

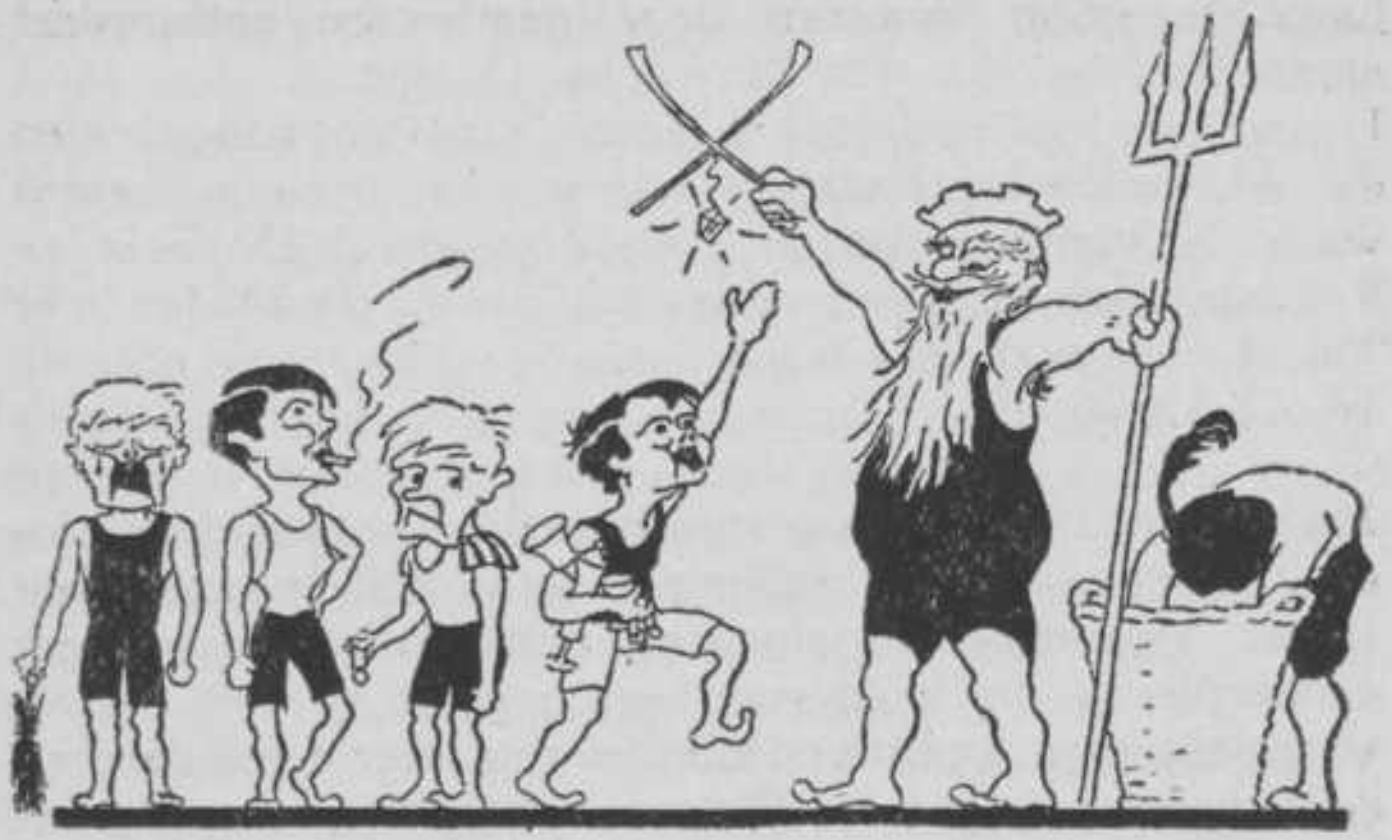

Frits verder. Ondanks het lagere tempo, liep hij langzaam maar zeker in, steeds aangevuurd door de groepsgewijs aan den kant opgestelde Hollanders. Toen eindelijk op de 1200 M. Frits gelijk was, werd de spanning ontzettend. Hij sloeg een spurt, liep uit en vergrootte steeds meer zijn voorsprong om ten slotte met een verschil van $1^1/_2$ lengte onder het gehuil van alles wat Hollandsch was als eerste over den eindstreep te gaan. Een Hollander, een student, ja, een Lagaman, had de Diamondsculls gewonnen. Het ronddragen van den triomphator en later de ontvangst uit de vliegmachine in Amsterdam, Rotterdam en als slot het geweldige feest te Delft, waar Frits in een enthousiaste fakkeloptocht werd meegevoerd en door de burgerij spontaan werd gehuldigd, hoeft zeker niet voor de zooveelste maal beschreven te worden. Na deze overwinning trad een periode van rust in door de vacantie.

Hoe ook getracht werd een acht voor de nationale kampioenschappen te vormen, het mocht niet gelukken. Ook een vier scheen te mislukken, toen 3 weken

voor de wedstrijden zich de volgende ploeg samenstelde onder leiding van den heer Van Daalen:

M. M. C. Posno (bg.).
H. C. N. van Amerom,
J. Carpentier Alting.
W. A. Terwogt (sl.).
M. O. Davis (st.)

Hoewel no. 3 nooit op stuurboord had geroeid, maakte deze ploeg van den beginne af aan snelle vorderingen. In de voorwedstrijd sloeg zij gemakkelijk de bekende Hunzeploeg, die achteruit was gegaan en niet aan de verwachtingen beantwoordde. 4 uur later werd de eindstrijd verroeid tegen de officieren-vier, die een „row-over" had gehad. De Lagaploeg bleek nog niet tegen de vermoeienissen van 2 wedstrijden opgewassen te zijn, wat op 1000 M. duidelijk merkbaar was. Hoewel de slag fanatieke spurten inzette, mocht dit niet baten en met een verschil van 2 bootlengten werd de strijd verloren. Eijken, die voor deze wedstrijden slechts 6 keer had geoefend, bezorgde ons oogenblikken van grooten angst, waar toch zijn tegenstander Pieterse tot op 1000 M. voor bleef. Hier raakte de Hoopsculler met zijn riem in een drijvende stroobos verward.
Eijken stopt onmiddellijk en laat Pietersen zijn voorsprong van $^1/_2$ lengte weer hernemen. Dan loopt Frits regelmatig in en wint tenslotte met bijna 1 lengte.
Dan komen de Europeesche kampioenschappen op den Amstel, waar hij de Nederlandsche kleuren verdedigen moet.
In den voorwedstrijd sloeg hij den Belg Taymans gemakkelijk. De eindstrijd bracht Frits, den Italiaan Castelli en den Zwitser Homberger aan de start. Castelli had niets in te brengen, terwijl Homberger zeer sterk bleek te zijn maar vele piketten raakte wat een reden voor Eyken

was om telkens te laten loopen; zoo zelfs, dat hij als eerste over de finish „dreef".
Zoo won Frits een grootsch wisselbeeld, dat dientengevolge voor de 1ste keer in Nederland kwam.
Een week later werd door Frits voor den derden maal de „Hollandbeker" gewonnen, nu door een row-over, daar hij geen officieele tegenstanders had. Wel had hij Homberger een revanche aangeboden, welke nu verroeid werd. Het verloop der wedstrijd werd door geen piketten-misère verstoord, zoodat Eyken nu goed zijn meerderheid kon toonen door met 2 lengten te winnen.
Zoowel in Engeland als op het vaste land was nu gebleken, dat hij onoverwinnelijk was.
Zoo eindigden wij ons race-seizoen op waardige wijze. Veertien eerste prijzen werden door Laga behaald, waarvan Eijken er 6 won die er zijn mogen: de Diamond-Sculls, het Europeesche en Nationale kampioenschap, etc. Zijn benoeming tot lid van verdienste van Laga is dan ook ten volle verdiend. In het Lagatruitje zullen wij hem echter niet meer voor ons zien roeien. Hij studeerde af en verdween uit Delft's contreiën. Dat het hem verder goed moge gaan. Dankbaar ziet Laga hem na.
Waar het verslag over de wedstrijden is afgeloopen, kunnen wij overgaan tot mededeelingen van anderen aard.
Als ieder jaar verlieten ons nu ook weer in den loop het seizoen verschillende personen, die op Laga eens geheerscht hebben. Namen als Jan Heyting, Loe Polis, Minus Spillenaar Bilgen, Frans Zweerts en Adrie Mijnlieff waren en zijn nog op Laga overbekend.
Met Jan Heyting verliet een man, die jaren lang lief en leed met Laga gedeeld had, Delft. Jan Heyting ging zijn loopbaan als Ingenieur in Indië beginnen.
Hij verliet de vereeniging, waarvoor hij jaren gewerkt en gestreden heeft, in een tijdperk van bloei, grootendeels aan hem te danken.
Een afscheidssouper, hem aangeboden door het bestuur

en alle race-roeiers, bracht het officieele afscheid met de hem zoo dierbare vereeniging.
Eenige dagen later nog een handdruk op de boot, een laatst vaarwel: Jan Heyting ging zijn eigen weg, welke ditmaal niet die van Laga was.
Het materiaal werd verrijkt met een overnaadsche sciff,

een geschenk van het eerste jaar 1920, welke „Piet Termijtelen" tot naam kreeg.
Verder werd naar het idee van den heer Van Rooyen een oefenbak geconstrueerd, die tot nu toe groote diensten bewees.

De „Biegman" onderging een grondige reparatie en we hopen er als oefenboot en voor de Onderlinge nog veel plezier van te hebben. Toch is de aanschaffing van een nieuwe acht noodzakelijk en dit is dan ook de eerste boot, die op het programma staat.
De sciffs werden herhaaldelijk gerepareerd, daar ze door verschillende aanvaringen, gedeeltelijk te wijten aan de drukke scheepvaart, gedeeltelijk aan de onoplettendheid der roeiers, beschadigd werden.
Waar dit jaar zware financieele offers vergde voor Lustrum en de vele wedstrijden, waaronder Henley en Frankfort genoemd moeten worden, waren inteekenlijsten en een hoofdelijke omslag niet te vermijden. Bij die gelegenheden bleek de groote offervaardigheid der leden, waar door de meeste onkosten direkt gedekt werden. Toch bleek een contributieverhooging noodzakelijk, die over het afgeloopen jaar voor het eerst geïnd werd. Tevens werden handdoekenbonnetjes ingevoerd, daar de post handdoekenwasch tot ongekende hoogte steeg. Hendrik's loon werd verhoogd.
Door eenige giften, ten deele naar aanleiding van Eyken's Diamonds overwinning, steeg ons bouwfonds met ruim *f* 1500,—.
Laga's „nieuwe loods"plannen konden bij Pasgeld niet doorgaan zooals men reeds weet. Echter is het Bestuur onvermoeid aan het zoeken naar een ander geschikt terrein, doch waar de tijd daarvoor zeer ongunstig is, is de kans gering.
Het fuifroeien nam dit jaar sterk toe, zoodat het gebrek aan ruimte en de behoefte aan een nieuwe loods zich steeds meer doet gevoelen.
In November trad de heer Huygen uit het Bestuur en werd de heer Van Daalen geïnstalleerd. De heer Dekker werd nu President en de heer Boumeester Thesaurier. In Juli traden de heeren Dekker en Meerkamp van Embden uit het Bestuur en stelde dit zich als volgt samen:

M. van Daalen, President.
G. H. Thal Larsen, Secretaris.
H. G. Boumeester, Thesaurier.
W. Fuhri Snethlage, Comm. A.
W. A. Terwogt, Comm. B.

Op 23 November had weder een Bestuurswisseling plaats, zoodat de samenstelling werd:

M. van Daalen, President.
G. H. Thal Larsen, Secretaris.
W. Fuhri Snethlage, Thesaurier.
W. A. Terwogt, Commissaris A.
Th. K. L. van Dort, Commissaris B.

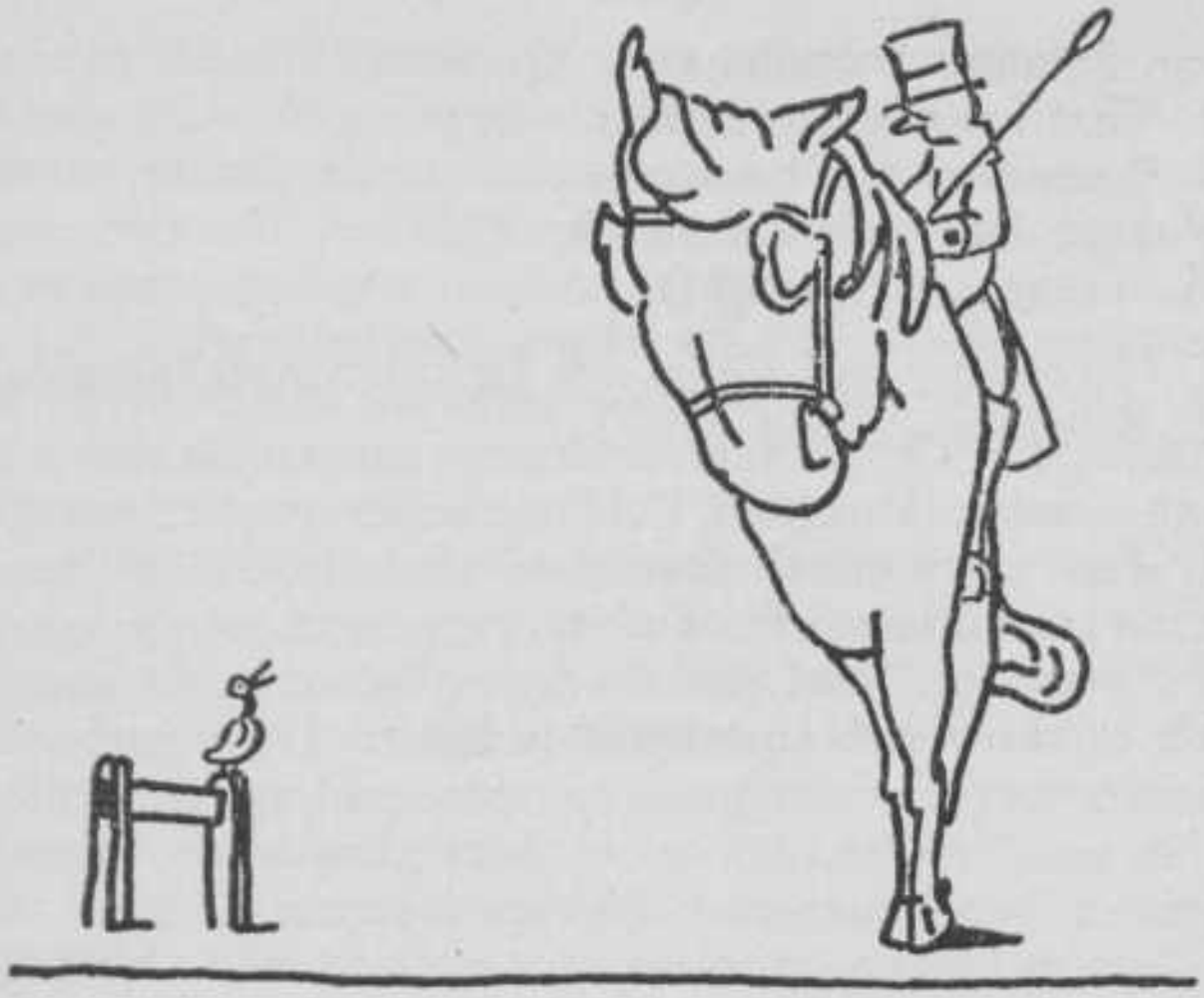

STUDENTEN CAROUSSEL-VEREENIGING

VAN het afgeloopen Vereenigingsjaar kan zeer zeker gezegd worden, dat Caroussel zich daarin ijverig weerde.

Het nieuwe bestuur had te maken met een nieuwe Manege. Toen B. en W. van Delft namelijk het bestaan der Stadsrijschool deden eindigen, bleek de Zuid-Holl. Dresseerschool uit Den Haag bereid te zijn, de Manege in Delft voort te zetten op dezelfde wijze als tot nu toe het geval was geweest.

Eind October kon met behulp van Caroussel de nieuwe Burgemeester in Delft worden binnengehaald.

Door bovengenoemde manege-moeilijkheden, kon eerst laat besloten worden een uitvoering te geven, welk besluit echter eenmaal genomen zijnde, door een veel belovend rij-enthousiasme werd beantwoord.

Dit jaar kenmerkte zich door een hevig zich-terugtrekken

onder de repeteerenden voor de verschillende nummers. Steeds konden echter plaatsvervangers gevonden worden, zoodat ondanks deze tegenspoeden een datum voor de uitvoering kon worden vastgesteld.
De Manege werd evenals vorige jaren schoongemaakt, geverfd en versierd, alle tuigen keurig gewit.
Den dag voor de generale repetitie overleed de heer J. Peters; het Corps nam den rouw aan en de uitvoering werd een week uitgesteld. Dit kon zonder groote financieele bezwaren geschieden, daar de verschillende bij de uitvoering betrokken firma's zich uiterst coulant gedroegen.
Den 29sten April had de uitvoering plaats. Er was een talrijk en zeer belangstellend publiek. De verschillende nummers werden vlot gereden; geroemd werd de rijkunst der dames, welke, het moet gezegd worden, over het algemeen beter was dan die der heeren.
Veel succes had een stoelendans te paard, waar het oudste Eerelid bijna, en de Hongaarsche Postrijder tenslotte won.
In de pauze was een fameuse volte waar te nemen in de zalen der voorm. Indische Instelling, welke voor dat doel welwillend door de Techn. Hoogeschool waren afgestaan.
De President van den Senaat, voor wien paarden, sedert een pijnlijk avontuur op een terreinrit eenige jaren geleden, hoogst gevaarlijke dieren zijn, vermande zich en klom boven op een ros, om van daar af den President van Caroussel onder vriendelijke bewoordingen een krans aan te bieden. Hetzelfde werd gedaan door twee Bestuursleden van H. O. R. S., een herlevende zustervereeniging uit Amsterdam.
Na afloop had een zeer gezellig souper plaats op de boveneetzaal van de Societeit Phoenix.
Spoedig na deze uitvoering werd een geslaagde mixed terreinrit gehouden; over het enthousiasme bij de dames was dit jaar geenszins te klagen.
Den 7den Mei werd het Bestuur van Caroussel uitgenoodigd door de Amsterdamsche Rijclub H. O. R. S. tot het

gezamenlijk ondernemen van een terreinrit van uit Heemstede. Drie bestuursleden maakten van deze invitatie gebruik en de prachtige rit naar Zandvoort, alwaar een uitstekend verzorgde lunch gereed stond, werd door hen in hooge mate op prijs gesteld.
Bij het begin van den groentijd was de Manege dicht gespijkerd, geen paard was in Delft.
Er werd vernomen, dat de Zuid-Hollandsche Dresseerschool was overleden.
Terecht maakte een ieder zich over de toekomst van Caroussel ernstig ongerust; wie zou den moed hebben een manege in Delft op touw te zetten?
Op een goeden morgen echter, bleken de luiken van de Manege geopend, de deur niet meer op slot en paardengetrappel werd waargenomen.
Een Delftsch ingezetene had moed gevat en de paarden van de „Zuid-Hollandsche" overgenomen om op eigen risico de zaak te beginnen.
Het was nu dus mogelijk, evenals vorige jaren, de candidaat-leden van het D.S.C. te laten zien, wat de Studenten Caroussel Vereeniging kon presteeren.

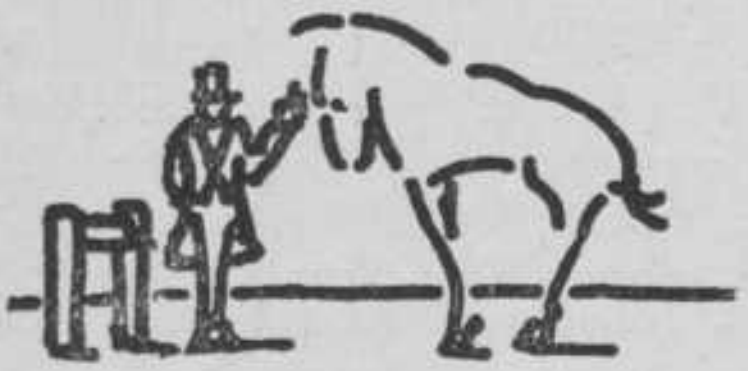

Den 7den October werd een zeer geslaagde terreinrit gehouden; den avond van dien zelfden dag trad het oude Bestuur af en stelde zich als volgt samen:

J. C. Jelgerhuis Swildens, President.
J. Schreuders, Secretaris.
O. G. J. Struycken de Roysancour, Thesaurier.
J. M. van Rhede van der Kloot, Vice-President.
O. J. Schreuders, Commissaris.

DELFTSCH STUDENTEN TOONEELGEZELSCHAP

MET trots kan het D. S. T. G. terugzien op het afgeloopen jaar, waarin een Lustrum-uitvoering plaats vond, die een bloeitijdperk op waardige wijze afsloot.
In het begin van het vereenigingsjaar trad de heer van Eyk Bijleveld, om gezondheidsredenen, uit het Bestuur, dat zich hierna als volgt samenstelde:

F. J. M. Bourdrez, President.
W. A. H. Regout, Secretaris.
L. A. van der Wilde, Thesaurier.
E. H. J. Lange de Boer, Commissaris A.
A. A. C. de Vries Robbé, Commissaris B.

Onmiddellijk hierna werden plannen beraamd tot het vieren van het Lustrum. Het Bestuur had hierbij met veel moeilijkheden te kampen: het gekozen stuk bleek in den Haag opgevoerd te worden; één regisseur verklaarde geen tijd te hebben, terwijl een ander, na aangenomen te hebben, zich plotseling terugtrok. Ten slotte, na veel zoeken en raadplegen, viel de keuze op „Je kunt 't nooit weten", comedie in vier bedrijven van Bernard Shaw, terwijl de heer Henri van Ees zich bereid verklaarde om de regie te voeren.
Reeds begin Februari werd met de repe-

tities begonnen, afwisselend in de Stads Doelen of ten huize van Mevrouw ter Meulen, Mevrouw van Berckel en Mevrouw A. C. Waller, welke dames hierdoor het Tooneel een dienst bewezen, die niet hoog genoeg geschat kan worden.

Aan enthousiasme ontbrak het den spelers niet; vooral den dames, die in ijver en toewijding de heeren zeker overtroffen.

De medespelenden waren: de dames M. van Berckel, I. ter Meulen, C. Campioni, en de heeren E. M. van Berckel, J. B. Dumont, W. J. G. Paardekooper, F. J. M. Bourdrez, W. A. H. Regout en M. K. H. Franken.

Midden in de voorbereiding van het Lustrum kreeg het Bestuur een aanzoek om een één-acter uit te voeren op een liefdadigheidsfeest voor Centraal-Europeesche studenten.

Het Bestuur willigde dit verzoek in en gekozen werd het stuk „De Vonk" van Pailleron. De dames L. Methorst en Klinkhamer en de heer J. A. G. van der Steur Jr. werden bereid gevonden om de rollen te vervullen, terwijl de heer van Ees de regie op zich nam.

Daar de tijd kort was, werden de repetities onmiddellijk begonnen ten huize van Mevr. Klinkhamer, welke wij hierbij nogmaals dank zeggen.

De repetities verliepen vlot en de uit-

voering op 5 Maart in de fraai versierde Societeit „Phoenix" oogstte een succes, dat het Bestuur dankbaar stemt. Intusschen werd er stââg doorgewerkt aan de Lustrum-uitvoering, tot plotseling, negen dagen vóór de uitvoering, de prima donna C. Campioni ziek werd. Mej. L. Methorst, die zich reeds in „de Vonk" zoo verdienstelijk gemaakt had, redde het D.S.T.G. uit dezen „impasse". Door herhaalde repetities wist Mej. Methorst zich weldra geheel in de rol in te werken, hetgeen in verband met den korten tijd een eerbied-afdwingende prestatie is.

Den dertienden April hield het Bestuur receptie, waarop o.m. aanwezig waren de Rector-Magnificus, eenige professoren, afgevaardigden van Amsterdam en Utrecht en particulieren uit Delft.

Voorts werd het Bestuur verrast door het bezoek van de spelers in de grime en kleedij van hun rol. Hierna had een zeer geslaagd diner plaats, waarbij de oud-president C. Veth en vele andere eereleden aanzaten.

Den veertienden April had de uitvoering plaats, die een groot succes voor het D.S.T.G. was en luiden bijval oogstte bij het uitgelezen publiek. De dagbladen gaven waardeerende, zelfs enthousiaste kritieken.

De aesthetische verzorging van décors, drukwerk en programma, welke de heer

Hordijk op zich genomen had, werd terecht zeer geprezen.
Het Bal na afloop in de kleine Concertzaal leed door gebrek aan ruimte, terwijl het souper met de dames op de Societeit „Phoenix" zeer geanimeerd was en voortduurde tot het ochtendgloren.
In September werd als andere jaren een groenencomedie ten tooneele gebracht.
Onder leiding van de auteurs F. G. Bodde en F. J. M. Bourdrez, bijgestaan door de heeren W. J. G. Paardekooper, J. A. G. van der Steur Jr. en een enkel bestuurslid, slaagde ook deze uitvoering uitstekend.
In October trad het oude Bestuur af en het nieuwe stelde zich als volgt samen:

E. H. J. Lange de Boer, President.
C. A. Bauduin, Secretaris.
F. G. Bodde, Thesaurier.
A. C. Waller, Commissaris A.
H. L. Boogaert, Commissaris B.

Helaas is de financieele toestand door de groote kosten van twee uitvoeringen niet gunstig.
Moge het nieuwe Bestuur er desondanks in slagen, om ook dit jaar de naam van het D. S. T. G. hoog te houden.

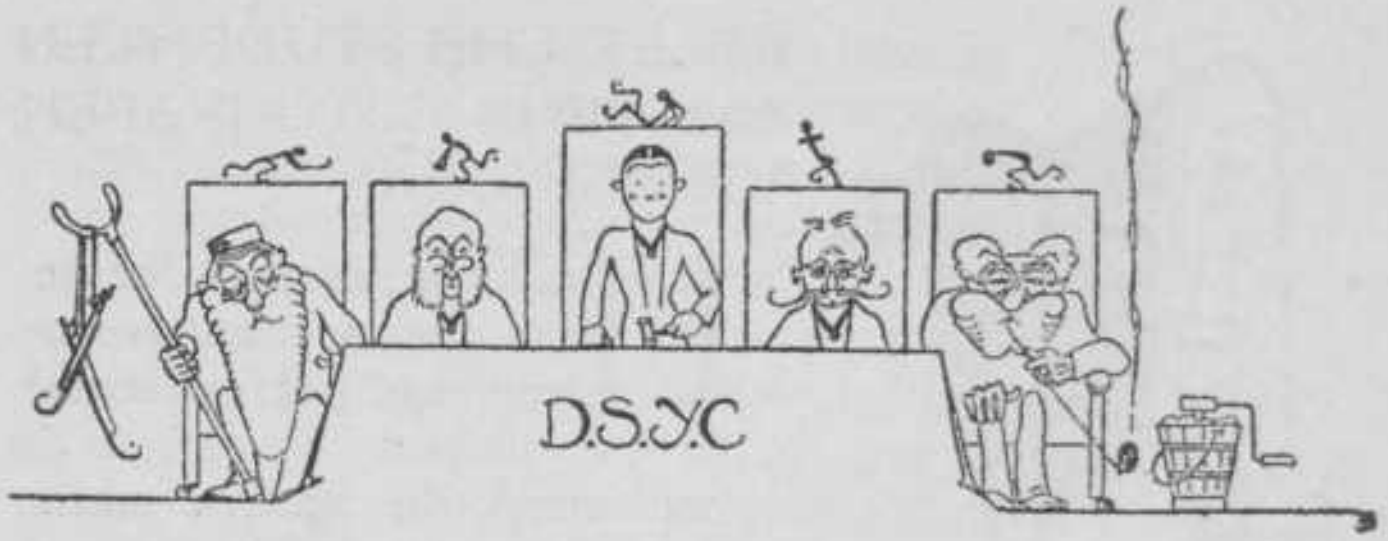

HELAAS moet ook ditmaal ons verslag kort zijn: de afgeloopen winter bracht wederom niet genoeg ijs. Wel was de ijsbaan één dag geopend, doch al te gauw viel de dooi weer in.

't Is daarom te hopen, dat de aanstaande winter weer eens een ouderwetsche wordt, met eenige weken ijsvermaak, zoodat de interacademiale wedstrijden ook weer gehouden kunnen worden.

Door uittreden van den heer Pel uit 't Bestuur, stelde dit zich als volgt samen:

J. A. van Eyk Bijleveld, President.
A. C. Waller Jr., Secretaris.
C. A. van Diggelen, Thesaurier.
F. G. Waller, Commissaris A.
H. J. Schuiling, Commissaris B.

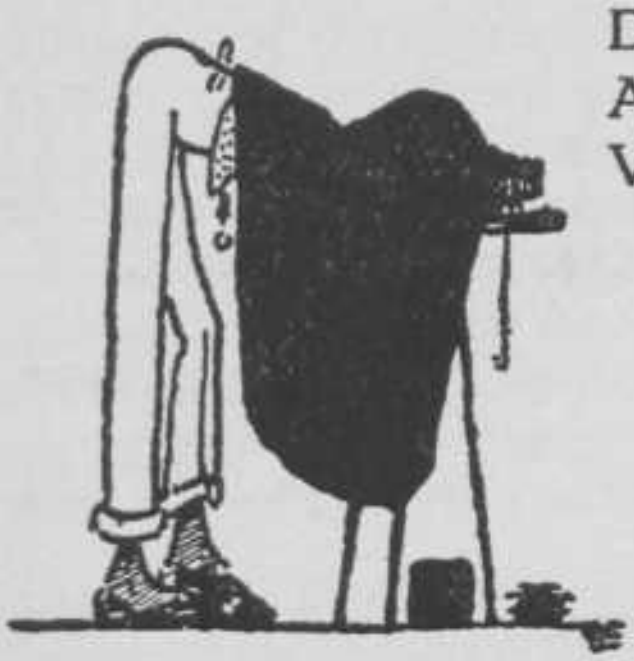

DELFTSCHE STUDENTEN AMATEUR FOTOGRAFEN VEREENIGING

HET afgeloopen vereenigingsjaar verliep zeer regelmatig. Het gebruik van de donkere kamer, in de wintermaanden slechts matig, nam daarna sterk toe.
Eenige verbeteringen aan den inventaris werden aangebracht, de chemicaliën-voorraad belangrijk uitgebreid. Van het beschikbaar gestelde fenosafranine werd weinig gebruik gemaakt.
De uitbreiding van de bibliotheek kon voor het eerst na den oorlog weer ter hand genomen worden. Aan de leesportefeuille is toegevoegd „Photografische Rundschau" in de plaats van het eenigen tijd geleden afgeschafte „Photographie für Alle."
De onderlinge wedstrijd, in begin Maart gehouden, mocht zich niet in een groote belangstelling verheugen.
De qualiteit van het ingezonden werk was beter dan vorige jaren. De jury, bestaande uit de H.H. J. A. G. van der Steur, H. G. Fokker en J. B. Peyrot heeft bij het verschijnen van dit verslag nog geen prijzen toegekend.
Het bestuur mocht den heer Léon Misonne, kunstfotograaf te Gilly bereid vinden een collectie foto's ter expositie af te staan. De „Salon Misonne" van 14—28 April in de Bibliotheek der T. H. gehouden trok veel aandacht. Het aantal bezoekers bedroeg meer dan duizend. Ook de foto-pers toonde zich zeer ingenomen met het zeer bijzondere werk van den Belg. Met een Scandinavische Salon hoopt het bestuur de tentoonstellingen van buitenlandsch fotografisch werk voort te zetten. Hierover zijn reeds onderhandelingen geopend.

De deelname voor den groenenwedstrijd mag bevredigend genoemd worden. De verkregen resultaten geven nog hoop op goede prestaties in de toekomst.
Tot leden der verificatie-commissie werden benoemd de heeren: C. Tuckermann, Th. K. L. van Dort en N. D. R. Schaafsma.
Einde October trad het bestuur af, waarna het nieuwe zich als volgt samenstelde:

W. A. Jansen, President.
A. Sligcher, Secretaris.
Th. K. L. van Dort, Penningmeester.
H. J. Kist Jr., Bibliothecaris-Archivaris.
H. G. Ballot, Commissaris van het Materieel.

DELFTSCHE STUD. LAWNTENNIS-CLUB.

HET afgeloopen vereenigingsjaar is voor de D. S. L. T. C. vrij voorspoedig geweest. De opkomst op de banen was groot, hetgeen getuigt van de behoefte der leden tot het beoefenen der tennissport. In Januari had een bestuurswisseling plaats door het uittreden van den heer Van Laer, zoodat het Bestuur zich als volgt samenstelde:

L. A. van der Wilde, President.
J. C. Jelgerhuis Swildens, Secretaris.
C. M. Mollerus, Thesaurier.
J. W. Bartelds, Commissaris A.
G. P. de Haas, Commissaris B.

Spoedig hierop had een vergadering van het Interacademiaal Lawn-tennis-wedstrijd Comité plaats, waarop onder meer besloten werd, dat de wisselbeker, die voor de wedstrijden wordt uitgeloofd, niet meer een eeuwigdurende zou zijn. Na driemaal achtereen of vijfmaal in het geheel door een vereeniging gewonnen te zijn, zou zij in het bezit van die vereeniging komen.
In de maand April werden zeer geanimeerde voorjaarswedstrijden gehouden, ter vervanging van de najaarswedstrijden, die in het algemeen te lijden hadden van slecht weer. De eerste en tweede prijs single werden respectievelijk gewonnen door de heeren Nauta en Bartelds. In de double bleken de heeren de Stuers en Bartelds de sterksten. Uit deze wedstrijden bleek dat het team voor de interacademiale wedstrijden waarschijnlijk belangrijk versterkt zou kunnen worden.
Zeer onverwacht kwam korten tijd voor den vastgestelden datum het bericht, dat de interacademiale wedstrijden uitgesteld werden. Iedereen hoopte, dat spoedig een andere datum gevonden zou worden, daar men de wisselbeker dit jaar, na de nieuwe regeling daaromtrent ge-

troffen, gaarne in het bezit van de D. S. L. T. C. zou zien komen. En hoewel het gekozen team, door verhindering van eenige spelers, misschien niet zoo sterk was, als het had kunnen zijn, bestond daartoe zeer veel kans.
Wel was men teleurgesteld, toen het wedstrijdcomité verplicht was de vaststelling van de datum te verplaatsen tot na de zomervacantie en tenslotte door gebrek aan belangstelling gedreven werd de wedstrijden niet te doen spelen.
In den groentijd werd er op de banen druk geoefend en het bleek, dat er nog veel aan het spel van de candidaatleden te verbeteren was, zoodat dus veel oefenen aan te raden is.
Het bestuur is voor het komende vereenigingsjaar als volgt samengesteld.

G. P. de Haas, President.
J. W. Bartelds, Secretaris.
C. M. Mollerus, Thesaurier.
A. Sligcher, Commissaris A.
R. C. Nauta, Commissaris B.

Moge het nu dan toch getuige zijn van een derde en beslissende overwinning van het Delftsche team.

SCHAAKCLUB

HELAAS geeft het afgeloopen jaar een dalende lijn te zien in uiterlijke prestaties. Resultaat: In de Interacademiale staat Delft onderaan met 3 punten verschil met Leiden, doch slechts $^1/_2$ partij minder.
Daarentegen was er een opbloei van innerlijk leven. Voor de winterwedstrijden was het aantal deelnemers buitengewoon groot. In de eerste klas werd de 1ste en 2de prijs gedeeld door van der Vegt en Groen, in de 2de klas tusschen Bloemsma, Schuurman, Speerstra en Tollenaar, in de 3de klas tusschen Wegerif, de Veer en Boekelman.
In Maart hield Prof. Baudet weer een simultaan seance aan 24 borden! Hiervan werden door hem 21 gewonnen, 2 waren remise en 1 werd door hem verloren.
De gebruikelijke bliksemwedstrijd (bedenktijd 15 sec.) was ook zeer geanimeerd.

Winnaars waren:	1ste klasse	1ste	prijs	G. v. d. Vegt.
		2de	„	Belinfante.
	2de klasse	1ste	„	A. K. Speerstra.
		2de	„	F. Tollenaar.

Bij den groenenwedstrijd werd ditmaal van de oude gewoonte, om de groenen tegen elkaar te laten spelen, afgeweken, en nam onze president, den heer G. van der Vegt op zich, om simultaan tegen hen te spelen. Ze waren 23 in aantal en gaven maar heel weinig speeltalent te zien. E. F. Peltzer slaagde er in, de partij te winnen. Verder maakte Wilkens remise. Daar onze schaakclub juist zeer veel goede krachten noodig heeft, om het komende jaar iets te presteeren in de interacademiale, zien we dus de toekomst vrij donker in. Echter, er is één lichtpunt. Prof. Baudet heeft zich bereid verklaard om ons interacademiale team geregeld te oefenen. Dus een goede „coach" hebben we, laat het dan bij de spelers niet aan enthousiasme ontbreken!

De financieele toestand der vereeniging is zeer goed, zoodat de contributie dit jaar *f* 3,— zal kunnen blijven, hetgeen nog niet het maximum is.

In de algemeene vergadering van 12 Oct. '21 werden tot leden van verdienste voorgedragen de heeren W. H. B. Dunné en G. van der Vegt en tot eerelid Prof. Dr. P. J. H. Baudet.

Door het uittreden van de heeren G. van der Vegt en B. L. Voskuil, stelde het bestuur zich als volgt samen:

M. H. Ekker, President.
J. Bloemsma, Secretaris.
G. J. de Vooys, Thesaurier.
G. A. V. Dufour, Commissaris.

D.S.R.U.G.B.Y.C.L.U.B.

ALS we terugzien op het afgeloopen jaar, constateeren we dat onze vereeniging weer in kracht en bloei is toegenomen.
Hoewel wij van onze Nederlandsche tegenstanders alleen op de Rotterdamsche Rugbyclub de zege wisten te behalen, toch bewees een uitslag als 8—12, waarmee we de laatste match tegen de Groningers verloren, dat ons eerste team belangrijk is vooruitgegaan.
Ook waren wij in staat dit jaar eenige keeren een tweede team in het veld te brengen, waaruit blijkt dat wij dit seizoen een grooter aantal actieve leden telden.
Echter betreuren we, dat twee van onze oudste spelers de club verlieten, nl. de heeren W. L. Z. van der Vegte en J. J. Heyting.
Niet alleen als medespelers, maar ook voor 't vele dat zij in het Bestuur der club gedaan hebben, zullen wij steeds met dankbaarheid aan hen terugdenken.
Ook zullen we tot onze groote spijt in het vervolg den heer

J. L. Schurink in ons team moeten missen, ofschoon we hopen, dat hij ons als coach nog vele goede diensten zal bewijzen en ons met zijn raad zal bijstaan.
Eind Maart kwam, zooals verleden jaar, weder een Engelsch XV-tal, ditmaal de London Wanderers, over om hier te lande een drietal matches te spelen. Paasch-Zondag 27 Maart speelden wij een wedstrijd tegen dit team op het H.V.V.-veld in Den Haag, welken wij met 12—18 verloren. Dit was voorzeker geen oneervollen uitslag. Het diner na afloop op de Societeit Phoenix, werd door velen meegemaakt en was buitengewoon gezellig. Niet minder geslaagd was de tocht, die wij een week later, met eenige Groningsche Zuid-Afrikaners als gasten, naar Heidelberg ondernamen. Deze excursie is wel het glanspunt van het vorige seizoen geweest, aangezien wij tegen onze verwachting met 16—8 den wedstrijd tegen het Heidelberger Rudergesellschaft — dat zich des winters op Rugby toelegt — wisten te winnen.
De ontvangst te Heidelberg was zeer kameraadschappelijk, en velen onzer zullen gaarne zulk een buitenlandschen wedstrijd herhalen. Voor het volgende winterseizoen zijn dan ook weder verschillende internationale wedstrijden te wachten.

Ook werkte de club voor de Rugby-propaganda in Nederland, o. a. werd 10 Juni een propagandamatch in Groningen gespeeld.
Zooals verleden jaar werd ook dit jaar door een aantal groenen de rugbysport beoefend, hopelijk met eenig resultaat voor de toekomst!
Begin October 1921 werd het Bestuur als volgt samengesteld:
G. H. Thal Larsen, President.
A. C. Waller, Secretaris.
J. van den Berg, Thesaurier.
J. F. L. van Gils, Commissaris van Materieel.
J. M. Loopuyt, Commissaris Vice-Secretaris.

In de XV-tal-Commissie werden gekozen de heeren P. H. Lefebvre, E. M. Bunge en J. van den Berg.
Moge het enthousiasme der leden in het komend winterseizoen groot zijn, ook voor de oefenmiddagen, opdat het komende vereenigingsjaar voorspoedig zij.

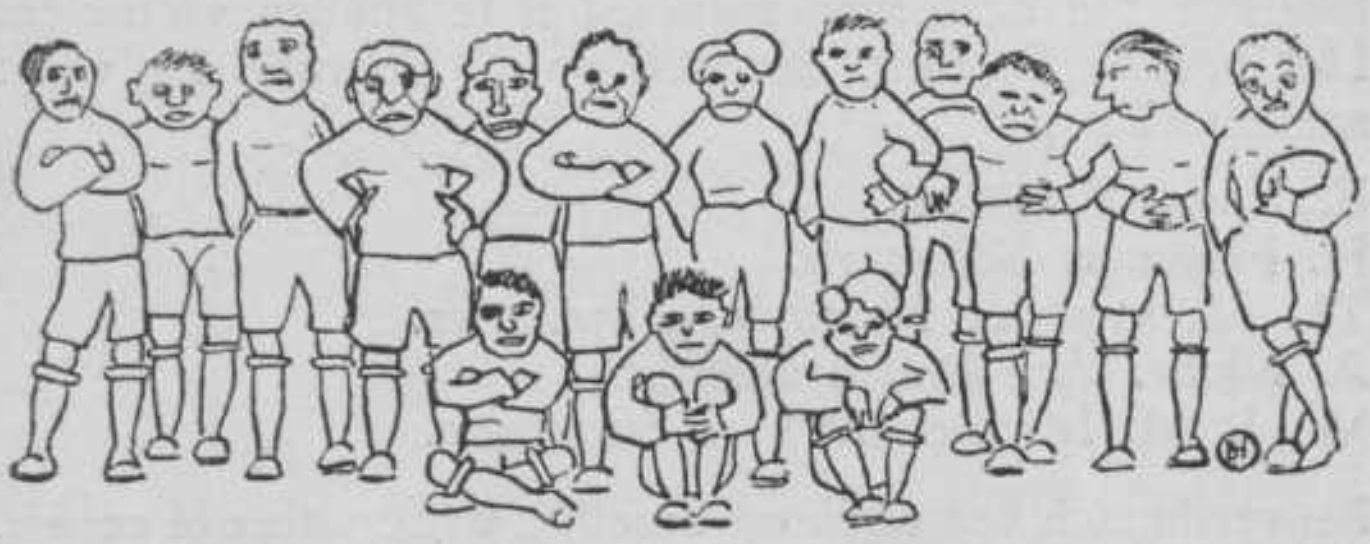

DELFTSCHE STUDENTEN MOTORCLUB.

DE drukke werkzaamheden van het vorige vereenigingsjaar hadden dusdanige afmetingen aangenomen, dat het oude Bestuur zich genoodzaakt zag eenige maanden na den vastgestelden tijd af te treden, teneinde zelf deze werkzaamheden te kunnen voltooien. Het nieuwe Bestuur, dat zich op 20 Februari als volgt samenstelde:

E. Kann, President,
H. Furstner, Secretaris,
Th. M. van der Mandele, Thesaurier,
A. Mohr, Vice-President,
W. J. M. Michielsen, Vice-Secretaris,

beijverde zich het werk op dezelfde wijze voort te zetten. Eenige origineele plannen werden op het programma geplaatst en zijn bij het verschijnen van het verslag grootendeels uitgevoerd.
Allereerst werd de kwestie van de leesportefeuille op een gunstige wijze opgelost, Thans ligt de portefeuille met niet minder dan 5 van de beste buitenlandsche tijdschriften voor de leden der D. S. M. op de leeszaal der Societeit Phoenix ter lezing.
Het Bestuur meende het verder noodig te onderzoeken, in hoeverre het oprichten eener clubgarage op de Societeit Phoenix wenschelijk was.
Het bleek echter dat de garage-toestanden in Delft zoo uitstekend waren, dat hieraan in het geheel geen behoefte was. Behalve de maandelijksche clubtochten met gezellig borreluur werden tochten naar de Motorrijwieltentoonstelling te Amsterdam, het vliegveld Waalhaven te Rotterdam, de K.N.M.V. Reunie, en de fabriek Trompenburg te Amsterdam, gehouden. In October werden nog een vossejacht en een storingswedstrijd gehouden, welke beide zeer geslaagd genoemd kunnen worden.

Gedurende de groote vacantie zijn door verscheidene leden nog groote tochten naar het buitenland gemaakt. Tenslotte zij nog vermeld, dat de heeren F. van Amstel en E. D. Cartier van Dissel tot Eereleden van het Bestuur werden benoemd.

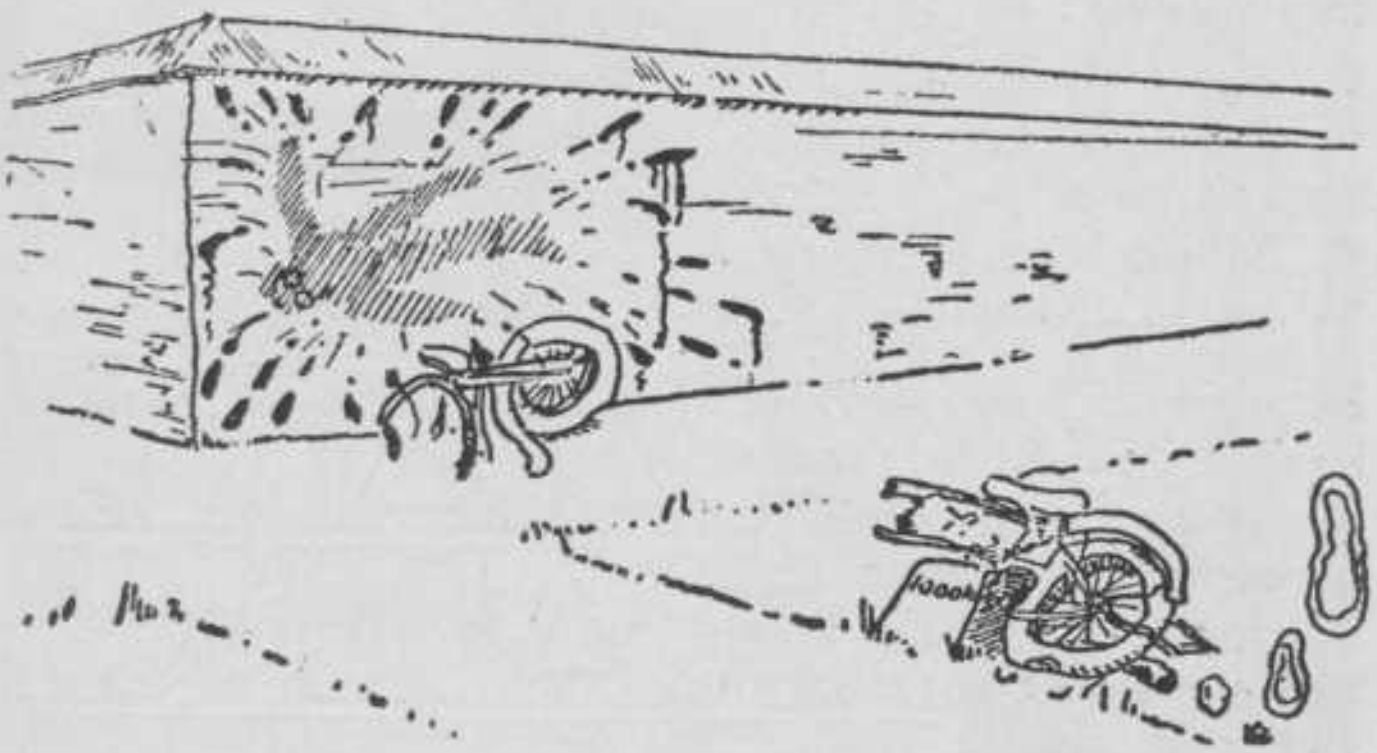

LE dadaïsme est en décadence." Ja waarlijk, als wij nu zoo óm ons zien, na één jaar van ons werken, moeten wij bekennen „le dadaïsme est en décadence" en ook, la décadence... is populair geworden. Het allerergste wat ons gebeuren kon is geschied: het decadentisme een volksbeweging! Er worden populaire decadentenlezingen gehouden, het Leger des Heils doet zendelingenwerk onder de gezonden en de P. I. A. richt clubjes op van decadenten met gelijkgestemde zielen,

om door onderlinge uitwisseling van ideeën te geraken tot het alomvattende decadentisme. Men is zelfs zoo burgerlijk geworden, dat men zich martelaren geschapen heeft; menschen, vroeger vervolgd wegens sadisme, worden nu heilig verklaard en vereerd; men kan van de meest populaire onder hen, zelfs goedkoope goudbekladderde gipsen beeldjes krijgen. Men bouwt weer nieuwe kerken, waar het „Boek Maldoror" zalvend verklaard wordt. Ach, er zijn zakenlui genoeg, die kans zien, met die woorduitlegging aan nieuwsgierige oude dames, een boterham te verdienen, dus soit. Maar de wereld begint wonderlijk veel op die van vóór het decadente tijdperk te gelijken: een andere naam, een andere leus, maar verder alles even alledaagsch als vroeger.

Er zijn weer kransjes om flacons Quelques fleurs aan de Boschjesmannen te zenden en in de Paaschdagen mag men geen pauwetongen eten; alleen is Paschen vastgesteld op de sterfdag van De Lautréamont. Ook zijn er oude dames, die het twee de hoofdstuk, derde vers van „Fleurs du Mal" zoo stichtend vinden.

En wij, de oprichters van het decadentisme, wij zoeken iets nieuws. Al de geneugten van deze wereld zijn voor ons smakeloos en laf, we zoeken den chaos en wachten op den dag des laatsten oordeels; misschien dat die ons éénige emotie zal schenken, éven ons hart sneller doet kloppen ...maar het zal wel niet veel zijn; voordat de A afgewerkt is, zijn we er weer aan gewend en moeten wij iets anders gaan zoeken. Wij keeren ons dus vol verveling af, van dit populair geworden decadentisme en laten ons kalm, ieder zijn eigen breede, hellende weg, afglijden den chaos tegemoet.

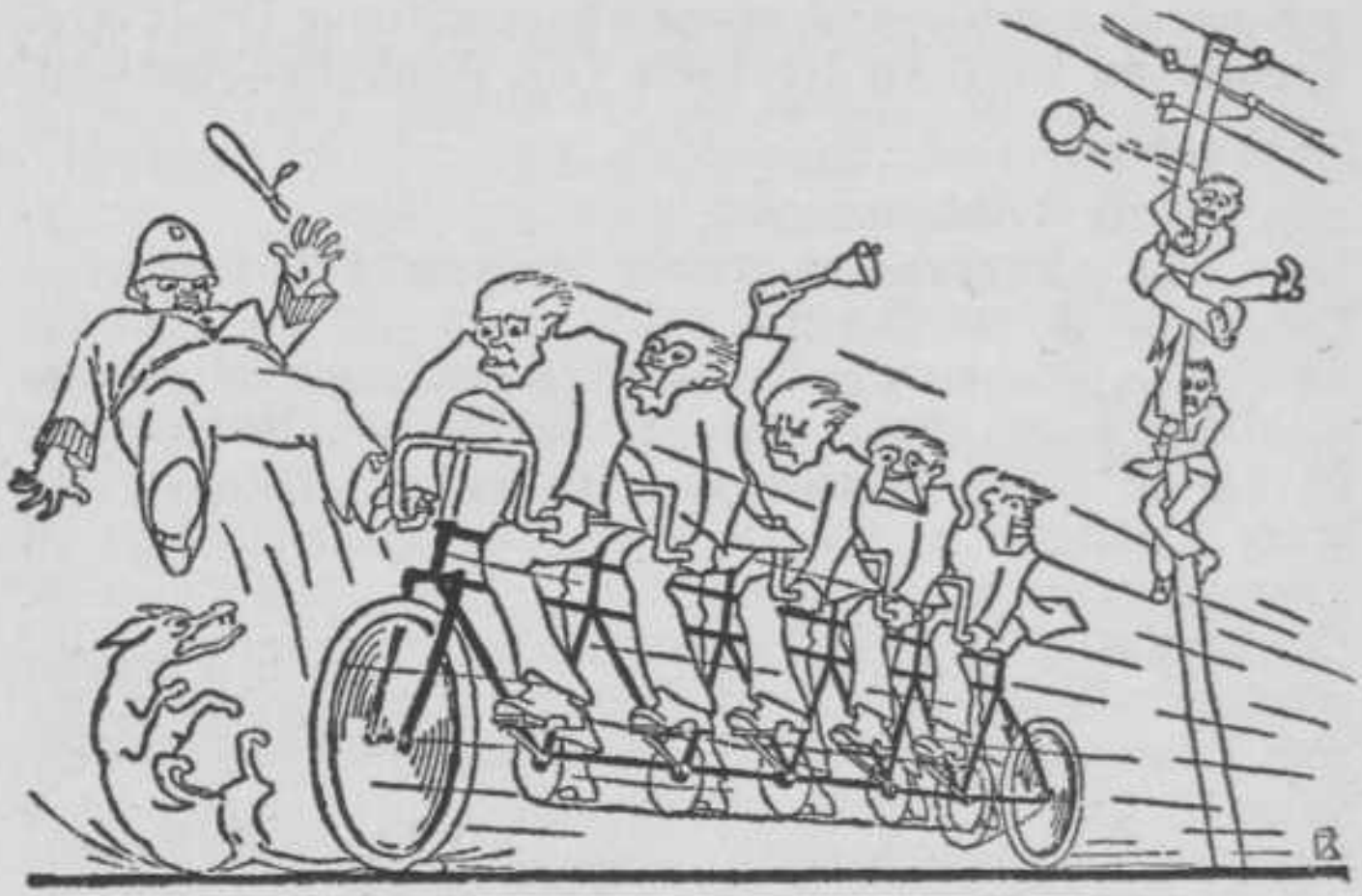

FIETSCLUB „VIJF OP DE LANGE"
Opgericht 1 Januari 1921. 1 quint = $^5/_4$ Bayard.

Stuurlieden:
Gore Ab, Sloome Huib, Toffe Henk (reserve-stayer).
Springk.:
Ceramiekie, Gautier H. Lavendel, Onze ouwe Piet Piketman

Trapvee:
Jhr. Dumosch van Drakenstein, Opgelaten Willem, Léon Bourgeois, De kleine Huppelaar, Pyske, De broer van Lo, 1, 2, 3, Ajàchachow Sr.

Tochten:
11 Febr. '21. Openingssprint. Veel publiek op de baan. (Zie „Aanhangige Rechtszaken").
27 Febr. '21. De oude vijf in eenvoudig puike conditie naar het Carnaval te Breda. 'n Sublieme sprint met briljante oogenblikken in de rechte einden. (Zie onder „Slachtoffers").

's Zomers doorloopend vliegende starts naar Boulevard, Vreugd en Rust, en ter Piere (Zie Aanh. Rechtszaken).

Slachtoffers:

Een koe te Numansdorp.
De beëedigde dorpsgek „malle-Jèn" uit Teteringen.
De familie R. te Dordt.
Onderhandelingen worden nog gevoerd met de achtergelaten betrekkingen van: K. te D., W. P. te 's-H., H. ten B. te P. en met de pluimveehouders A. te W., R. te A, enz.

Aanhangige Rechtszaken.
36 overtredingen Snelheidswet, 24 inbreuken Veiligheidswet, 972 bedrijfsongelukken, 12 manslagen, 1413 beleedigingen.
Verder doorloopende overtreding der Wet op de Samenscholing en van die op het Burengerucht.
Ten leste o.a. ernstig ongenoegen met den Dijkgraaf van Delfland wegens vernieling van 1 houten brug (C_3, opgave 2).

Persstemmen.

„O, 't kreng is zoo gammel, heere!"
Onze machinebouwer v. O. te Delft.

„Kaik, een landbouwwerktuig!"
Bredaasch schooiertje.

„. . . . De Hemel helpe onze arme viervoeters."
Maandblad voor Dierenbescherming.

„'t Is geen rijwiel en 't is geen kar: afstappen heeren; mee naar 't bero!"
Agent te Rotterdam.

BOND VAN ACHT EN TWINTIG

Voormoeder: De Maagd van Orleans.
Beginselverklaring: „Der Mann fürchte sich vor dem Weibe."
Leve de vrijheid. Verloof U niet voor Uw 28ste jaar. Alle ellende kwam in de wereld door Eva; weg met de goudreinetten! Dans nooit; kweek muurbloemen! Blijf onverloofd, dus aan het werk, rijk, tevreden en gelukkig. Waarom trouwen? Ja, in 's hemelsnaam waarom?!

Ons program:
In de zon liggen. „Wecksysteem". Rooien van gemberbosschen en te vuur en te zwaard vernielen van mistletoe. Verbodswet van patertjes langs de kant. „Uit de put!" Meer lantaarns! Stationswerk voor onbeschermde jonge mannen. Kijk niet naar mooie enkels, voetbal liever!

Plannen voor dit jaar:
Verbranding van „Vie Parisienne" en „De Kerkbode". Invoering van accijns op engagementkaartjes. Versperring der toegangen tot Bouwkunde- en Technologen-zalen. Georganiseerde aanvallen op bruidsstoeten. Afschaffing der vrije Woensdag ten stadhuize. Vergiftigen van bruid-

suikers en muisjes. Meer licht! Steunt Philips en vooral de Goudsche Kaarsenfabriek. Verwijdering van de vrouw uit het kaartspel. Afbraak van Westvest en Kalverbosch. Invoering van mannencoupé's.
Allen op! Schuwt de meisjes! Engageert u niet!

Wat de wereld over onze ideeën zegt:
In unserem Welttheile heiszt heirathen seine Rechten halbieren und seine Pflichten verdoppeln.

Schopenhauer.

Der Mann erlangt die Reife seiner Vernunft und Geisteskräfte kaum vor dem 28sten Jahre; das Weib mit dem 18en. Aber es ist auch eine Vernunft danach.

Schopenhauer.

Je trapt er in voor je goed weet wat er gebeurd is.

President Laga.

IN MEMORIAM J. PETERS

Dick Peters stierf door een noodlottig ongeluk op den 19en April 1921. In hem verliest Delft iemand met groote mogelijkheden; zijn clubgenooten zullen het heengaan voelen van een oprechte persoonlijkheid.

Als weinigen onzer was hij een rusteloos zoekende geest, koortsachtig trachtend de hem bestormende vragen op te lossen, steeds opnieuw ontledend en weer opbouwend.

Door het herhaaldelijk en soms langdurig onderbreken van zijn verblijf te Delft, was de kring zijner vrienden en bekenden beperkt; bij hen zal de herinnering aan zijn kort, doch intensief leven steeds blijven bestaan.

IN MEMORIAM G. VAN DER VEGT

Bijna aan het einde van zijn studie is onze oprechte en trouwe vriend Gerrit plotseling uit ons midden gerukt. Zijn heengaan is voor allen, die hem goed gekend hebben een zwaar verlies, waarvan wij den omvang nog steeds meer zullen gaan beseffen.
Gerrit was een der weinigen, van wien men trotsch is hem tot zijn vrienden te mogen rekenen.
Wij zullen je niet vergeten, Gerrit.

NEDERLANDSCHE
STUDENTEN ORGANISATIE

DE NEDERLANDSCHE STUDENTEN ORGANISATIE

BEKNOPT JAARVERSLAG OVER 1920—'21

Ondanks het feit, dat de N. S. O. nog slechts korten tijd bestaat en in hare samenstelling nog menige zwakte is aan te wijzen, kan men niet anders, dan met tevredenheid op het afgeloopen jaar terugzien. Want op zeer verschillend gebied, zijn tastbare resultaten aan te wijzen, waarvan enkele hier mogen worden vermeld.

In de eerste plaats worde dan gememoreerd, de oprichting der Boekencentrale, welke sedert Augustus 1921 in eigen localiteiten kantoor houdt. Hier wordt op zeer duidelijke wijze gedemonstreerd, welk een groot nut, de vereeniging van alle Nederlandsche studenten in één verband, op bepaalde punten kan hebben. Immers, nooit zou men op deze wijze zijn geslaagd, indien men niet het recht had gehad uit aller naam te spreken, bij de langdurige onderhandelingen, welke aan de stichting dezer centrale, zoowel in het binnenland, als in het buitenland, voorafgingen.

De Boekencentrale der Nederlandsche Studenten Organisatie wil boeken, drukwerken, studentenperiodieken, dissertatie's, enz., aan studenten op voordeelige voorwaarden leveren, in belangrijke mate voordeeliger dan dit door boekhandel en drukkerij pleegt te geschieden.

Ten aanzien van den import van Duitsche wetenschappelijke werken is men hierin het beste geslaagd; echter zijn ook Engelsche en Fransche boeken goedkoop leverbaar.

Een speciale afdeeling is ingericht voor het leveren van vereenigingsdrukwerk: hiermede mocht men in enkele maanden een resultaat bereiken, dat de verwachtingen verre overtrof.

De Boekencentrale is gevestigd te Delft, Hertog Govertkade 8. De heeren H. Koechlin en G. A. v. Steenbergen staan aan het hoofd ervan, resp. als Directeur en Adj.-Directeur.

Ook op ander terrein was de N. S. O. op gelukkige

wijze werkzaam. De organisatie der afvaardiging naar het congres der Confédération Internationale des Etudiants te Praag was geheel haar werk. Dit congres werd door 160 Hollandsche studenten bezocht. De reis met de daaraan verbonden talrijke excursies door heel Tjecho-Slowakije verliep uitstekend.
Ook naar de „Tagung der Deutsche Studenten Schaft" werd een delegatie gezonden.
Langen tijd was men doende over de oprichting van een vast bureau te Londen, doch deze pogingen heeft men bij gebrek aan geld moeten staken.
De heer Harting, lector in het Nederlandsch aan de Universiteit te Londen, bleek evenwel bereid de belangen der N. S. O. aldaar te vertegenwoordigen.
Moge echter niet de meening post vatten, dat de N.S.O. zich enkel op internationaal gebied zoude bewegen.
Het tegendeel is waar, al mogen de reizen der Fransche en Duitsche Studenten, resp. in September en November het anders doen schijnen. De oorzaak hiervan is, dat een vertegenwoordiging van alle studenten thans bij alle mogelijke gelegenheden wordt gevraagd en de Nederlandsche Studenten Organisatie hiervoor het aangewezen lichaam is.
De plannen, die bestaan ten aanzien van het organiseeren eener muziekwedstrijd en de pogingen, welke herhaaldelijk worden gedaan om te komen tot een behoorlijke Algemeene Studenten Sportvereeniging, bewijzen, dat ook voor de interne aangelegenheden wordt gezorgd.
Toch is, vooral op sportgebied, nog niet dat succes te boeken, welke een dergelijke onderneming zou kunnen doen verwachten.
Als een zeer bijzonder deel van de werkzaamheden der N.S.O. mag genoemd worden de „Relief" beweging. Zooals thans voldoende bekend is, zijn in de Oostelijke landen van ons geteisterd werelddeel, de studenten-toestanden van zeer zorgwekkenden aard.

De studeerenden, ginds wellicht meer dan hier, voor een opbloei der maatschappij onontbeerlijk, leven beneden het peil van den gemiddelden arbeider en het gevaar, dat hierdoor ontstaat, behoeft niet nader te worden toegelicht. Het „European Student Relief" heeft zich dit aangetrokken en in het afgeloopen jaar steun kunnen bieden aan 65000 studenten uit de verschillende landen. Van uit Holland werd hieraan voor meer dan een ton bijgedragen, hetgeen zeker een succes mag worden genoemd.
Het Hoofdbestuur der N. S. O. is dit jaar als volgt samengesteld geweest:

BESTUURSCOLLEGE:

W. F. H. van Nievelt, President.
B. C. M. van der Hoop, Secretaris.
P. H. Westermann, Penningmeester.

NATIONAAL FAC. BESTUUR:

J. F. P. Bijhouwer, President.
G. L. van Straaten, Secretaris.
H. M. Hirschfeld, Penningmeester.

BUREAU:

F. B. J. Gips, President.
J. J. Schokking, Algemeen Secretaris.

Bureau-adres: P. K. Choorsteeg 15, Leiden.

Post-chèque en Giro-nummer 40163.

TECHNISCHE
HOOGESCHOOL

COLLEGE VAN CURATOREN.

Dr. J. Kraus c.i., Voorzitter.
Mr. Dr. W. H. Nolens.
Mr. L. W. C. van den Berg.
A. W. F. Idenburg.
J. F. de Vogel c.i.

SECRETARIS VAN CURATOREN.

Jhr. H. Strick van Linschoten c.i.

RECTOR MAGNIFICUS.

J. A. G. van der Steur b.i.

SECRETARIS VAN DEN SENAAT.

L. A. van Royen.

COLLEGE VAN RECTOR MAGNIFICUS EN ASSESSOREN.

J. A. G. van der Steur b.i., Rector-Magnificus.
A. D. F. W. Lichtenbelt.
H. J. Heuvelink c.i.
T. K. L. Sluyterman.
Dr. L. H. Siertsema.
P. D. C. Kley t.
Dr. ing. H. S. Hallo w.i., Secretaris.
Dr. H. A. Brouwer m.i.

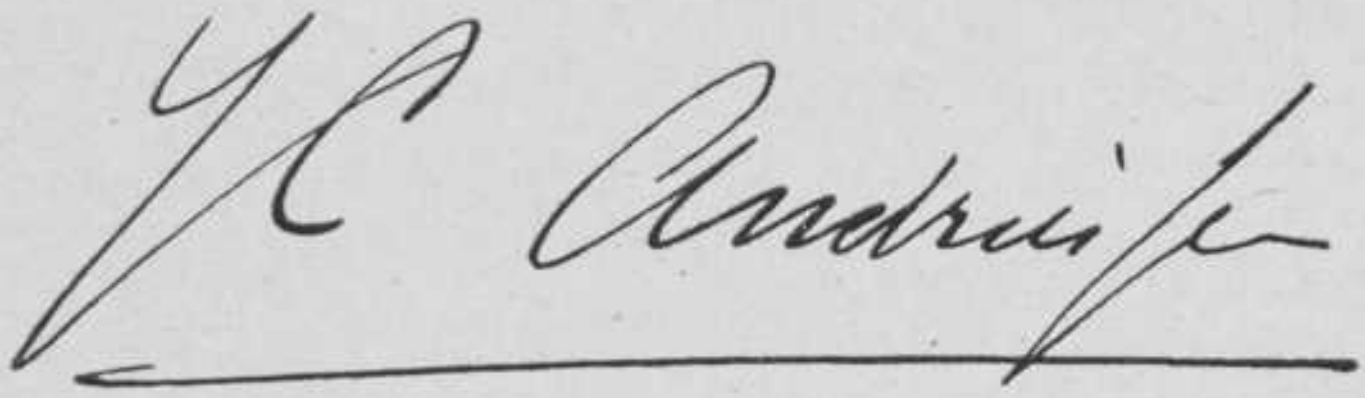

COMMISSIE VAN OVERLEG MET DE STUDENTEN.

J. A. G. van der Steur b.i., Voorzitter.
Dr. L. H. Siertsema.
H. J. Heuvelink c.i.
T. K. L. Sluyterman.
A. D. F. W. Lichtenbelt.
E. J. Vossnack.
Dr. ing. H. S. Hallo w.i.
P. D. C. Kley t.
Dr. H. A. Brouwer m.i.

VOORZITTERS EN SECRETARISSEN VAN DE AFDEELINGEN.

1e. van de afdeeling der Algemeene Wetenschappen:
Dr. L. H. Siertsema en Dr. W. J. de Haas.

2e. van de afdeeling der Weg- en Waterbouwkunde:
H. J. Heuvelink c.i. en J. Haringhuizen c.i.

3e. van de afdeeling der Bouwkunde:
T. K. L. Sluyterman en J. G. Wattjes b.i.

4e. van de afdeeling der Werktuigbouwkunde en Scheepsbouwkunde:
A. D. F. W. Lichtenbelt en Dr. J. M. Burgers.

5e. van de afdeeling der Electrotechniek:
Dr. ing. H. S. Hallo w.i. en C. Feldmann.

6e. van de afdeeling der Scheikundige Technologie:
P. D. C. Kley t. en Dr. H. I. Waterman t.

7e. van de afdeeling der Mijnbouwkunde:
Dr. H. A. Brouwer m.i. en J. A. Grutterink m.i.

HOOGLEERAREN.

AFDEELING DER ALGEMEENE WETENSCHAPPEN.

A. F. Gips, Het handteekenen en de geschiedenis der schilder- en beeldhouwkunst. Den Haag Frankenstraat 11.
W. H. L. Janssen van Raay w.i. De zuivere en toegepaste wiskunde en de mechanica. Oude Delft 180.
Mr. J. H. Valckenier Kips, Het staatsrecht, het administratief recht (met uitzondering van de arbeids- en fabriekswetgeving en het mijnrecht) en het handelsrecht. v. Leeuwenhoeksingel 23.
Dr. L. H. Siertsema (Voorzitter) De theoretische en toegepaste natuurkunde. Noordeinde 20/22.
J. G. C. Volmer, De bedrijfsleer en het boekhouden. 's-Gravenhage, Hugo de Grootstr. 26.
Dr. M. de Haas, De theoretische en toegepaste natuurkunde. Voorstraat 94.
Dr. W. A. Versluys, De zuivere en toegepaste wiskunde en de mechanica. Rotterdamscheweg 2^{1g}.
Dr. F. Schuh, De zuivere en toegepaste wiskunde en de mechanica. 's-Gravenhage, Frankenslag 99.
Dr. W. J. de Haas, (Secretaris) De theoretische en toegepaste natuurkunde. Rotterdamscheweg 173.
H. J. van Veen, De zuivere en toegepaste wiskunde en de mechanica. Rotterdamscheweg 2d^{1}.
Dr. H. Bremekamp, De zuivere en toegepaste wiskunde en de mechanica, Rotterdamscheweg 2^{3}.
Dr. J. G. Rutgers, De zuivere en toegepaste wiskunde en de mechanica. 's-Gravenhage, Van den Eijndestraat 8.
Dr. J. A. Schouten e.i. De zuivere en toegepaste wiskunde en de mechanica. Rotterdamsche weg 2^{5}.
Mr. J. A. Veraart, Het handelsrecht, de staathuishoudkunde, de arbeids- en fabriekswetgeving en het mijnrecht. 's-Gravenhage, Laan v. Meerdervoort 306.
Dr. P. J. H. Baudet, De zuivere en toegepaste wiskunde en de mechanica. 's-Gravenhage, v. Boetzelaerlaan 32.

Dr. C. H. van Os, De zuivere en toegepaste wiskunde en de mechanica. 's-Gravenhage, Populierstraat 60
. . . . . (Buitengewoon hoogleeraar),
Het mijnrecht. . . . . .

AFDEELING DER WEG- EN WATERBOUWKUNDE.

J. Nelemans c. i., De waterbouwkunde en de brugbouw. Van Speykstraat 1.
W. K. Behrens c. i. De waterbouwkunde. Phoenixstr. 23.
H. J. Heuvelink c. i., (Voorzitter) Het landmeten, het waterpassen en de geodesie. Kanaalweg 5.
G. H. de Vries Broekman c. i. De aanleg en expl. van wegen en de theoretische hydraulica. Nieuwe Plantage 57.
N. C. Kist c. i., De brugbouw en de leer van belangrijke ijzerconstructies. 's-Gravenhage, Statenlaan 117.
J. Haringhuizen, c. i., (Secretaris) De waterbouwkunde. Van Leeuwenhoeksingel 22.
Chr. K. Visser c.i., De kennis en het onderzoek van bouwstoffen. Rioleering en waterverzorging. Het maken van bestekken en begrootingen. Julianalaan 1.
A. S. Buisman c.i., De toegepaste mechanica. 's-Gravenhage, Nachtegaallaan 52.
J. A. Bakker c.i. (Buitengewoon hoogleeraar) Gewapend beton. Rotterdam, Avenue Concordia 47*b*.

AFDEELING DER BOUWKUNDE.

J. F. Klinkhamer b. i., De architectuur met inbegrip van de geschiedenis der bouwkunst. Noordeinde 21.
H. Evers. De architectuur met inbegrip van de geschiedenis der bouwkunst. Hugo de Grootstraat 1.
G. N. Itz b. i., De architectuur. Koornmarkt 16.
T. K. L. Sluyterman, (Voorzitter), De decoratieve kunst en het ornamentteekenen. Wassenaar, Stoeplaan 4.
A. W. M. Odé, Het boetseeren en de beeldhouwkunst. Rotterdamsche weg 2a.

J. A. G. van der Steur b. i., De architectuur. Oude Delft 38.

J. G. Wattjes b.i., (Secretaris), De architectuur. Rijswijk, Frederikslaan.

AFDEELING DER WERKTUIGBOUWKUNDE EN SCHEEPSBOUWKUNDE.

C. P. Holst Gzn., De werktuigbouwkunde. Rotterdamsche weg 2[6].

H. Cop s. en w. i., De scheepsbouwk. Nieuwe Plantage 62.

A. D. F. W. Lichtenbelt, (Voorzitter) De werktuigbouwkunde. Rotterdam, Stationsweg 38a.

J. C. Dijxhoorn w. i., De werktuigbouwkunde. Rotterdamsche weg 76.

L. A. van Royen, De mechanische technologie. 's-Gravenhage, Riouwstraat 133.

P. Meyer, De werktuigbouwkunde. Spoorsingel 24.

G. Brouwer w. i., De werktuigbouwkunde. Scheveningen, Gentschestraat 109.

J. C. Andriessen, De werktuigbouwkunde. Rijswijk, Leeuwendaallaan 59.

E. J. Vossnack, De scheepsbouwkunde. v. Leeuwenhoeksingel 6.

F. Westendorp w. i., De werktuigbouwkunde. Rotterdamscheweg 2e.

W. P. Smit t., De mechanische technologie. 's-Gravenhage, Anna van Saxenstraat 29.

D. Dresden, w.i. De mechanische technologie. 's-Gravenhage, Ten Hovestraat 75.

C. B. Biezeno w. i., De toegepaste mechanica. Nieuwelaan 30b.

Dr. J. M. Burgers, (Secretaris) De aërodynamica, hydrodynamica en hare toepassingen. Prins Mauritsstraat 40.

I. P. de Vooys, w.i., (Buitengewoon hoogleeraar) De mechanische technologie. 's-Gravenhage, Verhulststraat 53.

AFDEELING DER ELECTROTECHNIEK.

C. Feldmann, (Secr.) De electrotechniek. Rotterd.weg 2d.
C. L. van der Bilt c. i., De electrotechniek.
's Gravenhage, Nassaulaan 11a.
Dr. Ing. H. S. Hallo w.i., (Voorzitter). De electrotechniek.
Rotterdamsche weg 2c.
Jhr. Dr. G. J. Elias, De electrotechniek. Noordeinde 17.

AFDEELING DER SCHEIKUNDIGE TECHNOLOGIE.

Dr. A. J. Kluyver t., De algemeene en toegepaste mikrobiologie. Nieuwelaan 1.
Dr. J. Böeseken t, De organische scheikunde en hare toepassingen. Phoenixstraat 27
P. D. C. Kley t., (Voorzitter) De mikrochemie en metallographie. 's Gravenhage, Weteringkade 118.
H. ter Meulen, t, De analytische scheikunde en de scheikunde der bouwstoffen. Oude Delft 49.
Dr. W. Reinders, De physische scheik. Rotterd.weg 175.
Dr. G. van Iterson t, De mikroskopische anatomie.
Oude Delft 81.
Dr. J. G. Sleeswijk arts, De technische hygiëne.
's-Gravenhage, Frankenstraat 32.
Dr. F. E. C. Scheffer, De anorganische scheikunde.
's-Gravenhage, Nieuwe Uitleg 18.
Dr. H. I. Waterman, t., (Secretaris), De scheikundige technologie. Haagweg 120.
Dr. C. J. van Nieuwenburg t. De analytische scheikunde en de scheikunde der bouwstoffen. Rotterd. weg 2 Ia.
Dr. A. M. A. A. Steger, (Buitengewoon hoogleeraar),
De technologie der oliën en vetten.
's-Gravenhage, Joh. v. Oldenbarneveltlaan 58.
G. A. Brender à Brandis t. (Buitengew. hoogleeraar), De technologie d. brandstoffen. 's-Grav., Jul.v. Stolbergl.127.
. . . . . (Buitengewoon hoogleeraar)
. . . . . De plantenchemie.

AFDEELING DER MIJNBOUWKUNDE.

Dr. G. A. F. Molengraaff, De delfstof- en aardkunde.
Kanaalweg 8.

S. J. Vermaes m. i., De metallurgie en de docimasie.
Oude Delft 174.

J. A. Grutterink m. i., (Secretaris) De delfstof- en aardkunde. 's-Gravenhage, v. Bleiswijkstraat 139.

W. A. Knol m.i., De mijnkunde,
's-Gravenhage, Stadhoudersplein 9.

R. W. van der Veen m. i., De ertskunde.
Wassenaar, Stoeplaan 4.

Dr.H.A.Brouwer m.i., (Voorzitter), De historische geologie en palaeontologie. Rijswijk (Z.-H.), Oranjelaan 87.

J. de Koning Knijff m.i., (Buitengewoon hoogleeraar), De mijnkunde en het mijnmeten en karteeren.
's-Gravenhage, Willem de Zwijgerlaan 2.

HOOGLEERAAR OP NON-ACTIVITEIT.

G. J. van Swaay c.i., Nijmegen, Stationsweg 14,
(sinds Dec. 1913).

OUD-HOOGLEERAREN.	Jaar van aftreding.
Dr. J. Kraus c. i., Nassaulaan 33, 's-Gravenhage.	1905.
Dr. H. de Vries, Hoogleeraar Gem. Univ. A'dam.	1907.
Mr.B. H.Pekelharing, Corn.Houtmanstr.11,'sGrav.	1907.
Dr. S. Hoogewerff, Kleinhuize, Wassenaar.	1907.
Dr. A. Smits, Hoogl. Gemeent. Universiteit, A'dam.	1908.
Mr. Dr. C. A. Verrijn Stuart, Hoogleeraar Rijks-Universiteit, Utrecht.	1909.
F. K. Th. van Iterson w. i., Lid van de Directie der Staatsmijnen Heerlen.	1913.
Dr. J. A. Barrau, Hoogl. Rijks Universiteit, Gron.	1913.
M. Clément, Mont St. Martin, Longwy Meurthe et Mosselle, Frankrijk.	1913.
Dr. G. Schouten, Pansierstraat 4, Scheveningen	1914.
J.A.Snijders C.Jz.c.i., Kon.Emmak.185,'s-Gravenh.	1915.

J. A. van der Kloes, Nieuwe Plantage 60, Delft.		1915.
Mr. D. van Blom, Hoogleeraar Rijks Un., Leiden.		1916.
I. Franco, w.i., Hoofdingenieur Werktuigkundige Chef van den Dienst van Tractie en Materieel bij de Mij. tot Expl. van S. S. te Utrecht.		1916.
S. G. Everts, c.i., Stadhouderspl. 29, Gravenhage.		1917.
Mr. P. J. M. Aalberse, Min. v. Arbeid, 's-Gravenh.		1918.
C. W. Weys, c.i., Prinsevinkenp. 8, 's Gravenh.		1919.
Dr. J. Cardinaal, w.i., v. Beverningkstr. 44, 's-Grav.		1919.
J. Klopper, c.i., Rect. Magn. der Ind. T.H. Bandoeng.		1919.
Dr. M. W. Beijerinck, t., Gorssel.		1921.

LECTOREN.

AFDEELING DER ALGEMEENE WETENSCHAPPEN.

E. J. Bruins, Het handteekenen.		Vermeerstraat 3.
H. C. Volkers, t., De toegep, natuurkunde.		Oostsingel 16.
C. J. Marcus, arts, De beginselen der verbandleer en eerste hulp bij ongelukken.		's-Gravenh. Willem de Zwijgerl. 47.
J. G. Berck, De ijk.		Rotterdam, Bergweg 168a.

AFDEELING DER BOUWKUNDE.

A. van der Lee, De architectuur.		Hertog Govertkade 9.
W. Bettink, De architectuur.		Laan van Overvest 46.
J. H. G. P. de Rouw, De architectuur.		Mijnbouwstraat 14.

AFDEELING DER WERKTUIGBOUWKUNDE ENZ.

G. H. W. van Aken, De werktuigbouwkunde.		Hooikade 14.
J. Kamermans,	Idem.	Coenderstraat 7[1].
C. Thoms, w.i.,	Idem.	Scheveningen, Leuvenschestr. 72.
. . . . .	Idem.	. . . . .

AFDEELING DER SCHEIKUNDIGE TECHNOLOGIE.

J. van den Berg t., De anal. scheik.		Oranje Plantage 19.
G. Meijer. De anorganische scheikunde.		Markt 73a.
. . . . .	De metallographie.	. . . . .

VOORLEZINGEN AANGEVRAAGD DOOR DE SINT RADBOUDSTICHTING.

Prof. Dr. R. Ligtenberg, Kerkelijke meubelkunst en ikonografie. 's-Gravenhage, Casuaristraat 50.

PRIVAAT-DOCENTEN.

Dr. A. Toxopeüs, De elliptische functiën. 's-Gravenhage, Van Kinsbergenstraat 77.
J. B. Kerpestein, De Spaansche taal en letterkunde. Rotterdam, Graaf Florisstraat 13a.
Prof. Dr. P. E. Verkade t., Bijzondere onderwerpen van de organische scheikunde. R'dam, Mathenesserlaan 375a.
Dr. A. van Rossem, t. De rubberchemie en rubbertechnologie. Willem de Zwijgerstraat 20.
H. W. L. Brückman, e.i. De theorie, beschrijving en ijking van electriciteitsmeters. Voorstraat 19.

ASSISTENTEN. *)

AFDEELING DER ALGEMEENE WETENSCHAPPEN.

R. Boom, De zuivere en toegepaste wiskunde. Lipkensstraat 12.
W. Th. Bousché, Idem. Corn. Trompstraat 31.
W. A. C. Herman de Groot, Idem. Molslaan 25.
D. J. Struik, Idem. Rotterdam, Tollensstraat 104b.
J. J. Teune, Idem. 's-Gravenhage, Columbusstraat 290.
M. Wildeboer, Idem. Molslaan 25.
Dr. A.C. v. Rijn v. Alkemade. Idem. Hotel Wilhelmina.
J. G. C. Hofstede w.i. Idem. Prins Mauritsstraat 44.
N. J. Kiers. Idem. Frederik Hendrikstraat 44.
Mevr. M. E. Stellwag-Bes t., De theor. en toegepaste natuurkunde. Oude Delft 253.

---

*) De assistenten bij wier naam een * is geplaatst zijn hoofdassistenten.

Mej. Dr. H. J. van Leeuwen, Idem. 's-Grav. Bentinckstr. 28.
Dr. U. Ph. Lely e.i., 's-Gravenhage, Agnesstraat 2.
Mej. G. A. Neeb, Idem. Havenstraat 8.
G. van der Lee. Idem. Koudekerke (Z.-H.)
**Dr. J. Tresling,* Idem. Noordeinde 31.
Mej. Dr. H. A. E. Stücklen. Idem. . . . . .
A. W. Wijkniet, Het handteekenen. Hugoplein 1.

AFDEELING DER WEG- EN WATERBOUWKUNDE.

R. Loman c.i., De waterbouwkunde. Corn. Trompstr. 53.
A. J. Mulder, Idem. Maarten Trompstr. 34.
**J. E. A. de Vogel c.i.,* Idem. Hotel Wilhelmina.
B. Helweg, De aanleg en exploitatie van wegen en brug-bouw. Raadhuisstraat 8.
A. van de Ruit, De brugbouw. Poortlandlaan 8.
W. Schermerhorn c.i., Het landmeten, het waterpassen en de geodesie. Oostsingel 20.
A. J. Buurman, c. i. Idem. Koornmarkt 35.
T. Lammers, De kennis en het onderzoek van bouw-stoffen. J. W. Frisostraat 44.
G. van Wieringen, Idem. Nieuwelaan 22.
W. S. Volkers, Idem. 's-Gravenhage, Fahrenheitstraat 286.
J. H. F. Sollewijn Gelpke, c. i. De toegepaste mechanica. 's-Gravenhage, Regentesselaan 165.

AFDEELING DER BOUWKUNDE.

N. C. H. M. v. d. Drift. De architectuur, Oranjeplantage 35.
Th. C. Hekker. Idem. Maarten Trompstr. 3.
L. C. Kalis, Idem. Poortlandlaan 84.
Mej. A. M. A. de Rooy, Idem. Oude Delft 38.
C. W. J. Schorteldoek, Idem. Gasthuislaan 39.
J. C. Speelman, Idem, Rijswijk, Oranjelaan 5.
J. D. Terborgh, Idem. Simonsstraat 32k
W. de Vrind b.i. Idem. 's-Gravenhage, Parkstraat 83.
I. van Wijngaarden, Idem. R'dam, Spoorsingel 67.
N. van der Schaft, Het boetseeren. Koningsplein 9.

Mej. J. B. Mouton. De decoratieve kunst.
's-Gravenhage, Nassau Dillenburgstraat 40.

AFDEELING DER WERKTUIG- EN SCHEEPSBOUWKUNDE.

S. van den Broek, De werktuigbouwkunde.
Corn. Trompstraat 76.
E. J. Buiskool, Idem. Oostsingel 61d.
J. M. Homs, Idem. Rotterdam, Almondestraat 84a.
J. van Kersen, Idem. Rotterdam, Teylingerstraat 76b.
H. C. King, Idem. Kanaalstraat 13.
A. E. Klay, Idem. Hypolitusbuurt 29.
W. C. Kool, w.i. Idem. 's-Gravenhage, Edisonstraat 143.
L. Monhemius w.i., Idem. Leiden, Wasstraat 20,
N. van der Ree, Idem. Prins Mauritsstraat 58.
P. Richardus, Idem. Prins Mauritsstraat 68.
W. A. J. P. Smulders, Idem. Poortlandlaan 22.
R. Vermeulen w.i., Idem. Oude Delft 171.
**G. D. Boerlage w.i.,* Idem. . . . . .
J. van Dorp w.i., Idem. . . . . .
. . . . . De mechan. technologie. . . . . .
**J.C.Arkenbout Schokker s.i.* Scheepsbouwk. Smidsteeg 11.
K. van Gorp, Idem. Schiedam, Polderstraat 28a.
W. Hildernisse, Idem. 's-Grav., Rijklof v. Goensstr. 26.
H. W. Krijgsman, Idem. Rotterdam, Harddraverstr. 33b.
J. L. van Bijlert, De toegepaste mechanica. Oostsingel 17.
J. J. Koch, Idem. Noordeinde 42a.
B. G. van der Hegge Zijnen w. i., De aerodynamica en hydrodynamica. v. Leeuwenhoeksingel 16.

AFDEELING DER ELECTROTECHNIEK.

J. Aberson e.i., De electrotechniek. Voorstraat 23.
A. J. Ehnle e.i., Idem. 's-Gravenhage, Pieter Bothstr. 41.
W. Hondius Boldingh e.i., Idem. . . . . .
J. M. Steegstra e.i., Idem. Rijswijk (Z.-H.), Oranjelaan 25.
J. J. H. Vrijdaghs, Idem. 's Gravenh., Z.-O. Buitens. 63.
R. H. Borkent, Idem. . . . . .

AFDEELING DER SCHEIKUNDIGE TECHNOLOGIE.

H. J. L. Donker t., De algemeene en toegep. mikrobiologie. Noordeinde 30.
L. E. den Dooren deJong, t. Idem. R'dam. Saftlevenstr. 17a.
W. de Visser t., De technische botanie. 's-Gravenhage, Danckertstraat 22.
. . . . . Idem. . . . . .
L. M. van der Valk Jr., De plantenchemie. Simonsstr. 93.
. . . . . De mikrochemie . . . . . .
**B. V. Smolensky,* De metallographie. Piet Heinstraat 45.
C. de Graaff. De analytische scheikunde. 's-Gravenhage, Anna Paulownastraat 18a.
Mej. G. F. M. J. van Gelder, t., Idem. Koornmarkt 87.
Mej. G. P. de Groot t., Idem. 's Grav., Gr. Hertog.laan 134.
J. Heslinga, Idem. Oostsingel 59i.
**Dr. F. W. Hisschemöller, t.,* Idem. R'dam, Slag 11.
Mej. L. T. A. A. de Lange Boom t., Idem.
B. B. C. Felix t., De analytische scheik. Rotterd.weg 72.
Mej. E. H. X. Polis t., Idem. 's-Grav., Pr. Mauritslaan 43.
N. W. Reus t., Idem. Dordrecht, Singel 182.
J. A. Schagen, Idem. Kanaalweg 18.
Mej. J. A. van de Velde t., Idem. Haagweg 122.
J. Verboom t., Idem. Prins Mauritsstraat 38.
G. J. A. van Wagensveld, Idem. Oostsingel 59d.
Mej. H. J. de Wijs t., Idem. Leiden, Oude Rijn 68a.
. . . . . Idem. . . . . .
H. C. Berends t., De scheikundige technologie. Amsterdam, Heerengracht 758.
**J. Groot t.,* Idem. Oude Delft 170.
L. de Hoop t., Idem. Voorburg, Achterweg h. Weversl.
G. F. Mirandolle t., Idem. Hugo de Grootstraat 13.
M. J. vanTussenbroek, Idem. 's Gravenh. Rijsw. weg 291.
J. N. J. Perquin, Idem. Leiden, Breestraat 45.
D. W. Sissingh, Idem. 's-Grav., Jan v. Riebeekstraat 60.
**C. J. Vergeer, t.,* De technologie der oliën en vetten. Rijswijk, Waldeck Pyrmontlaan 10.

P. H. Hermans t., De organ. scheikunde. Oude Delft 79.
H. D. Muller, Idem. Oostsingel 59i.
**E. van Thiel t.,* Idem. Schiedam, St. Liduinastraat 1.
J. G .de Voogd, Idem. v. Leeuwenh.singel 57.
H. Hartman t., Idem. Rotterdam, Schietbaanlaan 11b.
W. F. Brandsma t. De anorg. scheikunde. Oostsingel 12 c I.
P. van Groningen t., Idem. Oude Langendijk 14.
Mej. dr. J. M. A. Hoeflake, Idem. Rietveld 230.
J. Mulders, Idem. . . . . .
H. Limburg t., De physische scheikunde. Pr. Mauritsstr. 46
S. I. Vles t., Idem. Hertog Govertkade 14.
J. E. Heesterman t,, De techn. hygiëne. Noordeinde 30.

AFDEELING DER MIJNBOUWKUNDE.

D. van Gemeren. De delfstofkunde. Oranje-Plantage 21.
W. de Jong, De delfstofkunde. Poortlandlaan 20.
Mej. A. M. D. Langezaal t., Idem. Leiden, Haven 18.
Mej. N. J. J. Lotsy, Idem. Corn. Trompstraat 1.
J. F. van Dorp m.i., De ertskunde. Oostsingel 12 i.
G. P. H. v. Musschenbroek, Idem. 's-Grav., Copernicusl. 73.
L. L. J. Baron van Lijnden, m.i. De docimasie en de metallurgie. 's-Gravenhage, Nassau Dillenburgstraat 16.
A. G. H. Straatman, Idem. Rijswijk (Z.-H.) Emmastr. 20.
S. H. van Kuyk, De mijnkunde. Rijswijk, Leeuwendaall. 3.
J. Salm, Het mijnmeten en karteeren. Koornmarkt 11.
**Dr. G. L. Smit Sibinga,* De geologie.
's-Gravenhage, Willem de Zwijgerlaan 34.
Mej. E. M. J. Koker, De historische geologie en de palaeontologie. Simonsstraat 97.
H. J. Schuiling, Idem. Oude Delft 35.

BIBLIOTHEEK (DOELENSTRAAT, Telefoon 668).

Dr. H. H. R. Roelofs Heyrmans, Bibl. Oranje Plantage 33.
H. Jager, Conservator. Hugo de Grootstraat 116.
Mej. S. J. van den Berg, Wetensch. ass. Oude Delft 47.
C. van Os, Concierge. Doelenstraat 75.

ADMINISTRATIE (OUDE DELFT 95, Tel. 137, 584).

J. J. Breedveld, Administrateur.
Rijswijk (Z.-H.) van Vredenburchweg 79.
N. van den Berge, Pedel. Oude Delft 93.
G. C. Gulbrandsen, Idem. Coenderstraat 36.

HOOFDGEBOUW (OUDE DELFT 95, Tel. 11).

G. Wolsheimer, Concierge. Oude Delft 93.

GEBOUWEN AAN DEN ROTTERDAMSCHEN WEG BIJ DE JAFFALAAN (Telefoon 672.)

Prof. dr. J. A. Schouten e.i., beheerder.

W. B. Esseling, Concierge. Jaffalaan 162.

GEBOUW VOOR KENNIS EN ONDERZOEK VAN BOUWSTOFFEN (MIJNBOUWSTR. Telefoon 515).

Prof. Chr. K. Visser c.i., beheerder.

H. Oosterhoff, Amanuensis. Verl. Singelstraat 41.

GEBOUW VOOR DECORATIEVE KUNST (OUDE DELFT 75, Tel. 673).

Prof. T. K. L. Sluyterman, beheerder.

LABORATORIUM VOOR NATUURKUNDE EN ELECTROTECHNIEK (KANAALWEG 2b, Telefoon 241 en 641).

Prof. dr. ing. H. S, Hallo w.i., beheerder.

H.W.L. Brückman e.i., Bedrijfsing.-Conserv. Voorstr. 19.
L.H.M.Huydts e.i., Conservator, Scheven. Bosschestr. 49.
Dr. W. C. Mandersloot, Idem. Poortlandlaan 7.
G. J. B. H. Terbeest, Concierge. Kanaalweg 2c.

LABORATORIUM VOOR SCHEIKUNDE (WEST-VEST 24 EN OUDE DELFT 57, Tel. 231, 477 en 687).

Prof. dr. W. Reinders, beheerder.

H. F. Bruigom t., Bedrijfsingenieur-Conservator, Rijswijk (Z.-H.), Oranjelaan 50.

J. J. Benedictus t., Conservator, 's-Gravenhage, v. d. Eyndestraat 5.

LABORATORIUM VOOR DE TECHNOLOGIE DER OLIËN EN VETTEN (WESTVEST 26, Tel. 887).

Prof. dr. A. M. A. A. Steger, beheerder.

LABORATORIUM VOOR MIKROCHEMIE EN METALLOGRAFIE (OUDE DELFT 71, Telef. 352).

Prof. P. D. C. Kley t., beheerder.

H. Gravestein t. Conservator. Rijswijk (Z.-H.), Kerkl. 101.

GEBOUW VOOR WERKTUIG- EN SCHEEPS-BOUWKUNDE (NIEUWE LAAN 76, Tel. 310).

Prof. L. A. van Royen, beheerder.

B. H. Nijenhuis w.i., Bedrijfsing.-Conserv. Spoorsingel 44.
J. F. Schot, Concierge. Ezelsveldlaan 55.

LABORATORIUM VOOR TECHNISCHE HYGIÈNE (PHOENIXSTRAAT 18, Tel. 327).

Prof. dr. J. G. Sleeswijk, arts, beheerder.

Mej. A. G. Kroese t., Conservatrice. 's Grav. Ieplaan 61.

LABORATORIUM VOOR MIKROBIOLOGIE (NIEUWE LAAN 3, Telefoon 121).

Prof. Dr. A. J. Kluyver t., beheerder.

LABORATORIUM VOOR TECHN. BOTANIE. (POORTLANDLAAN 35, Telefoon 341).

Prof. dr. G. van Iterson Jr. t., beheerder.

Mej.C.M.Voormolen, Cons. 's Grav., Goudenregenstr. 65.

CULTUURTUIN VOOR TECHN. GEWASSEN (POORTLANDLAAN 35).

Prof. dr. G. van Iterson t., beheerder.

E. H. J. Cunaeus, Hortulanus. Fabritiusstraat 4.
J. Koeslag, Concierge. Poortlandlaan 33.

GEBOUW VOOR MIJNBOUWKUNDE (MIJNBOUWSTRAAT Tel. 414 en 524).

Prof. J. A. Grutterink m.i., beheerder.

J. de Vries m.i., Conservator. 's-Gravenh., Pr.Mauritspl. 8.
C. J. D. Bierhoff, Concierge. Mijnbouwstraat.

GEBOUW VOOR GEODESIE, LANDMETEN EN WATERPASSEN (KANAALWEG 4, Tel. 104).

Prof. H. J. Heuvelink c.i., beheerder.

J. I. Moen, Concierge. Kanaalweg 3.

INGESCHREVENEN

Het aantal ingeschrevenen steeg van 2311 tot 2434, waarvan 2393 voor den volledigen cursus. Onder deze laatsten kwamen 106 vrouwelijke studenten voor, waarvan 3 voor de studie van civiel-ingenieur, 16 voor bouwkundig ingenieur of architect, 1 voor werktuigkundig ingenieur, 10 voor electrotechnisch ingenieur, 70 voor scheikundig ingenieur of technoloog en 6 voor alle lessen. Tot het eerste studiejaar behoorden 447, tot het tweede 574, tot het derde 459, tot het vierde 465, tot het vijfde 419 en voor alle lessen 29 ingeschrevenen.
Het aantal ingeschrevenen voor enkele lessen bedroeg 41, n.l. in de afdeeling der Algemeene Wetenschappen 7, in de afdeeling der Weg- en Waterbouwkunde 5, in de afdeeling der Bouwkunde 12, in de afdeeling der Werktuigbouwkunde en Scheepsbouwkunde 8, in de afdeeling der Scheikundige Technologie 3, in de afdeeling der Mijnbouwkunde 3 en in de verschillende afdeelingen 3. In het aantal 41 zijn begrepen 15 vrouwelijke studenten. Deze cijfers wijzen in vergelijking met den cursus 1919-1920 op eene vermeerdering van 113, wat betreft de ingeschrevenen voor den volledigen cursus en een vermeerdering van 10 wat betreft de enkele lessen.

BEURZEN EN STUDIEFONDSEN.

Aan een zeventiental ingeschrevenen werd een Rijksbeurs toegekend. Een 69-tal studenten genoten een Rijksbeurs rechtstreeks toegekend uit den daarvoor op de Staatsbegrooting voor 1921 figureerende post van *f* 100.000,—.
Over het studiejaar 1920/1921 werd aan 1 student werkt. van het vijfde studiejaar een toelage uit het 's Jacobsfonds verstrekt. Aan vijf studenten, respectievelijk een civ. van het vierde, twee van het vijfde, een werkt. van het vijfde en een electrot. van het vijfde studiejaar, werd een toelage uit het Baehrfonds verstrekt.
Een student, techn. van het derde studiejaar, ontving een toelage uit het Lipkensfonds.
Een student civ. van het derde studiejaar genoot een Rijksbeurs voor Zuid-Afrikaansche studenten.

GEBOUWEN

De bouw van de verschillende nieuwe laboratoria in den Wippolder en die van het gebouw voor Weg- en Waterbouwkunde in het Oostplantsoen, wordt geleidelijk voortgezet.
Het hulplaboratorium voor de Aerodynamica is gereed gekomen, en in gebruik genomen. De inrichting van de teekenzalen van de afdeeling Algemeene Wetenschappen is, voornamelijk wat ruimte betreft, ten eenenmale onvoldoende.

EXCURSIËN EN WETENSCHAPPELIJKE REIZEN

De Hoogleeraren Molengraaff en Brouwer maakten met assistent en studenten een excursie naar Zwitserland voor het maken van een geologische studie van het Alpen- en Juragebergte.
De Hoogleeraren Nelemans, Kist, Buisman en Haringhuizen maakten met assistenten en studenten een excursie

naar Vlaardingen-Oost, ter bezichtiging van de in aanbouw zijnde dokken en gebouwen der N.V. Wiltons Machinefabriek.

De Hoogleeraren Haringhuizen en Kist maakten met assistenten en studenten een excursie naar Best-Roermond ter bezichtiging van de brug in den straatweg Eindhoven-Best, en de sluizen te Roermond en Linne.

De Hoogleeraar Hallo maakte met assistenten en studenten een excursie naar de Hembrug.

De Hoogleeraar Smit bracht een bezoek aan de vlasserijen en touwfabrieken te Rijsoord en Maassluis.

De Hoogleeraar Waterman maakte met studenten excursies naar Amsterdam ter bezichtiging van de bierbrouwerij „de Amstel" en de Mij. van Zwavelzuurbereiding v/h Ketjen; naar Velsen ter bezichtiging van de papierfabriek van Gelder Zonen; naar Puttershoek en Gorinchem, ter bezichtiging van de suikerfabrieken aldaar.

De Hoogleeraren Westendorp, Dijxhoorn en Meijer maakten met een lector, assistenten en studenten een excursie naar Rotterdam voor het bezichtigen van de werken van de Rotterdamsche Droogdok Maatschappij.

De Hoogleeraar Meijer bracht met den bedrijfsingenieur, assistenten en studenten een bezoek aan de Machinefabriek van Berkels Patent.

De Hoogleeraren Elias en Hallo maakten met assistenten en studenten een excursie naar Rotterdam ter bezichtiging van de Electr. Centrale en de remise der Rotterdamsche Electrische Tram.

De Hoogleeraren Dijxhoorn en Meijer maakten met den bedrijfsingenieur, assistenten en studenten een excursie naar Vlaardingen-Oost, ter bezichtiging van Wilton's machinefabriek en scheepswerf bij Vlaardingen en R'dam.

De Hoogleeraar Meijer maakte met assistenten en studenten een excursie naar de Steywal-motorenfabriek te Overschie.

De Hoogleeraren Vossnack en Cop bezichtigden met een assistent het stoomschip Alderamen van van Nievelt Goudriaan en Co's stoomvaart Mij.

De Hoogleeraar Meijer bezocht met een assistent en studenten de brouwerij „d' Oranjeboom" en de vuilverbranding.

De Hoogleeraren v. d. Bilt en Hallo maakten met assistent en studenten een excursie naar Antwerpen ter bezichtiging van de werkplaats der Western Electr. Comp. Automobielfabriek etc.

De Hoogleeraren Smit en van Iterson bezichtigden met studenten Gips houtbereiding, Albers Creameries te Dordrecht, Elias lakenfabriek te Tilburg en de kwattafabriek te Breda.

De Hoogleeraren Westendorp en Dijxhoorn maakten met den bedrijfsingenieur en assistenten een excursie naar de werkplaats der Ned. Spoorwegen te Utrecht en de wagonfabriek van werkspoor te Zuijlen.

De Hoogleeraar van der Bilt bezocht met assistenten en studenten de technische inrichtingen van den gemeente Telefoondienst te Rotterdam.

De Hoogleeraren de Haas, Reinders en Scheffer maakten een excursie naar Duitschland ter bezichtiging van een fabriek van anorg. chem. aard en hoogoven en walswerk uit het Ruhrgebied, Lood- en Koperfabriek in den Harz, een zoutmijn en fabriek tot verwerking van mijnzouten in Staszfurt en de fabriek van Zeiss te Jena met de Glasfabriek van Schot en Genossen.

De Hoogleeraar Waterman maakte een reis naar Amerika ter bezichtiging van verschillende technisch-chemische onderwijs- en onderzoekingsinstituten in verband met den bouw van het laboratorium der Scheikundige Technologie.

De Hoogleeraaren Kist en Buisman maakten een excursie met assistent en studenten naar Schiedam ter bezichtiging van een beweegbare brug en viaduct.

De Hoogleeraar Biezeno bezichtigde het laboratorium voor den Rijks studiedienst voor de luchtvaart.

De Hoogleeraren Buisman, Kist en Nelemans maakten een excursie met assistenten en studenten naar Rotterdam, ter bezichtiging van de spuitwerken aan de Kralingsche plassen en vliegloodsen op het vliegkamp.

De Hoogleeraar Kist bezichtigde met studenten de Holl. Constructiewerkplaatsen en eenige bruggen te Leiden.

De Hoogleeraar van der Bilt bezichtigde met assistent en studenten de seininrichting der spoorwegen te Roosendaal en Rotterdam.

De Hoogleeraren Knol en van der Veen maakten met assistent en studenten een excursie naar Duitschland ter bezichtiging van werken van diversen aard op het gebied der Mijnkunde, der ertsverwerking en der metallurgie.

De Hoogleeraar Heuvelink verrichte met assistenten en studenten practische oefeningen in landmeten.

De Hoogleeraar Bakker begaf zich naar Amsterdam ter bijwoning van proeven met gewapend beton door gemeentebouw en woningtoezicht.

De Hoogleeraren Brouwer en Molengraaff begaven zich naar Normandië ter voorbereiding van een geologische excursie.

De Hoogleeraren Cop, Biezeno en Vossnack maakten met studenten een excursie naar Hamburg ter bezichtiging van scheepswerven en fabrieken van hulpwerktuigen in Noord-Duitschland.

De Hoogleeraren Westendorp, Dijxhoorn, Andriessen en Meijer maakten met studenten een excursie naar Hannover ter bezichtiging van machinefabrieken en verwante inrichtingen in Duitschland.

De Hoogleeraren Haringhuizen en de Vries Broekman maakten een studiereis naar Duitschland en Oostenrijk voor het bezichtigen van waterloopkundige laboratoria.

De Hoogleeraar De Koning Knijff maakte met assistenten en studenten in Limburg practische oefeningen in het mijnmeten en karteeren.

De Hoogleeraar Biezeno bracht met studenten een bezoek aan Utrecht ter bezichtiging van verschillende werkplaatsen en fabrieken aldaar.

De Hoogleeraar Sleeswijk bracht met assistent en studenten een bezoek aan het Gem. abattoir te Den Haag en aan het veiligheidsmuseum te Amsterdam.

De Hoogleeraren Feldmann en Hallo maakten met studenten een excursie in Noord-Brabant en Limburg ter bezichtiging van de N. B. Electr. Mij. etc. en naar de Staatsmijn Emma bij Heerlen.

De Electrotechnische Vereeniging hield 5 lezingen, bijgewoond door een of meer Hoogleeraren.

Een excursie werd gehouden onder leiding van een of meer Hoogleeraren.

Het civiel- en bouwkundig studentengezelschap „Practische Studie" hield een achttal lezingen, bijgewoond door een of meer Hoogleeraren.

Een elftal excursies werd gehouden onder leiding van een of meer Hoogleeraren.

Het Technologisch gezelschap hield vier lezingen, bijgewoond door een of meer Hoogleeraren.

Een tiental excursies werd gehouden onder leiding van een of meer Hoogleeraren.

Het gezelschap Leeghwater hield tien lezingen, bijgewoond door een of meer Hoogleeraren.

Een vijftal excursies werd gehouden onder leiding van een of meer Hoogleeraren.

Het Scheepsbouwkundig gezelschap William Froude hield vier lezingen, bijgewoond door een of meer Hoogleeraren.

Een vijftal excursies werd gehouden onder leiding van een of meer Hoogleeraren.

PRIJSVRAGEN

Op de in Maart 1920 door de Afdeeling der Electrotechniek, krachtens art. 2 sub B van het Statuut van fonds Gijsberti Hodenpijl uitgeschreven prijsvraag is geen antwoord ingekomen.

Op de in Juni 1919 door de Afdeeling der Bouwkunde uitgeschreven prijsvraag is één antwoord ingekomen, waarvoor een eervolle vermelding kon worden toegekend.

In Juni 1921 werd een prijsvraag uitgeschreven door de Afdeeling der Electrotechniek.

EXAMEN-UITSLAGEN

GESLAAGD VOOR HET INGENIEURSEXAMEN JANUARI 1921

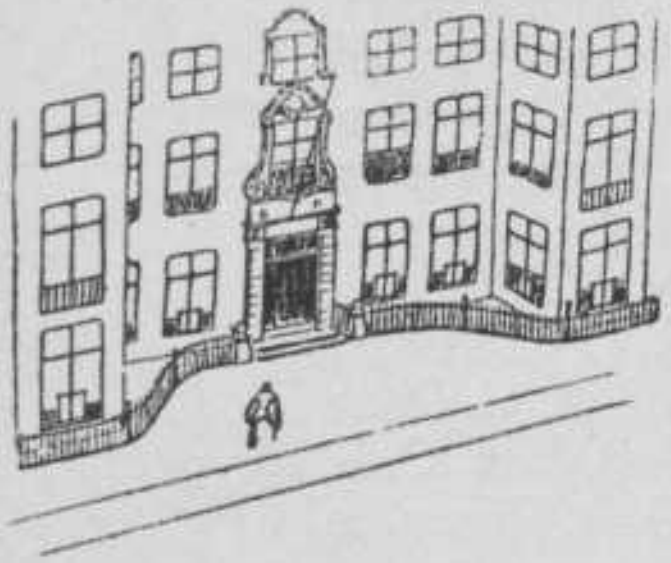

CIVIEL-INGENIEUR:

H. G. A. Bakhoven
F. M. C. Berkhout
P. J. Berrevoets
J. Breukink
M. J. Breuning
J. Bruining
J. F. W. Burkij
Jhr. G. W. van der Does
L. B. van Dijk

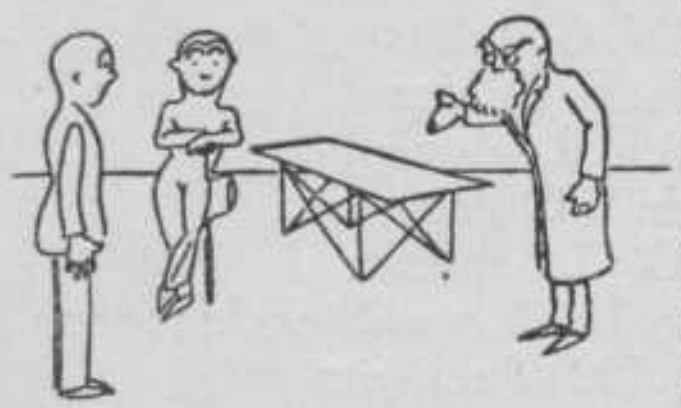

W. L. Eerkes
F. E. D. Enschedé
F. J. B. G. Geers
G. L. Goedhart
A. H. B. Guinée
H. H. A. Hartogh Heys van de Lier
B. T. W. van Hasselt Jr.
H. H. ten Have
J. J. J. M. Hermans
J. J. Heijting
J. O. de Kat
R. J. Klein
F. Kruijs
W. P. Kruijswijk
G. F. M. Loep
J. A. de Priester
D. van Riemsdijk
W. Ritmeester
B. D. de Roos
G. F. M. Stibbe
J. C. Stoop
N. J. P. Verbruggen
A. M. Vroeg
J. A. Wagenvoorde
G. L. Walther
A. N. P. de Wit
K. E. Witkop
C. H. Wittenberg
C. H. G. van Zijll de Jong

BOUWKUNDIG INGENIEUR:

H. J. Heuvelink

WERKTUIGKUNDIG INGENIEUR:

W. Ascherman (met lof)
F. W. van Berckel

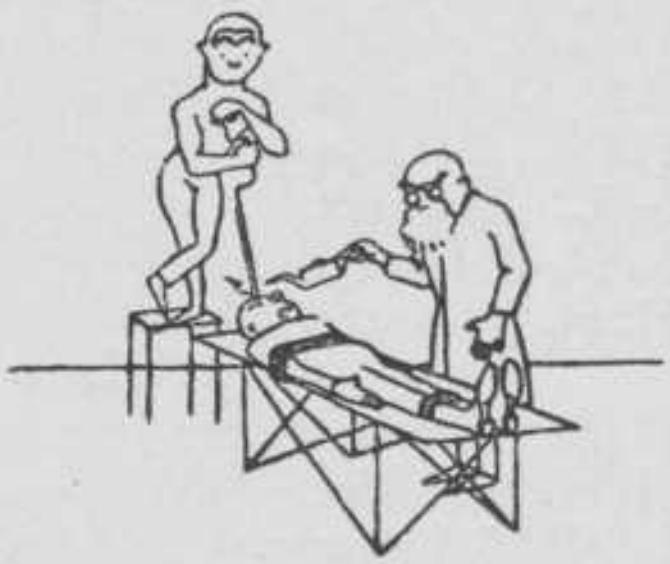

J. D. Berdenis van Berlekom
P. de Gruijter
T. T. Han
A. L. Hasekamp (met lof)
B. G. van der Hegge Zijnen
G. Hulshoff
C. Kapsenberg
J. A. Marckmann
G. C. Methorst
J. A. Moll
L. Monhemius (met lof)
A. M. Mijnlieff
J. G. Ouwehand
J. Bergmans (met lof)
R. J. Dinger
N. H. Go
L. L. C. Polis
W. A. C. Pont
A. W. H. C. F. Reygers
G. A. Rosenthal
A. van Rijn
R. Sybolts
F. A. Klein
J. C. H. Leusden
P. J. Ch. van de Loo
N. J. den Tex
F. Thiel
L. Versteeg Hzn

ELECTROTECHNISCH INGENIEUR:

J. Aberson
L. S. Badings (met lof)
W. ten Berge

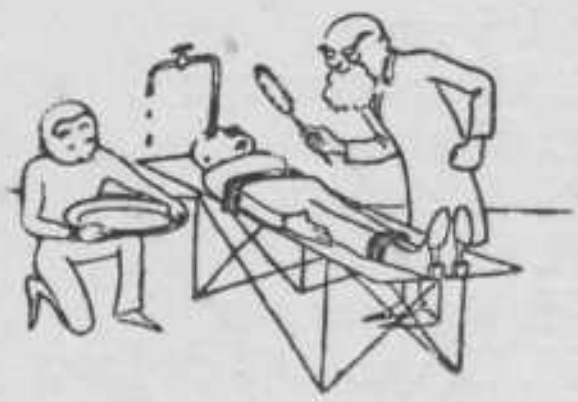

P. J. G. van Diggelen
R. G. Gerritsen
L. Jacobs
W. O. Julius
A. B. Kelder
J. B. Leeuwenberg
A. J. Odinot
D. C. Schumm
F. H. A. van Stekelenburg
J. D. Wackwitz

SCHEIKUNDIG INGENIEUR:

P. H. A. van Aken
H. C. Berends
H. G. Derx (met lof)

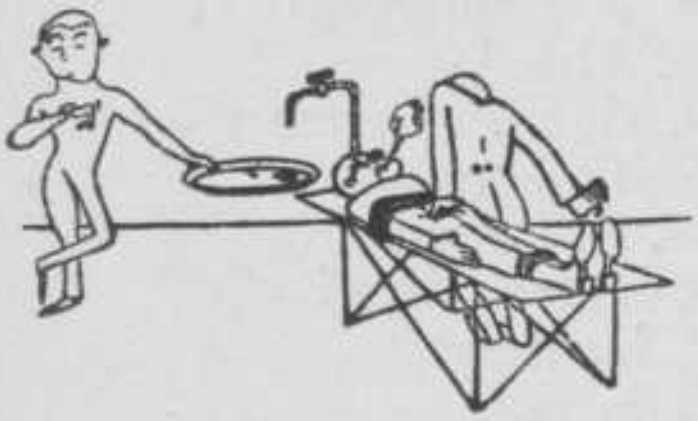

Mej. W. Eekhoff
J. D. Hammer
P. H. Hermans (met lof)
A. M. Knottnerus
G. J. Lambert
J. Maris
J. W. Meuser Bourgognion
A. van der Minne
D. de Miranda
P. Spruit Jzn
G. Schaefer (met lof)

MIJNINGENIEUR:

J. G. A. M. Biermann
G. E. Mathijsen Gerst
W. F. M. Hendrichs
J. W. A. van der Horst
P. C. J. Korte

GESLAAGD VOOR HET INGENIEURSEXAMEN VOOR DE ZOMERVACANTIE 1921

CIVIEL-INGENIEUR:

J. F. W. Bosma
J. D. A. M. ten Brink
C. Bronkhorst
W. Buddingh
J. H. v. d. Burgt
A. S. Carpentier Alting
W. F. Eijsvogel
A. H. Fabius
A. G. Maris Jr.
T. J. Marks
Mej. J. G. Opsomer
J. Plantema
J. S. ten Raa
J. M. Reyseger
J. C. N. Ringeling
C. H. van Schoonneveldt
P. C. Feekes
J. H. Gravestein
W. C. D. Haarman
A. M. Haas
J. W. Halbisch
G. T. Heitink
A. J. Ingen Housz
J. W. F. Jansen
J. C. Keller
C. B. Kraayeveld
W. K. Krabbe
F. A. Liefrinck

P. C. Lindenbergh
J. Liscaljet
W. Mantel
L. Sollewijn Gelpke
A. J. van Staalen

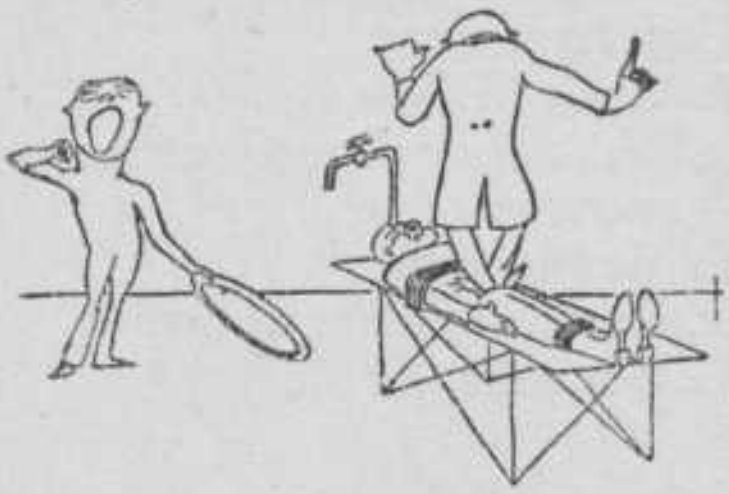

W. H. Steenaart
P. P. Steneker
W. Swaan
J. H. Timmer
A. E. J. Ungerer
C. A. de Vassy
A. G. M. Vermeulen
H. M. Verwey
N. H. Wesstra
J. C. de Willigen
L. E. Wisse
J. G. Wijn
W. Zwaan

BOUWKUNDIG INGENIEUR

G. J. P. M. Bolsius
J. A. van der Laan (met lof)
E. J. de Maar
Mej. M. F. H. Snethlage

WERKTUIGKUNDIG INGENIEUR:

P. W. van Bleijswijk Ris
W. J. L. Bloem
J. H. Copius Peereboom
J. van Dorp
F. E. Eijken
P. van Gelder
O. J. Knol
J. von Königslöw
J. P. H. Konings
Mej. C. C. C. J. Koopman
L. J. Kramers
J. Kropveld
W. Meindersma
A. P. Bliek
W. G. Müller
J. H. Nieulant Pelkman
S. Roelofsen
J. C. Santhagens
W. A. J. P. Smulders
C. van der Spek
J. van Stappen
H. G. van Veldhoven
H. L. J. Vinke
C. Wagtho
G. J. van der Wal
P. J. Winkler Prins

ELECTROTECHNISCH INGENIEUR:

G. A. Bolkestein
R. H. Borkent
H. H. Bouma
E. van der Hoek

W. Hondius Boldingh
J. S. Hooghiemstra
A. F. E. Jansen, w.i.
J. H. J, Kuypers
S. G. C. Langendam
K. Lutomirski
H. Mak
M. I. Polak
J. H. Reiseger
J. B. G. M. ridder de van der Schueren
J. Valk
J. van der Vegt
H. C. C. M. Vorst

SCHEIKUNDIG INGENIEUR.

Mej. K. C. Annema
Mej. J. Beckering Vinckers (met lof)
Mej. K. L. Bok
H. G. Bos (met lof)
H. J. L. Donker (met lof)
L. E. den Dooren de Jong
B. B. C. Felix Jr.
J. Groot (met lof)
H. Hartman (met lof)
J. E. Heesterman (met lof)
J. Verboom
W. de Visser (met lof)
P. Honig (met lof)
Mej. M. J. J. Hoogerduyn
R. Houwink
K. Leendertz
P. Levedag
H. J. Meerkamp van Embden (met lof)
Mej. P. W. Ouwehand
J. de Pril
J. W. H. Uytenbogaart Jr. (met lof)
A. J. der Weduwen

MIJNINGENIEUR:

J. Bakker J.Jzn.
M. J. A. Bergstein

J. F. van Dorp
H. A. D. Gravendeel
B. Ph. van Harreveld
G, Snoeck Henkemans
W. H. Hetzel
Th. Nelissen
O. M. Planten
G. Pott
C. E. P. M. Raedts
M. D. Th. Vis
Ch. H. J. Wilhelm
P. F. de Zee (met lof)
C. P. A. Zeylmans van Emmichoven

PROMOTIËN TOT DOCTOR IN DE TECHNISCHE WETENSCHAP

Op 21 Febr. 1921 de heer C. W. Lely, civiel-ingenieur, na verdediging van een proefschrift, getiteld: „De invloed van de Zuiderzee op de stormvloedstanden langs de Friesche kust" en van „Stellingen".

Op 22 Februari 1921 de heer H. Couvert, scheikundig-ingenieur, na verdediging van een proefschrift, getiteld: „De configuratie van eenige suikers" en van „Stellingen".

Op 24 Februari 1921 de heer F. C. Gerretsen, scheikundig-ingenieur, na verdediging van een proefschrift, getiteld: „Een onderzoek naar de nitrificatie en denitrificatie in tropische gronden" en van „Stellingen".

Op 18 Mei 1921 de heer J. J. Borren, werktuigkundig ingenieur, na verdediging van een proefschrift, getiteld: „Een nieuwe methode ter bepaling van grootte en richting der stroomsnelheid van vloeistoffen" en van „Stellingen".

Op 9 Juni 1921 de heer F. W. Hisschemöller, scheikundig-ingenieur, na verdediging van een proefschrift, getiteld: „De evenwichten der permutieten" en van „Stellingen".

REPETITOREN

Ir. J. Aberson Azn e.i. Assistent Electr. Kamer 110 Lab. Natuurk. en Electr. Repeteert bekn. cursus electrotechn. Cornelis Trompstraat 5.

Dr. E. H. M. Beekman m.i. Wiskunde, natuurkunde, mechanica's, kleinste vierkanten. Maerten Trompstraat.

Jhr. M. J. de Bosch Kemper. Landmeten, waterpassen, geodesie, kl. vierk., hydraulica. Emmastr. 54, den Haag.

W. F. Brandsma. Anorganische chemie. Oostsingel 12c[1].

W. W. Davidson. Lessons in English. Rotterd. weg 97.

N. C. H. M. van der Drift. Bouwkunde, constructieve onderdeelen van gebouwen. Simonsstraat 6.

Ir. C. J. Evers Jr., c.i. Bouwkunde Prof. Itz. De Ruyterstraat 29, den Haag.

Dr. J. H. M. Falkenhagen. Leeraar a.d. stedel. gymnasia. Wiskunde. Sneeuwbalstraat 26, den Haag.

Ir. P. H. Goedhart c.i. Gewapend beton. College Prof. Ir. Bakker. v. Aerssenstraat 76, den Haag.

Jhr. A. E. Goldman. Geodesie, hydraulica en theoret. mechanica. Voorstraat 89b.

Prof. E. Haèrens. Theor. en toegep. mechanica. Kanaalweg 92, Scheveningen.

Theo C. Hekker. Architect. Assistent T.H. Afd. Schoone Bouwkunde. Maerten Trompstraat 3.

Dr. A. O. Holwerda. Wis- en Natuurkunde. Kortenaerstraat 5, Rotterdam.

R. J. Hoogeveen, Architect. Assistent T.H. Architectuur en gesch. der architectuur. Goudschesingel 35, Rotterdam.

Ir. R. Houwink, scheik. ing. Assistent Anal. Chemie. Repeteert Anal. Chemie. Maerten Trompstraat 20.

Dr. U. H. E. Huber Noodt. Scheikunde. Hooikade 9bov.

Ir. J. R. G. Isbrücker. Wiskunde. Riouwstr. 169, d. Haag.

L. C. Kalis, architect. Architectuur en bouwkundige constructies.

Kramer. Toegep. mech. v. Hoornbeekstr. 106, d. Haag.

Dr. R. J. Kortmulder Jr. Wiskunde, theor. mechanica en theor. physica.
Mevr. Kosloff. Russische taal. Delfgauwsche weg 2n.
Pieter Kwik, Architect. Piet Heinstraat 31.
Ir. U. Ph. Lely. Wiskunde. Mech. en electrotechniek. Agnesstraat 2, den Haag.
C. L. Ludolph. Wis- en natuurkunde. Oranjeplantage 19.
Dr. W. Mandersloot. Natuurkunde en thermodynamica. Poortlandlaan 7.
W. Mantel. Wiskunde, theoretische en toeg. mechanica, geodesie, kleinste vierkanten. Oude Delft 100.
A. J. Mulder. Assistent voor Waterbouwkunde T.H. Maerten Trompstraat 34.
Ir. D. van Mullem C.Gzn. Mech. technologie. Kortenaerstraat 30a, Rotterdam.
Ir. J. H. Muller Mzn, w.i. Werktuigkundige vakken. Valkenboschkade 586, den Haag.
M. J. Ph. Nittel. Wisk. en B. M. Boreelstr. 22, d. Haag.
M. J. Oosterbeek Jr. Wiskunde, vectorrekening, theor. en toegepaste mechanica, kleine vierkanten, hydraulica, ijzerconstructies, gewapend beton. Piet Heinstraat 36.
Mr. L. F. A. de Rooy. Staats- en administratief recht. Spuistraat, den Haag. Tel. H. 2070, na 6 uur H. 7001.
J. H. G. P. de Rouw. Burgerlijke bouwkunde. Mijnbouwstraat 14.
C. W. J. Schorteldoek, Arch., assist. T.H. Gasthuisl. 39.
J. C. Speelman. Bouwkunde. Rijswijk, Oranjelaan 5.
W. A. Staring. Mechan. Technologie (Metaalbereiding) machinale houtbewerking. Phoenixstraat 56.
D. J. Struik. Wis- en natuurk. Tollensstr. 104b, Rotterdam.
C. P. J. Süverkropp. Wiskunde en B. M. Noordeinde 1.
W. P. Thijsen, cand. in de wis- en natuurk. Wiskunde. J. P.zn Coenstraat 44, Den Haag.
Dr. A. Toxopeus. Wiskunde, natuurkunde (algemeene en bijz.) en theor. mechanica. v. Kinsbergenstr. 91, d. Haag.
Ir. A. J. Treurniet w.i. Wiskunde. Carpentierstr. 89, d. H.

M. S. H. Trooster c.i. College Prof. Feldmann en Alg. College v. d. Bilt, adj.-dir. gem. electr. bedrijf, den Haag.
P. G. W. Valderpoort. Zend. Onderw. van het Langir- en Talaud-Comité. Les Maleische taal.
Kleine Coolstraat 9, Rotterdam.
Dr. Jacoba F. van Veen. Wiskunde voor prop. examen.
v. Lumeystraat 75, den Haag.
Ir. W. J. Vollewens c.i. Wiskunde, Alexanderl. 5, Rijswijk.
Dr. W. L. van de Vooren. Wiskunde, theor. mech., algem. natuurkunde, bijzondere onderwerpen, thermo-dynamica.
v. Lumeystraat 75, den Haag.
J. J. H. Vrijdaghs. Assistent voor Electr. Electrotechniek. beknopte cursus C. W. B., enz, Z.O. Buitens. 63, d. Haag.
D. C. v. d. Zwart. Bouwkunde. d. Haag, Conradkade 40.

STUDENTEN-VAKVEREENIGINGEN

CENTRALE COMMISSIE TOT BEHARTIGING VAN STUDIEBELANGEN

Samenstelling na 6 December 1921:

F. J. M. Bourdrez, Voorzitter.
B. D. H. Tellegen J.Azn., Civiel-Afgevaardigde, tevens Secretaris-Penningmeester, Laan van Overvest 54.
J. N. Tekenbroek, Scheikundig-Afgevaardigde tevens Afgevaardigde naar de Nationale Faculteiten-Vergadering der N. S. O.
C. E. van de Stadt, Werktuigkundig-Afgevaardigde.
Th. Seldenrath, Mijnbouwkundig-Afgevaardigde.
H. Winkelman, Bouwkundig-Afgevaardigde.
R. F. Heyning, Scheepsbouwkundig-Afgevaardigde.
A. G. Zinsmeester, Electrotechnisch-Afgevaardigde.

GEZELSCHAP „LEEGHWATER"

Opgericht 16 December 1867 door A. Huet.
Contributie *f* 2.50. Geen entrée.

Dit gezelschap stelt zich ten doel:
a. de practische en theoretische kennis der werktuigkundige wetenschappen van de leden uit te breiden, door het organiseeren van lezingen over technische onderwerpen, van excursies naar fabrieken enz.;
b. de behartiging van de belangen der studeerenden in de werktuigbouwkunde.

BESTUUR 1921—1922

Prof. Ir. J. C. Dijxhoorn w.i., Hoogleeraar aan de T.H. [Eere-Voorzitter.
J. B. Peyrot, President.
F. C. Rauwenhof, Secretaris.
H. E. J. G. ter Kuile, Penningmeester.
C. E. van de Stadt, Commissaris Afgevaardigde der C.C.
A. Mohr, Archivaris.

LEZINGEN EN EXCURSIES GEDURENDE HET VEREENIGINGSJAAR 1920—1921

11 November 1920. Voordracht van den Heer Ir. A. Knape over: „Inleiding tot het bezoek aan de Rotterdamsche Droogdok-Maatschappij."
12 November 1920. Excursie naar de Rotterdamsche Droogdok-Maatschappij.
23 November 1920. Voordracht van den heer Ir. T. G. de Vries over: „Inleiding tot de excursie naar Wilton's Machinefabriek en Scheepswerf te Rotterdam en Schiedam".
24 November 1920. Excursie naar Wilton's Machinefabriek en Scheepswerf te Rotterdam en Schiedam.
13 December 1920. Bioscoopvoorstelling over de fabricage van S. K. F. kogellagers; ingeleid door den heer Ir. F. Jacobson.
14 December 1920. Excursie naar de N. V. Brouwerij d'Oranjeboom en de Rotterdamsche Vuilverbranding.
21 Januari 1921. Voordracht van den heer Ir. J. C. Horch over: „Turf."
26 Januari 1921. Voordracht van den heer Ir. A. G. von Baumhauer over: „Vliegtuigbouw."
9 Februari 1921. Voordracht van Prof. Ir. I. Franco over: „Het stoken met kolenpoeder."
11 Februari 1921. Excursie naar Utrecht naar de Bovenbouwwerkplaatsen der V. S., de proefinstallatie voor poederstoken en de Wagenfabriek „Werkspoor te Zuylen.
1 Maart 1921. Voordracht van den heer Frank B. Gilbreth over: „Scientific Management."
15 April 1921. Voordracht van den heer Ir. E. B. Wolf over: „De waarde van het experimenteel onderzoek voor den werktuigkundig ingenieur en de onderzoekingen bij den Rijksstudiedienst voor de luchtvaart."
27 Mei 1921. Voordracht van den heer Dr. Ir. C. Wieselsberger over: I. „Tragflügeltheorie und deren wichtigsten Anwendungen". II. „Neuere Feststellungen über die Gesetze des Flüssigkeits- und Luftwiderstandes."

22 Juni 1921. Voordracht van Prof. F. Westendorp over: „Inleiding tot het bezoek aan de Kali-mijn te Ronnenberg."
28 Juni tot 6 Juli 1921. Excursie naar Duitschland.
1e dag: Reis naar Hannover.
2e dag: Bezichtiging van de Kali-mijnen te Ronnenberg en Wectzen.
Inleiding tot bezoek aan de Hanomag.
3e dag: Bezoek aan de Hanomag.
4e dag: Bezichtiging van het Peiner Walzwerk, Ilseder Stütte en Gebr. Körting's A. G.
5e dag: Bezichtiging van het „Eisenwerk Wülfel.
Reis naar Hildesheim en Goslar.
6e dag: Reis naar Magdeburg via Harzburg.
7e dag: Bezoek aan Krupp-qruson.
8e dag: Bezichtiging van de locomobielen fabriek Wolff en de Armaturenfabriek Schäffert Budenburg.
9e dag: Terugreis naar Holland.

TECHNOLOGISCH GEZELSCHAP

Opgericht 15 December 1890. Goedgekeurd bij K. B. van 24 Maart 1919. No. 80.

Het gezelschap stelt zich ten doel volgens art. 1 der Statuten: het behartigen der studiebelangen van de studeerenden voor scheikundig ingenieur.
Volgens art. 2 tracht het dit doel te bereiken door:
a. deel uit te maken van de organisatie ter behartiging der studiebelangen van de studeerenden aan de T.H.;
b. het doen houden van voordrachten over alle onderwerpen voor den a.s. scheikundig ingenieur van belang;
c. het organiseeren van excursies en deze, zoo noodig, door voorafgaande bespreking voor te bereiden.

De jaarlijksche contributie bedraagt voor:

gewone leden	*f* 3,50
buiten-leden	„ 2,—
buitengewone leden	„ 2,—

BESTUUR:

Prof. Dr. S. Hoogewerff, Oud-Hoogleeraar aan de T.H., Eere-Voorzitter.
W. G. Lingbeek, Voorzitter.
W. C. Bedding, Secretaris.
Mej. J. van Walcheren, Penningmeesteres.
H. Rusting, Excursieleider.
J. Tekenbroek, Afgevaardigde C. C.

CIVIEL- EN BOUWKUNDIG STUDENTEN-GEZELSCHAP „PRACTISCHE STUDIE"

Opgericht 13 Februari 1894

EERE-VOORZITTER:

Ir. S. G. Everts c.i., Oud-Hoogleeraar aan de T.H.

EERE-LEDEN:

Prof. Ir. W. K. Behrens c.i., Dr. H. P. Berlage, Prof. Ir. G. H. de Vries Broekman c.i., Prof. H. Evers, Prof. A. F. Gips, Ir. Dr. G. W. van Heukelom, c.i., Prof. Ir. H. J. Heuvelink, c.i., Prof. Ir. G. N. Itz b.i., Prof. Ir. N. C. Kist c.i., Prof. Ir. J. F. Klinkhamer b.i. Prof. J. A. van der Kloes, Prof. Ir. J. Klopper c. i., Prof. Dr. Ir. J. Kraus c.i., Prof. Ir. J. Nelemans c.i., Prof. A. W. M. Odé Jr., Prof. T. K. L. Sluyterman, Prof. Ir. J. A. G. van der Steur b.i., E. A. v. Genderen Stort, Prof. Ir. Chr. K. Visser c.i., Prof. Ir. C. W. Weys c.i.

Het Gezelschap „Practische Studie" stelt zich ten doel de uitbreiding der kennis zijner leden en de behartiging der studiebelangen van de ingeschrevenen voor civiel- en bouwkundig ingenieur aan de Technische Hoogeschool. Het tracht deze doeleinden te bereiken door onder meerdere de volgende middelen:

1e Het organiseeren van lezingen, tentoonstellingen, excursies enz.

2e Aansluiting bij de organisatie ter behartiging van de studiebelangen der studeerenden a.d. Techn. Hoogeschool.

BESTUUR:

E. J. Gratama Szn., President.
J. H. Verhey, Secretaris.
A. Klein, Penningmeester.
Ch. Wegerif, Vice-Secretaris.
Mej. A. E. J. Lamberts, Archivaresse.
H. Winkelman, Bouwk. Afgev. naar de C. C.
B. D. H. Tellegen J.Azn., Civiel Afgev. naar de C. C.

De jaarlijksche contributie bedraagt:
voor gewone leden . . . . . f 3,50
voor buitengewone leden . . . „ 2,—
entrée voor gewone leden . . . „ 1,—

MIJNBOUWKUNDIGE VEREENIGING

Opger. 1892 — Goedgek. bij Kon. besl. van 20 Mei 1916

De vereeniging stelt zich ten doel:

a. de beoefening der mijn-ingenieurswetenschappen;

b. de bevordering van de belangen van de studeerenden in de mijnbouwkunde in samenwerking met de Centrale Commissie voor studiebelangen.

Zij tracht dit doel te bereiken:

a. door het houden van vergaderingen en lezingen;
b. het organiseeren van excursies;
c. het laten circuleeren van technische tijdschriften;
d. de uitgave van een jaarboek en wat haar verder ter bereiking van haar doel nuttig voorkomt.

De jaarlijksche contributie bedraagt:

a. voor gewone leden *f* 6.—;

b. voor buitengewone leden *f* 5.—.
Geen entrée.

BESTUUR:

J. F. Fock, Voorzitter.
W. A. Terwogt Jr., Secretaris-Archivaris.
B. C. M. van der Hoop, Penningmeester.
T. R. Seldenrath, Afgevaardigde naar de C. C.
E. de Wilde, Bibliothecaris.

EERE-LEDEN:

M. Clément, Dr. S. Hoogewerff en Mr. D. van Blom, oud-hoogleeraren aan de Technische Hoogeschool.
Dr. G. A. F. Molengraaff, J. A. Grutterink m.i., W. A. Knol m. i., S. J. Vermaes m. i., J. de Koning Knijff m. i., R. W. van der Veen m.i., Dr. H. A. Brouwer m.i., Hoogleeraren aan de T. H.
Dr. J. H. Bonnema en Dr. J. F. van Bemmelen, Hoogleeraren aan de Rijks-Universiteit te Groningen.
C. Blankevoort, Hoofdingenieur der Mijnen te Limburg.

LEZINGEN GEHOUDEN GEDURENDE HET VEREENIGINGSJAAR 1920—1921:

5 December 1920. Ir. M. W. Julius m.i. Onderwerp: De Bankaboor.

7 Februari 1921. Den heer L. van Vuuren, Hoofd Encyclopædisch Bureau. Onderwerp: De rifvormingen om en op Celebes.

17 Februari 1921. Dr. W. van Bemmelen. Onderwerp: Een onopgelost probleem.

28 Februari 1921. Ir. C. A. v. Goudoever de Jongh, Hoofdingenieur Staatsmijnen Limburg. Onderwerp: De Maurits schachten.

1 Maart 1921. In combinatie met alle andere vakvereenigingen den heer Frank B. Gilbreth. Onderwerp: Scientific Management.

12 Maart 1921. Geheimrat Prof. Dr. Albrecht Penck. Direktor des Instituts für Meereskunde Berlin.
Onderwerp: Der Geologische Zyclus.

EXCURSIES

Onder leiding der Hoogleeraren Prof. W. A. Knol m.i. en Prof. R. W. van der Veen m.i., werd medio April een technische excursie gehouden naar den Harz. Bezocht werden achtereenvolgens de Olierhütte te Oker, een lood-zink mijn te Clausthal, de inrichting voor mechanische ertsconcentratie te Clausthal, de loodhütte aldaar, en de zilverhütte Lautenthal. Daarna werden nog bezocht een kupferschiefermijn en diverse koperhütten in het district van Mansfeld bij Eisleben. Ten slotte werd ook nog afgedaald in de kalimijn te Kienenburg.

SCHEEPSBOUWKUNDIG GEZELSCHAP „WILLIAM FROUDE" — Opgericht 17 November 1903.

De contributie bedraagt *f* 11,50 of *f* 4,—, per jaar, al naar gelang men wel of niet een portefeuille wenscht te ontvangen. Entrée *f* 1,—.

Het doel van het gezelschap is de behartiging der studiebelangen van de studeerenden aan de Technische Hoogeschool in de Scheepsbouwkunde door:

a. het houden van lezingen over onderwerpen van technischen aard;

b. het bezoeken van nijverheidsinstellingen;

c. het doen circuleeren van technische geschriften;

d. het doen zitting nemen van een lid van het gezelschap in de Centrale Commissie voor Studiebelangen.

Prof. Ir. H. Cop, s. en w.i., Eere-voorzitter.
Prof. E. J. Vossnack, Eere-lid.
Prof. Ir. W. K. Behrens c.i., Eere-lid.
Ir. A. M. Schippers, Eere-lid.

BESTUUR:

W. Fuhri Snethlage, President.
E. Luchsinger, Secretaris.
J. Loeff, Penningmeester.
R. F. Heyning, Afgevaardigde C.C.
R. Hulscher, Commissaris.

LEZINGEN:

2 November 1920. Ir. J. W. Bonebakker s.i. De stapelloop van het s.s. „Burgerdijk" der H.A.L.
14 Januari 1921. Ir. J. C. Arkenbout Schokker. Het bepalen van scheepsschroeven door middel van tankproefuitkomsten.
19 Januari 1921. Ir. A. M. Schippers s.i. Scheepspapieren.
1 Maart 1921. Frank Gilbreth. Scientific Management.

EXCURSIES:

26 October 1920 naar den slagkruiser „Oldenburg" N.V. Frank Rijsdijk's Scheepssloperij.
16 December 1920 naar de Rotterd. Droogdok Maatsch.
2 Maart 1921 naar het etablissement „Feyenoord". De tewaterlating van het s.s. „Sembilan".
21 April 1921 naar Wilton's Machinefabriek en Scheepswerf te Rotterdam.
29 April 1921 naar Wilton's nieuwe Dok en Scheepswerven te Schiedam en het s.s. „Rotterdam" in het nieuwe droogdok.

ELECTROTECHNISCHE VEREENIGING

Opgericht 26 Maart 1906
Statuten goedgekeurd bij Koninklijk Besluit van 8 Juli 1913

De Vereeniging stelt zich ten doel de beoefening der Electrotechnische Wetenschappen en de behartiging van de belangen der studeerenden in de Electrotechniek. Zij tracht dit doel te bereiken: door het doen houden van

lezingen, door het organiseeren van, of medewerking verleenen aan excursies en door het laten circuleeren van technische tijdschriften.
Contributie *f* 4,—.
Entrée voor degenen, die meer dan een jaar voor E.I. ingeschreven zijn geweest, *f* 3,—.

BESTUUR:

P. F. S. Otten, President.
F. de Fremery, Secretaris.
H. Rebel, Thesaurier.
J. P. van Lier, Archivaris.
A. G. Zinsmeister, Afgevaardigde C.C.

VEREENIGING TOT HET UITGEVEN VAN BEKNOPTE HANDLEIDINGEN BIJ HET ONDERWIJS AAN DE TECHN. HOOGESCHOOL

Opgericht 28 November 1905

Bijdrage ineens *f* 2.— (geen jaarlijksche bijdrage).

Voor het lidmaatschap geve men zich op bij de Technische Boekhandel J. Waltman Jr.

De vereeniging stelt zich ten doel voor de ingeschrevenen aan de Technische Hoogeschool in het algemeen, en voor hare leden in het bijzonder, de wijze van studeeren te verbeteren, het onderwijs vruchtdragender te doen zijn, en zoo noodig te vervolledigen.
De vereeniging tracht dit doel te bereiken door het doen samenstellen en uitgeven van handleidingen; benevens door samenwerken met andere gelijkgezinde vereenigingen.
De leden hebben het recht één exemplaar van elke uitgave der vereeniging te koopen tegen den daarvoor vastgestelden prijs, die 25—40 % minder bedraagt dan den prijs voor niet-leden.

BESTUUR:

W. C. Bedding, President.
P. S. Bakels, Secretaris.
W. A. A. Hupkens van der Elst, Penningmeester.
G. P. de Haas, Commissaris.

COMMISSARISSEN VOOR DE FACULTEITEN:

Civiel, J. P. van Bruggen.
Bouwkundig, J. P. van Bruggen.
Werktuigbouwkundig, H. Ch. King.
Electrotechnisch, J. J. van de Stadt.
Scheepsbouwkundig, J. Carpentier Alting.
Scheikundig, H. Hesselink.
Mijnbouwkundig, P. S. Bakels.

VERSCHILLENDE VEREENIGINGEN

KONINKLIJK INSTITUUT VAN INGENIEURS

Beschermvrouw: H.M. de Koningin.
Beschermheer: Z K.H. Prins Hendrik der Nederlanden, Hertog van Mecklenburg.

Opgericht onder bescherming van Z. K. H. Willem Alexander Paul Frederik Lodewijk, Prins van Oranje (wijlen Z.M. Koning Willem III), den 31sten Augustus 1847 (Goedgekeurd bij Kon. Besluit van 4 Februari 1848, Stbl. No. 81).

Het doel van het Instituut is: de bevordering der wetenschap en kunst van den Ingenieur in den uitgestreksten zin en de behartiging van de maatschappelijke belangen der techniek.

Het Instituut heeft een Afdeeling te Batavia (Afdeeling Nederlandsch-Indië) en vijf Vakafdeelingen.

De jaarlijksche bijdrage bedraagt voor gewone leden *f* 25,— en voor buitengewone leden *f* 10,—; leden, die van meer dan twee vakafdeelingen lid zijn, betalen *f* 3,— voor elke vakafdeeling daarboven; entrée *f* 3,—; inschrijvingsgeld voor elk der afdeelingen *f* 1,—.

RAAD VAN BESTUUR:

Prof. Ir. S. G. Everts, President.
Ir. J. J. Stieltjes, Vice-President.
Ir. M. Ypelaar, Penningmeester.
Prof. Ir. W. A. Knol.
Ir. G. P. Nijhoff.
Dr. Ing. A. C. van Rossem Nzn.
L. H. van Wely.
Ir. M. C. E. Bongaerts.
H. P. A. J. Smulders.

P. Lugt, President van de Afdeeling voor Werktuig- en Scheepsbouw.
Ir. A. J. Roelofsz, President van de Afdeeling voor Electrotechniek.
Prof. Ir. I. Franco, President van de Afdeeling voor Spoorwegbouw en Spoorwegexploitatie.
R. P. van Royen, President van de Afdeeling voor Bouw- en Waterbouwkunde.
. . . . . ., President van de Afdeeling voor Mijnbouw.

Ir. R. A. van Sandick, Algemeen Secretaris, ('s-Gravenhage, Diligentia, Lange Voorhout 5. Telefoon: H. 2170. Telegram-adres: Koninsting).

Samenstelling van de Besturen der Afdeelingen 1921

AFDEELING NEDERLANDSCH-INDIË:

Ir. M. H. Damme, President.
Ir. A. M. Valkenburg, Vice-President.
Ir. W. C. J. de Graaff, Secretaris.
Ir. W. J. Burck, Penningmeester.
J. M. Goslings.
J. G. van Kuyk.
de President der Afd. Mijnbouw, Tak Nederlandsch-Indië (nog niet gekozen).

AFDEELING VOOR WERKTUIG- EN SCHEEPSBOUW:

P. Lugt, President.
Ir. F. Begemann, Secretaris ('s Gravenhage, Z. O. Buitensingel 226a),
Prof. Ir. F. Westendorp, Penningmeester, (Delft, Rotterdamsche weg 2e).
Ir. A. van Driel,
J. F. Hulswit,
Ir. J. J. W. Bijvoet,
Ir. A. A. Bienfait,
} leden.

AFDEELING VOOR ELECTROTECHNIEK:

Ir. A. J. Roelofsz, President.
G. E. van Lier, Secretaris, ('s-Gravenhage Marnixstr. 18).
Ir. P. van Braam van Vloten, Penningmeester,
('s Gravenhage, Frankenstraat 30).
Ir. A. van Driel van Wageningen,
Prof. Dr. Ing. H. S. Hallo,
Ir. R. van Ammers,
Ir. H. I. Keus,
} leden.
Ir. C. G. I. W. Koopman, Afdeelings-redacteur
('s-Gravenhage, Badhuisweg 230).

AFDEELING VOOR SPOORWEGBOUW EN SPOORWEG-EXPLOITATIE:

Prof. Ir. I. Franco, President.
Ir. L. C. Westhoff, Secretaris (Hilversum. Borneolaan 4).
Ir. J. J. Stieltjes, Penningmeester
('s Gravenhage, Koninginnegracht 140).
Ir. H. E. Verschoor van Sleeuwijk,
G. P. J. Caspersz,
Ir. W. J. Burgersdijk,
Ir. H. W. Sebbelee,
} leden.

AFDEELING VOOR BOUW- EN WATERBOUWKUNDE:

R. P. van Royen, President.
Ir. J. Goedhart, Secretaris ('s Gravenh., v. Speykstr. 50).
Ir. H. C. Wesseling, Penningmeester,
Vlissingen, Boulevard Evertsen 22).
Jhr. C. J. A. Reigersman,
Prof. Ir. N. C. Kist,
Ir. J. B. van Loghem,
Ir. F. s' Jacob,
} leden.

AFDEELING VOOR MIJNBOUW:

Afdeelingstak Nederland.
. . . . . ., President, tevens President der Afd.
. . . . . ., Secretaris-Penningmeester,

Afdeelingstak Nederlandsch-Indië.

. . . . . ., President.
Ir. L. Houwink, Secretaris-Penningmeester.
Dr. B. G. Escher.

COMMISSIE VAN TOEZICHT VAN HET WEEKBLAD „DE INGENIEUR".

Prof. Ir. J. C. Dijxhoorn.
Dr. Ir. G. W. van Heukelom, Secretaris.
Jhr. Ir. C. E. W. van Panhuys,

VEREENIGING VAN DELFTSCHE INGENIEURS

Opgericht 30 Maart 1853.

Het doel der Vereeniging is een band te vormen tusschen de ingenieurs, die te Delft een diploma verwierven en hunne algemeene belangen te bevorderen.
Slechts zij, die zoodanig diploma bezitten, kunnen gewoon lid worden.
Als tijdelijk lid kunnen studenten aan de Technische Hoogeschool te Delft, die het voornemen hebben een diploma te verwerven, aangenomen worden.
De jaarlijksche contributie bedraagt voor de gewone leden *f* 5,—, (zoo noodig door het Bestuur te verhoogen tot een maximum van *f* 7.50). voor de tijdelijke leden *f* 2,—.
Het ledental bedraagt thans ruim 1700.
Als orgaan der Vereeniging werd den 1en Januari 1886 het weekblad „De Ingenieur" opgericht, dat tot 1 Jan. 1900 uitsluitend door de zorg en voor risico van de Vereeniging, nà dien datum als gemeenschappelijk orgaan van het Koninklijk Instituut van Ingenieurs en van de Vereeniging van Delftsche Ingenieurs verscheen.
De abonnementsprijs van „De Ingenieur" bedraagt thans voor al onze leden *f* 6,— per jaargang (voor de leden in het buitenland *f* 2,50 hooger).

De Vereeniging stelde in 1900 „de Commissie tot plaatsing van technici, hoofdzakelijk in het buitenland" in (ook werkzaam tot plaatsing van studenten in den vacantietijd in het buitenland) en stichtte bij gelegenheid van haar 50-jarig bestaan een studiefonds, bestemd o.m. om geldelijke ondersteuning te verleenen aan studenten der Technische Hoogeschool, die daarvoor volgens de bepalingen van het Reglement in aanmerking komen.
De Vereeniging stichtte in 1915 een bureau voor plaatsing van ingenieurs in het binnenland. De inrichting en verdere gegevens omtrent dit bureau vindt men vermeld in „De Ingenieur" No. 40 van 2 October 1915.
Eene beschrijving van de werkzaamheden der Vereeniging is opgenomen in „De Ingenieur" van 6 Januari 1911.
De leden ontvangen o.a. jaarlijks een alphabetische naamlijst van alle te Delft gediplomeerde ingenieurs met vermelding van hunne woonplaats en maatschappelijke positie.

BESTUUR:

Ir. B. M. Gratama, Voorzitter.
Ir. J. L. Huysinga, Secretaris.
Ir. M. A. C. Hartman, Penningmeester.
Ir. A. R. van Loon.
Ir. P. D. C. Kley.
Ir. M. H. Damme.
Ir. E. C. J. van Dijk.
Jhr. Ir. A. S. C. Stoop.
Ir. W. H. van Leeuwen.

MENGELWERK

WAARHEEN?

Gelijk in kille winternachten,
De hemel flonk'rend als kristal,
'n Sterre, schietend door 't heelal,
Bewogen door onzichtb're krachten,

Een plots'ling helder licht afstraalt,
Dat daad'lijk reeds begint te tanen
En dan langs onbekende banen,
Flauw naglimmend ter kimme daalt,

Zoo gaan wij menschen, hier op aarde,
Waar even toch ons lichtje klaarde;
Dan meegesleurd door 't wiss'lend lot. . . .

Doch waar die sterren stil verdwijnen,
Gaan wij eens, waar 't Eeuwig Licht zal schijnen;
Wij immers keeren weer tot God.

CALDO SANGUE

't Lag er zoo rustig — zoo stil tevreden, 't kerkje. Donkergroene klimop bedekte in zachte dichtheid zijn muren, of ontsloot met donker-dikke schaduwrand de verweerde steenen, die praatten van heel oude tijden. De ramen stonden sober gevormd in de hen gothisch omlijstende muren. Dof en niets bevattend schenen zij, hier buiten.
Er heerscht een alles-vergetende rust daarbinnen. Hoog en gracieus loopen de steenbogen op en daar boven mengen zij zich in 't halfduister met de donkere kleuren van houten schilderwerk. Nu schijnen ook de ramen. Hun kleurenpracht is harmonieerend, is rustig, is stil; en zij oogen neer op de oude eikenhouten preekstoel, op de donkere banken. En alles, alles is hier rust. 't Is of mijn schuifelende voetstappen schenden, of ik hier meebreng de onrust van de wereld, die scheurt deze sfeer van zegenende stilte. 't Kleine orgel begint te zingen en zijn tonen zijn getint, als de kleuren der ramen, de zachte oogen van 't kerkje. Als komend van heel ver, glanst op de donkere stem van het orgel, een vrouwenstem, zoo hoog, zoo rein. Zij vertelt van het lijden van Christus — aanbiddend — rustig. En 't orgel zingt van zijn wonden en hoe zijn goddelijk bloed ter aarde viel. En klein voel ik me, héél klein, en wil me nog kleiner maken. Koud en onbelangrijk lijkt me 't wereldsche waarin ik leefde — waaraan ik dacht. Ik ben als verpletterd door dat groote, rustige. Al mijn vreugde was doorzengd van onrust — nu begrijp ik.
En 't kerkje kijkt mij aan met zijn eeuwig vredige oogen. 't orgel zingt, ik hoor 't, 't bloed van Christus, dat ter Aarde valt — en als uit den hemel vertelt de stem mij, hoe verheven zijn wetende, door stil geluk beschenen rust was.

B. Z.

Het was op een regenachtigen namiddag, dat ik liep door de nauwe straten van een stadje, waarheen ik was gegaan om de bekoring, die zijn naam had gekregen in den loop der tijden.
Ik ging er alleen, omdat ik wist, dat zelfs de kleinste tegemoetkomingen en beléefdheden jegens een ander me zouden beletten te beleven den geest, die hier was in de straatjes en de huizen.
Ik liep er mijn dagelijksche wandeling, vanaf den heuvel, waar ik in een kleine herberg mijn kamer had, langs de kade, waar de huizjes laag en smerig waren naar de Oude Stad en het ruime Marktplein.
Daarvoor moest ik over den zwaren brug, die met zijn machtige breede lijnen groote beteekenis gaf aan het onrustige riviertje.
Op de markt was een oud Wijnhuis, van buiten met het groen houtwerk versierd en waarbinnen alles was van een warme bruine kleur, de tafels, de vloer en de zware balken in de zoldering.
Hier bracht ik den verderen middag door, een enkele maal alleen, maar meestal met menschen, die ik er geregeld aantrof en met wie de kennismaking door de omgeving zoo gemakkelijk gemaakt wordt.
Het licht viel wonderlijk door den regensluier, en hoewel het reeds begonnen was te schemeren, was alles van zoo'n werkelijkheid, dat ik niet besluiten kon den gewonen weg te gaan, maar een zijstraatje insloeg.
Er liep niemand. Heel hoog stonden de huizen er in de lucht, even naar elkaar toegebogen. Alles lag in een grijs licht, maar met zoo'n groote rijkdom aan tinten, dat het er mooier was, dan ik ooit meende gezien te hebben.
En het werd machtiger, naarmate de avond kwam.
Heel hoog was er nog licht, maar beneden in het straatje

was het donker. Groote schaduwen gingen op tegen de muren van de huizen en er was een diepe stilte, waarin geen belemmering maar verwachting lag.
Zoo ging ik er zonder gedachten; opgenomen door de hooge wanden.
Het was daar, waar het straatje even omboog, dat ik me bewust werd niet alleen te zijn. Ik stond even stil om te luisteren.
Op eenigen afstand vóór mij hoorde ik den regelmatigen zwaren gang eigen aan iemand, die veel geloopen heeft. Een onbestemde nieuwsgierigheid dwong me wat sneller te gaan en heel gauw bereikte ik den vreemde.
Het was een groote zware man, die even voorovergebogen liep, alsof hij in gedachten was. Over den schouder droeg hij een bundeltje en zijn jas was wijd en veel gedragen.
In het voorbij gaan wendde hij even zijn hoofd en keek me aan. Het was een gezicht zooals er zoovele zijn, regelmatig en door den zon gebruind, maar wat mij trof was de rustigen opslag van zijn oogen. Die was oprecht en vol vertrouwen, zooals bij hen, die een groot geloof in zichzelf en anderen behielden.
Hoewel ik eerst nog wat doorliep, wist ik toch, dat ik weer terug zou gaan. Ik hield mijn pas wat in, groette en omdat de gewone beleefdheden hier niet op hun plaats waren, zeide ik hem eenvoudig, dat het mijn groot verlangen was om mij uit te spreken, om me bewust te doen worden al de mooie dingen, die ik ontmoet had, dat dit tegenover een vreemde oprechter zou zijn en dat ik hem dus vroeg met mij te gaan naar een kleine herberg, die niet ver meer was.
Hij stemde toe, zonder verwonderd te zijn.
Er bevond zich niemand. Kleurige papieren bloemen waren overal, het bruine houtwerk was druk versierd met bladeren en druivetrossen.
Een kachel met groene tegels stond in het midden en

langs de muren waren groote tafels, waaraan men zit, zonder dat men zijn buurman stoort en waaraan het zich uitspreken toch zoo gemakkelijk is.
We gingen zitten in een hoek aan het einde van een ervan en ik vroeg een karaf wijn, die uit dit land kwam, en waarin de zon van den zomer nog is en de geur van rijpe vruchten.
Ik vertelde hem van mijn omzwervingen, hoe ik gegaan was van den eenen stad naar den andere, zonder met woorden te kunnen zeggen, wat ik er vinden wilde en en dat ik geen rust had bij de kalme ontwikkeling van dagelijksche gebeurtenissen. Ik kon het uithouden twee, drie maanden, maar dan kwam de onrust, die me opjoeg uit de onware behagelijkheid van mijn eigen gemakzucht, me de wereld deed ingaan, telkens en telkens weer en hoe ik dan in den vreemde mijzelf herwon tusschen de menschen en de oneindig mooie natuur.
Dit alles vertelde ik hem, zonder dat ik wist of hij luisterde en ik keek eerst op, toen ik niets meer te zeggen had.
Hij zat stil voor zich uit te kijken, schijnbaar zonder mijn woorden gehoord te hebben, maar ik zag, dat hij den zin ervan had begrepen.
Een donker licht was in zijn oogen en terwijl hij den voet van zijn glas over den tafel schoof begon hij te spreken, rustig en beheerscht, als waren het oude herinneringen, die hij zich gaarne vertelde.
Ook ik heb dit gevoel gekend, ook ik ken dit nóg en met mij allen, die dit leven waarachtig liefhebben. Het is rijker dan met woorden te zeggen is en machtiger dan dat het met daden volbracht kan worden.
Het is de roep om den strijd en de strijd zelve, het is de overwinning, die om de achtervolging vraagt. Hij, die dit niet hoorde, heeft het mooiste wat hij bezat, niet gekend.
Wat is het anders dan de droomen van vroeger, toen

ik nog een jongen was. Dan kwam een heraut door het land, en riep alle mannen op, omdat de koning te velde trok tegen een machtigen vijand. En iedereen ging uit en nam het mooiste paard en het beste zwaard om den koning te beschermen. Dan het optrekken van het heele leger in den stralenden zon. Totdat het gevecht kwam. De vijand, die op komt zetten in zwarte drommen, den harden strijd, die verloren zou zijn, als ik er niet was, die den koning redde en als ik me niet geslagen had, dwars door den vijand heen.
Dan kwam er weer een veldtocht en weer een, maar steeds was ik vooraan, naast den koning en tenslotte zelf als koning.
Oh, deze droomen duren langer, dan wij durven bekennen. Maar dan komt de wereld en de werkelijkheid met zijn vele vragen en moeilijkheden. Dan leeren we den druk kennen van de onopgeloste problemen, die ouderen met een zacht gebaar ons op de schouders liggen. Al die dingen, die zij zelf in wanhoop moesten aanvaarden, als het eenig werkelijke, wat zij aan anderen kunnen toonen. Dat wordt ons gegeven in vol vertrouwen, opdat wij den strijd met het leven kunnen ontwijken. Dat is het geweten, dat ze zelf schiepen om al de daden, die zij in hun leven hebben verricht en zullen verrichten, voor zich zelf te kunnen rechtvaardigen, een vast plannetje, volgens welke ze het slechte en goede in hen oproepen, het wassen aangezicht, dat ze hebben voorgedaan in angst, opdat de wereld kan zien hoe ze eeuwig lachen en blij hun taak opnemen,
En dit is ook de tijd waarin we onzen weg moeten kiezen. Maar hoe kon ik dit!
Tegenover alles wat ik voelde als waar en oprecht stond hun ondervinding en eerbied. Alles werd gesmoord met neerbuigende, vriendelijke spot, idealen, jeugd en het onbekend zijn met de wereld.
Dan komen wel de wijde gedachten van liefde en ge-

meenschap, maar dit is voor een klein deel van ons en al het andere hebben we moeten aanvaarden omdat dit voortkwam en volgen moest uit datgene, wat we van kind af aan hadden gezien en gehoord.
Is het dan verwonderlijk, dat toen ik student werd, ik mijzelf had verloren.
Ik leerde veel menschen kennen, zonder tot hen te kunnen komen en liep er rond met het hooghartig gevoel van den bezitter, wist mij zelf goed, mijn braafheid, zoowel als mijn ondeugden, alles werd bekeken door den vriendelijke blik van iemand, die het weet.
En juist toen ik me zeker waande, niet beter dan de anderen, maar toch evengoed, toen kwam de strijd.
Ik vond het noodig belangstelling te hebben in menschen, omdat toch de omgang met anderen de mogelijkheid gaf mijn blik te verruimen. Ik deed mijn best hen te begrijpen en alles wat mij vreemd voorkwam aanvaardde ik met een vriendelijkheid en een neerbuigende beminnelijkheid, die stuitend moest zijn voor ieder oprecht mensch.
Al deze dingen nam ik op in de leegheid van mijn tevreden overtuiging.
Het eene bracht het andere mee en langzamerhand merkte ik, dat er gedachten bij mij opkwamen, waarvan ik het bestaan niet vermoedde, en in groote haast werden deze teruggedrongen, evenwel in de overtuiging, dat ik dit alles mettertijd wel zou onderbrengen in mijn levensopvatting.
Tot op zekeren dag ik me zelf bewust werd. Er was dien morgen al een vijandige geest om me heen, de menschen ergerden me en alles stond me tegen.
Ik voelde me gedrukt en onrustig, zelfs dat, wat me tot nu toe altijd geholpen had bracht mij er niet uit. Ik ging dan rustig zitten in een stoel voor het raam en dacht en zocht net zoo lang, dat ik de oorzaak van mijn ontstemdheid vond.

Integendeel, het werd van kwaad tot erger. Ik liep naar buiten, met vele bijgedachten, denkend over de menschen en vooral over mij zelf; ik liep ver weg de landerijen op en door de bosschen, totdat ik doodmoe en suf weer terugkwam naar de stad en zitten ging in een kroegje. Er zaten veel menschen.
Weer kwam de ergernis op, nu heftiger dan ooit en het groeide tot een haat, een donkere haat tegen al die tevredenheid en de goedheid en rust op de gezichten van hen, die rondom zaten. Toen kwam de gedachte, hoe ik hier ook dikwijls was, hoe ik hier zat gelijk iedereen en ik vroeg me af, waar ik het recht van daan haalde hen te haten.
Steeds nieuwe vragen kwamen. Ik zag de paadjes van al die menschen, waar langs ze gingen blind en stom, waar ze langs gingen terwille van anderen, die ook blind en stom waren. Ze joegen ons voort en sleepten me mee, steeds dieper . . .
Ik zat er machteloos over mij zelf.
En toen kwam het oogenblik, waarop ik mijn kostelijk bezit bewust werd, waarop ik mijn leven zag als „mijn eigen blanke weg".
Er was een oogenblik van stilte, waarin elk zijn gedachten vooruit gaat, waarin woorden niets meer zeggen.
En weer beheerscht als in het begin ging hij door:
„Toen heb ik beseft voor de eerste keer, hoe groot het kwaad is door te geven, als er niet gevraagd werd. Ik kon niet beginnen met op te bouwen, ik moest eerst afbreken, alles wat me in vertrouwen geschonken was, alles wat ik had meegekregen. Eerst de kleine dingen, die alleen van mij waren, mijn tevredenheid en de rust, al dat wat ik had lief gekregen, als zijnde mijn eigen bezit.
Dit was niet het moeilijkste.
Ik gaf mijn studie op, maar bleef wonen in hetzelfde stadje buiten de menschen, totdat ik den moed en de

kracht had het zware offer te brengen, het vertrouwen te breken, dat zij, die mij liefhadden in mij stelden.
Toen stond ik vrij.
Maar den rijkdom van mijn bezit ben ik me eerst bewust geworden na een harde les.
Ik had om me heen een kring jonge mannen, eenvoudig in hun denken en willen, die geen rust konden vinden bij het bestaande. Hen heb ik verteld van het bedrog en den schijn, die er is in de menschen en hen heb ik meegesleept in de heilige overtuiging van mijn liefde tot het leven.
Eén voor één kwamen ze bij mij met hun moeilijkheden en strijd — één voor één heb ik hen weer laten gaan. Ik had hen willen geven, waar ze niet vroegen. Ook dit heb ik moeten bevechten in harden strijd.
Veel later heb ik dit in het ware licht gezien.
Want dit is het, wat de macht en de kracht en de heerlijkheid geeft aan ons leven, dit te weten: Ik ben de Weg. Ik ben de Weg niet voor anderen, maar voor mijzelf alleen.
Ik heb den ouden God moeten dooden en dag voor dag heb ik met Hem moeten strijden.
Toen werd de nacht donkerder.
Maar van de zwarte aarde nam ik de bonkige kluiten en voegde ze aaneen en sloot er om mijn bevende handen. Uit deze donkere Aarde heb ik mij geschapen mijn eigen God.
En Hij is in de zwarte voren van den akker en op de bruine machtige hei.
Honderdmaal is Hij vergaan en honderdmaal heb ik biddend gewerkt en Hem wederom gevormd met mijn trillende handen, telkenmale schooner dan te voren.

M. H. K.

Wie uwer kent de rijzige plant der fantaisie, de snelgroeiende en plotseling weer verdorrende, die zoo welig tiert op het plekje vóór den haard, wanneer de voorzaal in half-duister is gehuld? Die uit den vloer rijst, zich een weg baant door de sierlijke zoldering, leeszaal en dak ignoreert en 't uitzicht opent op landstreken onbekend? Niet degene, die slechts de sociëteit betreedt, wanneer daar heerscht luidruchtigheid en gekners der tanden; ook niet hij, die zich langs den wand ophoudt en zich tevreden stelt met 't jarenlang aanschouwen van steeds dezelfde kaarten en 't maken van vruchtelooze kansberekeningen.

Maar gij, die op stille avonden uw schaduw werpt tot aan de voordeur, de vrucht der paring van het haardvuur met uwe gestalte, gij ziet de plant der fantaisie op den parketvloer ontkiemen, gij verleent haar levenskracht uit uw gedachten-rijkdom, gij stijgt zonder inspanning tot in zijn bovenste takken en werpt vandaar uw blikken over wereldzeeën en continenten, geen hinderpalen stuiten uw blik, gij aanschouwt tafereelen, schooner dan de werkelijkheid.

Gij kent ook de levendig-gekleurde bloemen, zoo veelzijdig in scheppingswijze, die op den machtigen stam zoo tooverachtig ontluiken. De meeste zijn van ach! zoo kort bestaan, zij zijn groot en indrukwekkend, maar teeder en een klappen der deur, een windzucht, opstijgend van den achtertrap verstrooit reeds hare bladen. Maar enkele van die bloemen hebben een wonderbare levenskracht en langer blijven zij, dan de boom, die hen voortbracht. Wanneer gelijk zoo vaak, de hemelhooge plant verschrompelt, dan vallen zij af, maar behouden haren vorm en hare schoone, levendige kleuren. Dan noemt men ze: „sagen". Liefderijk gekweekt uit fantastische gedachten, zijn zij tot waarheid geworden. Eén voorbeeld zal ik u noemen; „de sage van het Pyrophore Bed".

Dries.

DE ONDERLINGE

door Homeros.

„Te lang reeds rust weer de strijd
met den nimmer versagenden vijand,
De lieden van Njord
en het moedige volk der Nereërs
En alle de and'ren, bedreven
in 't roemrijk hanteeren der roeispaan.
Manmoedig weerstondt gij den aanval,
gesterkt door den joelenden strijdgalm,
En snuivend, het schuim op de lippen,
bevocht gij de zege.
Thans knaagt weer de klooilust
en lokken de drank u en vrouwen.
Beproeft nu elkáár en verdringt u
in 't heerlijke boothuis."
Zoo sprak er der volkeren vorst,
de eendrachtig verkozene leidsman,
En aldus ook deden de helden,
voortref'lijk van spierkracht.
Zóó als een hong'rige schare,
vermoeid van den lastigen arbeid,
Zich spoedt naar den disch
in de hoop zich den buik te verzaden,
Om daad'lijk daarna des te beter
het werk te hervatten,
Zoo snel ook gingen de spierbal-gehobbelde mannen
ten wedkamp.
Met pezige handpalm nu vattend
de gladde en d'andere kielen
En hopend op gunstig bescheid
van het alles beheerschende Noodlot,
Beginnen zij dra nu den kamp,
die den stroomgod verwonderd doet staken
Zijn sappigen maaltijd
van gruwzaam verdronkene dieren.

Nu drillen de pijlsnelle ploegen
de nieuwe en glanzende spanen
En klieven den bruisenden vloed
de galijen, voortref'lijk van roeibank.
Daar brult er de donkere held,
die de worsteling mint waar ze 't heetst is,
Tot de vier zijner manschap,
in 't edele roeien ervaren:
„Hard valt u de strijd
en ook duur met uw zweet moet gij koopen
De schoone triomf
en den lof der onsterf'lijke goden.
Maar duurder betaalt gij de vreugd,
die u schaft de gedrevene wijnkroes
En alle de daag'lijksche spijzen.
voor 't mensch'lijke leven onmisbaar.
Doch heden vloeit kost'loos de feestwijn,
die winnaars het best pleegt te smaken.
't Eerst haalt dus de eindstreep!"
Begeerig volbrachten zij 't, trillend van spierbal. —
Reeds kampen er twee om den prijs,
waar geen derde een kans voor kan wagen.
En schieten de hulken vooruit
over 't vlak van den schuimenden meervloed.
Met godengevalligen armzwaai
en rusteloos rijdend de rolzit,
Voert d'één zijn bekamper nu mee
in het zog tot het einde der wedbaan.
En brullende spuwt er zijn gif
de zoo zelden fortuinlijke strijder.
Velen nog meten hun kracht
met het glanzend, veerkrachtige roeihout,
Onsterf'lijken roem zich verwervend
voor alle degenen die 't zagen. —
Thans, Muzen, bezingt ons den lof
van de menschenbesturende goden,

Verheven van geest, en de volk'ren
met strengheid en gunstbetoon richtend.
Deze nu zagen den strijd
uit de vurig bespannene karren,
Jagend in vliegenden draf,
door het schuim hunner rossen bezoedeld.
Vreeselijk dreunde de hoefslag
al treffend de effene heirbaan;
Moedig bedwongen de menners
de neusgatensperrende dieren.
Daar sprak de geweldige Zeus,
de verwekker van goden en menschen.
Tot hem, wien de moed in de voetplanken zonk,
de gevleugelde woorden:
„Wel zijt ge vermetel te tarten,
de moordende vuurstraal der gramschap
Schietende menigmaal reeds
uit mijn donker omcirkelden ooglens!"
Aldus nu sprak hij
en vreeselijk rolde zijn donder.
Nu zwaaien de rossenbesturende knechten
de striemende zwepen,
Spannend de blinkende leidsels
en hitsend door heftige kreten.
Weldra nu daagt er het oord
van den steilen, verheev'nen Olympos,
Alle de goden verzaam'lend
in geurige wolken van wierook.
Hier nu vloeit rijk'lijk de nectar,
verschaft door den edelen schenker,
Die ook er de goden bedient
van het heerlijk ambrosische voedsel.
Schoon klinkt er de zang der bazuinen,
het goddelijk lustoord ten voordeel.
Zóó als een vruchtbare kudde,
verheugd met den roem harer teeltkunst,
Zoo zaten 's nachts goden en roeiers
bijeen aan het stralende huurdvuur.

DE OUDE DELFT [1])

De Oude Delft heeft dit jaar in het brandpunt der belangstelling gestaan. Velen, die hun hart hebben verpand aan de kunst en aan bouwkunst in het bijzonder, hebben hun stem doen hooren, maar ook zij, die tot in verre landen de herinnering meedragen van het mooie beeld van de stad, waar zij hun studiejaren sleten, hebben zich gevoegd in het koor der ontevredenen.
De gracht wordt gedempt, de brugjes verlaagd, wellicht boomen gerooid, dat waren de klanken, waarmede het alarm werd ingeluid. Gelukkig bleek dit alles achteraf wat voorbarig, maar toch liggen de ijzeren armen der tram al gereed om de Oude Delft in hun dradennet te verstrikken. Daarom mag voor de historie worden vastgelegd wat schoons wij thans nog bezitten, onzeker als wij zijn aan welke handen dit erfstuk onzer voorvaderen zal worden toevertrouwd.

Wanneer wij de stad onzer studie over het Jaagpad van Rijswijk af tegemoet gaan en wij zijn tot den Kleiweg genaderd, dan rijzen, door een bocht in de vaart vooraf aan het oog nog onttrokken, plotseling groote fabrieken omhoog. Iets verder is een haven aan den voet van een geweldige silo. De kade, belast en beladen door kisten en balen, is dicht bevolkt door de werklui van de fabriek. Is het niet de eeuw van den arbeider waarin men thans leeft? Het lijkt wel het begin van een groote fabrieksstad; rookpluimen stijgen op uit de talrijke schoorsteenen.

---

[1]) In de bekende „Beschrijving der Stadt Delft" van Boitet, uitgegeven in 1729, wordt gesproken van „de" Oude Delft. Wel vindt men er ook de uitdrukking „het Oude Delft" terug, echter in tegenstelling tot een nieuwer gedeelte van Delft en dus niet voor de benaming der gracht. Het spraakgebruik maakte ook daarvan „het" Oude Delft.

Dan staan wij plotseling te midden van hooge boomen in een park, dat den overgang vormt van de fabrieken tot de kern van het oude gedeelte der stad. Iets verder is een brug; daar is het begin van de gracht.
Tegen de grauwe lucht teekent zich schuin af in het midden de zware toren der kerk met zijn vier kleinere spitsen. Het oog wordt gevoerd langs de slingerende boomenrij, die nog verbergt wat achter haar ligt. Slechts ziet men in het verre verschiet de witte lijnen der hekken aan den voet van het kerkgebouw. In het water spiegelt de toren, begrensd door de brug over de Kolk. Het Noordeinde is open en breed, maar een plotselinge vernauwing van het eerste gedeelte maakt dat men dit minder bemerkt, waardoor het niet hinderlijk is. Aan den walkant is men bezig met lossen van schepen. Daar wordt dus gewerkt. De huisjes zijn niet erg aanzienlijk. Het is slechts de inleiding tot het veel fraaiere deel verderop, zooals met de opvolgende ruimten in een bouwwerk, welke langzaam u brengen in de stemming voor het betreden van het monumentaalste gedeelte.
Wij gaan dus voort en volgen de rechterzijde met de rails van de stoomtram. Hier staan alleen jongere boomen, die klein nog, bescherming behoeven om op den duur het Noordeinde ook meerdere statie te verleenen. Aan den overkant trekt een kerktorentje van baksteen met bergsteen onze aandacht. Het bekroont thans de Lutherse kerk en was vroeger kapel van het St. Joris Gasthuis. Voor ons buigt de huizenrij over korten afstand naar links. De uiterste gevel begrenst zoo de opening, welke door den toren der kerk wordt gevuld. De boomenrij aan de overzijde beëindigt het beeld en sluit zich verderop voor het oog meer en meer.
Iets voor de Kolk opent zich rechts van den toren een nieuw beeld door een buiging der gevellijn naar dien kant en links nadert nu de brug over dat water en daarmee een versmalling der gracht; de eigenlijke Oude

Delft vangt aan. Een blik over de Kolk werpend zien wij deze reeds vrij spoedig afgesloten met uitzondering van een smal klein grachtje, dat met een kade aan één kant, zich verliest in de wazige verte, daar waar Delft eindigt.
Verder wandelend zien we nu voor ons een tweetal brugjes verschijnen, steenen gewelfjes, die telkens een deel van het water begrenzen, met lichte leuningen schitterend tegen den achtergrond. Rechts is een leegte van een pas afgebrand huis, vlak bij een geveltje gedateerd 1741. Mag dit soms eens overladen genoemd worden, met zijn krullende Lodewijk XIV versiering, een geluk is het toch dat de vlammen hier den ouderdom hebben eerbiedigd.
Nu volgt de Bagijnesteeg met een dubbele bocht en daardoor zulk een aardigen inkijk. Hier op de Oude Delft voelen we reeds zoo sterk het gesloten profiel van de gracht. De huizen met stoepen en hekken, die zulk een goeden overgang vormen tot de straat; dan de boomen met den walkant en het spiegelend water en alles zoo dicht bij elkaar, dat het samengebonden haast schijnt tot één onafscheidelijk geheel. [2])
Rechts, tegenover het eerste brugje, ligt in een flauw inspringenden hoek haast verscholen de poort naar het Bagijnhof. Het beeldwerk is sterk beschadigd. Het geheel valt onverwachts op. Dan buigen de gevels naar links en sluiten aan voor het oog tegen den toren der kerk. Zij zijn, te beginnen met het ons bekende huis no. 209, zoo hoog dat ze van hieraf zelfs komen tot aan den onderkant van de spitsen der kleinere torens. Links zijn eerst nu alle huizen tot de kerk te overzien. Zeer laag sluiten ze er bij aan, zoodat wij toch gaan beseffen dat de toren wel hoog is. Maar tevens loopen

[2]) Dat inderdaad hier het smalle van de gracht en de kaden het gevoel sterk bevredigt blijkt wel als men met de Oude Delft vergelijkt het Noordeinde of b.v. het breede Achterom.

we door in een flauwe bocht langs de hooge gevels zooeven genoemd; deze eenmaal voorbij rijst plotseling de toren in alle geweldigheid op. Met iedere pas die wij doen verandert nu vóór ons het beeld.
De straat buigt aanzienlijk naar rechts en in wijde bocht weer naar links, terwijl aan den overkant slechts de kerk staat met een smallen doorgang er voor. Het dwarsprofiel verspringt dus sterk en wij zijn in een volkomen omsloten gedeelte aan den voet van den toren, die vermoedelijk reeds in 1300 hier stond. [3])
Links is de kerk uitgebouwd. Massaal staat daar de weinig versierde gevelwand omhoog en toch zoo verfijnd van silhouet, waarbij de kleurschakeering in den steen het mooi effect verhoogt. Heel, heel erg laag zien wij de huisjes er tegenover en ook in den steunbeer is een klein, zeer klein poortje, waar wij de menschen doorheen zien schuifelen. In de verte ligt laag het kleine renaissance kappersgeveltje, dat het beeld hier begrenst. Wanneer wij nu terug en omhoog zien over den uitbouw van den zijbeuk der kerk naar den toren, lijkt deze nog weer zooveel hooger. Aan den voet van den toren is een uitgebouwde Gothische portiek, zelf zoo hoog als de huizen er dichtbij. Onbewust verwerken wij deze feiten en wij komen sterk onder den indruk van het grootsche van dit bouwwerk. Juist verkondigen dan de zware klanken van de torenklok dat er weer een uur voorbij is. In gepeins blijven wij eenige oogenblikken staan. Dan roept de werkelijkheid.
Wij zien nog even naar de ranke witte lijnen van het hekwerk, dat hier de drie dicht bijeen liggende brugjes verbindt en bekijken den ouden boom voor ons, die bij electrificatie der tram een van zijn zware takken

---

[3]) Voor uitvoerige gegevens over de oude gebouwen zelf zie men de verhandeling van Cath. M. A. Gips in het Bulletin van den Oudheidkundigen Bond, jrg. 1918 blz. 135, waarvan bij het schrijven van dit opstel dankbaar gebruik werd gemaakt.

moet missen. Dan treft rechts het poortje met het opschrift „Saai-Greine- en Stoffe-hal". Het geeft toegang tot den Prinsenhof, eertijds het St. Agatha-vrouwenklooster, later o.a. woonplaats van Prins Willem van Oranje. Hier slingert zich nog jaarlijks als een levend lint de rij van studenten, die in cortège uiting geven aan hun jonge vreugde.
Gaan wij thans verder. Boven de roode daken der huizen zien we plotseling eenige oogenblikken den slanken toren van de Nieuwe Kerk. We begeven ons naar links op het brugje. In het water voor ons spiegelt zich weer een volgend. De boomen, door een lichte buiging van de grachtlijn in grooter getale te zien, rijen zich rhytmisch voort. Geen enkele mag er ontbreken om het evenwicht niet te verstoren. Ook zonder bladertooi worden de gevels door de boomen verderop aan het oog onttrokken. Geen moment krijgen wij, zelfs dwars gezien, een indruk van te groote breedte. Achter ons zijn de overblijfsels van het kort geleden verbrande dak van den zuidelijken zijbeuk der kerk. Daarboven verrijst nu het kleine traptorentje.
De rails vervolgend bemerken wij dat de gevellijn iets naar links uitbuigt, zoodat wij slechts de voorsprongen van het Gemeenlandshuis kunnen zien met de schittering der kleurrijke wapens. Daarvoor staat echter de mooie renaissance gevel, vroeger „het wapen van Savoye" geheeten. Deze bindt nog de aandacht. De erker en ingang zijn eerst later aangebracht. Genietend van het kleur- en lijnenspel zouden wij bijna het zoo fraaie torentje op het Gemeenlandshuis onbemerkt voorbij gaan. Sierlijk steekt dit tegen de lucht af met de vergulde windvaan. Plotseling overzien wij nu ook den Gothischen gevel zelf met zijn speelsch ornament, door voortgaande tevens het water te naderen. Zoo wordt van nu af aan voortdurend het oog geboeid, de blik vastgehouden, dan links, dan rechts en missen wij niet

het grootsche middelpunt in het beeld vooruit, zooals dit tot de kerk zoo treffend aanwezig is.
Voor ons zien we nu weer slechts een klein aantal gevels; van de verste vallen de groote lantarens juist op; wat daarachter ligt is voorloopig door een geringe bocht aan het oog nog onttrokken. Links weer de boomenrij, welke steeds opnieuw slechts een klein deel der overzijde laat zien. Verderop onderscheiden wij, nog onderbroken door de opvolgende boomen, het witte hek van de brug over de Binnenwatersloot. Een sierlijke stoep voor het Clubgebouw der meisjes-studenten trekt even de aandacht terwijl wij voortgaan en dan zien we, ook aan de overzijde, het klokketorentje van de kapel op den hoek van de Nieuwstraat. Spoedig staan wij nu voor het bijzonder hooge brugje tegenover die straat. Menig militair mobilisatie-chauffeur heeft hier met zijn „wagen" een groentijd gehad.[4]) De toren van de Nieuwe Kerk verrijst voor de tweede maal boven de daken en in de verte zien wij de zwenkende Voldersgracht, waar de huizen aan één zijde recht uit het water verrijzen; links sterk verkort den gevel van de vroegere vleeschhal met zijn sprekende runderkoppen.
Wij zien thans de reeds genoemde kapel aan de overzijde van de Oude Delft recht voor ons. Ze behoorde oorspronkelijk bij het vrouwenklooster er naast, het H. Geestzusterhuis. De gerestaureerde gevel met het fraaie poortje steekt wel zeer af bij den vervallen zijkant. Er naast sluit zich aan het tegenwoordige meisjeshuis met de slanke figuurtjes ter bekroning van de portiek. Het gebouw heeft een tuin met wat hoog opgaand geboomte. Achter ons zijn nu de reeds vroeger genoemde lantarens, aangebracht ter weerszijden van een deur met rococoversiering. In het huis zetelt sinds kort een bank met een langen naam, welke op den gevel is te lezen.

---

[4]) Op den steilen hoogen rug bleven ze herhaaldelijk vastzitten.

We zijn nu de uitbuiging voorbij en een nieuw gevelbeeld strekt zich voor ons uit. We kunnen zien tot voorbij het Hoofdgebouw der Technische Hoogeschool. Telkens dus buigingen in de lijn van de gevels, maar de indruk van een rechtuit gaande gracht blijft behouden. Ook het straatoppervlak slingert hier en daalt verderop. Links ligt de Boterbrug met een trapje, dat den walkant verlevendigt. Er boven zien we, iets uit de as, den toren van het stadhuis. Deze bestond reeds in de middeleeuwen en is veel ouder dan het overige deel van het gebouw. In hoofdvorm massaal is toch het silhouet zeer levendig door de sterk sprekende uitkragingen en de fijn bewerkte friezen. Aan den voet zien wij een eenvoudigen goeden gevel; het is de achterzijde van de Waag. Eenmaal per week rollen door de nu afgesloten boogopeningen de kazen in de schuiten.[5]) Niet zonder reden is de Boterbrug bij gunstig weder dan ook de pleisterplaats van een bekende club, al treft men er slechts een klein, onaanzienlijk kroegje. Het zou niet passen hier het doel van die club te onthullen, maar wel kan gezegd worden dat het op dit plekje goed rusten is na harden morgenarbeid. Wij moeten echter verder gaan. Nieuwe perspectieven zullen zich openen.

Wij vervolgen dus onzen weg. Ter rechterzijde treft dan o. a. de Lodewijk XIV gevel der heeren-Societeit Standvastigheid. Daarheen ziet men 's middags tegen het bitteruur menig bekend Delvenaar zijn schreden richten. Weinig eerbiedig is de tekst van het gezang dat de studenten in het deftige huis bij hun cortège doen weerklinken. Aan de overzijde is een vervallen pakhuisgevel, die even nog herinneringen wekt aan de tijden van handelsgrootheid, welke voor de Oude Delft voorbij zijn.

---

5) Gelukkig zien wij niets van den meerdere verdiepingen hoogen glazen winkelgevel, welke eerst zeer onlangs er naast is verrezen. Helaas wist men hier blijkbaar nog niet dat de tijd van zulk een dorps-Groszstadt-architectuur reeds voorbij is.

Er naast trekt een fraaie ingang slechts weinig de aandacht. Zoo zijn we thans genaderd tot het drukste punt, de kruising van de Binnenwatersloot. Hier laat Delft het „moderne stadsverkeer" zijn rechten wedervaren door een dreigenden verkeersagent de richting te doen wijzen, welke men ingeslagen heeft. Maar hier is het ook dat eenige gapende winkelramen een wonde geslagen hebben in de gesloten geveltjes. Want moderne tijden eischten opvallende ramen.[6]) In het verschiet van de Watersloot zien wij de wieken van een molen draaien, even een herinnering aan de groene weiden daarachter. Dan verlaten we de verhoogde overkluizing en met een lichte daling in de straat zijn we weer geheel in het omsloten grachtbeeld.
Door een flauwe bocht zien we van de rechter huizenrij slechts een tweetal en links maakt die bocht dat binnen korten afstand vele boomen zichtbaar zijn, afsluitend het kijkje over de gracht. Rechts is de Smitssteeg; een zeer hooge gevel buigt voorover in het slingerend steegje. Terwijl we staan te kijken snelt een trein in de verte ratelend voorbij. Dan gaan we verder en komt rechts plotseling te zien de inbuiging van den gevel van het Hoofdgebouw der T. H. Gelukkig, deze verruiming, want bij de inschrijving van groenen zou anders het verkeer geheel worden stopgezet. Het gebouw met zijn deftigen Lodewijk XIV gevel, zijn voorgebouwd hek met de soepele buiging noodigt ons uit om den tempel der technische wijsheid te betreden. Wij weerstaan de verleiding en vervolgen de wijkende gevellijn. Thans een lange rij van eentonige ramen. Daarachter huizen de bouwkundige studenten, gebukt onder ruimtegebrek. Zij leeren reeds nu het verschil tusschen droomen van ruimte-ontwikkeling en de meer nuchtere werkelijkheid.
Links ligt dan een hooge trapjesbrug tegenover een

[6]) Evenals opvallende reclame. Op een dak steekt een groote motorfiets tegen de lucht af, 's avonds soms helder verlicht.

steeg naar de Koornmarkt. Op den hoek is het oude huis van den rector, een der weinige interessante aan die zijde der gracht. Dan nadert een steegje met trap in het verschiet naar de Vest, bekroond door een grilligen boom. Wij staan nu voor het huis „Portugal", dat juist op tijd werd veroverd door de afdeeling decoratieve kunst der T.H. Weinige studenten zijn er, die weten van het fraaie interieur en de oud-Hollandsche leeskamer. De collectie oude kunst heeft achter dezen eenvoudigen Lodewijk XVI gevel een uitstekende plaats gevonden. Er naast trekt een deur met fraaie venster-omlijsting in Lodewijk XIV stijl onze aandacht. Aan de overzijde vallen slechts enkele hekken en stoepen ons op.

Vooruit komt nu een sterke buiging naar links in de gracht. Op eenigen afstand zien we daar gevels tot vlak aan het water gebouwd, zoodat slechts één walkant het geheele verkeer moet bevatten. Wij passeeren nu de „Indische Instelling", zoo genoemd blijkens een opschrift aangebracht boven de dakgoot en dus nauwelijks te lezen. De gevel is niet erg oud en dateert uit den tijd dat de opleiding der Indische ambtenaren nog met de technische studie was vereenigd. Het sombere, grauwe en doodsche gebouw steekt zeer sterk af tegen de kleine, pretentielooze, maar levendige huisjes er naast, waarin boven nog fraaie kruiskozijnen goed zijn bewaard. De tintelende kleurnuances met pittige licht- en donker-werkingen bewijzen dat er een tijd is geweest, in welken het gevoel voor het mooie nog meer algemeen hier bestond. Iets verder staat de muur van het voormalige klooster, genaamd St. Barbara-convent. Thans zijn er laboratoria; betreden wij het rustige voorplein. Op een rood pannendak staat een licht geverfde, krachtig geteekende dakruiter. Tegenover den ingang treft men een stoep met een aardig oud poortje.

Wij keeren dan terug op de Oude Delft. Het is opmerkelijk hoe de lage boomen, hier deels nog zeer jong, de weinig

interessante gevels der overzijde geheel bloot leggen, terwijl tevens de volle wijdte der gracht daardoor minder bevredigend werkt, tegenover het fraaiere deel dat thans achter ons ligt. Hoe jammer dat de boomen niet hoog zijn, maar dit kan de toekomst verhelpen, indien slechts de sloopende menschenhand niet moderniseerende ingrijpt.

Als treurig beeld van den tijd zien wij hier verder, gebouwd aan de straat, een baksteenen loods naast het voormalige klooster en bestemd om scheikundige studenten te bergen. Maar deze plaatselijke inzinking der schoonheid verkeert spoedig in een prachtige omsluiting van het laatste gedeelte der gracht. Wij gaan dus voort tot de hooge brug tegenover de Breestraat. Van dit punt springt de gevellijn aan de overzijde naar voren tot vlak aan het water, dat nu in een wijden boog voortgaat naar links. Rechts volgen eenige mooie gevels. Statig ligt daar het Lodewijk XV huis, dat gesticht onder den naam Fundatie van Renswoude, met een versierd opschrift nog het wapen der stichteresse bewaart. Dan naderen we het voormalig huis der Oost-Indische Compagnie. Een fraaie, vergulde Oost-Indievaarder bekroont als windvaan den renaissancen trapgevel. Van het oorspronkelijke gebouw is een gedeelte vervallen, waardoor de symmetrie wel verloren is, maar het kleurenspel der afwisselende steensoorten boeit nog het oog. Een mooi Gothisch poortje is thans van verf ontdaan. Aan den waterkant zien we het rood baksteenen hoekhuis, niet lang geleden gerestaureerd en thans kantoor van een cigaretten-fabriek. Dan volgt een nu grijs geverfde en gepleisterde gevel van het Algemeen Oorlogsmagazijn. Eertijds moet dit zijn rooden baksteen met witte banden niet verborgen hebben voor het spiedend oog. Verder gaande valt ons een sterk sprekend relief op, voorstellend Mars met emblemen van den oorlog. Forsch in baksteen gebouwd vormen de gevels hier een contrast

met de woonhuizen er tegenover. Terwijl we nog even blijven kijken hooren we — o plotselinge ontnuchtering — een voorbijgaande jongen ons vragen „of we ze zien vliegen". Op de school wordt gevoel voor het bouwkundig schoon bij de jeugd blijkbaar niet meer ontwikkeld.[7])

Langzaam buigt nu links de laatste gevel nog sterker weg om dan plotseling het uitzicht vrij te laten over de wijde bocht naar Geer en Achterom. Rechts zien we nog een tweetal mooie stoepen en dan . . . . . kondigt ons een fonkelend opschrift aan, dat het Luxor theater — wellicht ook eisch van dezen tijd — binnenkort zijn poorten zal openen voor de jonge studentenmaatschappij. Even zien wij den ouden molen in de diepte tegen den wal van de Vest liggen. Dan hebben wij de Oude Delft achter ons gelaten en staan we voor den wijden haven tegenover den Zuidwal, herinnering aan de Maasstad daarginds, ver voor ons uit.

M. E.

---

[7]) Is niet terecht het gevoel voor harmonie in lijn, vorm en kleur wel eens vergeleken met muzikaal gehoor, dat evenmin bij iedereen gelijkelijk aanwezig is. De vraag is dan ook of door de bekende groote periode van bouwkunstige onmacht in de 19e eeuw dit gevoel niet bij velen geheel is verdwenen.

NACHTMERRIE,
OPGELOOPEN NA HET LEZEN VAN ALLE WERKEN VAN MAETERLINCK EN IBSEN

1E BEDRIJF

1e Tooneel.

(Het doek is neer).

HET PUBLIEK: Haal op het doek. Haal op het doek.
1E TOONEELKNECHT *(hol)*: Wie is daar? Waarom komt gij mij wekken?
HET PUBLIEK: Wij komen om het stuk te zien, de spelers, de décors en den souffleur. Haal toch op. Haal toch op.
2E TOONEELKNECHT: Er zullen groote feesten komen.
HET PUBLIEK: Haal toch op. Haal toch op.
1E TOONEELKNECHT *(hijgend)*: We trekken al. We trekken al.
2E TOONEELKNECHT *(huilend)*: We krijgen het nooit op!
PUBLIEK: Ha! langzaam gaat het op.
1E TOONEELKNECHT: Nu is het doek op.
PUBLIEK: Wat is het licht daarbinnen.
2E TOONEELKNECHT *(verklarend)*: De zon gaat op over zee.
PUBLIEK *(begrijpend)*: Oh!

2e Tooneel.

(Een kroeg).

BJORGHEJEM: Ik zal nooit meer uit deze vergjunning kunnen komen. De hemel weet hoeveel bjorrels ik al op heb. Aanneme één bjorrel.
AANNEME: Goed een bjorrel.
BJORGHEJEM: Nog een.
AANNEME: Goed, nog een.
BJORGHEJEM *(dronken)*: Nog een.
AANNEME *(vast)*: Neen nu moet gij weg.

BJORGHEJEM: Ja, Ja nou moet ik weg. Laat mijn strjontkarretje maar voorrijden. De wilde nacht roept en roept en roept!
AANNEME: En roept en roept!
DE NACHT *(thans schreeuwend)*: Komt er nou nog wat van?

3e Tooneel.
(De straat).

DE AGENT: Hola, hola, waar gaat gij heen?
BJORGHEJEM *(droomverloren)*: Spreekt hier iemand?
AGENT: Ja, wat rijdt gij wild. *(fluisterend)*: Wat zijn dat voor paarden die zoo brieschen?
BJORGHEJEM: Hoei, hoei. Dat zijn de witte paarden van Rosmersholm. O, zij zijn zoo wild. Ik ben zoo dronken, zoo dronken.
AGENT: Wie gaf u drank?
BJORGHEJEM: Allen! Allen!
AGENT: Wat voor drank?
BJORGHEJEM: Ik kan het niet zeggen. Ik kan het niet zeggen.
AGENT: Van waar zijt gij. Waar zijt gij geboren?
BJORGHEJEM: O, Oh, ver van hier, ver, ver.
AGENT *(overbodig)*: Gij moet toch weten waar vandaan gij komt!
HET 1E PAARD: Laten we nou maar op hol slaan.
HET 2E PAARD: Ja, ja, op hol slaan *(zij slaan op hol)*.

4e Tooneel.
(Een kamer).

HET OUDE VROUWTJE *(kijkt hem uitvorschend aan)*: Gij zijt ver gekomen.
BJORGJEHEM: Ja ver, heel ver, en mijn moeder stierf al toen ik drie was.
HET OUDE VROUWTJE *(langzaam)*: Ja, ja, wilt gij dit leelijke jonge eendje hebben?

BJORGJEHEM *(een beetje onzeker)*: Ja, ik zal het meenemen naar de kroeg.
HET OUDE VROUWTJE *(afwezig)*: Weet gij dat gij in mijn macht zijt? Ik ben het rattenvrouwtje ....
BJORGHEJEM *(schrikkend)*: Zijt gij van de ratten?
HET OUDE VROUWTJE: Laten wij het zinkende schip verlaten. *(Stapt haastig in haar Fjord-auto en rijdt spoorslags weg).*
(Het scherm zakt onzeker).

5e Tooneel.

(De Kroeg).

DE THESAURIER: Gij moet Uw kroegbeer betalen *(er storten eenige lawines in).*
BJORGHEJEM: Neen, neen vraag dat niet nu, niet nu. Mijn vader kon al nooit betalen en mijn grootvader ook niet. Het is erfelijk, geloof ik! Ooh!
THESAURIER: *(beslist)*: Gij moet betalen, alles of niets.
BJORGHEJEM *(hoopvol)*: Is niets dan genoeg?
THESAURIER: Neen, neen, dan wordt gij uitgestooten.
HET EENDJE: Kwèk.
BJORGHEJEM *(er uit)*: ehem, ehem... souffleer dan toch snjertkerel!
(Pijnlijke stilte. - Achter de coulissen maakt Peer een gijntje. - Gelach van Electra en Brandweerman.)
SOUFFLEUR: *(onverstaanbaar)*: psj psj psjwsj.
BJORGHEJEM *(nijdig)*: Utan svafvel och fosfor!!
SOUFFLEUR *(sussend)*: Njou, njou, kjalm, kjalm.
BJORGHEJEM *(moedig improviseerend)*:

Hier steh ich nun, ich armer Tor.
Te zijn of niet te zijn dat is de zaak.
Het Hemelsche gerecht heeft zich ten langen leste
Ontfermd over 't vest van Van Amstel.

DE COMMISSARISSEN *(invallend)*: Gij moet betalen, betalen!

BJORGHEJEM *(er weer in)*: Medelij, medelij!
HET EENDJE: Kwèk!
BJORGHEJEM: O, Oh, deze eend is beter dan gij, menschen. Hoe heerlijk! Hoe heerlijk!
CONSUMABEL: Ja, ja, met appelmoes.
HET EENDJE *(afkeurend)*: Kwèk, kwèk.
BJORGHEJEM *(huilt)*: Oh, Oh, O o o h.
PRESIDENT: Kom huil nou niet. Kom schei toch uit. Ach schei nu uit.
HET PUBLIEK *(luid)*: Ja, schei toch uit, schei in godsnaam allemaal uit *(zij werpen met zuidvruchten)*.
DE DERDE GLETSCHER VAN LINKS: Boemdereboemboem *(Hij stort ineen en vult de Fjorden)*.
1E TOONEELKNECHT *(opgetogen)*: Nu wordt het een heel mooi feest.
2E TOONEELKNECHT *(geraakt door een pisang)*: Laat zakken, laat héél gauw zakken.

(De klok slaat 12. - Eenige dooden ontwaken en verlaten luid sprekend de zaal. - Achter in de loges voert men de comedie der liefde op.)

EEN JONG MEISJE: *(droomend)*: Moe, ik mot een poppenhuis.
DE VROUW UIT DE ZEESTRAAT: Stil Nora, of je gaat de fjord in.
EEN ENTHOUSIASTELING *(zalvend)*: Nu ga ik de maatschappij steunen *(Hij neemt eenige pilaren uit de zaal mee)*.

(Het licht gaat uit).

DELFTSCH STUDENTENLIED.

Opgewekt. J. S. JR.

ZANG. Bindt sa-men de ban-den van vriendschap en trouw, Stu-

PIANO. *mf*

den-ten van ons D. S. C.! Laat schallen Uw lach en laat

tint'-len Uw geest, Ver-geet al - le twist en juicht mee! De

ff

Ped. *

we - reld is som - ber, de ar - beid vaak zwaar, Maar

p

wij blij-ven stoer, wat ook vall'... Laat klin-ken ons feest-lied, reeds

crescendo.

f

ad. lib.

fon-kelt de wijn, Hier zijn wij stu-dent bo-ven al!!

rit.

ff

VARIA

BEGINVARIUM I.

Je voudrais bien savoir pourquoi les gens se scandalisent si fort?

Molière. „Préface du Tartuffe."

BEGINVARIUM II.

We scheppen er meestal een innerlijk genoegen in, wanneer we iemand eens degelijk zijn zwak aangewezen hebben.

Rémy de Gourmont.

OP E. H. J.

.... dan zei hij de malste dingen over zijn uiterlijk.

Querido. „Kunstenaarsleven."

OP SCHIMMELDUIT.

Bedoelt U, dat ik het proefkonijn geweest ben?

Shaw. „Je kunt 't nooit weten."

OP P. I. A. NIST.

Ich rauche nicht. Ick trinke nicht mehr. Mit meinem Gott habe ich mich ausgesöhnt . . . . . Ist das nun Idealismus oder Impotenz? Simplicissimus 27 April '21.

OP FEDERATIE

De invloed van het oude wijf was ook hier merkbaar.

P. C. Hooft. „De ontzetting van Steenbergen."

BIJ HET VERNEMEN VAN KROEGBEER.

Ik voelde me als iemand, die veroordeeld is, zonder eerst gelegenheid te hebben gehad zich te verdedigen.

Ada Gerlo. „Daadlooze Droomen."

OP RACE-ROEIERS, RUGBYERS E.D.

Met deze dieren, die evenals hun verwanten, de rhinocerossen, een sterken aanleg hebben, moet men geen gekheid maken. Hagenbeck. „Van Dieren en Menschen."

OP UITVOERING APOLLO.

Nu wij over deze zachte melodieuse muziek spreken, moeten wij opmerken, dat muziek onder zekere omstandigheden zeer slaapverwekkend werkt.

Dr. J. C. Dykvorst. „Cursus voor zelfgenezing."

OP BRULAVOND.

Maar daar gekomen was het geen genoegen meer. Niet dat er iets akeligs was te zien: de verminkten waren reeds lang weggevoerd naar de ziekenhuizen, de dooden begraven. Tutein Nolthenius. „De Nieuwe Wereld."

OP EERSTE JAARS KROEGBEZOEK.

Deze menschelijke bouwvallen, met ineengeschrompelde kinderhersens, kwamen meestal vóór twaalf uur, op den rustigsten tijd van den dag.

Netscher. „Studies naar het Naakt Model."

OP T. H.

Het meerder of minder fraaie uiterlijk der schoolgebouwen stond in geen verband met de deugdelijkheid van het onderwijs. Idem.

OP LANGE L.

Reeds vier eeuwen lang zit ik hier, zonder een lid van mijn lichaam te verroeren.

De Lautréamont. „Zangen van Maldoror."

OP DOORZAGERS.

Maar als het niet kiesch is, amusant is het wel.
Couperus. „Langs Lijnen van Geleidelijkheid."

OP THEO v. d. M.

Zoo men aan den schijn alleen het oor woû leenen,
Vroeg men licht: „Heeft mijnheer het water in de beenen?"
Schoolmeester.

OP CANDIDAAT.

„'t Is goed" zei de eenvoudige man.

OP HUPPELAARS.

Broerlief wat liefhebberij heb je er toch in zoo hoog te vliegen; blijf bij den grond en je zult meer pleizier doen.
Potgieter. Jan, Jannetje.

OP TEGEN-CANDIDAAT SENAAT.

De oppositie-partij mocht zich verheugen in een meerderheid van twee stemmen. N. R. Ct.

OP VERKIEZING KROEGBESTUUR.

Onder donderend lawaai werd het kalf geboren. Zola.

OP TEGENCANDIDAAT THESAURIER S. P.

In de eerste plaats en vaak wordt dat vergeten, heeft men daartoe goede verstandelijke vermogens noodig.
Prof. Dubois. De Invloed van den Geest op het Lichaam.

TUSSCHENVARIUM.

Ce qu'il y a de terrible quand on cherche la vérité, c'est qu'on la trouve. Rémy de Gourmont.

OP SNELLE BEDIENING.

Toen het gerecht kwam, was ik zinneloos.
Gustav Frenssen. „De Zandgravin."

OP DUNNE.

Maar in hun midden was er een, die nog pas dertig jaren oud was en nog in 't volle bezit van zijn geestelijke kracht.
Selma Lagerlöf. „Gösta Berling."

OP HET VIJFDE JAAR.

Als onze halfblinde oogen de kaarten niet meer kunnen onderscheiden, wat hebben wij dan nog aan 't leven.
Idem.

OP KROEGADMINISTRATIE.

Het is een getolereerd, een gebruikelijk, een conventioneel, ja, helaas een noodzakelijk geknoei. Bas Veth.

OP HENK DE MOOIJE.

. . . . . een prachtig specie van menschdier, breed in de schouders, zwaar gebouwd, het hoofd rechtop, mannetjeskerel . . . . Wagenvoort. „De Droomers."

OP BOVEN W.C.

„Er is maar plaats voor twee man," merkte de stuurman op. Timmermans. „Pallieter."

OP KROEGBEER.

Hij rilde even, keek naar den kalender, 't was de tiende van de maand. F. de Sinclair.

OP HET VIJFDE JAAR.

Ze beplukten. berukten, beplozen en ontrafelden elkaars doen en laten in schandvlekkende praatzuchtigheid.
Almanak 1921.

OP PROF. B.

Een gemoedelijk man, sedert tallooze jaren aan deze school verbonden en wiens frisch blozend gelaat sterk afsteekt tegen het sneeuw der haren. „Nieuwe Wereld."

OP HANSJE.

Hij kwam binnen met perzikkleurtjes op de wangen.
Samuel Falkland.

OP VAN ST . . NB . RG . N.

Deskundigen hebben verklaard, dat hij niet waanzinnig was en een genie was hij evenmin.
„Misdadigerswereld." Lamberts Hurrelbrinck.

OP GETROUWDE STUDENTEN.

Eerst acht jaren niets uitvoeren — dan een vrouw die 'm van zijn werk houdt. Samuel Falkland.

OP H. RR. S.

Is er dan niemand ànders in 't Corps, die drinkt!
Verzuchting van den President Almanak-Redactie.

OP G. LD. RM. N.

Zandberch valt eigenlijk nog wel mee.
R. Zoozman. „Narrenchronik."

OP SCHARRELAARS.

Hij doet me nederliggen in grazige weiden. Bijbel.

OP MEISTER V.

. . . . . dasz man staunend fragt, wie ist es dem Vögelchen nur möglich solch kräftige Stosze hervorzuzaubern.
Martin Braess. „Das heimische Vogelleben."

COLLEGEBLOEMPJE I.

Het zou onbillijk voor het eene lichaam zijn, indien het tot het andere kon zeggen: „Jij zit in mij, maar ik niet in jou."

College Theor. Mech.

COLLEGEBLOEMPJE II.

Deze beweging moet u in uw bloed zitten als een kurkentrekker.

Coll. Theor. Mech.

EINDVARIUM I.

Thans zullen we aan deze lastercampagne paal en perk stellen.

„Strijdkreten." H. Vliegen.

EINDVARIUM II.

En hiermee is ook deze zaak afgehandeld. „Handelsblad."

ADRESLYST.

NAAMLIJST DER LEDEN VAN HET D.S.C.

Voor opmerkingen of gewenschte wijzigingen in deze lijsten gelieve men zich te richten tot den Secretaris van den Senaat van het D.S.C.

NAAM	Studie-vak	ADRES	VACANTIE-ADRES
Adama van Scheltema, A. P.	S 4	Poortlandlaan 31	Vondelstraat 87, Amsterdam
Adama Zijlstra,	W 3	Bazarstraat 48, Den Haag	Yzendijke
Adriaanse, D. J.	C 3	Heerenweg 12, Rijswijk	Gasfabriek, Harderwijk
Ahn, L.	C 5	Sionstraat 4—6, Voorburg	Sionstr. 4-6, Voorb.
Aken, G. J. van	W 1	Hooikade 14	Hooikade 14,
Aken, J. S. A. J. M. van	T 2	Beestenmarkt 26	Markt A 62a, Oudenbosch
Alberti, M.	C 1	Ten Hovestraat 11, Den Haag	Ten Hovestraat 11, Den Haag
Allan, A. J.	T oh	Binnenwatersloot15	Zuideinde, Wormerveer
Alexandroff, J.	C oh	Oude Delft 249	Nassaulaan, Baarn
Alma, G. H. P.	E 2	Noordeinde 30	de Lairessestraat 151, Amsterdam
Alma, J. F. M.	T 1	Coenderstraat 38	Van Limb. Stirumstraat 15, Utrecht
Amerom, H. C. N. v.	M 2	Oranje Plantage 53	Franssestraat 63, Nijmegen
Amstel, F. van	T oh	Mijnbouwstraat 9 Telef. 832	Mijnbouwstraat 9 Telef. 832
Andel, D. H. van	E oh	Markt 53	Markt 53
Andrau, W. H.	W 2	van Leeuwenhoeksingel 34, Delft	O. Scheveningscheweg 112, Den Haag
André de la Porte, C.W.	E 4	Oude Delft 29	Cornelis Schuytstr. 64, Amsterdam
André de la Porte, G. D. C.	C 4	Oude Delft 66	Zoeterwoudsche Sing. 83, Leid. T. 867
Asbeck, W. F. van	C 5	Rijswijk	Rijswijk

NAAM	Studie-vak	ADRES	VACANTIE-ADRES
Asselbergs, A. M.	W oh	Voorstraat 12	Parkstraat 11, Breda
Asselbergs, C. J.	T 1	Koornmarkt 11	Mastboschlaan 104, Ginneken
Aüer, J. U.	W 3	Piet Heinstraat 14	Boulev. de Ruyter 40, Vlissingen
Baas, J. R. A.	T oh	Emmastraat 43, Rijswijk	Emmastraat 43, Rijswijk
Badon Ghijben, J.	E 2	Hugoplein 11	Heerenweg 231, Haarlem
Badon Ghijben, W.	W oh	Markt 15	Heerenweg 231, Haarlem
Bakels, P. S.	M 4	Koningsplein 49	Wagenweg 4, Haarlem
Bakker, C. M.	B 1	Koornmarkt 46	Ministerlaan 5, Hilversum
Bakker, P. J.	C 1	Poortlandlaan 26	Eindenhoutstraat 27, Haarlem
Bakker Schut, F.	C 1	Markt 46	Cornelis Jolstr. 101, Scheveningen
Baldinger, H. T. H.	C 3	Laan v. Overvest 48	Laan v. Overvest 48
Ballot, H. G.	W 3	Zuiderstraat 216	Statenlaan 129, Den Haag
Barends, W.	E 2	Voorstraat 100	Delfzijl
Barkey, K. A.	W 2	v. Leeuwenhoek-singel 18	Fred. Hendriklaan 12, Den Haag
Bartelds, J. W.	E 3	Oude Delft 37	Zwiepsche weg, Lochem
Batten, W. K. J.	W 2	Hugo de Groot-straat 19	Gerard Rijnststr. 24, Den Haag
Bauduin, Chr. A.	W 5	Noordeinde 50	Witmakerstraat 2, Maastricht. Tel. 126
Bauduin, J. C. L.	E 1	Lipkensstraat 16	Capucynenstr. 73, Maastricht. Tel. 29
Bedding, W. Chr.	T 4	v. Leeuwenhoek-singel 19	v. Leeuwenhoek-singel 19

NAAM	Studie-vak	ADRES	VACANTIE-ADRES
Belinfante, A. H.	T 5	Achterom 10	Lomanstr. 10, Amsterd. Tel. Z. 5732
Bemmel Suyck, C. J. v.	C 4	v. Leeuwenhoek-singel 39	WaldeckPyrmont-kade 144, Den Haag
Bemmelen, R. W. van	M 1	v. Leeuwenhoek-singel 12	Emmastraat 28, Haarlem
Bendeler, F. A.	W 2	Corn. Trompstr. 28	Corn. Trompstr. 28
Bendien, W. M.	T oh	Hugo de Groot-straat 58	Nic. Maesstraat 99, Amsterdam
Berckel, E. M. van	T oh	Voorstraat 58	Laan v. Meerderv. 29, Den Haag
Berckelaer, A. J. E. v.	E 3	Noordeinde 43	Noordeinde 43
Berdenis vanBerlekom, J. P.	W 3	v. Leeuwenhoek-singel 34	Rouaansche kade 153, Middelburg
Berenschot, B. W.	C oh	Hugo de Groot-straat 60	Wilhelminastr. 25, Winterswijk
Berg, J. van den	W 3	Hugo de Groot-straat 21	Maaskade 169, Rotterdam
Berg, L. G. van den	C 2	Corn. Trompstr. 28	Van Breestr. 138, Amsterdam
Berghem, E. N. van	C 1	Nieuwe Plantage 65	v. Hogendorpstr.20, Utrecht
Berghoef, J. F.	B 1	Julianalaan 6	Zijdstraat 223, Aalsmeer
Bergsma, E. H.	E 1	Oude Delft 158	Meerweg 27, Bussum
Berkhuijsen, E. H.	W 2	Oranje Plantage 39	Wilhelminalaan 14, Zeist
Beukers, C. F.	T 2	Simonsstraat 8	Stationsplein D2, Helmond
Beijdals, J.	W 4	's Gravendijkwal 143 b, Rotterdam	's Gravendijkwal 143 b, Rotterdam
Beijnen, A. C.	E 2	Stationsplein 2	Beusichem
Beijnen, L. R.	M oh	Hugoplein 11	Laan Copes v. Cattenb. 51, Den Haag
Biema, H. R. van	T 5	Noordeinde 50	Noordeinde 50

NAAM	Studie-vak	ADRES	VACANTIE-ADRES
Biemond, C.	C oh	Noordeinde 1	de Lairessestraat 58, Amsterdam
Bienfait, C.	W 1	Simonsstraat 6	Marislaan 4, Bilthoven
Bienfait Jzn., J. L.	W 3	Oude Delft 29	Koninginnew. 153, A'dam. Tel. Z 256
Bilt, J. P. J. O. van der	E 1	Laan v. Overvest 48	Nassaulaan 11a, Den Haag
Birnie, J. G. D.	W oh	Piet Heinstraat 62	Flierkamp, Twelloo
Bisdom, J. P.	W 2	Markt 79	Villa, „Alida," Eindhoven. Tel. 615
Blankevoort, W.	W 3	Oude Delft 148	Vijverberg 17, Bloemendaal
Bliek A. P.	W 5	Oude Delft 156	Nieuwstraat 215, Middelburg
Bloemsma, J.	E 3	Choorstraat 58	Choorstraat 58
Blom, B. J.	W 3	Rotterdamscheweg 171	Rotterdamscheweg 171
Blijdenstein, C. G.	C oh	Oude Delft 176	Frankenslag 396, Den Haag
Bodde, F. G.	C 4	Frankenslag 125, Den Haag	Frankenslag 125, Den Haag. Tel. S 66
Boekelman, W. A.	W 2	Markt 52	Maliebaan 79, Utrecht
Boele, P.	W S oh	v. Leeuwenhoek-singel 11	Slikkerveer
Boerma, J G.	W 5	Zuiderstraat 216	Lubeckstraat 10, Den Haag
Boersma, J. J.	T oh	Hugo de Groot-straat 20	Lageweg 164, Dokkum
Boetzelaer, D. C. C. van	W 3	Oude Delft 37a, Tel. 527	Huize Middelburgh, Breukelen
Bogaardt, Th. Ch. H.	E oh	Oude Delft 172	Willemsparkw. 60, Amsterdam
Bolderdijk, M. J. F. W. G.	M oh	v. Leeuwenhoek-singel 27	Wagenweg 15, Haarlem
Bolomeij, B. W.	W 1	Simonsstraat 32n	Koninginneweg 29, Haarlem

NAAM	Studie-vak	ADRES	VACANTIE-ADRES
Bonhomme, G. M. L.	W 3	Koornmarkt 66 a	Gr. Looierstraat 8, Maastricht
Boogaert, H. L.	T 2	Oude Delft 136	Noordsingel R 69, Middelburg
Boot, B. C. M.	C oh	Koornmarkt 23	Boulev. Heuvelink 44, Arnhem, T. 948
Borst G. J. de	C 2	Noordeinde 30	Springweg 71 B, Utrecht
Boschloo, G.	E 5	Oude Delft 12	Fok 69, Heerenv.
Bosman, C.	W 1	Choorstraat 33	Rijnsburgerweg 27, Leiden
Bosman, C.	E 2	Brab. Turfmarkt 83a	v.d. Heydenlaan 25, Apeldoorn
Bosman, G. D.	W 3	Noordeinde 36	Yselkade 3, Zutphen
Bosman, H. W.	W 2	Phoenixstraat 48	Voormeer 35, Alkmaar
Bosman, J. W. P.	W oh	Choorstraat 37 a	Dubbeldamscheweg 16, Dordrecht
Bosman, P. H.	C oh	Verhagen Met-manstr. 36, Rijswijk	Beatrixstr. 2, Nijmegen
Boumeester, H. G.	E 4	Riouwstraat 76, Den Haag	Riouwstraat 76, Den Haag
Bourdrez, H. H.	M 1	Danckertstraat 35, Den Haag	Danckertstraat 35, Den Haag
Bourdrez, F. J. M.	C 4	Phoenixstraat 56. Tel. 295	Danckertstr. 35, Den Haag. Tel. M 1557
Bouricius, R. J.	T 2	Piet Heinstraat 22	Conradkade 12, Den Haag
Boussart, A. F.	E 2	v. Leeuwenhoek-singel 35	Sweelinckpl. 31, Den Haag. Tel. M 1987
Boutmy, Ch. A. J.	W 4	Frankenslag 333, Den Haag	Frankenslag 333, Den Haag
Boymans, J. A.	M 3	Corn. Trompstr. 86	Corn. Trompstr. 86
Braam, S. van	W 4	Mijnbouwstraat 19	Mijnbouwstraat 19
Brandeler, A. L. v. d.	C 2	Voorstraat 99	Juliana v. Stolberg-laan 58, Den Haag

NAAM	Studie-vak	ADRES	VACANTIE-ADRES
Brans, H. W.	T 3	Oude Delft 15	Aerdenhouts-Duinweg 1, Aerdenhout
Bremen, H. J. van	W 4	Noordeinde 50	Leidschevaart 224, Haarlem
Brero, A. J. van	T 5	Oude Delft 12	Frederikslaan 1, Apeldoorn
Breukink, G. J. C.	E 3	Voorstraat 93	Gendringen
Breuning, H. A.	B 2	Hugo de Grootstraat 66	Stadhouderslaan 96, Utrecht
Brevet, A. A.	C 2	v. Leeuwenhoeksingel 35	Pr. Mauritsplein 1a, Den Haag
Brink, J. ten	W 1	Witte de Withstr. 26, Den Haag	Witte de Withstr. 26, Den Haag
Brinkman, J. A.	C 3	Oude Delft 98	Hoflaan 102, Rotterdam
Broekema, G. W.	B 4	Koornmarkt 86	Yselkade 19, Kampen
Broekman, Th.	E 1	Maarten Trompstraat 12	Maarten Trompstraat 12
Bruch, A. P.	W oh	Sweelinckplein 51, Den Haag	Sweelinckplein 51, Den Haag
Bruggen, B. E. van	S 4	Hugo de Grootstraat 28	Johannes Vyghstr. 10, Nijmegen
Bruggen, J. P. van	C 5	Hugo de Grootstraat 28	Johannes Vyghstr. 10, Nijmegen
Bruin, B. de	E 4	Vlamingstraat 72	Dorpstraat 1, Boskoop
Brunting, A.	W oh	Houttuinen 1b	1e v. d. Boschstr. 4, Den Haag
Brunting, G. Chr.	W oh	v. Leeuwenhoeksingel 3	1e v. d. Boschstr. 4, Den Haag
Bruijn, H. W. O. de	W 4	Kolk 6	Celebesstraat 29, Den Haag
Bruijn, M. de	C oh	Oude Delft 215	Oude Delft 215
Brussen, R. J.	M 1	Hoogewal 6, Den Haag	Hoogewal 6, Den Haag
Buisman, IJ. D. B,	T 5	Corn. Trompstr. 6	Corn. Trompstr. 6

NAAM	Studie-vak	ADRES	VACANTIE-ADRES
Bunge, E. M.	M oh	Markt 46	Prins Hendriklaan 10, Amsterdam
Burgerhout, H. A.	W 5	Hugo de Grootpl. 11	Prinses Julianal. 96 Rotterdam. T. 3712
Burton, L. M. G. G.	C oh	Oranje plantage 27	Holsterscheweg 24, Bergen op Zoom
Bijker, J. J. B.	W 2	Frankenslag 108, Den Haag	Frankenslag 108, Den Haag
Bijleveld, W. J.	E 1	Adriaan Pauwstr. 12, Den Haag	Adriaan Pauwstr. 12, Den Haag
Bijleveld, W. J.	E 2	Piet Heinstraat 50	Wilhelminastr. 33, Amersfoort
Cahen, J. F.	W 5	Kolk 3	Havensingel 15, 's Hertogenbosch
Cappelle, A. E. F. van	W 3	Oude Delft 37 a. Tel. 517	Bergsingel 125, Rotterdam
Carp, C. F.	W 2	Oranje Plantage 41	Aarlescheweg, Helmond
Carpentier Alting, J.	S oh	Phoenixstraat 56	Phoenixstraat 56
Cartier van Dissel, E. D.	M oh	Oude Delft 209	Nieuwe Ginneken-straat 40, Breda
Cartier van Dissel, J. W.	W 1	Oude Delft 84	Marksingel 1, Breda
Cleeff, A. S. van	T 1	Piet Heinstraat 6	Mathenesserlaan 248, Rotterdam
Cleeff, E. van	T 4	'sGravendijkwal 23, Rotterdam	'sGravendijkwal 23, Rotterdam
Clignett, W. A.	T 2	Regentesselaan 88, Den Haag	Bergstraat 33, Amersfoort
Coenen, J. G.	E 3	Voorstraat 29	Voorstraat 29
Cohen Stuart, H. G. C.	C oh	Oostsingel 18	Oostsingel 18
Cohen Stuart, K.	W oh	Ampèrestraat 16, Den Haag	Ampèrestraat 16, Den Haag
Cohen Stuart, M.	W oh	„Boschrust," Den Dolder	„Boschrust," Den Dolder

NAAM	Studie-vak	ADRES	VACANTIE-ADRES
Cohen Tervaert, W. A.	C 5	Markt 9	Julianaweg 251, Overveen
Colenbrander, B. W.	C 3	Heemstede N.H.	Heemstede N.H.
Cool Jr,, W.	C 2	Peperstraat 2	Statenplein 19, Den Haag
Cornasz, G. E. E.	W S 2	Beestenmarkt 5	Rue St Claire Orbe, Zwitserland
Corporaal, H. E.	W oh	Oude Delft 212	Fred. Hendrikstr. 67
Cramer, A. A.	T 3	2de Schuytstraat 55, Den Haag	2de Schuytstraat 55, Den Haag
Daalen, M. van	C 4	v. Leeuwenhoek-singel 17	„Dorpzicht," Bennekom
Daamen, N. P. J.	T 2	Corn. Trompstr. 82	Willem II straat 9, Tilburg
Dam van Isselt, J. van	E 1	Lange Geer 8 a	van Blankenburg-straat 12, Den Haag
Davis, M. O.	C 3	Spoorsingel 34	Spoorsingel 34
Dedem, G. W. van	M 1	Havenstraat 7 a	Koningin Wilhel-minastr. 1 Amersf.
Deeleman, F. V.	C oh	Verhulststraat 66, Den Haag	Verhulststraat 66, Den Haag
Deinse, A. J. van	W 1	v. Leeuwenhoek-singel 5	Zonnelaan 11, Heemstede
Dejongh, P. P. F.	C oh	Delfgauwscheweg 2	Kromme Nieuwe gracht 17, Utrecht
Dekker, A.	T 5	Zuidwal 7 a	Parkweg 9, Bloemendaal
Dekker Jzn., J.	S 3	Coenderstraat 9c	Wandelweg 40, Wormerveer
Dekkers, C. Z. W.	W S oh	Oranje Plantage 37	Heemraadsing. 199, Rotterdam
Delden, L. O.	E 2	Binnenwatersloot29	Binnenwatersloot29
Delden, P. van	T 5	Oude Delft 209	Oude Delft 209

NAAM	Studie-vak	ADRES	VACANTIE-ADRES
Delfos, C. F.	C oh	Willem de Zwijger-straat 16	v. Bleyswijkstr. 28, Den Haag
Deurvorst, F. B. M.	T 3	Rotterdamscheweg 171	Ulft (Geld.)
Deventer, A. M. van	T 3	Hoogewoerd 12, Leiden	Hoogewoerd 12, Leiden
Deventer, W. van	W 2	Ieplaan 30, Den Haag	Ieplaan 30, Den Haag
Diepeveen, W. G.	W 4	Rotterdamschew. 72	Slikkerveer
Diggelen, C. A. van	E 3	Oude Delft 209	Klein Weezenland 18, Zwolle. Tel. 55
Dinger, H. L.	M oh	Binnenwatersloot 6	Westersingel 38, Rotterdam
Dinger, R. J.	W oh	Laan v. Meerderv. 294, Den Haag	Laan v. Meerderv. 294, Den Haag
Dinger, Mr. W. M.	C 2	Voorstraat 1	Voorstraat 1
Ditzhuizen, G. O. J. van	W 5	Mijnbouwstraat 16, Tel. 680	Wittesingel 94, Leiden. Tel. 1490
Ditzhuijzen, W. L. C. v.	W 4	Oude Delft 66	Witte Singel 94, Leiden
Doornberg, J. C.	C 2	Acaciastraat 40, Den Haag	Acaciastraat 40, Den Haag
Doornik, C. D.	S 4	Brab. Turfmarkt 52	van Swietenstr. 85, Den Haag
Doorninck, N. H. van	M oh	Oude Delft 35	Oude Delft 35
Doornweerd, H.	T 1	Oude Delft 77	Prins Mauritslaan 100, Den Haag
Dort, Th. K. L. van	C 3	Piet Heinstraat 53	Piet Heinstraat 53
Douwes Dekker, D.	E 1	Binnenwatersloot 29	2de Ant. Heinsius-straat, Den Haag
Dragt, A.	C 3	Piet Heinstraat 57	Piet Heinstraat 57,
Driel van Wageningen, C. van	T 1	Coenderstraat 38	Wilhelminapark 25, Utrecht
Driessen, E. L. A.	E 2	v. Leeuwenhoek-singel 28	van Miereveltstr. 3, Amsterdam

NAAM	Studie-vak	ADRES	VACANTIE-ADRES
Driesum, J. A. van	C oh	Phoenixstraat 37	Bas Backerlaan 4, Apeldoorn
Dufour, G. A. V.	S 3	Piet Heinstraat 9	Avenue de Tervueren 113, Bruxelles
Dufour, R.	B 3	Voorstraat 4	van Aerssenstraat 2, Den Haag
Dumont, J. B.	C oh	Laan v. Overvest 54	Witte Singel 90, Leiden
Dunné, W. H. B. van	C oh	Noordeinde 36	Koningslaan 51, Utrecht
Duyvis, J. S.	B 2	Brab. Turfmarkt 77	Bosch en Duin, Villa „de Horst"
Duyvis, P. M.	W 3	Hooikade 18	Santpoort, Villa „Omega"
Dijk, R. van	E 1	Corn. Trompstr. 49	Kerkplein 6, Assen Tel. 368
Dijkstra, A. J.	C 2	van Bylandtlaan 19, Den Haag	van Bylandtlaan 9, Den Haag
Dijkstra, B.	M 2	Markt 37 b	Verlengde Dracht 295, Heerenveen
Dijkstra, G.	B 1	Obrechtstraat 504, Den Haag	Obrechtstraat 504, Den Haag
Ebeling, J. F.	W oh	Hugo de Grootpl. 11	Heemraadsingel 299, Rotterdam
Eilbracht Hzn., G. F.	W 2	Vlamingstraat 56	van Boetzelaerlaan 171, Den Haag
Eilers, H.	T 4	Obrechtstraat 328, Den Haag	Obrechtstraat 328, Den Haag
Einthoven, W. F.	E oh	v. Leeuwenhoek-singel 16	Morschweg 66, Leiden
Ekker, M. H.	C 3	Choorstraat 58	Choorstraat 58
Eldik, B. van	W 3	Phoenixstraat 15	Beukerstraat 33, Zutphen
Elenbaas, P. M.	C 1	Buys Ballotstraat 1, Den Haag	Buys Ballotstraat 1, Den Haag
Elion, E.	T 4	Rotterdamscheweg 171	Duinweg 35, Den Haag. Tel. S 225

NAAM	Studie-vak	ADRES	VACANTIE-ADRES
Elion, M.	B oh	Noordeinde 45	Duinweg 35, Den Haag
Eltzbacher, M. O.	C 2	Voorstraat 100	De Wildbaan, Driebergen
Engelberts, W. M. H.	C 5	Koornmarkt 60	v. Boetzelaerlaan 65, Den Haag
Enneking, L. C. M.	E 1	Voorstraat 76	Spoorlaan 98, Tilburg
Enschedé, F. E. D.	C oh	Oude Delft 209	Julianalaan 253, Overveen
Ent, J. M. van der	T 3	Pijnboomstraat 10d, Den Haag	Pijnboomstraat 10d, Den Haag
Ent, W. A. van der	T 2	Thomsonlaan 17 c, Den Haag	Thomsonlaan 17 c, Den Haag
Ente, A. J.	T 4	Voorstraat 79	Spoorlaan 24, Tilburg
Enthoven, L. J.	W 3	Riouwstr. 191, Den Haag. Tel. H 1424	Riouwstr. 191, Den Haag. Tel. H 1424
Epen, J. H. van	W 1	Oude Delft 171b	Moreelsestraat 35, Amsterdam
Erven Dorens, E. C. v.	W 3	Brab. Turfmarkt 49,	P. C. Hooftstraat 61, Amsterdam
Escher, A.	W 4	Koninginnelaan 80, Rijswijk	Koninginnelaan 80, Rijswijk
Escher A. A.	W oh	Hypolytusbuurt 39	Villa Rosande, Oosterbeek
Escher, J. P.	S 4	Piet Heinstraat 12	Columbusstraat 152, Den Haag
Essen, W. van	W 1	Mathenesserlaan 481, Rotterdam	Mathenesserlaan 481, Rotterdam
Eversdijk Smulders, C. M. R.	E 1	Nieuwe Plantage 65	Frankenstraat 36, Den Haag
Everwijn, R.	W 1	Binnenwatersloot 29	Schotersingel 15, Haarlem
Exter, F. L. B. W. van	W oh	1e Sweelinckstr. 37, Den Haag	1e Sweelinckstr. 37, Den Haag
Eijk Bijleveld, J. A. van	W 5	Oude Delft 137, Tel. 262	Schaarsbergen bij Arnhem.

NAAM	Studie-vak	ADRES	VACANTIE-ADRES
Felix Jr., B. B. C.	T oh	Oude Delft 90	Boskoop
Franco, H.	W 1	Voorstraat 48	Wilhelminapark 4, Utrecht
Fick, A. L. J. M.	T 5	Oude Delft 241	Heuvel, Oosterhout (N.-Br.)
Frets Jr., C.	C 1	Corn. Trompstr. 59	Achterkade 26, Boskoop
Filet, B.	T 3	Charlotte de Bourbonstr.87, DenHaag	Charlotte de Bourbonstr.87, DenHaag
Fock, J. F.	M oh	Oude Delft 158	Riouwstraat 14, Den Haag
Fokker Jr., H. G.	W 5	Claes de Vrieselaan 26a, Rotterdam	Claes de Vrieselaan 26a, Rotterdam
Fonteijn, J. W.	W oh	Vlamingstraat 72	Vlamingstraat 72
Forbes, R. J.	T 5	Oranjelaan 34, Rijswijk	Oranjelaan 34, Rijswijk
Frank, F.	E 2	Stationssingel 7c, Rotterdam	Stationssingel 7c, Rotterdam
Franken, M. H. K.	W 5	Benderstraat 9a	Pellink, Lochem
Fremery, F. de	E oh	Hugo de Grootplein 11	Groothertoginnelaan 34, Bussum
Fremery. P. de	W oh	Sweelinckstraat 33, Den Haag	Sweelinckstraat 33, Den Haag
Fritzlin, M. C.	C 5	Oude Delft 12	Oranje Nassaupark 4, Leeuwarden
Froger, J. H.	B 2	Markt 85	Prins Hendrikstraat 70, Ginneken
Fuhri Snethlage, W.	S oh	Maerten Trompstraat 20	Westdam 3, Woerden
Furnée, J. M.	T 1	Tasmanstraat 194, Den Haag	Tasmanstraat 194, Den Haag
Furstner, H.	W oh	Willem de Zwijgerstraat 10, Delft	Groot Hertoginnelaan 133, Den Haag
Fijnvandraat, J. A.		Oude Delft 35	Heerengracht 18, Weesp

NAAM	Studie-vak	ADRES	VACANTIE-ADRES
Gaymans, Ch. J.	C 4	van Blankenburg-straat 44, Den Haag	van Blankenburg-straat 44 ,Den Haag
Gelderman, C.	W 5	v. Leeuwenhoek-singel 35	Noordenbergsingel 13, Deventer
Gelder, W. A. van	W 3	Hugo de Groot-straat 56	Hoogstraat 54, Leerdam
Gerbers, W. J.	C 4	Ieplaan 69, Den Haag	Ieplaan 69, Den Haag
Gerth, J. A.	W 5	Oude Delft 215 a	Witte Vrouwe-singel 51, Utrecht
Geuns, J. van	T 1	Hugo de Groot-plein 11	„Slamat," Bilthoven
Geus. J. P. de	W 3	Oegstgeesterlaan45, Leiden	Oegstgeesterlaan45, Leiden
Gevaerts, E. A. L.	M oh	Oude Delft 142	Bachmanstraat 8, Den Haag
Gilde, C. P.	C 3	Choorstraat 3	Pottenmarkt 408 Middelburg
Gils J. F. L. van	C 3	Oostsingel 20 f	Oostsingel 20 f
Go, N. D.	W oh	v. Leeuwenhoek-singel 5	v. Leeuwenhoek-singel 5
Goede, A. H. de	E 5	Oude Delft 215 a	Bezuidenhout 147, Den Haag
Gogh, A. J. H. van	M 1	Frankenslag 318 Den Haag	Frankenslag 318, Den Haag
Gooszen, J. A. H.	W 2	v. Leeuwenhoek-singel 35	Nieuwendijk 11, Vlissingen
Gorkum, H. H. van	W 4	Binnenwatersloot 6	Hoog Erve-Wapenveld
Graadt v. Roggen J. F.	C oh	Oude Delft 206	2e Adelheidstraat 240, Den Haag
Graaff, P. F. N. van de	T oh	v. Leeuwenhoek-singel 11	v. Leeuwenhoek-singel 11
Granada, R. H. de	E 2	Vlamingstraat 86	Nassau Odijkstr. 18, Den Haag
Gratama Bzn., B. J.	T 5	Markt 9	Sweelinckstraat 23, Den Haag
Gratama Szn., E J.	C oh	Hypolitusbuurt 37a	2e Sweelinckstraat 82, Den Haag

NAAM	Studie-vak	ADRES	VACANTIE-ADRES
Groen, D. J.	E 2	Koornmarkt 32	Kenaupark 10, Haarlem
Groot, C. de	C 3	L. v. Meerderv. 384, D. Haag. T. M.4450	L. v. Meerderv. 384, D. Haag. T. M.4450
Groot, E. L. de	T 1	Oostplantsoen 1 b	Beeklaan 510, Den Haag
Groot, J. E. de	T 3	Buitenwatersloot 7	Bergstraat 3, Amersfoort
Groot, J. G. de	W 1	L. v. Meerderv. 384, D. Haag. T. M.4450	L. v. Meerderv. 384, D. Haag. T. M.4450
Groothoff, C. W. J.	C 5	Oostsingel 75	Mauritsstraat 8, Utrecht
Gijsen, V. J. L. M,	W 3	Havenstraat 3	Havenstraat 3
Haarman, J. C.	E 2	Havenstraat 8 a	Kastanjelaan 7, Velp
Haas, G. P. de	W 4	Voorstr. 94 T. 568	Voorstr. 94. T. 568
Haas, Th. P. de	E 2	v. Leeuwenhoek-singel 12	Zoutelande
Haasnoot, J.	W oh	v. d. Leliekade, Maassluis	v. d. Leliekade, Maassluis
Hadinegoro, K. P. A.	B 1	Piet Heinstraat 13	Geversstraat 5, Oegstgeest
Haenecour, J. C. E.	W 2	Markt 85	Groote Looierstraat 24, Maastricht
Hahn, D. C.	W 1	v. Speykstraat 53, Den Haag	v. Speykstraat 53, Den Haag
Haima van der Wal, N.J.	C 3	Choorstraat 3	Warande 95, Schiedam. Tel. 793
Hajenius, W. H. G. P.	E 2	Piet Heinstraat 36	Klokstraat 3, Goes
Hajonides van der Meulen, G.	T 5	Oude Delft 62	Singel 40, Sneek
Halewijn, E. K. E.	T 3	Wijnhaven 19	Koninginneweg 176, Amsterdam
Hall, F. A. J. van	W oh	Rotterdamscheweg 74	Paulus Buyslaan 5, Amersfoort

NAAM	Studie-vak	ADRES	VACANTIE-ADRES
Hanlo, W. A. H.	W 4	Piet Heinstraat 80	Jan Heinstraat 22, 's Hertogenbosch,
Hannema, K.	W oh	Brab. Turfmarkt 83a	Brab. Turfmarkt 83a
Hannema, L. S.	W oh	Markt 9	Markt 9
Hanrath, J. D.	B 4	Waldeck Pyrmont-kade 151, Den Haag	Rossinilaan 4, Hilversum
Hanrath, J. W.	W 5	Kanaalstraat 13	Rossinilaan 4, Hilversum
Harff, G. A.	C 3	Burgwal 16	Maliebaan 47, Utrecht
Harmens, H.	T 5	Koornmarkt 53	Velperweg 10, Arnhem
Harmens, L.	C oh	Oude Delft 209. Tel. 459	Oude Delft 209, Delft. Tel. 459
Harmsen, J. C.	E 3	Havenstraat 4	Cantonlaan 1, Baarn
Harpen, N. H. van	T 2	Dunklerstraat 22, Den Haag	Dunklerstraat 22, Den Haag
Hartman, C. J.	E 2	Choorstraat 32	Nieuwstraat 42, Lochem
Hasselt, C. H. van	W oh	Oude Delft 158	Ant. Duyckstr. 125, Den Haag
Hattum, A. van	E 5	Hooikade 17	L. v. Meerderv. 292, Den Haag
Hattum, J. Chr. van	W 2	Koningslaan 21, Rijswijk	Koningslaan 21, Rijswijk
Hattum P.W. A. van	W 1	Spoorsingel 63	Willem Barentszstr. 62, Utrecht
Haverkorn van Rijsewijk, C. Th.	E 2	Oude Delft 35,	Griftweg 216, Lent bij Nijmegen
Haverschmidt, F. J.	T 4	Phoenixstraat 56	Achter de Hoven 2c Leeuwarden, T. 833
Haije, J. H. M.	C 1	Verwersdijk 122	Verwersdijk 122
Hazelhoff. E.	C 1	Oude Delft 37	Jan v. Scorelstr. 15, Utrecht
Hazeu, H. A. G.	E 2	v. Leeuwenhoek-singel 28	Rapenburg 50, Leiden

NAAM	Studie-vak	ADRES	VACANTIE-ADRES
Hecking Colenbrander, P. A. van	S 3	v. Leeuwenhoek-singel 12	Dunklerstraat 14, Den Haag
Heerdt, W. H. van	M 2	Bachmanstraat 28, Den Haag	Bachmanstraat 28, Den Haag
Heide, L. van der	T oh	van Speykstraat 14	Nic. Witsenkade 17, Amsterdam
Heidema, P. B.	C oh	't Schaap, Vrijenban	A-straat 7a, Groningen
Heinsius, G. W.	T 3	Buitenwatersloot 7	Berghuisweg 4, Apeldoorn
Held, S. van der	S oh	Voldersgracht 29	's Gravendijkwal 67, Rotterdam
Helms, W.	C 1	Voorstraat 11	Kostverlorenstr. 108, Zandvoort
Hemert, W. W. E. von	W 5	Prins Hendriklaan 19, Rijswijk	Prins Hendriklaan 19, Rijswijk
Hesselink, H.	T 5	Poortlandlaan 20	Varsseveld
Heuff, B.	W 1	Phoenixstraat 19	Honingerdijk 4, Rotterdam
Heuff, J. A.	C 2	Oude Delft 249	Honingerdijk 4, Rotterdam
Heijdeman, W. J.	W 2	Oranje Plantage 41	v. Breestraat 16, Amsterdam
Heijning, G. J. T.	T oh	Binnenwatersloot 12	Fred. Hendrikstraat 14, Utrecht
Heijning, R. F.	S oh	Westerbro, Rijswijk	Fred. Hendrikstraat 14, Utrecht
Heijningen Nanninga, M. van	C 4	Rotterdamscheweg 72	Kapellerlaan 4, Roermond
Hioolen, J. M. W.	C 4	Theresiastraat 35, Den Haag	Groenmarkt, Middelburg
Hirschig, W.	W 3	't Schaap, Vrijenban	Roemer Visserstr. 41, Amsterdam
Hoeffelman, R C.	W 3	Waldeck Pyrmont-kade 140, Den Haag	Waldeck Pyrmont-kade 140, Den Haag
Hoek, E van der	E oh	Mijnbouwstraat 12	Mijnbouwstraat 12,
Hoeven, B. J. C. van der	T oh	Kolk 3	Hasselt

NAAM	Studie-vak	ADRES	VACANTIE-ADRES
Hoeven, G. G. van der	E 2	Phoenixstraat 48	Nieuwsteeg 31, Leiden
Hoffmann, G. H.	S 4	Piet Heinstraat 62	Koningslaan 1 a, Utrecht
Hofman, C. A.	C 1	Noordeinde 32	Schenkweg 2 e, Den Haag
Hogenhuis, A. J. J.	W oh	Spoorsingel 5	Rijnlaan 139, Utrecht
Hohmann, H. M.	W 2	Oostsingel 50	Academiesingel 1, Breda
Hol, H. M. J.	CW 2	Noordeinde 43	Wolvenstraat 14, Utrecht
Holleman J. E.	T 3	Riedveldse Toorn	Yselkade 17, Zutphen
Holthe, C. van	E 2	Hugo de Groot-straat 12	Stadwijk, Benne-kom bij Ede
Homan v. d. Heide, J.	T 5	Mijnbouwstraat 9, Tel. 832	Bemmel, bij Nijmegen
Hombach, A. A. C. M.	C oh	Oranje Plantage 27	Gentschestraat, Hulst
Hombracht, F. J. von	W 2	Galileïstraat 28, Den Haag	Galileïstraat 28, Den Haag
Hombracht, J. C. von	W 2	Galileïstraat 28, Den Haag	Galileïstraat 28, Den Haag
Hondius Boldingh, W. e.i.	A L	Oude Delft 109. Tel. 337	Vossiusstraat 16, A'dam. Tel. 3930 Z
Hooft, H. 't	W oh	Voorstraat 58	L. v. Nieuw-Oost-Indië 248, Den Haag
Hoop, B. Chr. M. v. d.	M oh	Hooikade 18. Tel. 326	Mathenesserlaan 252, R'dam. T. 6062
Hoolsema, P. T.	C 1	Nieuwstraat 9	Ezinge
Hordijk, G.	B oh	Noordeinde 1	Noordeinde 1
Horst, F. E. van der	T 3	2e Sweelinckstraat 109, Den Haag	2e Sweelinckstraat 109, Den Haag
Houssaye, B. A. de la	W oh	Hugo de Groot-straat 10	Wijttenbachstraat 43, Amsterdam
Houweninge, J. van	T 3	Simonstraat 32 o	Groesbeekscheweg 42, Nijmegen

NAAM	Studie-vak	ADRES	VACANTIE-ADRES
Huenges, P. H. F.	C 2	Oude Delft 77	Brugeind A 3, Eindhoven
Huizer, J. H. W.	C oh	Geestbrugweg 24, Rijswijk	Geestbrugweg 24, Rijswijk
Huizinga, T. C.	C 5	Koornmarkt 60	Kraneweg 24, Groningen
Hulscher, R. A.	S 5	Noordeinde 2	Jachtrust, Diepeveen
Hulshoff Pol, H.	T 3	Oude Delft 37	Enschedeschestr. 102, Hengelo (O.)
Hupkens van der Elst, F. W. J.	W oh	Burgwal 18. T. 930	„'t Elze," Eefde bij Zutphen
Hupkens van der Elst, W. A. A.	C 4	Hooikade 18	„'t Elze," Eefde bij Zutphen
Hylkema, H. K.	M oh	Oostplein 3	Vredeman de Vriesstraat 56, Leeuward.
Insinger, E. W.	W oh	Nieuwe Plantage 78	Aerdenhout, „Sylvula"
Ittmann, G. P.	E 1	Heemskerckstr. 2 a, Den Haag	Heemskerckstr. 2 a, Den Haag
Jacobson, M.	T 5	Phoenixstraat 13	Linnaeusparkweg Watergraafsmeer
Jaeger, H. E.	S 2	Piet Heinstraat 60	Oranjestraat 2, Groningen
Jannink, G.	T 4	Koornmarkt 53	Langestraat 56, Enschedé
Jansen, W. A.	C oh	Noordeinde 2	„Hofwijck," Bilthoven
Janssen van Raay, J. F.	E 4	Koornmarkt 25	Spoorstraat 23, Soest. Tel. 29
Jansma, J. Th.	C 1	v. Leeuwenhoeksingel 25	v. Leeuwenhoeksingel 25
Jas, R. A.	W oh	Mijnbouwstraat 9 Tel. 832	Prins Mauritsl. 110, DenHaag T. S. 496

NAAM	Studie-vak	ADRES	VACANTIE-ADRES
Jelgerhuis Swildens, J.C.	C 5	Maerten Tromp-straat 20	Maerten Tromp-straat 20
Jeltes, C. H.	C oh	Boterbrug 17	Boterbrug 17
Jong, B. C. J. H. de	E 2	Julianalaan 6	Huize Swaluwe, Arnoldl.7 Bloemendaal
Jongh, D. G. de	E 1	Leeuwendaallaan 22, Rijswijk	Leeuwendaallaan 23, Rijswijk
Jong van Beek en Donk, L. C. de	M 3	Verhulststr. 16, Den Haag Tel. M 1673	Verhulststr. 16, Den Haag Tel. M 1673
Jonker, N. L.	S 3	Oude Langend. 14	Hendrik-Ido-Ambacht
Joosting, G. Th.	C 2	Oude Delft 136	Kruisstraat 11, Utrecht. Tel. 977
Julius, M. A.	W oh	Markt 27. Tel. 71	Markt 27. Tel. 71
Kalff, L. C.	B oh	Oude Delft 170	Nieuwe Keizersgr. 46, A'dam. T.N8357
Kalff, M. L.	W 4	Oude Delft 170	Nieuwe Keizersgr. 46, A'dam. T.N8357
Kalis, W. W.	W 1	Scheveningscheweg 76, Den Haag	Scheveningscheweg 76, Den Haag
Kam, J. G.	C oh	Voorstraat 4	Mierloo'scheweg 3, Helmond
Kam, W. H.	W 3	Voorstraat 6	Mierloo'scheweg 3, Helmond
Kamil, R. D. S.	W 1	Binnenwatersloot 12	Binnenwatersloot 12
Kammer, H.	B 1	Hugo de Groot-straat 58	Vaart Z.Z. 65, Assen
Kan Azn., C. M.	E 1	Havenstraat 4	van Loostraat 135, Den Haag
Kan Pzn., C. M.	W oh	Oude Delft 209	Breestraat 117, Leiden
Kann, E.	W oh	Maerten Tromp-straat 20	Scheveningscheweg 52, Den Haag
Kappen W. van	S 2	v. Leeuwenhoek-singel 18	Will. v. Oudhoorn-straat. 48, Den Haag

NAAM	Studie-vak	ADRES	VACANTIE-ADRES
Kappelle, G.	W 2	Hugo de Groot-straat 58	Polstraat 50, Deventer
Kempkers, J. H. W.	W 5	Hooikade 17	Linnaeusstraat 125, Amsterdam
Kersten, V. G. H.	W 2	Geer 10 a	Renkum
Kersten, W. M.	M 3	Brabantsche Turf-markt 47	Renkum
Keuchenius, J. R.	C oh	Oude Delft 206	Kerklaan 16, Bergen op Zoom
King, H. C.	W 5	Kanaalstraat 13	Tiergartenstrasse 9, Düsseldorf
Kingma Boltjes. T. IJ.	T 1	Fred. Hendrikstr. 11	Van den Felzpark 3, Assen
Kist Jr., H. J.	T 2	Noordeinde 1	Frombergstraat 2, Arnhem
Kist, H. J.	C oh	Vermeerstraat 12	Statenlaan 117, Den Haag
Klein, A.	C 4	Oude Delft 170	de Ruyterstraat 1 a, Amsterdam
Kleinjan, I. L.	C 5	Oostsingel 50	Rhoon
Klerck, Th. P. E. de	T 3	Simonsstraat 32 m	Daendelsstraat 61, Den Haag
Kloet, M. van der	C 5	Noordeinde 50	Voorstraat 310, Dordrecht
Kloos, P. G.	M 1	Nieuwe Plantage 65	Emantsstraat 13, Den Haag
Kluwer, M. E.	W 4	Corn. Trompstr. 34	Corn. Trompstr. 34
Knapper, N.	W 4	Oude Delft 171 b	Willemsparkweg 12, Amsterdam
Knappert, A.	W oh	Nassau Dillenburg-straat 35, Den Haag	Nassau Dillenburg-straat 35, Den Haag
Knoch, J. H.	W 3	Voorstr. 97, Delft	Voorstr. 97, Delft
Koch, E. J.	C oh	Oude Delft 158	2e Schuytstraat 250, Den Haag
Koch, J. J.	W oh	Noordeinde 42 a	Vleeschstraat, Tiel

NAAM	Studie-vak	ADRES	VACANTIE-ADRES
Kok, Th.	B 1	Voorschoterlaan 3a, Rotterdam	Voorschoterlaan 3a, Rotterdam
Kok Dijkema, E. H.	C 2	Poortlandlaan 19,	Noorder Stationstr. 60a, Groningen
Kolderwijn, J. G.	C 1	v. Leeuwenhoek-singel 27	Waldecklaan 10, Hilversum
Kolmus, F. E.	C 3	Choorstraat 39	Choorstraat 39,
Kooiman, C. L.	W 3	Hugo de Groot-plein 10	Maarten Harperstz. Trompstr.8,Utrecht
Koops Dekker, H. G.	C 4	Piet Heinstraat 37	Vivienstraat 6, Den Haag
Kooy, J. S.	T 1	Noordeinde 1	Van Lawick van Pabststr. 1, Arnhem
Kraaijveld, J.	W 4	Markt 36	's Gravendijkwal57, Rotterdam
Krajenbrink, W. H.	W 2	Voldersgracht 15	Frankenslag 165, Den Haag
Kramers, C. A.	T 3	Oude Delft 206	Schiedamsche Singel 65, Rotterd.
Krips, F. A. S.	E 3	Phoenixstraat 19	Phoenixstraat 19
Kronouer, J. G.	W 2	Laan v. Meerderv. 343, Den Haag	Laan v. Meerderv. 343, Den Haag
Kroon. B. C.	W 3	Burgwal 16	J.W. Frizostraat 1, Utrecht
Kroon, Tj. C.	E 2	Nieuwe Plantage77	„Huize Steeland" Zevenbergen,
Kroon, J. D. van	E 3	Edisonstraat 102, Den Haag	Edisonstraat 102, Den Haag
Kruger, F.	B 5	Spoorsingel 30	Overtoom 472, Amsterdam
Kruyff, W. H.	W 5	Noordeinde 50	C 422, Sliedrecht
Kruyswijk, J. B.	E 2	Wassenaarsche Kade 5, Den Haag	Wassenaarsche Kade 5, Den Haag
Kruisheer, A.	W 1	Havenstraat 17	Havenstraat 17
Kühr, E.	B 5	Barendsstraat 45, Den Haag	Barendsstraat 45, Den Haag

NAAM	Studie-vak	ADRES	VACANTIE-ADRES
Kuile, H. E. J. G. ter	W 5	v. Leeuwenhoek-singel 13	Ravenhorst, Enschedé
Kuiper, M. H.	C 1	Prins Mauritsstr. 86	Fransum, Gem. Aduard (Gron.)
Kuipers, IJ. A.	W oh	Leeuwendaallaan 52, Rijswijk	Leeuwendaallaan 52, Rijswijk
Kuper, H. H.	C 1	Oude Delft 135	Westeinde Blijham, (Gron.)
Laer Jr., J. A. van	T 5	Koornmarkt 54	Palestrinalaan 11, Hilversum
Laive, L. A. de	M 4	v. Leeuwenhoek-singel 27	v. Leeuwenhoek-singel 27
Lambach, F.	S oh	Phoenixstraat 56	Willem de Zwijger-laan 71, Den Haag
Lambeek, J. B.	S 2	Spoorsingel 78e	Nachtegaalstraat 18 Utrecht
Lamberts, C. A.	W 3	Hugo de Groot-straat 24	Catharynesingel 36, Utrecht. Tel. 1608
Lammers Lisnet, P. U.	T 2	v. Leeuwenhoek-singel 19	v. Leeuwenhoek-singel 19
Lammerts van Bueren, P. C.	W 4	v. Leeuwenhoek-singel 19	Prinsenlaan 7, Apeldoorn
Landré, L. H.	W 2	„Jagtlust," Laren (N. H.)	„Jagtlust," Laren (N. H.)
Lange, C. de	E 2	Oude Delft 195	Baronielaan 47 T, Breda
Lange, G. C.	B 2	van Galenstraat 7, Den Haag	van Galenstraat 7, Den Haag
Lange, H. de	W 2	Henegouwerlaan 106 c, Rotterdam	Henegouwerlaan 106 c, Rotterdam
Lange de Boer, E. H. J.	W oh	Oude Delft 209. Tel. 459	Oude Delft 209. Tel. 459
Lankhout, F. H.	T 1	Schimmelpenninck-laan 4, Den Haag	Schimmelpenninck-laan 4, Den Haag
Lee, M. van der	S 3	Noordeinde 39	Breedstraat, Enkhuizen
Leeuw, A. de	C 5	Phoenixstraat 31	Johannes Verhulst-straat 195, A'dam

NAAM	Studie-vak	ADRES	VACANTIE-ADRES
Leeuwenberg, G. M.	B 5	Choorstraat 49	Berg en Dalsche weg 73, Nijmegen
Lefébure, L. H. M.	W oh	Voorstraat 79	Voorstraat 79
Lefebvre, P. H.	M 5	Zuidwal 7 A	Florapark 8, Haarlem
Lely, A.	C oh	Zeestraat 58, Den Haag	Zeestraat 58, Den Haag
Leupen, J.	B 2	Markt 8	Princessestraat 5, Heemstede
Levert Jr., M.	C oh	Kolk 3	Kanaaldijk West 83, Apeldoorn
Lidth de Jeude, B. R. v.	B oh	Oude Delft 122	Baarn, Brink 6
Liem, G. D.	T 4	Hugo de Groot-straat 30	Hugo de Groot-straat 30, Delft
Liem Ing Hwie	W 2	v. Leeuwenhoek-singel 39	v. Leeuwenhoek-singel 39
Lier, J. P. van	E oh	Maarten Tromp-straat 20	Maarten Tromp-straat 20
Lieth, G.	W 3	Piet Heinstraat 58	Piet Heinstraat 58
Lieth, G. W. P.	T 3	Poortlandlaan 6	Poortlandlaan 6
Linde, H. J. M. van der	E 3	François Valentijn-straat 14, Den Haag	François Valentijn-straat 14, Den Haag
Lingmont, J. J. F. W.	E 3	Corn. Trompstr. 4	Meppel
Lith, A. P. van	M 3	Kolk 16	Kolk 16
Lodder, A.	B 4	Oostsingel 12c	Oostsingel 12c
Loeff, J.	S 5	Voorstraat 79	Epe
Lookeren Campagne, J. van	C oh	Phoenixstraat 56	de Ruyterstraat Zaltbommel
Lookeren Campagne, J. Ph. A. v.	C 3	Spoorsingel 63	Kerkstraat Zaltbommel
Looff, J. C. de	C 3	Choorstraat 3	Kleine Kade, Goes Tel. 190

NAAM	Studie-vak	ADRES	VACANTIE-ADRES
Loopuyt, J. M.	W 2	Piet Heinstraat 50	Westeinde 9, Amsterdam
Lorch, F. C. H.	T 5	Boylestraat 37, Den Haag	Boylestraat 37, Den Haag
Lotichius, J.	C 3	Piet Heinstraat 70	Aarlesche weg, Helmond
Lugt, C.	E 1	Oranje Plantage 13	Oranje Plantage 13
Lummel, C. J. A. van	W 2	Voorstraat 95a	Parklaan 31, Bilthoven
Luymes, A. A. M.	T 1	Oude Delft 186	Oude Delft 186
Lijfering, J. K.	E 1	Frederik Hendrik-straat 61	Bedum
Maas Geesteranus. P.	W 4	Markt 36	Heemraadsingel 54, Rotterdam
Madarasz, L. S.	C 5	Spoorsingel 30	Copernicuslaan 83, Den Haag
Maen, W. J. van der	C 4	Oostsingel 20b	Stadskanaal H 20
Mandele, Th. M. v. d.	S 5	Molslaan 23	Huize Prinsenhof, Bennekom
Mangoenkoesoemo, D.	T 1	Hugo de Groot-straat 30	Hugo de Groot-straat 30
Mans, F. J.	W 1	Poortlandlaan 13	Suezkade 78, Den Haag
Marinkelle, F. A.	C oh	Choorstraat 10	v. d. Spiegelstr. 19, Den Haag
Maris, A. G.	C oh	2e Emmastraat 161, Den Haag	2e Emmastraat 161, Den Haag
Marle, F. van	W 2	Spoorsingel 63	Klein Engelenburg, Brummen
Marmelstein, H.	T 3	Voorstraat 58	van Eeghenstraat 110, Amsterdam
Mauser, W. H.	W 3	Spoorsingel 68 Tel. 134	Spoorsingel 68. Tel. 134
Marel, J. J. van der	E 1	Kolk 2a	Kolk 2a

NAAM	Studie-vak	ADRES	VACANTIE-ADRES
Meer, C. R. J. van der	W 3	Oude Delft 21	Oude Delft 21
Meer, J. B. van der	E 1	Voorstraat 97	Voorstraat 97
Metz, C. J. J. B.	C 4	Hugo de Groot-straat 21	Engelbrecht v. Nassauplein 158, Breda
Meulenhoff, R.	C oh	v. Leeuwenhoek-singel 19	Dieserstraat 93, Zwolle
Meulemans, L.	T 3	Copernicuslaan 162, Den Haag	Copernicuslaan 162, Den Haag
Meursing, A. H.	W oh	Hypolitusbuurt 37A	van Baerlestraat 73, Amsterdam
Meursinge, J. H.	C oh	Choorstraat 51 bis	Bijleveld ingel 7, Nijmegen
Meijer, A. W. A.	W 2	Poordlandlaan 82	Poortlandlaan 82
Meijer, D. L.	W 1	Frederiklaan 37, Rijswijk	Frederiklaan 37, Rijswijk
Meijer, E.	W 1	Oranje Plantage 13	Koninginneweg 77, Haarlem
Meijer, H. R. E.	W 1	Oude Delft 222	Zandberglaan 14, Breda
Meijer, O.	T 1	Oude Delft 172	Veendam B. 5
Meyjes, J. W.	W 5	Hugo de Groot-straat 31	Utrechtsche weg 64 Arnhem
Meijlink, F. C. P. W.	C 2	Nieuwe Plantage 65	Badhuislaan 8, Hilversum
Michielsen w.i, F.C.A.T.	E oh	Hugo de Groot-straat 30	Sweelinckstraat 174, Den Haag
Michielsen, W. J. M.	W 5	Noordeinde 50	Sweelinckstraat 90, Den Haag. T. H3409
Mieden van Opmeer, G. H. v. d.	E 2	Oude Delft 110	Groot Hertoginnelaan 139, Den Haag
Millenaar, A.	B 1	Koornmarkt 47 a	Ged. Karnemelkhaven 16a, R'dam
Minnema, G. M.	T 2	Oostsingel 12 c	Heerenveen
Mispelblom Beyer, H. A D.	W ch	van Aerssenstr. 270, Den Haag	van Aerssenstr. 270, Den Haag

NAAM	Studie-vak	ADRES	VACANTIE-ADRES
Moer, J. W. L. van der	E 5	Markt 34	Noordstraat 74, Terneuzen
Moerel, A. A.	E oh	Emmastraat 43, Rijswijk	Emmastraat 43, Rijswijk
Mohr, A,	W oh	Willem de Zwijger-straat 10	Utrechtsche weg 36, Hilversum
Moll, C. L.	T 2	v. Weede v. Dijk-veldstr. 60, D. Haag	Paulus Buysstr. 43, Den Haag
Mollerus, C. M.	E 5	Oude Delft 209	Emmalaan 32, Apeldoorn
Moormans, A. J.	E 5	Oostsingel 50	Diergaardelaan 58a, Rotterdam
Moquette F. H. H.	B 1	Fred. Hendrikstr. 67	Bergweg 69, Wageningen
Moquette, H. H.	T 4	Fred. Hendrikstr. 67	Fred. Hendrikstr. 67
Mosch, H, F. E. du	E 4	Binnenwatersloot 2	Oosteinde 14, A'dam. Tel. Z3828
Muinck Keizer, Jr., J. M. de	W oh	Mijnbouwstraat 16	Maarssen. Tel. 42
Mulder, C. A. H.	W 4	Nieuwe Plantage 65	Spanjaardslaan 111, Leeuwarden
Mulder, J. W. E.	E 2	v. Slingelandtstraat 177, Den Haag	v. Slingelandtstraat 177, Den Haag
Muller, N. L. J.	C 2	Phoenixstraat 7	Telegraafstraat 37, Tilburg
Muralt, W. J. J. de	W 4	Oude Delft 170	Riouwstraat 135, Den Haag. T.H7833
Mijnlieff, A. J.	W 3	v. Leeuwenhoek-singel 34	Balans E III, Middelburg
Mijnlieff, J. A. C.	E oh	Geer 68	Laan v. NieuwOost-Indië 277, Den Haag
Mijnlieff, L. F.	W oh	Geer 68	Laan v. NieuwOost-Indië 277, Den Haag
Mijs, J. A.	T 4	Markt 36	Crabethstraat 2, Gouda

NAAM	Studie-vak	ADRES	VACANTIE-ADRES
Nahmer, R. K. von der	T 3	Noordeinde 39	Stratumsche Dijk 2 Eindhoven
Nanninga, G. A.	C 3	Zuiderstraat 222	Marktstraat 28, Sneek
Nauta, R. C.	W 2	Nieuwe Plantage 77	Prins Hendrikplein 18, Den Haag
Neeb. A. P.	T 2	Willem de Zwijger-laan 12, Den Haag	Willem de Zwijger-laan 12, Den Haag
Neumann, F. H. C.	E oh	Warmoezierstr. 7b	Warmoezierstr. 7 b
Nicolas, E. A. J. H.	T 2	Piet Heinstraat 44	St. Janstraat 2, Roermond
Niet, J. M. D. de	W 3	v. Aerssenstraat 4, Den Haag	v. Aerssenstraat 4, Den Haag
Nieveen, G. J. A.	W 3	v. Leeuwenhoek-singel 18	Kleinzand 40 Sneek
Nieuwdorp, W. A.	T 1	Oude Delft 77	2e Schuytstraat 226, Den Haag
Niftrik, P. C. van	C 4	Oude Delft 186	Verspronckweg 2, Haarlem
Nittel, M. J. Ph.	W oh	Binnenwatersloot 6	Boreelstraat 22, Den Haag
Nobel, L. E.		Stephensonstr. 44, Den Haag	Stephensonstr. 44, Den Haag
Nolst Trenité, A. N.	T oh	Voorstraat 99	Voorstraat 99
Noorden, L. J.	W oh	Huize „'t Schaap," Delfgauwscheweg	Vonderlaan 3, Apeldoorn
Noordaa, J. T. van der	C 5	Maerten Tromp-straat 20	Visscherstraat 16, Breda
Noorlander, C. M. J.	B 1	Binnenwatersloot12	Zudmaplein 7, Amsterdam
Noorduijn, A. H.	C oh	Koornmarkt 53	Burg, Texel
Noorman, K.	W 5	Brasserkade 22/4	Ede
Noyon, S.	C oh	Kolk 3	Marialaan 11, Apeldoorn

NAAM	Studie-vak	ADRES	VACANTIE-ADRES
Ochtman, J. J.	E 1	Beeklaan 428, Den Haag	Beeklaan 428, Den Haag
Olden, W. van	M 3	Oude Delft 110	Banstraat 19, Den Haag
Ommenv.Guylik, J.H.v.	C 4	Phoenixstraat 13	Naarderstraat 598, Laren
Oordt, J. H. van	T oh	Oude Delft 247	Oude Delft 247
Oppen, W. K. van	C 5	Oude Delft 175	Belgischplein 7, Scheveningen
Ortt, M. J.	C oh	Spoorsingel 47	Spoorsingel 47
Os, J. A. van	S 2	Oude Delft 35	Heerenstraat 22, Hilversum
Osenbruggen, A. van	E oh	Piet Heinstraat 9	Kalverstraat 147, Amsterdam
Osselen, W. van	S 4	Oude Delft 29	Jan Luykenstraat 5, Amsterdam
Otten, P. F. S.	E oh	Molslaan 23	Emmastraat 28, A'dam. Tel. 980 Z.
Oudemans, G.	W 5	Jan v. Nassaustraat 46, Den Haag	Jan v. Nassaustraat 46, Den Haag
Ouëndag, W. B.	B 4	Phoenixstraat 13	Frans v. Mieris-straat 111. A'dam
Oven, K. G. W. van	W 4	Noordeinde 50	Stadhouderslaan 101, Den Haag
Overstraten Kruysse, A. van	M oh	Koornmarkt 11	Oranjeplein 29, Den Haag
Overwater, J.	W 2	Vrouw Juttenland 47	Caroline v. Nassau-straat 22, Den Haag
Pagnier, L. J. H.	T 1	Piet Heinstraat 30	Alexander Batta-laan 71, Maastricht
Pannevis, M. C.	S 5	Hugo de Groot-straat 29	Hugo de Groot-straat 29
Pataky, W. C. H.	T 3	Raamweg 22, Den Haag	Raamweg 22, Den Haag
Peereboom Voller, L. H. N. L.	W 2	Galvanistraat 80, Den Haag	Galvanistraat 80, Den Haag

NAAM	Studie-vak	ADRES	VACANTIE-ADRES
Peltzer, E. F.	C 1	Oude Delft 35	Delistraat 67, Den Haag
Penning, Ch.	S 2	Oranje Plantage 25	Plantage Franschelaan 13a, A'dam
Pennink, J. A.	W oh	v. Leeuwenhoeksingel 13	Wilhelminasingel 12, Nijmegen
Peijrot, J. B.	W oh	Oude Delft 212	Frederik Hendrikstraat 67
Phoa Liong Djin.	W 3	Poortlandlaan 46	Poortlandlaan 46,
Phoa Liong Tjiauw	E 2	Oostsingel 17	Oostsingel 17
Pieloor, G. A, J.	W 1	L. v. Meerderv. 496, Den Haag	L. v. Meerderv. 496, Den Haag
Planten, F. O. W.	C oh	Statenlaan 30, Den Haag	Statenlaan 30, Den Haag
Pleyte, D. C.	E 2	Oude Delft 90	Ruiterstraat C 92, Zalt Bommel
Ploeg, J. van der	W 2	Oostsingel 12 c	van Swietenlaan 11, Apeldoorn. Tel. 209
Polder, G. van de	T 2	Geestbrugweg 8, Rijswijk	Singel 65, Dordr.
Polis, J. P. W.	C 5	Prins Mauritslaan 43, Den Haag	Prins Mauritslaan 43, Den Haag
Poortman, A. W.	W 1	v. Lumeystraat 55, Den Haag	v. Lumeystraat 55, Den Haag
Posno, M. M. C.	C oh	Hugo de Grootstraat 31	Hugo de Grootstraat 31
Praagh, B. van	C 1	Stadhoudersplein 140, Den Haag	Stadhoudersplein 140, Den Haag
Prakke, H.	W 1	Voorstraat 38	Hertoglaan 2, Apeldoorn
Prins, A.	T oh	Mijnbouwstraat 9 Tel. 832	Antoni Heinsiusstr. 114, Den Haag
Prins, A. C.	W 3	Nieuwe Haven 153, Schiedam. Tel. 165	Nieuwe Haven 153, Schiedam. Tel. 165
Prins, J. A.	C oh	Willem de Zwijgerstraat 18	Leusderweg, zwarte Bergje, Amersfoort
Put, L. N. M. van der	C 4	's Gravendijkwal 30a, Rotterdam	's Gravendijkwal 30a, Rotterdam

NAAM	Studie-vak	ADRES	VACANTIE-ADRES
Quartel, H. J. M. W. de	M 2	Markt 77	Oosthaven 69, Gouda
Quint, A. W.	E 1	Verhulststraat 24, Den Haag	Verhulststraat 24, Den Haag
Raa, J. S. ten	C oh	Koornmarkt 47 a	2e Oosterparkstraat 247, Amsterdam
Raedt van Oldenbarneveldt, K. L. A.	C oh	Gouden regenstraat 15, Den Haag	Gouden regenstraat 15, Den Haag
Rambonnet, F. L.	T 2	Hugo de Grootstraat 58	Noordersingel 41, Assen
Rappard, O. E. von	B oh	Weimarstraat 67, Den Haag	Weimarstraat 67, Den Haag
Ras, C. W.	W 2	Markt 48 b	van Bleiswijkstraat 151, Den Haag
Rauwenhoff, F. C.	W 3	Mijnbouwstraat 16. Tel. 680	Emmalaan 5, Utrecht
Ravenswaay, F. P. van	T oh	v. Leeuwenhoeksingel 17	Dennenbosch, Eefde
Ravenswaay, Azn., H.A.	W oh	Regentesselaan 20, Rijswijk	Regentesselaan 20, Rijswijk
Rebel, H.	E oh	Oude Delft 37 a	Westzijde 85, Zaandam
Regout, F. A. E.	W 2	Rotterdamscheweg 68 E	„Bethlehem" Limmel, Maastricht
Regout, W. A. H.	M 4	Hooikade 18. T. 326	Kleine Gracht 1, Maastricht. T. 619
Regt, B. B, de	C oh	Leuvehaven 78, Rotterdam	Leuvehaven 78, Rotterdam
Rengers Hora Siccama, C. F. W.	S 2	Voorstraat 48	Fred. Hendrikpl. 9, Den Haag
Rengers Hora Siccama, H.	T 1	Voorstraat 97	Fred. Hendrikpl. 9, Den Haag
Resink, Th. A.	C B 2	Stationsplein 2,	Stationsplein 2,
Reydon, H. A.	E 2	Prins Mauritsstr. 28	Prins Mauritslaan, Hilversum
Rhede van der Kloot, J. M. van	W 3	Oude Delft 37 a Tel. 517	Laan Copes v. Cattenburgh 70, Haag

NAAM	Studie-vak	ADRES	VACANTIE-ADRES
Ribbius, F. J.	T 5	Nieuwe Plantage 78	Frankenstraat 100, Den Haag
Richter Uitdenbogaardt, W.	S 2	Voorstraat 95 a	Govert van Wijn-kade 2, Maassluis
Riemsdijk Kreenen, C. J. J. van	W oh	Hooikade 18	Huize ter Wadding, Voorschoten
Rodengate Marissen, B. J. Z. ten	W oh	Frederiklaan 37, Rijswijk	Frederiklaan 37, Rijswijk
Roelofsz, J. H.	W 1	Oude Kerkstraat 8	Prins Mauritsl. 69, Den Haag. T. S860
Roelfsema, P. J.	T oh	Noordeinde 36	Stadskanaal
Roemer, W. van de	W 2	Havenstraat 7 a	Statenlaan 66, Den Haag
Roessel, J. L. A. M. van	C 2	Voorstraat 79	Bossche weg 164, Tilburg
Roest van Limburg, A. E. T.	T 3	Rietveldse Toorn	Den Heuvel, Oosterbeek
Roggen, J. van	C 4	Oude Langendijk 1b	Valkhof, Nijmegen
Roggen, F. W. van	C 4	Poortlandlaan 31	Valkhof, Nijmegen
Roghair v. Rijn, J. J. F.	E 1	Oostsingel 59II	Nudestraat 2, Wageningen
Rolder, R. H.	W 2	2e Sweelinckstraat 71, Den Haag	2e Sweelinckstraat 71, Den Haag
Rolder, W.	W 3	Obrechtstraat 241, Den Haag	Obrechtstraat 241, Den Haag
Römmling, E. A. R.	C 3	Piet Heinstraat 53	Piet Heinstraat 53
Roodenburg, J. C.	C oh	Hooikade 17	Singel 282, Dordrecht
Roodenburg, N. M.	T 4	Oude Delft 66	Oude Delft 66
Roodenburg, W. M.	C oh	Hooikade 17	Singel 282, Dordrecht
Roos, C. J. Th. C.	E 2	Coenderstraat 20	Coenderstraat 20
Roos, H. J. de	W 4	v. Leeuwenhoek-singel 5	Voorschoterlaan 91, Rotterdam

NAAM	Studie-vak	ADRES	VACANTIE-ADRES
Roos, J. L. de	W 3	Weimarstraat 3, Den Haag	Weimarstraat 3, Den Haag
Rooseboom, A.	T 4	Oude Langendijk 1b	Prinse Vinkepark 23, Den Haag
Rooyen, H. van	S oh	Nassaulaan 1, Den Haag	Nassaulaan 1, Den Haag
Rozenquist, J.		Zoutmanstraat 53a, Den Haag	Zoutmanstraat 53a, Den Haag
Rössingh, W. H. E. K.	S 2	Oude Delft 79	Willem de Zwijger-laan 79, Den Haag
Rossen, A. van	T 3	Maaskade 154, Rotterdam	Maaskade 154, Rotterdam
Rossum, N. J. van	M 2	Fred. Hendriklaan 2, Den Haag	Fred. Hendriklaan 2, Den Haag
Rossum, Th. J. van	E 3	Choorstraat 13	Fred. Hendriklaan 2, Den Haag
Rusting, H.	T oh	v. Beuningenstraat 81, Den Haag	v. Beuningenstraat 81, Den Haag
Rusting, N.	E 5	v. Beuningenstraat 81, Den Haag	v. Beuningenstraat 81, Den Haag
Rutgers, J. J.	T oh	Oude Delft 209	Oude Delft 209
Rutten, A. J.	W 3	Noordeinde 50	Sumatrastraat 14, Dordrecht
Ruys, D. T.	W 3	Nieuwe Laan 58	Westerkade 7, Rotterdam
Rijn, K. C. van	E 2	Piet Heinstraat 30	Via delle Terme Diocleziane 75, Rome
Rijn, L. C. J. van	W 2	Laan v. Overvest 48	Stadhouderslaan 28, Den Haag
Rijswijk, F. M. van	W oh	Zuidwal 10. T. 320	Corn. Speelmanstr. 43, Den Haag T. 1114
Salm, J.	M oh	Koornmarkt 11	Stationsstraat 5, Den Helder T. 277
Salm, W. C.	C 4	Kolk 32	Stationsstraat 5, Den Helder

NAAM	Studie-vak	ADRES	VACANTIE-ADRES
Sanders, L. A.	C 5	Koornmarkt 53	Koninginneweg 60, Amsterdam
Schaafsma, N. D. R.	T 5	Phoenixstraat 56	Tweebaksmarkt 38, Leeuwarden. T. 316
Schaap, W. F. C.	S 2	Rotterdamscheweg 68 d	Lawick v. Pabststr. 11, Arnhem
Schalk, F. J. C. van der	W 2	Oranje Plantage 39	Lindenheuvel 6, Hilversum
Scheer, J. van der	T 3	Verwersdijk 50	Franschestraat 73, Nijmegen
Scheffer, A.	C 3	Reinkenstraat 40, Den Haag	Reinkenstraat 40, Den Haag
Scheltema, R. F.	S 3	Havenstraat 1	Wilhelminastraat 84, Ginneken
Schepers, J. A.	S oh	Oude Delft 187	Ripperdastraat 11, Haarlem
Schepers, L.	M 2	Voorstraat 77	Ripperdastraat 11, Haarlem
Schepman. B.	S 1	Voorstraat 38	Veerweg 39, Kampen
Scheuer, H. A. W.	T oh	Oude Delft 171	Anthony Duyckstr. 113, Den Haag
Scheijgrond, A.	W 3	Oostsingel 12 c	„Catharinahoeve," Vierpold. W2No.16
Schiff, E. L. C.	W oh	Heeswijkstraat 1, Voorburg	Heeswijkstraat 1, Voorburg
Schilstra, A.	E 1	Verwersdijk 130	Nudestraat 3, Wageningen
Schimmelpenninck, G.	C 5	Oude Delft 178	Diepenheim
Schlingemann, J. G.	W 5	Oude Delft 37 a. Tel. 517	O. Scheven.weg 10, Den Haag T, H6717
Schols, H.	M 1	Schuytstraat 262, Den Haag	Schuytstraat 262, Den Haag
Schölvinck, E. C. R. M.	M oh	Koornmarkt 23	Singel 42, A'dam Tel. N 2206
Schot, A. G. G	M oh	Danckertstraat 44, Den Haag	Danckertstraat 44, Den Haag
Schotel, W. P. C. A.	W 1	Provenierssingel 87, Rotterdam	Provenierssingel 87, Rotterdam

NAAM	Studie-vak	ADRES	VACANTIE-ADRES
Schotte, E.	T 4	Hooikade 17. T. 326	N.Z. Voorburgwal, 282, Amsterdam
Schotte, J. W.	C 1	Hooikade 17. T. 326	N.Z. Voorburgwal, 282, Amsterdam
Schouwenaar, J. M.	S 2	Oude Delft 90	Mathenesserlaan 254, Rotterdam
Schreuders, J.	C 3	Spoorsingel 63	Wilhelminastr. 66, Haarlem, Tel. 874
Schreuders, O. J.	W 2	Spoorsingel 63	Wilhelminastr. 66, Haarlem
Schröder, C. W. J.	C 5	Boreelstraat 23, Den Haag	Boreelstraat 23, Den Haag
Schuiling, H. J.	M oh	Oude Delft 35	Oude Delft 35
Schultz, E. W.	W 1	Hugo de Groot-straat 13	François Maelson-straat 30, Den Haag
Schurink, J. L.	C oh	Oude Delft 31	Bezuidenhout 267, Den Haag
Schut, H. E. J.	E 2	Voorstraat 95 a	Nieuwstraat 44, Lochem
Schutter, J.	W oh	Hooikade 17. T. 326	Enschedeschestraat 85, Hengelo
Schuurman, J. H. Th.	C 4	v. Beverningkstraat 162, Den Haag	v. Beverningkstraat 162, Den Haag
Schuurman, Ph.	W 3	Kolk 16	Verhulststraat 20, Den Haag
Selleger, A. H. W.	T 4	Columbusstraat 86, Den Haag	Columbusstraat 86, Den Haag
Senf, A. H.	W oh	Nieuwe Plantage 72	Nieuwe Plantage 72
Serrurier Schepper, D.	T 1	Laan v. Overvest 48	v. Slingelandtstraat 24 a, Den Haag
Setteur, W. G. C.	W 2	Oude Delft 212	Oranjelaan 15, Rijswijk
Simon v. Leeuwen, F.B.	C 5	v. Leeuwenhoek-singel 19	Groot Hertoginnel. 146, Den Haag
Simon v. Leeuwen, J. E.	C 1	v. Leeuwenhoek-singel 19	Groot Hertoginnel. 146, Den Haag
Sipkes, H.	T 5	Voorstraat 56	v. d. Vinnestraat 12, Haarlem

NAAM	Studie-vak	ADRES	VACANTIE-ADRES
Sissingh, A. T. W.	C 1	Paul Krugerstr. 45, Rotterdam	Paul Krugerstr. 45, Rotterdam
Six, G. C.	B oh	Voorstraat 59	Amstel 218, A'dam
Sligcher, A,	E 3	Voorstraat 58	1e van den Bosch-straat 7, Den Haag
Slot, G. J.	W 2	Markt 52	Barendszstraat 19, Den Haag
Slothouwer, J. F. A.	C oh	Noordeinde 1	d'Eeckwal, Wageningen
Sluis, A. J.	W 3	Noordeinde 36	Stadskanaal
Smabers, H.	C 3	Suezkade 159, Den Haag	Suezkade 159, Den Haag
Smeets, C. J. C.	C 1	Choorstraat 51 a	Choorstraat 51 a
Smit, E.	S 4	Hugo de Groot-straat 60	Hoogezand
Smit Fzn., H.	S 1	Geer 52	Kinderdijk
Smit, J. G.	T 5	Voorstraat 56	Wilhelminaplein 3, Heemstede
Smit, L.	E 5	Oranje Plantage 25	Carpentierstraat 44, Den Haag
Smit, R.	T 3	Rotterdamscheweg 131 c	Trips-Comp. (Gr.)
Smith, H. H.	W oh	Fred. Hendrikstr. 11	Schuitendiep W. Z. 15, Groningen
Smulders, L. J. L.	W 1	Hugo de Groot-straat 56	Burgemeester Rey-gerstr. 89, Utrecht
Snetlage, R. A. I.	T oh	Phoenixstraat 15	„Bringenborgh," Genderingen
Snoeck, E.	C 2	Trompstraat 338, Den Haag	Trompstraat 338, Den Haag
Soerjo Mihardjo, Raden	C oh	de Genestetstraat 19	de Genestetstraat 19
Soest, L. L. W. van	T 4	Hugoplein 11	v. Aerssenstraat 160, Den Haag. T. S2499
Soeteman, N.	W oh	Molslaan 39	Louise de Colignyst. 150, Haag. T. B1220

NAAM	Studie-vak	ADRES	VACANTIE-ADRES
Söhsten, A. A. von	E 1	L. v. Meerderv. 273, Den Haag	L. v. Meerderv. 273, Den Haag.
Sollewijn Gelpke. L.	C oh	Oude Delft 192	Beeklaan 476, Den Haag
Sonneveld, I. P. M.	W oh	Hugo de Groot-straat 60	v. Boetzelaerl. 153, Den Haag
Spakler, J. C.	E 1	Hooikade 17	Emmaplein 8, Amsterdam
Spanjaard, B. K.	T 3	Rotterdamscheweg 2 II. Tel. 902	Oude Delft 182. Tel. 267
Speerstra, A. K.	C 4	Hugostraat 25	Warandelaan 5, Helmond.
Speijer, A. E.	T 1	Markt 46	Plaats 7, Den Haag.
Spoelstra, H. J.	W 2	Binnenwatersloot 6	Binnenwatersloot 6
Spoelstra, W. A.	W 3	Binnenwatersloot 6	Binnenwatersloot 6
Sprenger, J. W.	T 1	Markt 46	Zeekant 39, Scheveningen.
Spruyt, A. Ph.	C 4	Groot Hertoginne-laan 50, Den Haag	Groot Hertoginne-laan 50, Den Haag
Spijksma, R. M.	C 3	Hugo de Groot-straat 112	Tolstraat 74, Amsterdam
Stades, F. J. N.	W 3	Oude Delft 148	Floraplein 5, Haarlem
Stadt, C. E. van de	E oh	Oude Delft 37a. Tel. 517	Stationsstraat 94, Zaandam
Stadt. J. J. van de	E 2	Koornmarkt 86	Sablonière Kade 4, Kampen
Stappen, M. van	W 4	Hugo de Groot-straat 60	Molenstraat 127, Helmond.
Steenbergen, L.	W 1	Geerweg 3	Emmen
Steenbergen, G: A. van	C oh	Hertog Govertkade 8. Tel. 966	Noordsingel, Middelburg
Steenhoek. C.	W oh	Koornmarkt 25	Enschedeschestraat 36, Hengelo
Steur, Jr., J. A. G. v. d.	C 5	Noordeinde 50	Noordeinde 50

NAAM	Studie-vak	ADRES	VACANTIE-ADRES
Steur, J. P. K. van der	T oh	Oostplein 5	Jordensstraat 2, Haarlem
Stevens, O.	C 1	Oranje Plantage 13,	2e Schuytstraat 84, Den Haag
Stheeman, A. A.	T 3	v. Leeuwenhoek-singel 36	Straalmansstraat13, Nijmegen
Stheeman, H. A.	M 2	v. Leeuwenhoek-singel 36	Straalmansstraat13, Nijmegen
Stibbe, G. F. M.	E oh	Hugo de Groot-straat 28	Gr. Hertoginnelaan 172, Den Haag
Stoel Wzn., W. F.	S oh	Oude Delft 224	Parkstraat 3, Alkmaar
Stoel Feuerstein, M. J.	W oh	Huize „'t Schaap," Vrijenban	Veendam
Stoffels, J. C.	C 4	Oostsingel 12c	Statenlaan 64, Den Haag
Stoffels, K. A. M.	E 1	Prins Hendrikstraat 10, Den Haag	van Breestraat 175, Amsterdam
Stok, M.	W oh	Choorstraat 3, Delft	Beeklaan 417, Den Haag
Stok, A. van der	W 4	Laan van Altena 31	Laan van Altena 31
Stols, A. A. J.	E 2	Koornmarkt 66a	Kapoenstraat 28, Maastricht
Stork Jr., H. A.	C 2	Julianalaan 6	Koninginneweg117, Amsterdam
Straaten. G. B. van	E 2	Fred. Hendrikstr. 45	Groote Kerkstraat 11, Meppel
Straaten, G. L. van	B 4	Cornelis Tromp-straat 41	Cornelis Tromp-straat 41
Straaten, W. S. A. van	T oh	Hypolitusbuurt 15	Dennenweg 6, Velp (Geld.). Tel. 575
Struyk, E.	W 2	Markt 36	Jachtdijk 5, Pernis
Struikdalm, J. C.	C oh	Voorstraat 107	St. Jorisstraat 38, Nijmegen. Tel. 709
Struycken de Roysancour, O. G. J.	W 3	v. Leeuwenhoek-singel 28	Sweelinckplein 3, Den Haag
Stuers, H. de	T 3	Pijnboomstraat 7, Den Haag	Pijnboomstraat 7, Den Haag

NAAM	Studie-vak	ADRES	VACANTIE-ADRES
Stuers, H. P. C. de	T 2	Peperstraat 2	Beeklaan 431, Den Haag
Swets, G. B. B.	E oh	Oude Delft 162	L. v. Meerderv. 361, Den Haag
Sijll, G. G. van	T 3	Oosteinde 87b	„Den Bulk," Ingen (Geld.)
Tan, T. B.	M 1	Piet Heinstraat 14	Piet Heinstraat 14
Tan Sin Hok.	M 2	Heemskerkstraat 18	Heemskerkstraat 18
Tan Sin Houw.	T 2	Heemskerkstraat 18	Heemskerkstraat 18
Tan T. I.	C 1	Phoenixstraat 37	Phoenixstraat 37
Tan. T. T.	C oh	Oude Delft 124	Oude Delft 124
Tekenbroek, J. N.	T oh	Oude Delft 212	Plaslaan 10, R'dam
Tellegen Bzn., B. D. H.	C 5	Kolk 3	Willem de Zwijger-straat 8
Tellegen Azn., B. D. H.	C oh	Laan v. Overvest 54	Kraneweg 71, Groningen
Tersteeg, J. L. G.	E 2	Oude Delft 30	Oegstgeesterlaan39, Leiden
Terwogt, Jr., W. A.	M 4	Binnenwatersloot 2	Gogelweg 2, Den Haag
Terwindt, P. W.	E 1	Rotterdamschew. 68	Eusebiusbuiten-singel 54, Arnhem
Teutelink, L. D.	W oh	H. de Grootstr. 30	H. de Grootstr. 30
Thal Larsen G. H.	E 4	Phoenixstraat 56. Tel. 295	Phoenixstraat 56. Tel. 295
Theunen, A.	E 3	Haagweg 32, Rijswijk	Haagweg 32, Rijswijk
Thiel F.	W oh	Voorstraat 79	Nassau Dillenburg-straat 1, Den Haag

NAAM	Studie-vak	ADRES	VACANTIE-ADRES
Thiel de Vries, J. van	C oh	Stevinstraat 167, Scheveningen	Stevinstraat 167, Scheveningen
Thio Thiam Tjong	T oh	Hugo de Groot-straat 30	Hugo de Groot-straat 30
Tholen, D. A.	T oh	Hugo de Groot-plein 5	Stationsstraat, Veendam
Thijn. H. E. van	E 2	Voorstraat 95a	Beilerstraat 53, Assen
Tideman, Th.	S oh	Oude Delft 187	Hendrik-Ido-Am-bacht
Timmer, A. L.	E 2	Wouwermanstraat 104, Haarlem	Wouwermanstraat 104, Haarlem
Tirion, P. C.	C 2	Oude Delft 136	Stadhouderspl. 174, DenHaag.T.M1154
Tirion, J. A.	T 1	Oostsingel 45	Ten Hovestr. 107, Den Haag. T.S1568
Tollenaar. F.	S 2	Breestraat 53	Merenlaan 2, Bilthoven
Tom, A. J.	E 1	Beeklaan 474, Den Haag	Beeklaan 474, Den Haag
Tondu, A. W.	M 2	Oranje Plantage 53	Soestd.str.weg 125, Bilthoven
Toorn, O. van den	W oh	Oude Delft 74a	Oude Delft 74a
Toulon van der Koog, J. P. van	C oh	Koornmarkt 85	Koornmarkt 85
Townsend, W. E.	T 3	Oude Delft 15	Anna v. Saksenstr. 25, Den Haag
Traa, C. van	B 3	Voldersgracht 5	Esschenweg 30, Rotterdam
Trapman, F. J. J.	W oh	Fred. Hendrikstraat 226, Den Haag	Fred. Hendrikstraat 226, Den Haag
Tromp, J.	T 3	Voorstraat 58	Trompstraat 85, Den Haag
Tromp, Th. Ph.	W 2	Koningin Wilhel-minalaan 3, Voorb.	Koningin Wilhel-minalaan 3, Voorb.
Trousselot, M.	W 1	Oude Delft 206	Westerhoutstraat 10, Haarlem
Tuckermann, C.	C 4	Oude Delft 62	Burgemeesterpark1, Driebergen

NAAM	Studie-vak	ADRES	VACANTIE-ADRES
Tuijn, C. J.	C 2	Oude Delft 192	Barsingerhorn
Uges, H. J.	E 3	Prins Mauritsstr. 28	Kraneweg 91a, Groningen
Uilkens, E.	C 2	Oostsingel 31	Pijnboomstraat 27, Den Haag
Varkevisser, H.	E 1	Obrechtstraat 488, Den Haag	Obrechtstraat 488, Den Haag
Veenenbos, A. L.	W 4	Choorstraat 37a	Sliedrecht 203b
Veenenbos, R. G.	C oh	v. Leeuwenhoek-singel 5	Kennemerstr. 103, Alkmaar
Veenhoven, W.	W 3	Choorstraat 13	Eindenhoutstr. 19, Haarlem.
Veer, J. R. G. de	T 2	Danckertstraat 27, Den Haag	v. Lenneplaan 16, Hilversum
Vegt, J. van der	C oh	Jacob Gerritstr. 26	Honingerdijk 43, R'dam. T. 4475
Venker, M. A. W.	E oh	Markt 36	Willem de Zwijger-laan 20, Den Haag
Verhey, J. H.	C 5	Julianastraat 12-14, Rijswijk	Julianastraat 12-14, Rijswijk
Vermeij, A. E.	M 3	Oude Delft 161a	Middenlaan 3, Bussum
Verschoor, W. L.	C oh	Parkstraat 28, Den Haag	Parkstraat 28, Den Haag
Verschure, J. A. M.	W 1	Prins Hendrikstr.10, Den Haag	Keizersgracht 702, Amsterdam
Versteeg, G.	W 4	Vlamingstraat 24	Vossiusstraat 5, Amsterdam
Versteeg Hzn., L.	B 1	Brab.Turfmarkt83a	Brab.Turfmarkt83a
Versteegh, F. Chr.	W 2	Hooikade 17	Ant. Duyckstr. 125, Den Haag

NAAM	Studie-vak	ADRES	VACANTIE-ADRES
Verwer, A.	W 2	Oude Delft 156	Zoeterwoudsche-singel 13, Leiden
Vester, F. H.	W 3	v. Leeuwenhoek-singel 27	Honthorststraat 7, Amsterdam
Vierhout, F.	S W 2	Koornmarkt 59	Overtoom 357, Amsterdam
Visser, C.	W 3	Fred. Hendrikl. 162, Den Haag	Fred. Hendrikl. 162, Den Haag
Visser, C.	T 3	Poortlandlaan 6	Ant. Duyckstr. 175, Den Haag
Visser A. M. de	W 3	Rotterdamscheweg 171	Danckertstraat 22. Den Haag
Visser 't Hooft, F.	T oh	Oude Delft 176	Koninginneweg107, Haarlem
Vitringa, W. A.	E oh	Havenstraat 7a	van Ostadelaan 6, Bilthoven
Vlaming, M.	M 2	Hugo de Groot-straat 66	Hugo de Groot-straat 66
Vloodt, H. van der	C 1	Kon. Emmaplein 2, Rotterdam	Kon. Emmaplein 2, Rotterdam
Voerman, W.	T oh	Binnenwatersloot27	„Dijk," Hattem
Volkers, P. A. G.	W 1	v. Leeuwenhoek-singel 38	Nobelstraat 20, Utrecht.
Voorduin, W. L.	C oh	Thomsonstraat 14, Den Haag	Thomsonstraat 14, Den Haag
Voorhoeve, G. H.	B 1	Laan v. Overvest 52	Rochussenstraat 209B, Rotterdam
Voort, J. A. W. v. d.	M oh	Vlamingstraat 56	Jansbuitensingel 24, Arnhem
Vooys, G. J. de	M 3	Verhulststraat 53, Den Haag	Verhulststraat 53, Den Haag
Vos tot Nederveen Cappel, A. L. de	C 1	Nieuwelaan 22	Emmalaan 11, Amersfoort
Vos de Wael, A.L.F.A.	M 3	Prins Hendrikpark, Oegstgeest	Prins Hendrikpark, Oegstgeest
Vos van Zalingen, P.A.	W 3	Schuytstraat 340, Den Haag	Schuytstraat 340, Den Haag
Voskuil, B. L.	W 5	Koornmarkt 53	Keizersgracht 634, A'dam. T. C3670

NAAM	Studie-vak	ADRES	VACANTIE-ADRES
Vreede, J.	C 4	van Speykstraat 14,	Sterrelaan 32, Hilversum
Vries, F: L. de	E 3	Oude Delft 161a	Jan Luykenstr. 15, Amsterdam
Vries, W. J. F. C. F. de	C 5	Leeuwendaallaan 56, Rijswijk	Leeuwendaallaan 56, Rijswijk
Vrijburg, O. S.	W oh	v. Leeuwenhoek-singel 16	v. Leeuwenhoek-singel 16
Vugt, T. K. L. v.	W 4	Hoek v. Holland	Hoek v. Holland
Vuuren, L. van	T 4	Hooikade 17	Hooikade 17
Waal, D. de	C 4	Koornmarkt 53	Jacob Marisstraat 4, Amsterdam
Wackwitz, E. F.	T 5	Choorstraat 49	Verwulft 6, Haarlem
Wal, J. J. van der	C 2	Voorstraat 79	Valkenboschlaan 144, Den Haag
Wallen, P. van der	T 3	Laan v. Overvest 34	Den Briel
Waller Jr., A. C.	W 3	Nieuwe Plantage 66. Tel. 375	Nieuwe Plantage 66, Tel. 375
Waller Jr., F. G.	T oh	Nieuwe Plantage 79. Tel. 2	Nieuwe Plantage 79, Tel. 2
Walter, J. T.	C 2	Simonsstraat 36	Hugo de Groot-straat 7, Leiden
Warnaars. F. H.	B 2	Julianalaan 8	Kweekduinweg 2, Overveen
Wateren, C. G. van der	E 2	Hugo de Groot-straat 10	Kruisb., Doetichem (p.a. familie. Altink)
Waveren, Th. J. van	E 1	Ten Hovestraat 38, Den Haag	Ten Hovestraat 38, Den Haag
Weber, D. W.	C oh	Thomsonlaan 109, Den Haag	Thomsonlaan 109, Den Haag
Weber, H. K.	C 3	Reinkenstraat 62, Den Haag	Reinkenstraat 62, Den Haag
Weduwen, A. J. der	T oh	Noordeinde 36	Ysselmonde

NAAM	Studie-vak	ADRES	VACANTIE-ADRES
Wegerif, Ch.	B oh	Delfgauwscheweg 119	Delfgauwscheweg 119
Wehlburg, A. F.	C 2	Oude Delft 21	Tuinstraat 1, Velp
Weiler, J.L.W.C. von	C 2	Havenstraat 3	Koninginnegracht 101, Den Haag
Wertheim, M. A. H.	C 5	Spoorsingel 30	Koninginneweg 20, A'dam. Tel. Z691
Wessels Boer, J.	E 2	Voorstraat 95a	Soeterwoudsche-singel 17, Leiden
Westenenk. W. F.	W 5	Kanaalweg 18	Kanaalweg 18
Westermann, J. H.	M 2	Spoorsingel 63	De Genestetweg 12, Bloemendaal
Wettum, J. van	C 3	Riouwstraat 43, Den Haag	Riouwstraat 43, Den Haag
Weyer. J. L. de	W 3	Daguerrestraat 56, Den Haag	Daguerrestraat 56, Den Haag
Weijerman Jr., A.W.E.	E 2	J. v. Nassaustr. 90, Den Haag	J. v. Nassaustr. 90, Den Haag
Wienhoven, H. P.	C 3	Burgwal 16	Stadhouderslaan51, Den Haag
Wiersma, A. G.	C 3	Zuiderstraat 222	Frans v. Mierisstr. 98, A'dam
Wilde, C. de	C 5	Oude Delft 136	Oude Vlissingsche weg V. 29a. Middb.
Wilde, E. de	M 3	Phoenixstraat 19	Phoenixstraat 19,
Wilde, L. A. van der	M 5	Oude Delft 209	Thomsonlaan 40 Den Haag
Wildschut, J.	W 2	Voorstraat 12	Zaanweg 113, Wormerveer
Wilkens, U. H. A.	E 1	Nieuwelaan 22	Melkpad 34, Hilversum
Wilschut, R.	W oh	L. v. Meerderv. 60, Den Haag	Brummen
Winkel, N. C.	W 3	Voorstraat 93	Fok 146, Heerenveen
Winkler Prins, P. J.	W oh	Oostsingel 75	Annastraat 2, Rotterdam

NAAM	Studie-vak	ADRES	VACANTIE-ADRES
Winter, J. E.	T 4	Oude Delft 62	Oude Delft 62
Winters, A. J. A.	C B 5	Nicolaïstraat 56, Den Haag	Nicolaïstraat 56, Den Haag
Wissel, P. W. van der	C 1	Brab. Turfmarkt 4	Groot Hertoginnel. 247, Den Haag
Wolterbeek Jr., J. C.	T 4	Oude Delft 124	Kenaupark 19, Haarlem
Wijdeveld. H. F.	T 1	van Houtenstraat 4	Cecilelaan 3, Renkum
Wijga, P. C. A.	T 4	Thomsonlaan 109, Den Haag	Lomanstraat 101 a, Amsterdam
Wijk, A. C. van	T oh	Choorstraat 3	Geldermalsen
Wijk, H. van der	E 2	v. Weede v. Dijk-veldstr. 60, Haag	Oranjesingel 24, Nijmegen
Wijs, G. B.	T 3	Oude Kerkstraat 10	Beeklaan 387, Den Haag. Tel. M1418
Wijs, J. P.	W oh	Molslaan 39	Beeklaan 387, Den Haag. Tel. M1418
Wijt, W.	C 3	Leidsche vaart 222, Haarlem	Leidsche vaart 222, Haarlem
Wijtman, P. H.	W 2	v. Leeuwenhoek-singel 39	Lange Viele K 231, Middelburg
Yap Hong An	T oh	Frederikstraat 74, Den Haag	Frederikstraat 74, Den Haag
Yssel de Schepper, J. G. H.	E 4	Anna Paulownastr. 95, Den Haag	Anna Paulownastr. 95, Den Haag
Yzerman, E. J,	W 4	Brab. Turfmarkt 52	Schouwweg 43, Wassenaar
Zaalberg, P. H. A.	M 2	Lubeckstraat 78, Den Haag	Lubeckstraat 78, Den Haag
Zee, J. G. van der	T 2	Haagweg 76, Rijswijk	Haagweg 76, Rijswijk
Zegers, C. A. L.	T 3	Jacob Gerritstr. 26	Groesbeeksche weg 27, Nijmegen

NAAM	Studie-vak	ADRES	VACANTIE-ADRES
Zeeman, J. H.	M 1	v.Boetzelaerlaan 12, Den Haag	v.Boetzelaerlaan 12, Den Haag
Zermatten, J. H. L.	M 4	Waldeck Pyrmont-kade 151, Den Haag	Waldeck Pyrmont-kade 151, Den Haag
Zwanenberg. L. van	T 1	Havenstraat 7a	Kranenburgersingel 11, Nijmegen
Zweers, B. H. H.	C 3	Oude Delft 29	Willemsparkweg 108, Amsterdam
Zijll de Jong, W. K. v.	C 3	Hugo de Groot-straat 66	Hugo de Groot-straat 66

NAAMLIJST VAN OUD-LEDEN VAN HET D.S.C.

NAAM	Studie-vak	ADRES
Achterberg, J. van	W	Haagweg 2, Leiden
Ameschot, T. A.	W	Valeriusstraat 114, Den Haag
Be, T. T.	M	v. Leeuwenhoeksingel 24, Delft
Beck, F. J.	W	v. Boetzelaerlaan 133, Den Haag
Benschop, P. M.	W	Rotterdamscheweg 131a, Delft
Berk, J.	T	Coenderstraat 14, Delft
Blok, S. A.	C	Hennewierstraat 20a, R'dam
Boeken, V.	W	Corn. Trompstraat 54, Delft
Bok, H. van den	C	Nassaukade 6, Rijswijk
Bouvy, C. H.	W	Noordeinde 50, Delft
Buchli, M. J. C.	W	Geer 68, Delft
Buitenhuis, C. H.	W	Bronsteeweg 76, Heemstede
Bulder, A. J.	E	Markt 36, Delft
Burger, W.	C	Oude Delft 120, Delft
Bijlert, J. L. van	E	Rotterdamscheweg 74, Delft
Bijvoet, A. J. J. M.	W	Rotterdamscheweg 131a, Delft
Charlouis, A. D.	W	Hugo de Grootstraat 28, Delft
Claasz, W. N. G.	C	J. v. Nassaustraat 90, Den Haag
Cohen, A. E.	T	Achterom 123, Delft
Crans, G. J.	T	Oude Delft 62, Delft
Dekker Jr., N. J.	T	Coenderstraat 9c, Delft
Diermen, H. van	W	Corn. Trompstraat 86, Delft
Dikker, E.	T	Oude Delft 186, Delft
Dubois, E. C. J.	E	Voorstraat 76, Delft
Duyfjes, J. P.	E	Pr. Hendrikstr. 35a, Den Haag
Dijk, M. J. van	W	Hugo de Grootstraat 31, Delft
Ebbink, J. C.	W	Fred. Hendrikplein 34, Den Haag
Enserink, G. A. R.	C	Kolk 26, Delft
Fokker, H. G.	W	Oostsingel 12c, Delft
Fritzlin, P. J.	W	Verhulststraat 106, Den Haag
Gelder, G. M. de	W	Heemraadsingel 91, R'dam
Gruyter, P. J. de	B	v. Leeuwenhoeksingel 28, Delft
Haga, H. W.	W	J. v. Stolberglaan 34, Den Haag
Harmsen, W.	E	Regentesselaan 16, Den Haag

NAAM	Studie-vak	ADRES
Heelsbergen, F. van	M	v. Leeuwenhoeksingel 18, Delft
Heusden, J. M. van	E	Magnoliastraat 5, Den Haag
Hofman, F. W. G.	C	Laan v. N.O.-Indië 204, Haag
Hooykaas, J.	C	Burg. Weertsstraat 75, Arnhem
Huber, A. J.	C	Nieuwelaan 42, Delft
Konijnenburg, W. J. van	M	Nieuwe Plantage 65, Delft
Kortlandt, F.	T	Kanaalweg 23, Delft
Kortlandt, G.	W	Poortlandlaan 24, Delft
Lingbeek, W. G.	T	Oude Delft, 171, Delft
Linn, H. A. D.	C	Oude Delft 161a, Delft
Looff, J. C. de	C	Choorstraat 3, Delft
Maquiné, K. J.	C	Pretoriusstraat 65, Den Haag
Markies, P. H.	E	Piet Heinstraat 64, Delft
Meulen, H. B. van der	C	Molslaan 25, Delft
Meulenhoff, J.	T	Br. Turfm. hoek Burgwal, Delft
Mosmans, W. L.	T	Raadhuisstraat 10, Delft
Neumann, M.	M	de Perponcherstr. 131, Den Haag
Obertop, D. H. F.	C	Nicolaïstraat 90, Den Haag
Oudemans, J A. C.	W	Oranjelaan 29, Rijswijk
Overman, B. A.	W	Br. Turfmarkt 79, Delft
Paardekooper, W. J. G.	C	Noordeinde 1, Delft
Peletier, L. A.	W	v. Leeuwenhoeksingel 41, Delft
Roeters van Lennep, B. C.	T	Bankastraat 4k, Den Haag
Ruyter de Wildt, W. J. de	T	Corn. Trompstraat 72, Delft
Rijken, A. J.	T	Hugo de Grootstraat 12, Delft
Schiphorst, M. F. A.	C	Noordeinde 24, Delft
Schreuder Peters, P. A.	C	Poortlandlaan 19, Delft
Schuurman, W. F. H.	C	Heerenstraat 8, Rijswijk
Seldenrath, T. R.	M	Oostsingel 12c, Delft
Servatius, N. E.	C	Burgwal 3, Delft
Sesink Clee, J. A.	C	Hugo de Grootstraat 60, Delft
Staring, W. A.	W	Phoenixstraat 56, Delft
Stork, J. E.	E	Geer 32, Delft
Suverkropp, C. P. J.	E	Raadhuisplein 15, Delft
Sijnja, J. M.	C	Nicolaïstraat 90, Den Haag

NAAM	Studie-vak	ADRES
Tempelaar Lietz, W.	W	Malakkastraat 166, Den Haag
Tromp, K. F.	T	Bilderdijklaan 15, Bilthoven
Verhoef, J. A.	C	Piet Heinstraat 22, Delft
Verkerk, H.	W	Frankenslag 84, Den Haag
Vermaes Hzn., S. J.	M	Leeuwendaallaan 47, Rijswijk
Voogd, F.	W	v. Speykstraat 14, Delft
Walsem, P. S. van	C	2e Sweelinckstr. 184, Den Haag
Wassing, F.	C	Columbusstraat 176, Den Haag
Witsenburg, A. J. E.	T	L. v. Meerderv. 353, Den Haag
Zuijlen, L. van	C	Piet Heinstraat 70, Delft
Zijll de Jong, G. M. C. van	C	Fr. Hendriklaan 183, Den Haag

NAAMLIJST DER DAMES-INGESCHREVENEN

NAAM	Studie-vak	ADRES
Akkerman, E.	T	Paulus Buysstraat 24, Den Haag
Arends, M. E.	T	Raadhuisstraat 5a, Delft
Asselbergs, G. G. M.	B	Rotterdamsche weg 2a, Delft
Beckering Vinckers, J.	AL	Poortlandlaan 36, Delft
Beekman, M.	T	Poortlandlaan 29, Delft
Beelaerts v. Blokland, E. A.	B	Westeinde 51. Voorburg
Bergsma, M. A.	E	Wilhelminal. 28, Rijswijk Z.-H.
Blok, J. C.	T	Piet Heinstraat 40, Delft
Boer, J. de	T	L. v. Meerdervoort 496, d. Haag
Boeree, C. H. M.	B	Valeriusstraat 90, Den Haag
Böeseken, L. W. E.	T	Phoenixstraat 27, Delft
Brandsma, A. R.	C	Van Leeuwenhoeksingel 16, Delft
Brevet, M. A. J.	T	Verwersdijk 138, Delft
Brinkman, J. S.	EL	Buurtweg 48, Wassenaar
Brugge, H. C. van	T	Hooikade 10a, Delft
Bruggencate, W. M. C. ten	T	Rotterdamsche weg 2a, Delft
Bruyn, J. C.	T	Weimarstraat 282, Den Haag
Cohen, R.	T	De Riemerstraat 107, Den Haag
Cohen Stuart-Micheels, Mevr. T. E. C.	T	Oostsingel 18, Delft
Dingemans, H. H.	T	Jericholaan 24, Rotterdam
Dop, J. van	EL	Coenderstraat 6, Delft
Doppler, C. L.	T	Julianalaan 2, Rijswijk Z.-H.
Dumont, A. H.	T	Westeinde 134, Voorburg
Evers, J. J. T.	B	Oude Scheven.weg 50, Den Haag
Faber, C. W. J.	B	Oldenbarneveltl. 14, Den Haag
Ferguson, J. E.	B	Laan van Overvest 48, Delft
Furstner, E. H.	S	Mijnbouwstraat 2, Delft
Gelder, C. A. de	T	Zuiderstraat 21, Delft
Goemans, C. A. A. F.	E	Nieuwe Haven 71c, Schiedam
Gonsalves, E. M.	T	Beeklaan 267, Den Haag
Graaf, T. P. van der	T	Jeruzalemstraat 14, Rotterdam
Graf, A. L. J.	T	Havenstraat 8, Delft
Groenevelt, J. C.	B	Koornmarkt 38b, Delft
Groot, A. de	T	Stadhouderslaan 28, Den Haag

NAAM	Studie-vak	ADRES
Hannik, N.	T	2e Middellandstraat 34c, R'dam
Heyting, S. S.	B	Geerweg 2, Delft
Hoek, J. N.	B	Piet Heinstraat 31, Delft
Hout, M. A. H. van der	T	Ketenstraat 22a, Rotterdam
Hijman, A. J.	T	Oude Delft 132, Delft
Jöbsis, A. P.	T	Regentesselaan 212, Den Haag
Julius, J. W.	T	Zuiderstraat 21, Delft
Kaag, D. M.	T	Oranje Plantage 55f, Delft
Kelder, C. G.	T	Admiraliteitskade 89, Rotterdam
Key, H.	B	Voorstraat 45b, Delft
Klinkhamer, T. M.	EL	Noordeinde 21, Delft
Klippus, G. T.	B	Oude Delft 234, Delft
Kloet, J. van der	B	Oude Delft 132, Delft
Koe, E. de	T	Rochussenstraat 251, Rotterdam
Korvezee, A. E.	T	Regentesselaan 212, Den Haag
Lombert, A. E. J.	B	v. d. Eijndestraat 19, Den Haag
Luchsinger, A. C.	B	Obrechtstraat 481, Den Haag
Martens, J. M. D.	T	Agnesstraat 8, Den Haag
Maus, M. C.	T	Lusthofstraat 29, Rotterdam
Meijlink, H. J.	T	Oranje Plantage 37, Delft
Moer, D. R. E. van der	E	Oostsingel 59a, Delft
Mulder, J. H.	B	Laan van Overvest 44, Delft
Neeb, G. A.	T	Havenstraat 8, Delft
Noordegraaf, A. C. T.	C	Wildeveenstraat 20a, Rotterdam
Obbes, J. A. P. S.	EL	Sweelinckstraat 161, Den Haag
Oelmeijer, A.	T	Regentesselaan 10, Den Haag
Ouweleen, K.	T	Oude Delft 132, Delft
Poelman, C. C.	T	Stadhouderslaan 92, Den Haag
Rappard, P. C.	E	Malakkastraat 119, Den Haag
Reinders-Huizinga, Mevr. C.	EL	Rotterdamsche weg 175, Delft
Reijn, A. S. van	E	1e Schuijtstraat 4, Den Haag
Rhee, G. van	T	Heemraadssingel 308b, R'dam
Ris, A. P.	T	Oude Delft 132, Delft
Ris, C.	T	Oude Delft 132, Delft
Roelofsz, E. C.	T	Pr. Mauritslaan 69, Den Haag
Rooseboom, P. W.	B	Oldenbarneveltl. 36, Den Haag

NAAM	Studie-vak	ADRES
Rosenboom, E. E.	E	Haagweg 51, Rijswijk Z.-H.
Rijsinga, H. van	T	Kerklaan 77e, Rijswijk Z.-H.
Sandbergen, A. J.	T	Oostzeedijk 318, Rotterdam
Santen, W. van	C	Hugoplein 1, Delft
Saraber, M. H.	EL	Oude Delft 60, Delft
Sauerbier, J. C. M.	T	Bergweg 229, Rotterdam
Schalk, A. C. van der	EL	Vijverlaan 84, Rotterdam
Schell, J. H.	B	Statenlaan 102, Den Haag
Schouten, G. P. S.	T	Simonsstraat 32n, Delft
Schoutens, W.	T	Kruisstraat 18b, Rotterdam
Senf, P.	EL	Nieuwe Plantage 72, Delft
Senus, G. van	E	Avenue Concordia 98, Rotterdam
Sloep, A. C.	T	Jaagpad 151, Delft
Sonneveld, J. R.	T	Oude Delft 171b, Delft
Spek, A. van der	T	Oude Delft 16, Delft
Spek, t., J. A. van der	AL	Oude Delft 16, Delft
Stadt, N. van de	E	Mijnbouwstraat 2, Delft
Syrier, W. E.	T	Oostsingel 59a, Delft
Thomée, W. A.	T	Oostsingel 59a, Delft
Tissen, L. J. I.	T	Brab. Turfmarkt 73b, Delft
Triebart, E. L.	T	Rotterdamsche weg 167, Delft
Velde, A. van de	T	Jagerslaan 1a, Wassenaar
Veltman, S. C. L.	T	Oude Delft 132, Delft
Vermeulen, W.	B	Oostsingel 59a, Delft
Vogelaar, M. A.	EL	Prins Mauritsstr. 57, Den Haag
Voogd, N. H. J. M.	T	Dijkstraat 69a, Rotterdam
Walchren, J. H. van	T	Mijnbouwstraat 2, Delft
Weg, C. A. van de	T	Rotterdamsche weg 131c, Delft
Wieneke, J. A.	T	Schoonderloostr. 88, Rotterdam
Woude, D. S. C. van der	T	Poortlandlaan 62, Delft

NAAMLIJST VAN NIET-LEDEN VAN HET D.S.C.

NAAM	Studie-vak	ADRES
Aalderen, D. A. van	C	Rochussenstraat 185, Den Haag
Aangenendt, J. J. M.	C	Houttuinen 21, Delft
Abrahamson, M.	E	Stationsweg 53, Den Haag
Achterbergh, W. van	M	v. Leeuwenhoeksingel 18, Delft
Ackermann, M. B. P.	T	Coenderstraat 21, Delft
Ader, J. B.	W	Saftlevenstraat 29a, Rotterdam
Akker, J. van den	C	Prins Hendrikkade 146, R'dam
Akker, J. van den	W	Delftweg 8, Overschie
Akkerman, D. J.	T	J. de Graefflaan 1, Den Haag
Akkersdijk, M. E.	M	Columbusstraat 59, Den Haag
Al, J.	T	Cartesiusstraat 47, Den Haag
Albada, N. B. van	W	Malakkastraat 119, Den Haag
Alblas, J. G.	W	Lipkensstraat 22, Delft
Alexander, C. E.	B	v. Speijkstraat 193, Den Haag
Alexander, J. W.	W	v. Speijkstraat 193, Den Haag
Algie, F.	E	Noordvliet 35, Maassluis.
Allart, A. H.	C	Oude Delft 15, Delft
Allart, J. A.	C	Oude Delft 15, Delft
Aller, G. van	S	Hypolitusbuurt 29, Delft
Alphen, G. van	W	Delfgauwscheweg 1b, Delft
Amerom, C. H. van	C	Liduinastraat 36, Schiedam
Andringa, W. van	E	Oude Delft 144, Delft
Angenot, L. H. J.	C	v. Blankenburgstr. 50, Den Haag
Arends, P. C.	E	ten Hovestraat 76, Den Haag
Asscher, W. B.	W	v. Leeuwenhoeksingel 35, Delft
Baak, W. K. van	E	Rustenburgerweg 6,Bloemendaal
Baal, J. J. M. van	W	Buitenwatersloot 40, Delft.
Baars, A.	S	v. Merlenstraat 69, Den Haag
Baars, A. W.	W	Havenstraat 6, Delft
Baay, C. J.	W	Oude Delft 158, Delft
Baggen, J. L.	EW	Doenrade C 82, Oirsbeek
Baggerman, R.	E	Prins Mauritstraat 38, Delft
Bakker, H. T.	M	Roelof Hartstraat 23huis, A'dam
Bakker, L. A.	E	Voorstraat 84, Katwijk a. Zee
Bakker, W. A. den	W	Br. Turfmarkt 82, Delft
Balen Walter, B. C. van	T	Rotterdamscheweg 74, Delft
Bangert, W. F. B.	C	Copernicuslaan. 76, Den Haag

NAAM	Studie-vak	ADRES
Baren, E. A. G. M. van	W	Binnenwatersloot 6, Delft
Baren, H. M. J, van	W	Binnenwatersloot 6. Delft
Baren, J. L. M. van	C	Binnenwatersloot 6, Delft
Barger, P.	C	de Perponcherstr. 125, Den Haag
Barkey, J. L,	C	2e Schuytstraat 103, Den Haag
Bast, G. H.	E	Jaagpad 149, Delft
Baumann, E. J.	C	Poortlandlaan 70, Delft
Beckering, H, W.	E	Koninginnelaan4, Rijswijk Z.-H.
Beckering, J. H.	W	Koninginnelaan4, Rijswijk Z.-H.
Beckering Vinckers. J.	C	Pr. Mauritsstraat 86, Delft
Beckering Vinckers, J.	B	Pr. Mauritsstraat 86, Delft
Beckering Vinckers, J. A.	C	Geer 64, Delft
Beek, A. P. C. van	C	L. v. Meerdervoort 345, d. Haag
Beelen, W. van	S	Achterom 41a, Delft
Beeling, M.	W	Piet Heinstraat 26—28, Delft
Beers, J. J. van	C	Mathenesserlaan 193, R'dam
Beersma J. J. T.	B	Heerenstraat 14, Rijswijk Z.-H.
Beindorff, H. W. F.	C	Daguerrestraat 124, Den Haag
Beins, B. M.	T	Postkantoor, Alphen a. d. Rijn
Bekkering, G. E.	C	Corn. Trompstraat 56, Delft
Bellinga, J.	W	Pijnacker
Benier, P. J.	W	Westeinde 126, Voorburg
Bennik Jr., A. W. F.	C	Mijnbouwstraat 4, Delft
Berendes, J. A.	W	v. Slingelandtstraat 4, d. Haag
Berends. B. A.	W	v. Slingelandtstraat 52b, d. Haag
Berg, A. van den	E	Katwijk a. d. Rijn
Berg, F. van den	W	Oranjeplantage 21, Delft
Berg, J. van den	M	„Lelyhoff", Maasland
Berkemeijer, A. J. A.	C	Stille Veerkade 11, Den Haag
Berkhuysen, J. D.	S	Nieuwe Plantage 77, Delft
Berne, J. H. van	W	Zuid-Buitensingel 2, Den Haag
Berne, W. A, van	W	Koningsveld 141, Delft
Bertram, J. F.	C	Ant. Heinsiusstraat 21, d. Haag
Besselink, H, P.	M	Blokmakerstraat 10b, Rotterdam
Beszetsen, B.	T	Koornmarkt 47a, Delft
Bethlem, J.	W	Poortlandlaan 34, Delft
Beukers, C. A.	M	Koornmarkt 85, Delft
Beukers, J. A.	T	Spui 5, Rotterdam
Beunders, G. A.	C	Hazelaarstraat 74, Den Haag

NAAM	Studie-vak	ADRES
Beverdam, H. J.	T	Dordtsche straatweg 647, R'dam
Beyerinck, F.	C	Thomsonlaan 32, Den Haag
Bianchi, F. J. C.	M	Mijnbouwstraat 11, Delft
Bianchi, L. W. P.	W	Mijnbouwstraat 11, Delft
Bickel, J. D.	T	Oude Delft 158, Delft
Biemond, A. G.	T	Brab. Turfmarkt 72, Delft
Binnendijk, H. S.	W	Stadhouderslaan 98, Den Haag
Bitterberg, E. A. F.	E	Weimarstraat 257, Den Haag
Blaak, H.	W	v. Leeuwenhoeksingel 28, Delft
Blaauw, A. F. H.	T	Rotterdamsche weg 2II, Delft
Blaauw, A. G.	C	„Westerbro", Rijswijk Z.-H.
Bladergroen, W.	T	Oúde Delft 125, Delft
Bleichrodt, F.	C	Oranjelaan 56, Rijswijk Z.-H.
Blieck, P. A. de	W	Pr. Hendrikl. 22. Rijswijk Z.-H.
Bloemen, A. F. P. H.	E	Kerklaan 17, Rijswijk Z.-H.
Blok, J. J.	M	2e Schuytstraat 127. Den Haag
Blom, H. P.	IJ	Gr. v. Prinstererkade, Maassluis
Blommers, J.	E	Gasthuislaan 26, Delft
Blommestein, O. van	T	Valeriusstraat 98, Den Haag
Blomsma, O. B.	C	2e Boerhavestr. 2huis, A'dam
Bodegom, D. A.	T	Soetendaalscheweg 88a, R'dam
Boelkens, J. P.	C	Schenkstraat 248, Den Haag
Boer, B. M. R. de	T	Delfgauwscheweg 135, Delft
Boer, W. de	E	Simonsstraat 99, Delft
Boer, W. A. J. de	C	Fahrenheitstraat 564, Den Haag
Boersma, P.	W	Noordeinde 30, Delft
Boersma Gzn., P.	C	Claes de Vrieselaan 6, R'dam
Boessenkool, H. W.	W	Piet Heinstraat 12, Delft
Boetzelaer, R. W. C. B. van	E	Binnenwatersloot 27, Delft
Bogaers. W. J. M.	T	Haagweg 57, Rijswijk
Bogtstra, J. F.	T	Piet Heinstraat 25, Delft
Bogtstra, N. A.	W	Amstelveenscheweg 190, A'dam
Bokhorst, D.	C	Vinkensteijnstraat 42, Den Haag
Bokhoven, W. C.	T	Molslaan 37, Delft
Bokkel Huinink, H. ten	C	Dorpstraat 11, Leiderdorp
Bokma, F. T.	W	Koornmarkt 66a, Delft
Bol, H. A.	W	P. v. Troostwijkstraat 40, Haag
Bol, J. H. N.	C	Beatrijsstraat 17b, Rotterdam
Bollen, C. C. J.	C	Markt 48bis, Delft
Bom, F. L. van der	C	Br. Turfmarkt 53, Delft

NAAM	Studie-vak	ADRES
Bomer, P. A.	W	Zuidwal 36, Den Haag
Bong, S. H.	M	Pr. Mauritsplein 23, Scheven.
Bonnema, H.	M	Voldersgracht 15, Delft
Boomer, G. B.	E	Koediefslaan 20, Heemstede
Boonstra, G. C.	C	Breestraat 21, Delft
Boots, B. P.	M	Oostsingel 59II, Delft
Bordewijk, G. C.	C	Nieuwelaan 64, Delft
Borgesius, F. W. A.	T	Laan v. Altena 27, Delft
Borselen, N. van	C	Koningsplein 13, Den Haag
Borst, A. D. W.	T	Hugo de Grootstraat 21, Delft
Bos, J. W. van den	E	Laan v. Overvest 66, Delft
Boschma, J.	W	Corn. Trompstraat 56, Delft
Bosman, A. C. W.	T	Oude Delft 72, Delft
Bossen, M. J.	C	Choorstraat 3, Delft
Both, H, J.	C	Verh. Metmanstr. 36, Rijswijk
Both, J. R.	W	Verh. Metmanstr. 36, Rijswijk
Botman, G.	C	Jacob Gerritstraat 11, Delft
Bouman L.Czn., D. A.	W	Nassaulaan 20, Bussum
Bouman, E. F.	M	Columbusstraat 187, Den Haag
Bouman, J. A. J.	W	Annastraat 2E, Delft
Bouman, K. L. C.	C	Vrouw Juttenland 20, Delft
Bouman, T.	C	Schietbaanlaan 6a, Rotterdam
Bousché, H.	W	Obrechtstraat 122, Den Haag
Bouwman, C. A.	W	H. van Rijkenlaan 4, Delft
Bouwman, E. E.	W	Zoeterwoudschesingel 70, Leiden
Bouwman, L.	E	Piet Heinstraat 42, Delft
Braggaar, D.	W	Rietveld 70, Delft
Brandt, H. H.	S	Beukelsdijk 29b, Rotterdam
Braspot Jr.. P. C. N.	C	Julianastraat 40, Rijswijk
Bravmann, I.	T	Hugo de Grootstraat 25, Delft
Bremer, C. M.	T	Avenue Concordia 4a, R'dam
Breukel, S. J. H.	W	Nieuwe Schoolstraat 3, Delft
Broek, W. van den	T	Hooikade 18, Delft
Broeke, E. C. ten	C	Phoenixstraat 15, Delft
Broeke, H. J. W. ten	M	Verspronckweg 9, Haarlem
Broekhuijsen, L. E.	C	Columbusstraat 26, Den Haag
Broersma, H.	C	Voorstraat 87b, Delft
Bronckhorst, R. van	T	Obrechtstraat 492, Den Haag
Bronkhorst, J. C.	T	Bergschelaan 153a, Rotterdam
Brookhuis, J. A. S. H.	W	Vliet 38, Leiden

NAAM	Studie-vak	ADRES
Bronkhorst, J. C.	T	Bergschelaan 153, Rotterdam
Bronkhuijzen, A.	T	Turfmarkt 12, Leiden
Brouwer, G.	T	Hugoplein 5, Delft
Brouwer, J.	W	Oranjeboomstraat 101b, R'dam
Browne, H. H.	W	Malakkastraat 206, Den Haag
Browne, J. F.	M	Hugo de Grootstraat 9. Haag
Brugge, B. ter	T	Oostsingel 207, Delft
Bruggen, G. ter	M	Verwersdijk 182, Delft
Bruggen, M. G. van	C	Copernicuslaan 76, Den Haag
Bruggen, M. G. van	W	B. Wolffstraat 32, Rotterdam
Brugma, A. J.	W	
Bruin, A. de	E	Rotterdamscheweg 131q, Delft
Bruin, J. C. de	W	Frankenslag 343, Den Haag
Bruin, J. J. de	W	Ampèrestraat 2, Den Haag
Bruin, W. K. de	W	Ampèrestraat 2, Den Haag
Bruine, M. de	E	v. Leeuwenhoeksingel 41, Delft
Bruine, T. J. P. de	T	v. Loostraat 63, Den Haag
Bruining, R. H.	S	2e Sweelinckstraat 228, Haag
Bruins, A. W.	T	Rijswijkscheplein 19, Den Haag
Brunings, C. J. W.	IJ	Wouwermanstraat 34, A'dam
Brunklaus, J. H.	W	Singel 172, Dordrecht
Brusse, R. A. T.	C	Oostsingel 12c, Delft
Bruijn, E. E. de	M	Lange Nieuwstraat 15, Schiedam
Bruijne, A. J. W. de	S	Bilderdijkkade 15, Amsterdam
Budde, D. A.	W	Schouwtjesplein 4, Haarlem
Bueters, J. G.	W	Nieuwe Molstraat 29, Den Haag
Buisma, H. P.	W	Bergschelaan 127a, Rotterdam.
Buitendijk, J.	E	D 61, Zwijndrecht
Bulck, M. E. M. van	E	v. Speykstraat 6, Delft
Buren, G. van	S	Callenburgstr. 96, Vlaardingen
Burger, A.	C	Molslaan 3, Delft
Burger, H.	C	Molslaan 3, Delft
Burgh, A. J. P. van den	T	Fred. Hendrikstraat 67, Delft
Burghgraef, B.	S	Voldersgracht 26, Delft
Burgt, c.i., J. H. van der	A L	Terschelling
Burken, F. van	W	Nieuwelaan 58, Delft
Buss, K. A. H.	M	v. Houtenstraat 8, Delft
Buuren c.i., J. A. M. van	A L	v. Boetzelaerlaan 9. Den Haag
Bijl, J. M. van der	E	Parkstraat 22, Den Haag
Bijl de Vroe, S. C. W. J.	T	Julianalaan 11, Rijswijk

NAAM	Studie-vak	ADRES
Caminada, H. P. J. J.	E	Jul. van Stolbergl. 110, Haag
Carpreau, H. L. G.	C	K. Mariastraat 9, Den Haag
Caspari, J. C. F.	C	v. Boetzelaerlaan 93, Den Haag
Cense, A. M.	W	Oostsingel 20E, Delft
Charls, J. F.	WIJ	Voltastraat 44, Den Haag
Chattel, W. M. du	C	Choorstraat 49, Delft
Clason, E. W. H.	C	Goudenregenstr. 101, Den Haag
Coepijn, W. C.	C	Voorschoterlaan 29, Rotterdam
Cohen, L.	T	Schiedamschedijk 105, R'dam
Cohen, M.	T	Vrouw Juttenland 30, Delft
Colijn, A. M.	W	Reeweg Oost 117, Dordrecht
Commijs, B. C.	T	St. Anfridusstraat 15, Amersf.
Con, L.	E	Oude Delft 83, Delft
Constandse, A. J.	C	Papelaan 9, Wassenaar
Contant, P. M.	W	Oranjeplantage 41, Delft
Corbeau, L.	C	Rochussenstraat 181a, R'dam
Coumon, D.	C	Hugo de Grootstraat 7, Delft
Coutinho, H.	T	de Perponcherstraat 109, Haag
Couvret, F.	S	Voorstraat 107, Delft
Couwelaar, H. van	W	Krispijnscheweg 191r. Dordrecht
Cramer, J. W. T. M. A.	E	Anna v. Saxenstr. 60, Den Haag
Crezée, P.	W	Noordeinde 18, Delft
Cruyningen, I. A. van	C	Noordeinde 4, Delft
Daalen, F. van	T	Regentesselaan 136, Den Haag
Dalfsen, W. G. van	C	Jaagpad 115, Delft
Damme, A. G. J. van	S	Delfgauwscheweg 159, Delft
Daniëls, C. A.	T	Westerhoutstraat 21, Haarlem
Dauvillier, A.	T	Hazelaarstraat 26, Den Haag
Davids, P. A.	WE	Koornma. kt 95, Delft
Davidson, C. M. R.	T	Oude Delft 206, Delft
Decker, J. P. den	W	Agniessestraat 43a, Rotterdam
Deenen, J. M.	M	Wijnhaven 10a, Delft
Degens, J. H.	C	Oostsingel 12c, Delft
Deinema, J.	T	Oude Delft 162, Delft
Dekker, W. J.	C	Corn. Trompstraat 44, Delft
Dekkers, P. M. C.	W	2e Schuytstraat 262, Den Haag
Delfos, A.	E	Frederiklaan 35, Rijswijk
Demmers, A. J.	S	Bergweg 217a, Rotterdam
Denie, J. F.	C	Retiefstraat 13, Amsterdam

NAAM	Studie-vak	ADRES
Denijs, J.	B	Corn. Trompstraat 25, Delft
Derksen, A. B.	C	Hypolitusbuurt 15, Delft
Dessauvagie, B. L.	W	Kerklaan 17, Rijswijk
Deur, J. G.	B	Choorstraat 51b, Delft
Deutekom, J. M.	C	Oranjelaan 46, Dordrecht
Deijl, L. H. van der	W	Rotterd.straat 29, Scheveningen
Dibbits, H. A. M. C.	C	Pr. Hendriklaan 42, Rijswijk
Dieben, A. J. P.	M	Noordeinde 29, Leiden
Dingemans, F. C. J.	B	Oostsingel, p.a. Meyer, Delft
Dingemans, J. E. V.	W	Korte Geer 3, Delft
Dingemans, P.	T	Simonsstraat 28, Delft
Dinger, A. F.	C	Obrechtstraat 235, Den Haag
Dirks, C. D.	B	Maria Gondastraat 38, Leiden
Dobbenburgh, J. van	W	v. Leeuwenhoeksingel 39, Delft
Doesschate, T. S. ten	E	Oostsingel 22, Delft
Dokkum, T.	T	Corn. Trompstraat 52, Delft
Doeve, A.	E	v. Beverningkstr. 114. Den Haag
Dominicus, K. J. J.	W	Nassaustraat 57, Schiedam
Dommisse, J. P.	T	Vermeerstraat 19, Delft
Dongen, H. van	C	Simonsstraat 83, Delft
Donk, H. F. F. M. van der	E	Noordeinde 4, Delft
Dooremans, D.	C	Vlamingstraat 72, Delft
Dooren, A. van	T	Oosterstraat 42, Vlaardingen
Dooren, H. C. C. M. van	E	Craynesterlaan 132, Heemstede
Dooren, P. H. E. van	E	Oosterstraat 42, Vlaardingen
Doorn, J. van	E	Lübeckstraat 34, Den Haag
Doornbos, W. H.	E	Kolk 2a, Delft
Dorbeck, J. J. M.	C	Coenderstraat 9c, Delft
Dorp, w. i., J. van	A L	Oostsingel 12i, Delft
Dorrenboom, A. J. J.	C	v. Boetzelaerlaan 292, Den Haag
Dorrepaal, C. J. G.	W	v. Speijkstraat 2, Delft
Doting, J. S.	T	v. Weelstraat 8B, Rotterdam
Douw, A. H.	M	Koornmarkt 53, Delft
Douze, E. J. C.	M	Piet Heinstraat 39, Delft
Drimmelen, A. L. A. van	C	Gr. Florisweg 4, Gouda
Dröge, J. W.	S	Bergweg 252a, Rotterdam
Drok Jzn., K.	C	Columbusstraat 207, Den Haag
Droog, P. A.	W	Hugo de Grootstraat 20, Delft
Duinker, D. M.	E	Cederstraat 13, Den Haag
Dusseldorp, m. i., C. G. van	A L	Lijsterbesstraat 157, Den Haag

NAAM	Studie-vak	ADRES
Dussen, T. C. van der	W	Ketenstraat 22b, Rotterdam
Duuren, H. C. A. van	E	Galileïstraat 199, Den Haag
Duursen, A. van	W	Oude Delft 136, Delft
Duijnen, J. R. F. van	M	Reeweg 40, Dordrecht
Duynstee, L.	W	Voorschoterlaan 46, Rotterdam
Duijvis, J. S.	B	Br. Turfmarkt 77, Delft
Dijk, A. van	C	Mijnbouwstraat 21, Delft
Dijk, C. P. van	T	Pletterijstraat 174, Den Haag
Dijk, L. J. van	W	Verwersdijk 9, Delft
Dijk, R. van	M E	Kerkplein 6, Assen
Dijkman, H. J.	W	Voorstraat 107, Delft
Dijksman, P. J.	W	Nieuwe Plantage 65, Delft
Dijkstra, A.	C	Nieuwe Langendijk 76, Delft
Dijkstra, F.	C	Ampèrestraat 100, Den Haag
Dijt, E.	T	Piet Heinstraat 44, Delft
Easton, E. J. W.	T	Geestbrugweg 23, Rijswijk
Eck, A. E. van	W	Oude Delft 79, Delft
Eck, R. van	E	Verhulststraat 18, Den Haag
Edelenbosch, C.	B	Nieuwelaan 58, Delft
Edelman, C. H.	M	Teylingerstraat 50b, Rotterdam
Eeken, H. van	E	2e Emmastraat 244, Den Haag
Eenhoorn, C. B.	E L	a.b. „Bonaire," Dordrecht
Eerligh, A. H.	T	Piet Heinstraat 12, Delft
Eggink, t., W. A. N.	A L	Emmaplein 2, Halfweg
Egter v. Wissekerke, J. C. F.	W	Thomsonlaan 109, Den Haag
Eigenhuis, J.	W	v. Boetzelaerlaan 181, Den Haag
Einthoven, W. F.	E	v. Leeuwenhoeksingel 16, Delft
Elema, B.	T	Laan v. Overvest 44, Delft
Elema, J. O.	T	Laan v. Overvest 44, Delft
Ellerbroek, M.	C	Duivenvoordestraat 15B, R'dam
Elsbach, E. B.	T	Choorstraat 21B, Delft
Elsen, G.	T	A. van Buerenstraat 77, Haag
Emmerie, A.	T	Maaskade 92B, Rotterdam
Engel, H. J. J.	C	Wilhelminalaan 1, Hillegom
Engelen, A. J. W. van	C	Vrouw Juttenland 13, Delft
Engels Jr., W. F.	E	Heerengracht 60, Leiden
Ennes, W. J.	C	Piet Heinstraat 55, Delft
Ernste, J. W.	W	Corn. Trompstraat 57, Delft
Esbach, G. P. P.	B	Oude Delft 15, Delft

NAAM	Studie-vak	ADRES
Etienne, H. J.	E L	Crommelinlaan 97, Delft
Ettinger, J. van	W	Oude Delft 120, Delft
Everdingen, A. F. van	M	Kerklaan 138, Rijswijk
Everdingen, E. van	T	Obrechtstraat 293, Den Haag
Exter, P. van	C	Prins Mauritsstraat 88, Delft
Eyck, M. J. van	W	J. Israëlslaan 12, Bussum
Eyk, H. H. W. van	W	Noordsingel 22, Rotterdam
Eysbergen, C. van	W	Segherstraat 18, Den Haag
Faber, A. J.	W	Badhuisstraat 5, Haarlem
Faber, F. J.	M	Marconistraat 71, Den Haag
Feikema, J.	T	Eendrachtsweg 35, Rotterdam
Feringa, G.	M	Ottobrugstraat 16, Rijswijk
Fermin, P. G. H. A.	M	A. van Buerenstraat 265, Haag
Fiedeldij, B. J.	W	Obrechtstraat 122, Den Haag
Fierstra, G K.	C	Oosterpark 24, Amsterdam
Floor, J. J. A.	T	de Perponcherstraat 71, Haag
Fontein, W.	E	Hooge Rijndijk 4a, Leiden
Fouw, H. de	E	Delfgauwscheweg 171, Delft
Frahm, E. D. G.	T	Valkenboschlaan 44, Den Haag
Franken, R. C. A.	W	Oostsingel 59g, Delft
Franssen, J. G. C.	B	Willem II Singel 65, Roermond
Frölke, J. H. A. M.	T	Hoogstraat 366, Rotterdam
Frijlinck. C. P. M.	M	H. de Grootstr. 66, Delft
Funnekotter. T. A. F.	C	Nieuwe Haven 109, Rotterdam
Gaasterland, A. A.	S	Spiegelstraat 11, Den Haag
Galen, J. van	C	Noordeinde 30, Delft
Gall, C.	C	Segeerstraat 98, Middelburg
Gastel. M. J. M. van	E	Wenckenbachstr. 24, Den Haag
Geelen, G. S. A.	C	Kolk 2, Delft
Geelen, K. L. van	W	Phoenixstraat 15, Delft
Geerdes, H. H.	T	Beatrijsstraat 13a, Rotterdam
Geerkens, P. M. C.	T	Noordsingel 156, Rotterdam
Geerlins. B. A.	M	Voorstraat 77, Delft
Geerlings, B. A.	E	Koemarkt, Purmerend
Geesink, H. A. O. W.	C	Oostsingel 12c, Delft
Gelder, S. A. van	T	Hugo de Grootstraat 56, Delft
Gelders, B. A.	C	Ferd. Bolsingel 93, Dordrecht
Gerber, A. C.	C	Corn. Trompstraat 54, Delft

NAAM	Studie-vak	ADRES
Gerla, A. L. H. R.	C	Hypolitusbuurt 29, Delft
Gerretzen, F. H.	B	Archimedesstraat 54, Den Haag
Gerritsen, D. W.	E	Koninginnelaan 59, Rijswijk
Gerritzen, M.	B	J. v. Oldenbarneveltl. 34, Haag
Gerritzen, M. W.	E	Leeuwendaallaan 103, Rijswijk
Gielen, C. H. E. H. J.	T	Mathenesserlaan 400, R'dam
Gill, W.	E L	Obrechtstraat 235, Den Haag
Gils, T. F. J. van	M	Mathenesserlaan 294, R'dam
Gilse, J. P. M. van	T	Oude Delft 241, Delft
Glerum, A. M. D.	C	Vrouw Juttenland 16, Delft
Godin, W. F.	W	Fahrenheitstraat 545, Den Haag
Goes, G. E.	W	Nieuwe Plantage 65, Delft
Gombault, P. W.	E	de Perponcherstraat 123, Haag
Gonsalves, C. J.	S	Ieplaan 58, Den Haag
Goor, E. J. van	W	W. Pyrmontlaan 12, Rijswijk
Goossens, H. C. M. H.	W	Voorstraat 76, Delft
Goossens, J. A.	E	Laan v. Overvest 50, Delft
Goris, J. R. H.	T	Geer 64, Delft
Goris. W. C.	C	Oranjelaan 11, Rotterdam
Gorzeman, J. L.	W	Regentesselaan 61, Rijswijk
Goudriaan, G.	W	Berkstraat 17, Den Haag
Gout. H. C. J.	E	Koninginnelaan 80, Rijswijk
Graaff, A. F. de	C	Simonsstraat 10, Delft
Graaff, C. de	T	M. Trompstraat 9, Delft
Graaf, J. van der	E	Nieuwe Binnenweg 181, R'dam
Graafsma, W.	M	Oostsingel 33, Delft
Grafhorst, W. G. van	E	Saftlevenstraat 12, Rotterdam
Gravestein, J. A.	C	Choorstraat 26, Delft
Griend, H. J. van der	C	Heinenoord
Griendt, J. H. van der	C	Jericholaan 89, Rotterdam
Grinten, J. L. J. van der	E	Hugo de Grootstraat 31, Delft
Grobben. J, A. J.	S W	Daguerrestraat 97, Den Haag
Groen, J. H. M.	C	v. Oldenbarnev.str. 104a, R'dam
Groen, H. J. A. J. de	W	Kruiskade 120c, Rotterdam
Groeneveld, A.	C	Hoogstraat 206, Vlaardingen
Groeneveld Meyer, N. E.	E	Fahrenheitstraat 671, Den Haag
Groenevelt, J. E.	W	Houttuinen 5a, Delft
Groot, A. T.	C	Simonsstraat 4, Delft
Groot, P. H. de	S	P. Hordijkstraat 1, Delft
Grootenhuis, A.	W	Poortlandlaan 82, Delft

NAAM	Studie-vak	ADRES
Groutars, M. J. M. G.	W	A. Paulownastr. 18a. Den Haag
Grünebaum, H.	C	J. v. Riebeekstr. 44, Den Haag
Grüschke, J. G.	E	v. d. Heimstraat 46, Den Haag
Guilonard, N.	W	Julianastraat 22, Rijswijk
Gunning, M. F.	S	Koornmarkt 99, Delft
Gijsberts, J. C.	M	Rijswijkscheweg 393, Den Haag
Gijsinck, T.	T	Beukelsdijk 86B, Rotterdam
Gijzen, J. G. F.	C	Riouwstraat 169, Den Haag
Haan, J. J. W. den	WE	Willemstraat 48, Delft
Haanappel, H. B. M.	C	Goudschewagenstraat 28, R'dam
Haas, J. H. de	W	Scheepmakerstraat 2, Den Haag
Haeften, T. A. van	M	Weerdsingel O.Z. 66a, Utrecht
Hafkenscheid, E. P. M.	W	Coenderstraat 37, Delft
Hagen, J. ten	M	Piet Heinstraat 22, Delft
Halffman, W. J. J.	W	L. Haven 134, Schiedam
Ham, J. van der	C	Bilderdijkpark 15, Amsternam
Hamelijnck, A. S. A.	E	Oranjelaan 81, Rijswijk
Hamer, H. J. B.	T	Voorstraat 11, Delft
Hamer, H. J. E. M.	M	Spoorsingel 5, Delft
Hamers, L. A. L.	C	Br. Turfmarkt 67, Delft
Han Sing Bie	C	Oostplantsoen 16, Delft
Hanewinckel, C. L.	E	Essenburgsingel 6a, Rotterdam
Hannik, S.	M	2e Middellandstr. 34c, R'dam
Hanselaar, H.	E	Veenkade 173, Den Haag
Hanskamp, T. J.	C	Zuid Buitensingel 2, Den Haag
Hardenberg, J. J. C.	W	Oostsingel 12p, Delft
Hardenberg, B. J. van	E	Rotterdamscheweg 261, Delft
Harrevelt, W. L. H. van	T	Slachthuisstraat 5, Den Haag
Hart, H. 't	W	Jan v. Nassaustr. 59, Den Haag
Have, A. ten	C	Delfgauwscheweg 61a, Delft
Haver, C.	T	Hugo de Grootstr. 39, Den Haag
Haverkamp, H. W.	S	Oude Delft 161a, Delft
Hazelzet, P. M. M.	E	Schietbaanlaan 56a, Rotterdam
Heer, A. de	C	Vlamingstraat 55, Delft
Heeringa, A.	C	Oostplantsoen 1A, Delft
Heesterman t., J. E.	A L	Noordeinde 30, Delft
Heffen, H. M. van	C	Pompstationsweg 175, Den Haag
Hegenbarth, V. E. J.	W	Maarsmansteeg 7, Leiden
Heimbach, J. H.	E	Oranje Plantage 43, Delft

NAAM	Studie-vak	ADRES
Heimel, J. H.	T	Claes de Vrieselaan 134b, R'dam
Heis, W.	IJ	Z.O. Buitensingel 97/174, Haag
Hekking, J. W. H.	T	Thomsonlaan 105, Den Haag
Helden, H. W. J. van	E	G. Deynootweg 2, Scheveningen
Hellemond, P. E. A. van	W	Rijswijkscheweg 259, Den Haag
Hellenberg Hubar, P.J.M.J. v.	E	Kolk 2, Delft
Hellendoorn, G. H.	W	Oudedijk 248b, Rotterdam
Hemert, G. van	W	Raamstraat 6, Dordrecht
Hens, E. E.	C	Kerklaan 140, Rijswijk
Henssen, C.	E	Aleidisstraat 85b, Rotterdam
Hermans, W. E.	B	Westeinde 569a, Den Haag
Herripon, J. J. M. d'	C	Gasthuislaan 28, Delft
Hert, J. B.	C	Piet Heinstraat 68, Delft
Hertog, J. den	C	Hoeve „Wittenb.," Alph. a/d. R.
Herwaarden, I. van	E	N. Binnenweg 244a, Rotterdam
Hes, F. L.	M	Hoogstraat 97, Schiedam
Heslenfeld, W. J. M.	W	Hotel Central, Delft
Heuvel, N. A. van den	C	Taxisstraat 7, Rotterdam
Heyden, P. C. van der	W	Oude Delft 217, Delft
Heyenbroek, J.	M	Oude Delft, 156 Delft
Heijkoop, J.	C	Hooikade 18, Delft
Heijting, J.	W	Regentesselaan 5, Rijswijk
Hilfman, M. M.	W	Azaleastraat 23, Den Haag
Hilwig, W. J.	M	2e Ant. Heinsiusstr. 100, Haag
Hissink, J. J.	C	Fahrenheitstraat 535, Den Haag
Hoek, C.	W	Hoofdstraat 28, Schiedam
Hoek, C. D.	E	Zoutmanstraat 94, Den Haag
Hoek, A. G. van den	W	Passerelstraat 11b, Rotterdam
Hoekzema, R.	B	Coenderstraat 8, Delft
Hoenderken, R.	W	Simonsstraat 79, Delft
Hoeven, G. van der	W	Corn. Trompstraat 57, Delft
Hoeven, J. van der	W	's-Gravensandestraat 105, Haag
Hoff, W. A. van der	M	Fr. Hendrikstraat 29, Delft
Hofman, G. H. B.	C	Achterom 34a, Delft
Hofman, W. B. I.	W	Voorstraat 29, Delft
Hofhuis, J. P. J.	T	Oude Delft 224, Delft
Hogendijk R.	C	Rotterdamscheweg 66c, Delft
Hogervorst, J. J. W.	W	Haarlemmerstraat 128, Leiden
Hol, G. P.	W	Havenstraat 1, Delft
Holleman, F. A.	E	Veurschestr.w. 210, Leidsch.dam

NAAM	Studie-vak	ADRES
Hondius, K. J.	T	Laan v. Oostenburg 37, Voorb.
Hoogendam, A. M. I.	W	Breestraat 5a, Delft
Hoogendoop, R.	C	Schietbaanlaan 48b, Rotterdam
Hoogendoorn, G. L.	C	's Gravenweg 31, Rotterdam
Hoogland, J. G.	T	Koningsplein 95, Delft
Hoogland, P. J.	T	de Carpentierstraat 144, Haag
Hopster, H. F.	C	Noord Blaak 51, Rotterdam
Hornstra, J. S. L.	E	Burg. Meineszlaan 102b, R'dam
Horowitz, A.	W	Delfgauwscheweg 127, Delft
Horssen, A. C. van	B	Doelenstraat 18, Rijswijk
Horst, A. van der	W	Kerkweg 130, Pijnacker
Horst, P. M. van der	C	Jan Blankenstraat 52, Den Haag
Hout, O. H. van der	T	Oude Delft 30, Delft
Houten, C. G. van	M	Bloemhofstraat 1, Haarlem
Houten, H. van	T	N. Prinsengracht 134, A'dam
Houten, H. Th. van	T	Hugo de Grootstraat 36, Haag
Houten, L. van	M	Bloemhofstraat 1, Haarlem
Houthoff, D. J.	W	Sophiastraat 8, Leiden
Houwen, B. J.	W	de Genestetstraat 14, Delft
Hoving, A.	E	A. v. Buerenstr. 171, Den Haag
Hoyinck, J. W. H.	C	Choorstraat 43, Delft
Hoytema t., A. J. van	B	Koninginnelaan 23, Rijswijk
Hubenet, J.	W	Voorstraat 89b, Delft
Huge, A. C. J.	C	Rijn en Schiekade 113, Leiden
Hugen, A. H. J.	E	Piet Heinstraat 4, Delft
Huisman, R. J.	C	Alexanderplein 15, Den Haag
Hulsman, J. P.	W	Zwaerdecroonstr. 60a, R'dam
Hulst, J. van	C	Buitenwatersloot 5, Delft
Huijdts, H. T. A.	C	Geer 24, Delft
Huijdts, L. H.	C	Geer 24, Delft
Huijdts, P. A. I.	E	Geer 24, Delft
Huijer, W. L. J.	E	J. v. Geelstraat 25a, Rotterdam
Huynink, R. D.	W	Binnenwatersloot 26, Delft
Hijner, C.	W	Achterom 91, Delft
Iburg, J. B.	W	Poortlandlaan 62, Delft
Immink, E. C. M.	E	Frankenslag 310, Den Haag
Jacobi, H. A. W.	C	Nieuwe Plantage 65, Delft
Jacobs, G. H. W.	T	Markt 52, Delft

NAAM	Studie-vak	ADRES
Jacobs, H. A. J.	T	Markt 52, Delft
Jacobs, J. A.	C	Oranje Plantage 25, Delft
Jager, E. H.	E	v. Leeuwenhoeksingel 24, Delft
Jagtman, C. P. M.	C	Oude Delft 30, Delft
Jamin, J. C.	T	Goudschesingel 233a, R'dam
Jansen, H. C.	T	Nieuwelaan 64, Delft
Jansen, H. P.	T	K. Wilhelm. str., 15rood Dordr.
Jansen, J.	E	Koninginnelaan 25, Rijswijk
Jansen, J. H. A.	T	Nieuwelaan 36, Delft
Jansen, M. J.	E	Hoekweg 6, Rijswijk
Jansen, P. P.	C	K. Wilhelm. str. 15, Dordrecht
Janssen, A.	T	Koninginnelaan 13, Voorburg
Janssen, A. S.	E	Oude Delft 206, Delft
Japhongjauw, K. L.	E	Piet Heinstraat 40, Delft
Japhongjauw, K. T.	T	Piet Heinstraat 40, Delft
Jaspers, F. P. A.	M	Oranjelaan 8, Rijswijk
Jedeloo, W. A.	E	Binnenwatersloot 18. Delft
Jetten, R. A.	C	Noordeinde 42a, Delft
Jimmink, H. J.	E	Oostplantsoen 1A, Delft
Jöbsis, G.	WE	Valkenboschkade 448, Haag
Jong, C. de	C	Kempenaerstraat 7, Oegstgeest
Jong, G. J. W. de	W	Spoorsingel 50, Delft
Jong, N. A. de	T	Koornmarkt 47a, Delft
Jong, P. H. de	S	Ysclubstraat 32b, Rotterdam
Jonge, D. J. de	S	Sneeuwbalstraat 91, Den Haag
Jonge, S. J. de	E	Delfgauwscheweg 61a, Delft
Jonker Jr., J. L. H.	E	Barentzstraat 17, Den Haag
Jonkheid. G.	C	Voorstraat 96, Delft
Jordans, J. F. W.	E	Havenkade 28, Scheveningen
Joosse, J.	C	Annastraat 2e, Delft
Joosten, D.	E	Piet Heinstraat 37, Delft
Joustra, G. M.	C	Schelpenkade 39, Leiden
Jurgens, W. H. L.	C	Oranjelaan 26, Den Haag
Jurling, C. L.	W	Simonsstraat 44, Delft
Jut, H. W. J.	W	C. Trompstraat 63, Delft
Juursema, H. J.	W	Emmastraat 43, Rijswijk
Kadt, H. H. de	B	Lange Nieuwstraat 23, Schiedam
Kallenbach, P. W. J.	C	Oosteinde 141a, Delft
Kamerling, H.	W	Regentesselaan 60, Rijswijk

NAAM	Studie-vak	ADRES
Kammer, H.	B	Hugo de Grootstraat 58, Delft
Kamper, D. A. W. de	W	Keizerstraat 9, Haarlem
Kampman, C. E.	W	Nieuwe Plantage 65, Delft
Kanter, J. C. de	C	Dunklerstraat 22, Den Haag
Kardinaal, L. J. A.	C	Kerklaan 90, Rijswijk
Karreman, H. G. H.	W	Delfgauwscheweg 169, Delft
Karthaus, F. E.	W	Simonsstraat 105, Delft
Kat, C. G. de	W	Dunklerstraat 22, Den Haag
Keller, H.	E	Binnenwatersloot 24b, Delft
Kennis, P. J. W.	C	Spinozastraat 44, Den Haag
Kerkhoff, A. L. W. A.	E	Valkenboschlaan 39, Den Haag
Kessel, P. J. B. van	M	Oostsingel 89, Delft
Ketwich, W. H. van	C	Haagweg 47, Delft
Keunen, A. W. M.	W	L. de Collignyplein 13, Haag
Keus, J. A.	C	v. d. Heimstraat 58, Den Haag
Kho, K. H.	M	Piet Heinstraat 44, Delft
Kiek, M.	E	Hofwijckstraat 52, Den Haag
Kiers, N. J.	W	Fr. Hendrikstraat 44, Delft
Kimmel, B. H.	C	Br. Turfmarkt 82, Delft
Kipperman, E. C. S.	T	v. Houtenstraat 8, Delft
Kipperman, J.	E	Houttuinen 5a, Delft
Kipperman, J. F.	C	v. Houtenstraat 3, Delft
Klay, F.	C	Molslaan 25, Delft
Kleima, E. A.	W	v. Merlenstraat 47, Den Haag
Kleinsmiede, J.	M	Delfgauwscheweg 77, Delft
Klerck, N. A. de	W	Gasthuislaan 23, Delft
Klerk, F. W. K. de	S	Daguerrestraat 107, Den Haag
Klerk, J. A. de	E L	Julianalaan 30, Delft
Klinkenberg, A.	T	Heemskerkstraat 32, Delft
Klinkert, J. C.	M	Piet Heinstraat 40, Delft
Kloos, C.	M	Delfgauwscheweg 13a, Delft
Kloosterhuis, T. J. M.	B	Dennenweg 134a, Den Haag
Kloppers, J. W.	E	Buurtweg, Wassenaar
Kloppert, F. A.	C	K. Wilhelm. str. 20, Dordrecht
Kluft, T. J. C.	M	Nieuwelaan 36, Delft
Kluiters, C. H.	C	Molslaan 67, Delft
Kluvers, F. B. J.	C	L. v. Meerderv. 204, Den Haag
Klijn, J. M. A.	E	Verhulststraat 69, Den Haag
Knaap, J. M.	E	Kerklaan 124, Rijswijk
Knape, L. P.	W	Maarten Trompstraat 19, Delft

NAAM	Studie-vak	ADRES
Knibbe, K.	W	Voldersgracht 13, Delft
Knip, A.	T	Pr. Hendrikkade 137a, R'dam
Knipscheer, N.	W	Fr. Hendrikstraat 65, Delft
Knoppers, J. C.	W	Voorstraat 77, Delft
Kobus, J. M.	W	Piet Heinstraat 46, Delft
Koeberg, J. P.	W	Delftweg 62, Delft
Kok, P. W. M.	W	Choorstraat 18, Delft
Kol van Kluyve, J.	B	Coenderstraat 27, Delft
Koning, C.	C	Noordeinde 7a, Rotterdam
Koning, L. W. de	W	v. Oldenbarneveldstr. 124, R'dam
Kooiman, C. L.	E	Hugoplein 10, Delft
Koomen, C.	W	Oostsingel 29, Delft
Koopmans, B. N.	C	Voldersgracht 29, Delft
Koopmans, H. P.	M	Engelenburgstr. 38, Den Haag
Koops, J. R. A.	B	Willemstraat 32, Delft
Kooten, C. van	M	Emmastraat 43, Rijswijk
Kooy, H. J.	W	C. Speelmanstr. 18, Den Haag
Kooy, M. van der	E	Abtsw. weg 159, Schipluiden.
Kooy, J. M. J.	E	Voorschoterlaan 109, Rotterdam
Kooijmans, J.	T	Aardappelmarkt 3, Dordrecht
Kort, G. A. P. de	B	Jacob Gerritstraat 11, Delft
Koster, V. P.	C	G. Reynststraat 9, Den Haag
Koudijs, R.	W	Delfgauwscheweg 73, Delft
Kouwenhoven, G. M. J. A.	W	Schoolstraat 24, Den Haag
Kouwenhoven, J. H.	E	Choorstraat 36, Delft
Kraats, W. F. van der	C	L. v. Meerdervoort 442, d. Haag
Kraayvanger, E. H. A.	C	Saftlevenstraat 10, Rotterdam
Krajenbrink, E. A. C.	E	Frankenslag 165, Den Haag
Kramer, A. J.	C	Weimarstraat 72, Den Haag
Kramer, S.	W	Rotterdamsche weg 74, Delft
Kranendonk, A.	C	Heemkerkstraat 28, Delft
Kreber, A. A.	W	Binnensingel 62, Vlaardingen
Kreischer, M.	T	Frankenslag 174, Den Haag
Kreumer, J. G.	C	Gasthuislaan 19, Delft
Kreijns, S. C.	M	Leuvehaven 84, Rotterdam
Kroes, A. de	T	Zestienh.kade 11, Overschie
Kroesen, J. C. T.	C	Leuvensche straat 37, Schev.
Krook van Harpen, J. J. L.	T	Koningsplein 73, Delft
Kropholler, W.	E	Hugo de Grootstraat 30, Delft
Kruithof, J.	E	Ochterveldstraat 54, R'dam

NAAM	Studie-vak	ADRES
Kühr, E.	B	Barendzstraat 45, den Haag
Kuiper, N. J.	M	Verversdijk 52, Delft
Kuiper, P.	T	Brab. Turfmarkt 72, Delft
Kunst, W.	C	v. Lumeystraat 61, den Haag
Küpfer, A. J.	E	v. Loostraat 142, den Haag
Kupka, F. J. H.	W	Aschvest 2, Delft
Kuijk, P. G. van	S	Leeuwendaall. 3, Rijswijk Z.-H.
Kuyp, A. H.	C	Valkenboschkade 454, d. Haag
Kuypers, L.	E	Valeriusstraat 95, den Haag
Kwak, D. W.	E L	Adspirantenschool, Dordrecht
Kwantes, G. A. F.	M	Malakkastraat 72, Den Haag
La Hey, P. C. A.	T	Oude Delft 247, Delft
Laarhoven, H. A. J. van	T	Phoenixstraat 15, Delft
Laméris, H.	W	Oude Delft 12b, Delft
Land, E.	E	De Genestetstraat 33, Delft
Landeweer, J.	W	v. Leeuwenhoeksingel 36, Delft
Lange Dzn., H. de	E	Essenburgsingel 8a, Rotterdam
Lange, J. A. P. A. de	W	P. Buijsstraat 32, den Haag
Lange, K. de	C	Oude Delft 83, Delft
Lange, M. de	E	P. Heinstraat 26, Delft
Langedijk t., S. L.	A L	Oostsingel 29II, Delft
Langen, L. H. de	W	Lipkensstraat 22, Delft
Langendam, S. L. A.	E	Haagweg 86, Rijswijk Z.H.
Lankhorst, J. J.	W	Havenstraat 19b, Delft
Lanzing, W. J. R.	M	Coenderstraat 8, Delft
Lapré, E. H.	T	C. Trompstraat 86, Delft
Lapré, F. F.	C	Obrechtstraat 81, den Haag
Laurens, A.	M	Ch. de Bourbonstr. 166, d. Haag
Lecluse, J. W. A.	E	Gr. Hertoginnelaan 141, d. Haag
Lee, G. van der	T	Koudekerk, Z.H.
Leeflang, K. W. H.	T	P. Heinstraat 57, Delft
Leendertz, K. (t.)	A L	Wattstraat 1, Den Haag
Leerdam, P. van	C	Nijverheidstraat 55, Rotterdam
Leeuw, F. J. G. de	T	Fr. Hendriklaan 283, den Haag
Leeuwen, D. P. van	W	Verversdijk 182, Den Haag
Leewens, F. W.	W	Fr. Valentijnstraat 61, d. Haag
Lek, L. A. W. van der	E	Spoorsingel 76, Delft
Lekkerkerker, A. M.	C	Kolk 26, Delft
Lels, H.	E	L. v. Meerdervoort 606, d. Haag

NAAM	Studie-vak	ADRES
Lem, D. IJ.	C	Oude Delft 3, Delft
Levin, A.	E	P. Heinstraat 93, Den Haag
Levison, E. S.	T	Vrouw Juttenland 20, Delft
Levison, R.	T	Hooidrift 110, Rotterdam
Leygraaf, H. M. C.	W	Spoorsingel 50, Delft
Li Tjwan Tjaij	E	P. Heinstraat 44, Delft
Liem, I. H.	W	v. Leeuwenhoeksingel 39, Delft
Lieneman Jr., B.	C	Oude Delft 62, Delft
Lilien, I.	T	Oostsingel 59k, Delft
Limborgh, J.	E	Anna v. Buerenstraat 113, d. H.
Lincklaen, A. V. L. A.	E	Fr. Hendriklaan 79a, Den Haag
Lind v. Wijngaarden, J. D. de	W	Harmenkokslaan 8, Delft
Linden, A. van der	S	Nieuwstraat 14, Zwijndrecht
Linden, A. J. W. van der	E	Delfgauwscheweg 71, Delft
Linden, D. van der	C	Dubbeld.weg D 322, Dubbeldam
Linden, J. van der	B	Oude Delft 37, Delft
Linden, J. J. C. van der	WE	Delfgauwscheweg 71, Delft
Lindenbergh, A. P.	E	Fr. Hendrikstraat 67, Delft
Lindenburg, W. L. C.	C	Vlamingstraat 65a, Delft
Lint, V. J. van	M	Nieuwelaan 64, Delft
Lips, G. A. G.	E	Groote Lindt D57, Zwijndrecht
Lissa, F. van	B	W. Pyrmontkade 119, d. Haag
Loke, H. C.	IJ	Edisonstraat 74, Den Haag
Loke, W. A.	M	v. Boetzelaerlaan 207, d. Haag
Loo, A. C. van	C	Regentessel. 67, Rijswijk
Loo, J. J. V. van de	T	C. Trompstraat 70, Delft
Loo, O. F. H. H. van de	W	Houttuinen 4a, Delft
Loon, C. C. van	M	Noordeinde 4, Delft
Loon, G. van	W	J. v. Stolberglaan 115, d. Haag
Loon, J. van	T	de Carpentierstraat 168, d. Haag
Los, C. B.	E	p/a D. v. Staalduijnen, Maasland
Lucassen, J. B. M.	W	Voorstraat 23, Delft
Luchsinger, E.	E L	Vlamingstraat 26b, Delft
Lugt, D. J. H. de	M	de Carpentierstraat 113, d. Haag
Lumaye Schuld, J. F. L.	E	Stadhouderslaan 98, Den Haag
Luyerink, J.	W	Binnenwatersloot 38, Delft
Maan, C. J.	T	Oosthavenkade 7, Vlaardingen
Maas, G.	C	Simonsstraat 32h, Delft
Maas, H. J. van der	S	Voorstraat 66, Delft

NAAM	Studie-vak	ADRES
Maas Geesteranus, P.	C	Heemraadsingel 54, Rotterdam
Maassen, C. P. M.	C	Nieuwelaan 42, Delft
Madlener, A. J.	T	J. v. d. Doesstraat 53, Den Haag
Mallée, K. F.	E	W. de Zwijgerlaan 64, d. Haag
Malotaux, R. N. M. A.	T	Phoenixstraat 19, Delft
Marchés, H. J.	E	B. Hoffmanplein 12a, Rotterdam
Mariman, O. F.	M	M. Trompstraat 9, Delft
Markus, B.	T	Oostsingel 59II, Delft
Martens, K. S.	E	Nieuwe Plantage 58a, Delft
Masset, J. A. M. H.	C	Markt 17b, Delft
Mathlener, D.	C	Z.W. Buitensingel 118c, d.Haag
Mathôt, A. L. C.	M	Hoofdstraat, Hillegom
Maus, F. J.	W	Buitenwatersloot 5, Delft
Mayer, A. W. J	T	Oostzeedijk 10, Rotterdam
Mays, F. C.	C	Houttuinen 5, Delft
Mazure, J. P.	C	Jericholaan 26b, Rotterdam
Mechelen. A. C. J. van	E	Teilingerstraat 90b, Rotterdam
Méeder, C. J.	C	Bergsingel 102, Rotterdam
Meene, J. W. H. van de	W	Heemstraat 194, Den Haag
Meer, A. P. van der	E	Rotterdamsche weg 21e, Delft
Meerdink, P. T.	S	Station Heerensingel, Leiden
Meerten, C. W. J.	C	Hazelaarstraat 45, Den Haag
Meesters, G.	C	Markt 48b, Delft
Meier Mattern, H. M.	W	3e L. de Colignystr. 149, d.Haag
Memelink, O. W.	M	Voldersgracht 23, Delft
Menko, J. N.	E	Voldersgracht 11, Delft
Mension, C. J.	W	Oranjelaan 30, Dordrecht
Mension, J.	W	Oranjelaan 30, Dordrecht
Merkom, H. van	C	Columbusstraat 255, Den Haag
Mesritz, L.	W	F, Scholtenstraat 13, Den Haag
Methorst w.i., G. C.	E	Kanaalweg 17, Delft
Meulemans, O.	T	Valeriusstraat 87, Den Haag
Meulen, H. ter	T	Ieplaan 13, Den Haag
Meulen, J. A. C. ter	M	St.-Janstraat 21, Rotterdam
Meulen, J. H. van der	C	Molslaan 25, Delft
Meulen, L. P. van der	C	Eschdoornstraat 26, Den Haag
Meurs, A. A. van	W	Duivenvoordestraat54, Haarlem
Meurs, W. A. van	T	K. Singelstraat 12, Schiedam
Meuser Bourgognion, t, J.W.	A L	Simonsstraat 97, Delft
Meuwissen, J. C.	T	Piet Heinstraat 82, Delft

NAAM	Studie-vak	ADRES
Meij, M. H. H. van der	C	Oostsingel 12, Delft
Meijden, H. van der	T	Westhavenk. 24a, Vlaardingen
Meijer, A.	S	Stationsplein 2, Haarlem
Meijer, A.	C	Oude Delft 184, Delft
Meijer, F. A. A.	E	Valkenboschkade 648, d. Haag
Meijer, H.	W	Voorhaven, Edam
Meijer, K. F.	B	Suezkade 134, Den Haag
Meijer, P. E.	W	Plantageweg 53, Rotterdam
Meijer, H. A. de	W	G. van Wijnkade 35, Maassluis
Meijerink, H.	B	Valkenboschkade 267, d. Haag
Meijers, C. J.	S	Delfgauwscheweg 165, Delft
Meyes, F. L.	C	Koningsplein 1, Delft
Meylink, A. V. J. M.	W	Fr.Valentijnstraat 110, d. Haag
Meijneken, F. A. W.	C	Vierambachtstraat 34b, R'dam
Michaël, J. G.	W	Galileistraat 80, Den Haag
Miedema, W.	C	Koningsplein 113, Delft
Mihardjo, R. S.	C	De Genestetstraat 19, Delft
Milo, G. J.	T	Loosduinscheweg 619c, d. Haag
Minnigh, L. D.	M	Alexanderstraat 8, Haarlem
Mioulet, A. P.	C	Hugo de Grootstraat 102, Delft
Miranda, t. D. de	AL	Blasiusstraat 44, Amsterdam
Moerkerk, G. H. J. M.	S	Pr. Hendrikl. 19, Rijswijk Z.-H.
Moerman, K. W.	E	Huize Hoogstad 3, Vl.Ambacht
Moll, J. H.	W	Gr. Florisstraat 7, Rotterdam
Mom, A. A.	W	Nieuwe Plantage 65, Delft
Mommersteeg, W.J.M.H.C.	W	Pr. Hendrikl. 19, Rijswijk Z.-H.
Moorees, W. H.	E	Krispijnscheweg 175², Dordrecht
Morks, C. J.	S	Hooge Rijndijk 4a, Leiden
Most van Spijk, A. van der	W	Verwersdijk 9, Delft
Most, A. M. J. van der	C	Koornmarkt 53, Delft
Most, J. G. A. van der	W	Crooswijkschesingel 18b, R'dam
Mourik, A. S. van	W	Phoenixstraat 15, Delft
Mulder, A. J.	M	v. Leeuwenhoeksingel 4, Delft
Mulder, H.	EW	Piet Heinstraat 62, Delft
Mulder, I. R.	S	Steenlaan 3, Rijswijk Z.-H.
Mulder, J.	C	Nieuwsteeg 33, Leiden
Mulder, J. G. W.	E	Koornmarkt 66a, Delft
Mulder, L. L.	W	M. Trompstraat 19, Delft
Mulder, W. A.	C	Oranjelaan 26, Den Haag
M ulders. J.	T	Noordeinde 36, Delft

NAAM	Studie-vak	ADRES
Muller, H. D.	T	Oostsingel 59i, Delft
Muller, J. A. W.	M	Kerklaan 104, Rijswijk
Muller, T. N.	B	Binnenwatersloot 9, Delft
Muller, W. F. M.	W	Rijswijkscheweg 377, Den Haag
Münch, A. P. W.	T	Valkenboschkade 188, d. Haag
Munter, H. C.	W	Schuytstraat 234, Den Haag
Muijs, J.	B	Beukelsdijk 170, Rotterdam
Naeff, J. R.	W	Rijswijkscheweg 291, d. Haag
Nagel, J. A. R.	T	Snelliusstraat 24, Den Haag
Nash, J. M. W.	M	Weimarstraat 236, Den Haag
Nauta, L. W.	T	Wilhelminalaan 10, Rijswijk
Navis, G. W.	E	Zuiderstraat 196, Delft
Nederveen, G. van	T	Delfgauwscheweg 69, Delft
Neuerburg, E. M.	W	Mesdagstraat 49, Den Haag
Nicolas, C. M. J. A. F.	W	Fort, Hoek van Holland
Nieboer, P. M.	W	Oosterstraat 26, Delft
Niel, C. B. van	T	Spoorsingel 30, Delft
Nienhuis, J. D.	T	Oostsingel 56, Delft
Nieuwdorp, W. H.	T	Regentesselaan 61, Rijswijk
Nieuwenhuizen, F. A.	E	Oostsingel 45, Delft
Nieuwenhuizen, C. G. van	C	Schelpenkade 47, Leiden
Nillesen, H. A. H. M.	E	Molslaan 14, Delft
Nix, F. E.	M	Bilderdijkstraat 52, Haarlem
Nolet, H. R. M. A.	T	Oude Delft 241, Delft
Nollen, L. B. A.	C	Schoolstraat 63, Rijswijk
Nomen, L. J.	W	Delfgauwscheweg 2, Delft
Noorden, M. A. van	C	Loosduinschekade 193, d. Haag
Noordsij, A.	E	P. Heinstraat 41, Delft
Noortwijk, J. van	T	Broersvest 105, Schiedam
Nooijer, C. N. J. de	T	J. v. Geelstraat 24a, Rotterdam
Nonnekes, J. C.	W	Zandvoortstraat 10, Schev.
Noppen, A. J. van	C	P. Heinstraat 26-28, Delft
Nordheim, W. F. A. von	T	Fr. Hendrikplein 29, Den Haag
Noteboom, J. H.	E	Delfgauwscheweg 77, Delft
Notenboom, A. W.	T	Hugoplein 10, Delft
Nouhuys, J. R. H. van	T	H. Pr. Willemstraat 34, Schev.
Nugteren, A. J. C.	C	Ameide
Numans, J. J.	E	Accaciastraat 17, Den Haag
Nijboer, L, W.	C	Jordenstraat 18, Haarlem

NAAM	Studie-vak	ADRES
Nijholt, J. A.	T	Choorstraat 1, Delft
Oberg, E. L.	T	Scheldestraat 109, Den Haag
Obreen, H. L. A.	E	J. de Wittlaan 8, Den Haag
Odenthal Jr., D. W.	W	Kerklaan 112, Rijswijk .
Oeveren, L. P. van	E	Simonsstraat 32c, Delft
Offenberg, H. L.	E	Weverslaan 15, Voorburg
Oliemans, H.	C	Br. Turfmarkt 19, Delft
Olivier, A. W.	W	Nieuwelaan 42, Delft
Ong Thwan Tjiang	C	Galileistraat 44, Den Haag
Ongkiehong, B. L.	T	L. v. Meerdervoort 407, d. Haag
Oortman Gerlings, H.	W	Hooikade, 17. Delft
Oosting, L. C.	T	Gr. Kerkbrink 5, Dordrecht
Oostwoud Wijdenes, J. M. J. W.	C	ten Hovestraat 29, Den Haag
Op den Kamp, T. P.	E	Middelburgschestr. 43, Schev.
Op den Orth, J. M.	E	P Heinstraat 4, Delft
Opwijrda. H. F.	T	Groenlandschelaan 1, Delft
Ottevangers, F.	C	Claes de Vrieselaan 21a, R'dam
Otto, A. J.	S	W. de Zwijgerlaan 96, d. Haag
Ouborg, A. C.	T	Spuiweg 28, Dordrecht
Ouden, W. C. den	W	Oppert 83a, Rotterdam
Ouwel, A. J. H. van	W	Oostsingel 44, Delft
Overdiep, W. S.	W	Oranjeplantage 41, Delft
Overeem, G. J. G.	W	Mauritsstraat 54, Delft
Overeijnder, A.	W	Pr. Julianalaan 4, Rotterdam
Overman, C. A.	W	Oude Delft 136, Delft
Oijen, C. P. C. van	B	R. van Goenstr. 55, Den Haag
Paternostre, J. J. J.	EW	Burgwal 3, Delft
Paulen, A.	M	Kleverlaan 172, Haarlem
Peek, A. E. J.	T	Koninginnelaan 59, Rijswijk
Peekema, M.	E	Pijn. Hordijkstraat 1, Delft
Pel, W. A. H.	M	2e Emmastraat 173, Den Haag
Pelster, F. L.	M	Oostsingel 44, Delft
Pennings, P. J. G.	E	Voorstraat 57a, Delft
Perelaer Jr., E.	C	Adr. Pauwstraat 11, Den Haag
Perquin, C. J. G.	EL	L.Verschuierstraat 4, R'dam
Perquin, J. N. J.	T	Breestraat 45, Leiden
Perquin, N. C. F.	E	Julianastraat 43,Rijswijk

NAAM	Studie-vak	ADRES
Pet, L. M.	T	Laan v. Overvest 44, Delft
Peters, F. G. C.	C	H. v. Deventerstr. 174, d. Haag
Petrus Blumberger, J. S.	T	Molslaan 75, Delft
Peutz, F. P. J.	B	Schoolstraat 63, Rijswijk
Pieper, D. W.	E	Oude Delft 183, Delft
Pieters, T.	Y	v. Bylandtstraat 149, Den Haag
Plaisier, P. J.	E	C 451, Ridderkerk
Plaizier, J. A.	C	Adr. Mildersstraat 90, R'dam
Plas, A. van der	C	Korte Kade 104a, Rotterdam
Ploeg, H. van der	S	Deimanstraat 56, Den Haag
Ploeg, J. P. van der	C	W. de Zwijgerstraat 12, Delft
Pluis, K.	E	Oostsingel 20f, Delft
Pluym, O. A. van der	B	Schiekade 183a, Rotterdam
Poel, H. J. J. te	M	Noordeinde 11a, Delft
Poelgeest, J. A. van	T	Fr. Hendrikstraat 63, Delft
Poelman, H. B. M. J.	C	Verversdijk 34a, Delft
Polak, B.	M	Valkenboschlaan 163, Den Haag
Poldervaart, P. H.	C	Waranda 31, Schiedam
Poll, A. A. J. van de	T	Geversstraat 38, Oegstgeest
Pols, H.	C	L. Pannekoekstraat 50a, R'dam
Pontier, J. H.	B	Ten Hovestraat 5, Den Haag
Pool, J.	E	H. de Grootstraat 143, R'dam
Poortman, H. G.	C	Rijswijkscheweg 177, Den Haag
Popken, P.	W	Vlamingstraat 24, Delft
Post, F.	E	v. Aerssenstraat 10, Den Haag
Post, H. J. A.	E	Pr. Mauritsstraat 22, Schiedam
Post, L. C.	C	Rietveld 49, Delft
Posthumus, E.	E	Oude Delft 171, Delft
Posthumus, K.	E	Weimarstraat 329, Den Haag
Pot, B. W.	W	Badhuisweg 175, Den Haag
Pot, J. F.	W	Laan van Altena 31, Delft
Pot, R. J. H.	T	Reinkenstraat 70, Den Haag
Potjes, L. T. A.	M	Kipstraat 91, Rotterdam
Potter, J. H.	E	v. Aerssenstraat 251, Den Haag
Poublon, T. H. L.	E	Weimarstraat 47, Den Haag
Prins, J. D.	W	Adelheidstraat 56, Den Haag
Prins, M. F.	C	Valkenboschlaan 91, Den Haag
Puister, H. J.	C	Verversdijk 49a, Delft
Pulles, C A. J.	E	Voorstraat 59, Delft
Puy, J. H. de	M	Rochussenstraat 249b, R'dam

NAAM	Studie-vak	ADRES
Pijl, A. C.	E	Fahrenheitstraat 550, Den Haag
Quaadgras, J.	E	W. de Withstraat 59, Den Haag
Quak, J. D.	C	Spiegelnisserkade 26a, R'dam
Quant, J. de	W	v. Boetzelaerlaan 159, Den Haag
Raaf, J. F. M. de	M	Ochterveldstraat 62, Rotterdam
Raaff, L. W.	C	Valeriusstraat 98, Den Haag
Raats, C. H.	C	Nieuwe Schoolstraat 50, Delft
Rabe, F. W.	E	J. v. Geelstraat 19a, Rotterdam
Rademaker, E.	C	Delfgauwscheweg 101, Delft
Rademaker, J. H. B. M.	C	v. Leeuwenhoeksingel 37, Delft
Rahusen, E. N.	W	Oranjelaan 38, Rijswijk
Rambonnet, F. K.	C	Mathenesserlaan 472, Rotterdam
Rameneloo, G. P.	EW	Pootstraat 1, Delft
Ras, J. J. J. E. A. de	C	Laan v. Overvest 50, Delft
Raymakers, J. L. J. M.	T	Verversdijk 65, Delft
Razoux Schultz, F. M.	C	Reinkenstraat 70, Den Haag
Razoux Schultz, w.i. V. L. A.	AL	Reinkenstraat 70, Den Haag
Rede, C. van	T	Esschenlaan 24, Rotterdam
Redelaar, C. P.	B	Fultonstraat 126, Den Haag
Redelaar, J. H.	B	Fultonstraat 126, Den Haag
Ree, J. F. T. van der	W	Feijenoordstraat 5B, R'dam
Reeder, L.	E	Hooidrift 62a, Rotterdam
Reedijk, C.	C	Goudenregenstraat 113, d. Haag
Reeuwijk, W. J. van	M	Bergschelaan 92, Rotterdam
Regeer, J.	C	Choorstraat 9, Delft
Regt, G. de	E	Achterom 18, Delft
Reich, O.	B	Oostsingel 47, Delft
Reichert, W. J.	E	Molslaan 23, Delft
Reinders, B.	B	Nieuwe Uitleg 7, Den Haag
Reineke, P.	T	H. de Grootstraat 56, Delft
Reitsema, T. J.	M	P. Mauritstraat 86, Delft
Reitsma, C. J.	C	Hugoplein 10, Delft
Rengers, N. J.	C	Oostsingel 12g, Delft
Rensing, J.	E	Oude Delft 44, Delft
Reus Jr. H. J. W.	T	Hofjesstraat 11, Vlaardingen
Reijgers w.i., A. W. H. C. F.	T	W. Kruiskade 71a, Rotterdam
Reijnhart, A. F. A.	T	Beeklaan 289, Den Haag
Rhee, P. van	T	Thomsonlaan 105, Den Haag

NAAM	Studie-vak	ADRES
Rhijn, B. van	T	Vr. Juttenland 47, Delft
Richter, W. C.	C	Tuinlaan 16, Schiedam
Ridder, G. F. de	T	Fr. Hendrikstraat 40, Delft
Riemersma, M. J.	T	Toulonschelaan 30, Dordrecht
Rienks, K.	C	Oostsingel 20f. Delft
Rientsma, F. C.	B	Heemskerkstraat 10, Delft
Rietschoten, H. L. van	W	P. Heinstraat 46, Delft
Rietveld, J. F.	T	Pletterijstraat 113, Den Haag
Rikmenspoel, E. J. A.	M	Oude Delft 42, Delft
Ringenoldus, R. D.	B	v. Leeuwenhoeksingel 37, Delft
Rodenburg, C. W.	M	Naaldwijkscheweg 43 Naaldwijk
Roege, T.	W	Voorstraat 5, Delft
Roelofs, C. F.	E	Delfgauwscheweg 61, Delft
Roelofswaert, K. H.	C	Reinkenstraat 18, Den Haag
Roes, Th. J.	W	Achterom 15, Delft
Roll, G. H.	T	Obrechtstraat 379, Den Haag
Romp, H. A.	W	Pr. Mauritsstraat 42, Delft
Romijn, D. G.	C	Beeklaan 506, Den Haag
Roodenburg, e.i. H. F. A.	AL	Oude Delft 172, Delft
Rook, H. P. R.	W	Voorstraat 95, Delft
Roon, P. H. van	T	Bergweg 167b, Rotterdam
Roos, Jr. G.	M	Ochterveldstraat 32, Rotterdam
Roos, J.	E	Oostsingel 12g, Delft
Roos, L.	C	Choorstraat 25, Delft
Roosenschoon, J.	W	A. v. Hannoverstraat 38, Haag
Roosenstein, H. O.	W	Gr. Florisstraat 110a, Rotterdam
Rooy, A. G. de	E	Accaciastraat 285, Den Haag
Rooy, A. J. M. van	E	Westeinde 57, Voorburg
Rosdorff, J.	W	Jericholaan 61b, Rotterdam
Rosenquist, J.	M	Zoutmanstraat 53a, Den Haag
Rosier, C. J. P.	W	Delfgauwscheweg 61a, Delft
Rosmolen, A. C.	Y	
Rossen, A. P. van	E	Saftlevenstraat 32b, Rotterdam
Rubens, M. H.	W	Oranje Plantage 21, Delft
Ruinen, L. J. T.	W	2e Ant. Heinsiusstraat 63, Haag
Ruiter, W. de	E	Rijswijkscheweg 379, d. Haag
Ruys, T.	M	Verversdijk 34a, Delft
Rijk, T. de	E	Delfgauwscheweg 171, Delft
Rijkeboer, W.	E	Kanaalweg 13, Delft
Rijks, H. J.	T	Br. Turfmarkt 47, Delft

NAAM	Studie-vak	ADRES
Rijsinge, J. J. van	E	Kerklaan 77e, Rijswijk
Sack, J.	W	Mauritsstraat 12, Amsterdam
Sande, J. G. van der	T	Binnenwatersloot 27, Delft
Sander, J. C.	T	Nieuwelaan 48, Delft
Sandvliet, C. J.	W	Leuvehaven Wz. 61, Rotterdam
Santhagens, J. C.	E	Vogelkersstraat 13, Den Haag
Saraber, P. G. W.	E	G. Reijnststraat 54, Den Haag
Saris, W. P. G.	W	W. de Withstraat 30, R'dam
Sarsito, R. M.	C	Lipkensstraat 7, Delft
Schalkwijk, J.	E	Terweepark 8, Leiden
Scheepens, C. A.	T	2e Schuijtstraat 76, Den Haag
Scheffer, M. A.	T	Annastraat 2e, Delft
Scheffers, H. W.	T	Lange Haven 124, Schiedam
Schenk, C. A.	C	Schoonebergerweg 23a, R'dam
Scheper Fzn., P.	W	Geer 64, Delft.
Schepp, C. L.	T	Oranjelaan 36, Rijswijk
Schermerhorn, D.	C	Nieuwelaan 54, Delft
Scherpbier, B.	C	v. Bronckhorststraat 17, Delft
Schieving, G. D.	W	P. Heinstraat 38, Delft
Schieving, W.	C	Hazelaarstraat Ib, Dordrecht
Schild, M. J.	E	v. Boetselaerlaan 176, d. Haag
Schilden, B. van der	M	Oranjelaan 13, Den Haag
Schilt, C.	W	Rembrandtstraat 12a, R'dam
Schilte, F. J. M.	W	W. Wagenstraat 50. R'dam
Schilthuizen, L.	C	Utrechtsche Jaagpad 8, Leiden
Schleurholtz Boerma, P.M.L.	M	C. Trompstraat 46, Delft
Schneider, J. H.	W	v. Leeuwenhoeksingel 37, Delft
Schoenmaekers, J. E.	B	Spoorsingel 46, Delft
Schoffelen, J. L. E. M. J.	C	Pr. Hendriklaan 15, Rijswijk
Scholten, G. H.	T	Simonsstraat 99, Delft
Scholtens, K.	M	Saftlevenstraat 5, Rotterdam
Scholtmeijer, K. A.	W	Veenlandstraat 8, Schiedam
Schoorl, G.	C	Oude Langendijk 20. Delft
Schotel, F. H. P.	E	v. Swietenstraat 161, Den Haag
Schotel, W. P. C. A.	WE	Provenierssingel 87b, Rotterdam
Schouten, A. H. J.	WS	C. Trompstraat 39, Delft
Schouten, J. P.	E	Paul Krugerlaan 265. Den Haag
Schouwstra, P.	C	Noordeinde 28, Delft
Schram, H. J.	C	Spoorsingel 52a, Rotterdam

NAAM	Studie-vak	ADRES
Schreuder, A.	T	Oostsingel 61e, Delft
Schrier, A. W.	Y	Raamstraat 25e, Delft
Schrier, W. van der	C	's Gravelandschep. 71, Schiedam
Schumacher, A. B.	W	Valkenboschkade 510, d. Haag
Schut, P. C.	E	Oostsingel 61d, Delft
Schuurman, J. A. G.	C	Oostsingel 12c, Delft
Schwarsbauer, G. J. E.	W	Pletterijkade 15, Den Haag
Schweigman, F. M. J.	W	Laan van Overvest 50, Delft
Sens, A.	T	Bajonetstraat 87, Rotterdam
Seters, A. W. van	T	Corn. Trompstraat 52, Delft
Sibbes, G.	W	Nieuwe Langendijk 98, Delft
Sissingh, D. W.	T	J. v. Riebeekstraat 60, den Haag
Slotboom, H. W.	T	Oostplantsoen 21, Delft
Slotemaker, W.	W	Nieuwe Laan 54, Delft
Sluimer, D. M.	W	2e Schuytstraat 170, Den Haag
Sluys, J. J. M.	W	N. Binnenweg 466a, Rotterdam
Slijpe, A. P. F. van	C	IJsselmonde
Smelt, J. A. M.	T	Voorstraat 23, Delft
Smit, A. G. F.	C	Choorstraat 9, Delft
Smit Fzn., H.	S	Geer 52, Delft
Smit, H. D.	C	2e L. de Colignystr.71, d. Haag
Smit, W. C.	T	Schietbaanlaan 49, Rotterdam
Smits, A. M. J. J.	C	Emmastraat 14, Den Haag
Smits, H. G.	E	Z.O. Binnensingel 96, Den Haag
Smits, J. P.	B	Oostsingel 12c, Delft
Smoor, P. J. C.	E	Teilingerstraat 90b, Rotterdam
Snelleman, J. C.	C	Loosduinschekade 4, Den Haag
Snethlage, J. B.	C	Eschdoornstraat 155, Den Haag
Soberski, L.	T	Statenlaan 112, Den Haag
Soep, L.	T	Spoorsingel 63, Delft.
Soeters, G. F.	W	Boreelstraat 20, Den Haag
Soeters, W. K.	T	Boreelstraat 20, Den Haag
Spee, J. S. K. J.	W	Kerklaan 17, Rijswijk
Spek, H. I.	W	L. Beestenmarkt 125, Den Haag
Spek, F. R. van der	C	P. Heinstraat 1, Delft
Spies, M.	E	Schietbaanlaan 5a, Rotterdam
Splinter, M.	EL	Zijlweg 2, Leiderdorp
Spork, D.	W	Voorstraat 193, Dordrecht
Sprey, F.	S	Geer 2a, Delft
Spruyt, J. P.	T	Copernicusplein 1, Den Haag

NAAM	Studie-vak	ADRES
Stam, P. H. J.	S	Voorstraat 179, Dordrecht
Stamm'ler, C. J. J.	W	Suezkade 149, Den Haag
Stans, J. C.	S	Nieuwelaan 48, Delft
Staring, E. W. A.	C	Nassaukade 111, Amsterdam
Stärk, O. B. H.	C	Nassaustraat 35, Schiedam
Steendam, J.	T	Piet Heinstraat 28, Delft
Steenwijk, P. C. van	T	Straatweg 21, Hillegersberg
Steffelaar, J.	T	v. Kinsbergenstraat 44, d. Haag
Stelling, J.	C	Smidstraat 29, Rijswijk
Stelling, P.	C	Kanaalweg 18, Delft
Stempels, H.	C	Molslaan 63a, Delft
Stempels, P.	C	Molslaan 63a, Delft
Stephan. L. P.	W	Ieplaan 51, Den Haag
Steur, A. C. J. de	B	Schenkkade 231, Den Haag
Stieler, B. S. H.	E	Oostsingel 17, Delft
Stigter, M.	C	Hoogstraat 7, Maassluis
Stille, P. G. T.	E	Vlamingstraat 72. Delft
Stoel, J. F.	B	Nieuwelaan 64, Delft
Stort, B.	C	Daguerrestraat 36, Den Haag
Stöver, B. J.	E	2e Adelheidstraat 258, d. Haag
Straman, J. F. S.	AL	Wijnhaven 22, Delft
Strens, E. L. C. M.	E	Piet Heinstraat 37, Delft
Striening, J. W.	C	Geer 64, Delft
Stroeve, H. G.	M	Simonsstraat 99, Delft
Struijck, A. P.	M	Boschje 20, Rotterdam
Strijland, W. F.	C	Westvest 10, Delft
Stuiver, O. H.	C	Oudedijk 240b, Rotterdam
Stürler, A. C. de	T	Columbusstraat 231, Den Haag
Stutterheim, A. J. M.	T	Schuytstraat 310, Den Haag
Stuyver, F. M. J.	C	2e Schuytstraat 262, Den Haag
Suchtelen, H. van	E	Phoenixstraat 21, Delft
Swaan, C. J. M.	C	Pr. Willemstr. 24, Scheveningen
Swaters. H. D. J.	C	Coenderstraat 17, Delft
Swinkels, A. H. J.	B	Voorstraat 23, Delft
Tak Jr., C. B. van der	B	Hoflaan 55, Rotterdam
Tans, M.	C	School v. Verl. Off., Utrecht
Tarenskeen, P.	T	Obrechtstraat 241, Den Haag
Teepe, J. H. L.	C	Burgwal 20, Delft
Tekelenburg, J. J.	M	Schoterweg 71, Haarlem

NAAM	Studie-vak	ADRES
Telder, P.	C	Oostsingel 20f, Delft
Tepe, J. H.	C	M. Trompstraat 3, Delft
Terlingen, G. C.	C	Vrouwjuttenland 13, Delft
Terpstra, H.	M	Simonsstraat 89, Delft
Terwindt, W. H. A. M.	W	Voorstraat 76, Delft
Tetterode, F. van	C	Oostzeedijk 35a, Rotterdam
Teunissen, L. J. A.	W	Markt 17b, Delft
Teijlingen, E. G. van	C	Wilhelminalaan 3, Hillegom
Thiel, J. J. M. van	W	Vr. Juttenland 47, Delft
Thiel, L. M. C. G.	E	Binnenwatersloot 6, Delft
Thöenes, D.	T	Maaskade 155a, Rotterdam
Thomasson, J.	C	Hugo de Grootstraat 25, Delft
Thomeer, J. H. M. A.	M	Molenstraat 36, Delft
Thomson, J. W. R.	S	v. d. Spiegelstraat 11, den Haag
Thung, S. H.	T	Kerklaan 19, Rijswijk
Thunnissen, W. J. H.	C	Oranjeplantage 27, Delft
Thuys, W. C. G.	E	Kerklaan 94, Rijswijk
Tielens, A. M. A. E.	E	v. Leeuwenhoeksingel 37, Delft
Tilborg, G. C. J. van	M	Piet Heinstraat 26-28, Delft
Tillema, J. A. C.	B	Snellinckstraat 66b, Rotterdam
Timmer, A.	E	Deimanstraat 200, Den Haag
Timmerman, P.	E	Coenderstraat 27, Delft
Timp, P. M. J.	W	Corn. Speelmanstr. 10, d. Haag
Tjalsma, G. J.	EW	„Westerbro", Rijswijk
Tjebbes, C.	S	Hooikade 9, Delft
Toen, H. A. D.	T	Boelekade 64, Gouda
Toet, A. C. H.	C	Haagweg 35, Rijswijk
Tol, K.	E	Da Costastraat 33e, Rotterdam
Tom, T.	W	Houttuinen 5, Delft
Tongeren, H. van	W	Pr. Mauritsstraat 19, Delft
Trip, J.	C	Fultonstraat 140, Den Haag
Tromp, IJ. H.	C	Bilderdijklaan 15, Bilthoven
Trooster, S. G.	E	Oude Delft 120, Delft
Ubaghs, J. G. H.	M	G. Reijnststraat 49, Den Haag
Ubbink, J. B.	W	Oude Delft 158, Delft
Uitermark, G. M.	E	Cellermanstr. 6rood, Haarlem
Uittenbogaard, J. B.	C	C. de Wittstraat 54, Dordrecht
Ulrich, B.	W	Oude Delft 15, Delft
Ulrich, V. P.	M	Burgwal 22a, Delft

NAAM	Stndie-vak	ADRES
Ungerer, A. E. J.	W	Poortlandlaan 48, Delft
Unk, J. M.	E	Vermeerstraat 21, Delft
Utenhove bzn., G. F. L. van	T	Malakkastraat 36, Den Haag
Uurbanis, A. D. J.	E	Haagweg 99a, Delft
Vaags, A.	W	Oostsingel 11a, Delft
Vaes, J. F.	M	Mathenesserlaan 284, Rotterdam
Vaessen, J. W. M.	W	Kolk 10, Delft
Vas Visser, P.	T	Hugo de Grootstraat 90, Delft
Veelen, W. I. C. van	C	Hugo de Grootstraat 120, Delft
Veemans, S.	S	Hugo de Grootstraat 28, Delft
Veen, W. M.	C	Valkenboschplein 5, Den Haag
Veen, F. M. van	C	Molslaan 63a, Delft
Veen, H. van der	E	Ieplaan 85a, Den Haag
Vegt, W. L. van der	C	Piet Heinstraat 82, Delft
Velds, J.	E	v. Beverningkstr. 97, Den Haag
Velden. C. V. van der	W	Hoflaan 126, Rotterdam
Veldkamp, C. B.	B	Markt 10a, Delft
Velleman, G.	C	v. Boetzelaerlaan 44, Den Haag
Velsen, H. J.	W	2e Schuytstraat 340, Den Haag
Velthuis, H. K.	E	Hugo de Grootstraat 102, Delft
Venema, J. P. H.	C	Franklinstraat 100, Den Haag
Verboom, A. J.	AL	Prins Mauritsstraat 38, Delft
Verburg, G. J.	C	Oostplantsoen 18, Delft
Verheul. M. M.	W	Rozenburg
Verhoef, N.	M	Spoorsingel 4, Delft
Verlinden, G. H. J. M.	M	Coenderstraat 9, Delft
Vermeulen, J. A.	M	v. Houtenstraat 8, Delft
Vermeyden, A.	B	Rozenburglaan 25, Rotterdam
Vermeyden, A. D.	C	Rozenburglaan 25, Rotterdam
Verniers v. d. Loeff, H. J.W.	W	Julianastraat 22, Rijswijk
Verschoor, J. H. P. C.	C	M. Trompstraat 32, Delft
Verschoor, W. L.	AD	Parkstraat 28, Den Haag
Versteege, L. G.	W	Oude Delft 15, Delft
Versteegh, H. A.	W	Piet Heinstraat 33, Delft
Verton, J. C.	E	Brab. Turfmarkt 68, Delft
Vertregt, J. A.	T	Piet Heinstraat 37, Delft
Verweij. W.	W	Voorstraat 11, Delft
Vianen, E. van	E	Kranenburgerweg 21a, Haag
Viergever, A.	B	Saftlevenstraat 25a, Rotterdam

NAAM	Studie-vak	ADRES
Viertelhausen, M. C.	M	Zwartjanstraat 59, Rotterdam
Visman, B.	E	2e Schuytstraat 221, Den Haag
Visman, J.	W	2e Schuytstraat 221, Den Haag
Visman, S.	S	Sonoystraat 79, Den Haag
Visser, A. F.	W	Voorstraat 87b, Delft
Visser, B.	C	Oude Delft 138, Delft
Visser, G.	T	Noordeinde 42a, Delft
Visser, J. T.	E	C. Trompstraat 62, Delft
Vlasblom, M.	T	Nanniestraat 44, Leiden
Vlis, C. C. van der	C	de Perponcherstr. 54, Den Haag
Vlugter, H.	C	Maaskade 144a, Rotterdam
Voet, A. C. H. G. N.	T	Verversdijk 75, Delft
Vogels. F. C. M.	E	Plaats 22, Den Haag
Volker, P. C.	W	Ochterveldstraat 37b, R'dam
Voogd. M.	T	Dijkstraat 69a, Rotterdam
Voogd, J. G. de	T	v. Leeuwenhoeksingel 57, Delft
Voorst, W. J. van	E	Kerklaan 67, Rijswijk
Voortman, D. B. J.	W	Riouwstraat 86, Den Haag
Vormer, J J.	E	De Carpentierstr. 106, d. Haag
Vos, H. C. de	E	Nieuwelaan 54, Delft
Vos, J. M. de	E	L. v N.-Oost-indië 95, Voorburg
Voss, J. C. P.	T	Oude Delft 230, Delft
Voûte, A. M,	C	Oude Delft 77, Delft
Vranken, W. J. G. A. H.	C	Pr. Hendriklaan 15, Rijswijk
Vreese, L. C. M. de	C	Voorstraat 23, Delft
Vreugde, L. M. H.	M	Spruitenboschstr. 14, Haarlem
Vries, C. B. de	W	Oosteinde 125, Delft
Vries, G. C. J. J. de	B	M. Trompstraat 19, Delft
Vries, J. de	W	Lange Haven 87b, Schiedam
Vries, J. de	S	Piet Heinstraat 57, Delft
Vries, J. E. de	W	Noordeinde 30, Delft
Vries, K. de	W	Oude Delft 12b, Delft
Vries, K. L. de	C	Geer 2a, Delft
Vries, M. J. de	W	J. v. Vuchtstraat 38a, Rotterdam
Vries, W. C. de	E	Schenkweg 104, Den Haag
Vulpen. J. van	T	Archimedesstraat 7, Den Haag
Vulsma, A. N. M.	C	Molslaan 23, Delft
Waard, P. de	C	Simonsstraat 83, Delft
Waardenburg, J. D. J.	C	Hooikade 9, Delft

NAAM	Studie-vak	ADRES
Waaij, A. E. van der	E	Hondiusstraat 62b, Rotterdam
Waes, M. G. M. van	T	Markt 81a, Delft
Waleson, D.	T	v. Beverningkstr. 138, Den Haag
Wally, G. J.	M	Galileistraat 195, Den Haag
Walraven, A. van	C	Buitenwatersloot 5, Delft
Walraven, A. J. van	C	v. Oosterzeestraat 69a, R'dam
Walter, H.	E	Voltastraat 46, Den Haag
Ward, W. L.	B	Obrechtstraat 241, Den Haag
Weber, J. K.	W	F. Scholtenstraat 3, Den Haag
Wechgelaar, D.	T	Cl. de Vrieselaan 169b, R'dam
Weelden, A. van	M	Pootstraat 19, Delft
Weeldenberg, J. G.	T	Saftlevenstraat 30a, Rotterdam
Weering, J. van	C	Zeevischmarkt 10, Rotterdam
Weezeman, H.	W	De Perponcherstraat 20, d. Haag
Weitjens, J. F. M.	W	Poeldijk
Wel. A. C. M. van	C	Schied. dijk 3, Vlaardingen
Wel, P. J. van	W	Nieuwelaan 26, Delft
Welling, A. H. S.	T	Suezkade 108, Den Haag
Welsenes. Jr. H. G. van	W	Buitenwatersloot 40, Delft
Wener, E. E.	T	Valeriusstraat 98, Den Haag
Went, N. B. van	T	Hooigracht 3, Leiden
Werff. D. A. van der	T	Singel 26, Dordrecht
Werff. P. van der	E	Delfgauwsche weg 69, Delft
Westbroek, J. F.	W	Kweekerijweg 2, Den Haag
Westbroek, P.	C	Kweekerijweg 2, Den Haag
Westerleo, H. C. M.	W	Laan v. Meerderv. 395, Haag
Westerman, J. T.	W	Piet Heinstraat 5, Delft
Weststrate, W. A. G.	W	Markt 70, Delft
Wettstein, H. O. F.	C	Delfgauwscheweg 2, Delft
Wettum, J. C. van	T	de Vlouw 26B, Delft
Wettum, S. W. van	W	Riouwstraat 43, Den Haag
Weijers, T. J.	E	Breestraat 53, Delft
Wichers, P. C.	W	Crooswijkscheweg 106, R'dam
Wieberdink, G.	W	Vermeerstraat 7, Delft
Wiebes. A.	C	Obrechtstraat 133, Den Haag
Wiebols, W. H. G.	T	Kanaalweg 18, Delft
Wiemans, W. A.	C	Acaciastraat 126, Den Haag
Wieringen, G. van	C	Nieuwelaan 22, Delft
Wiersma, J. E.	B	L. v. Meerdervoort 430, d. Haag
Wiessner, M. T.	M	Weimarstraat 257, Den Haag

NAAM	Studie-vak	ADRES
Wilde, A. M. de	T	L, v. Meerdervoort 406, d. Haag
Wilde, J. C. de	M	Voorhout (Z.-H.)
Willemink, T.	B	Fr. Valentijnstr.191, Den Haag
Willemse, C. A.	E	Wenckebachstraat, 24 DenHaag
Willemsen, T. C.	E	A. v. Saxenstraat 50, Den Haag
Willemstijn, E.	C	Nieuwe Plantage 77, Delft
Willigen, G. van	M	Tweeboschstraat 4, Rotterdam
Wilson, G.	C	L. v. Meerdervoort 210, d. Haag
Winkel, A. R.	T	Haagweg 40, Rijswijk
Winkel, J. M.	W	Oosteinde 122, Delft
Winkelman, H.	B	Hooikade 14, Delft
Winter, M. de	C	Hooidrift 11b, Rotterdam
Wirix, R. P.	E	Heemskerckstraat 23, Den Haag
Wirtz, P. A. A.	W	Voorstraat 97, Delft
Witte, J. L.	B	Simonsstraat 32e, Delft
Witteveen, J.	B	Noordeinde 30, Delft
Wittop Koning, D. A. M.	C	Piet Heinstraat 22, Delft
Woerkom Jr., A. van	W	Reinkenstraat 47, Den Haag
Wolf, M. de	W	Boezemsingel 19b, Rotterdam
Wolff, H. C.	EL	Galileistraat 38, Den Haag
Wolff, A. J. de	E	R. v. Goensstraat 17, Den Haag
Woude, C. A. A. van der	T	Poortlandlaan 62, Delft
Wouters, W. C.	B	Villa „De Dennen", Wassenaar
Wouw, J. J. van	C	Oostsingel 12c, Delft
Wüthrich, J. R. E.	WE	Oostsingel 17, Delft
Wijer, A. van de	C	Kolk 10, Delft
Wijkersloot de Weerdesteijn, F, C. K. de	C	Voorstraat 88a, Delft
Wijnhoven. M. J. M.	M	Annastraat 14a, Delft
IJbema. W,	E	Voorstraat 87b, Delft
IJkema, IJ.	E	Julianalaan 14, Delft
Young. R. R.	W	Goudenregenstraat 23, d. Haag
IJzer, J. A. L.	W	v. Leeuwenhoeksingel 39, Delft
Zandstra, T.	E	v. Blankenburgstraat 97, d. Haag
Zandvoort, J. C.	E	Schiedamscheweg 194b, R'dam
Zinsmeester. A. G.	E	Oude Delft 206, Delft
Zoeten, G. de	E	Houttuinen 5a, Delft
Zoeten, J. P. de	W	Valeriusstraat 5, Den Haag

NAAM	Studie-vak	ADRES
Zuidweg Jr., J.	T	Hugo de Grootstraat 31, Delft
Zwaan, H.	IJ	Poortlandlaan 48, Delft
Zwaan, e. i. W.	W	Poortlandlaan 48, Delft
Zwaap. M.	E	Kruiskade 83, Rotterdam
Zwet, W. L. C. van	T	Paviljoensgracht 135, Den Haag
Zwet, J. K. van der	T	Oostzeedijk 71a, Rotterdam
Zwiers. H. T·	B	Koornmarkt 53, Delft
Zijderveld, P. H.	M	Kolk 32, Delft
Zijlstra H.	T	Leeuwendaallaan 54, Rijswijk

INDEELING DER INGESCHREVENEN NAAR DE FACULTEITEN EN STUDIEJAREN

Civiel		Bouwkunde		Werktuigkunde	
1	83	1	27	1	80
2	80	2	30	2	113
3	71	3	26	3	138
4	114	4	14	4	131
5	158	5	10	5	78
	506		107		540

Scheepsbouwkunde		Electrotechniek		Technoloog	
1	8	1	81	1	58
2	19	2	114	2	52
3	13	3	66	3	98
4	18	4	54	4	118
5	18	5	40	5	102
	76		355		428

Mijnen		IJker		E. L.	
1	27	1	4	Enkele lessen	18
2	29	2	4		
3	33		8	A. L.	
4	38			Alle lessen	18
5	38				36
	165				

AANTAL INGESCHREVENEN

Het totaal der ingeschrevenen op 21 October 1921 bedraagt 2221, waarvan voor de 1ste maal 386

Het totaal der ingeschrevenen voor den cursus 1920/21 bedroeg 2434 waarvan voor de 1ste maal 468

Het totaal der ingeschrevenen in 1919 bedroeg 2127, waarvan voor de 1ste maal. 489

319