Ruhr-Echo

V.V.
K. 815
Pl. F

DOOR DE COMMISSIE TOT REDACTIE VAN
DEN DELFTSCHEN STUDENTEN ALMANAK
VOOR HET JAAR 1927, AANGEBODEN AAN

de Bibliotheek der
Technische Hoogeschool.

DELFT, 17 DECEMBER 1926.

DE PRESIDENT:

J. P. Fonciersbrit

DE SECRETARIS:

Hadinegoro.

DEUTSCH
STUDENTEN
CORPS
IN SPICE BONITAS EPIS

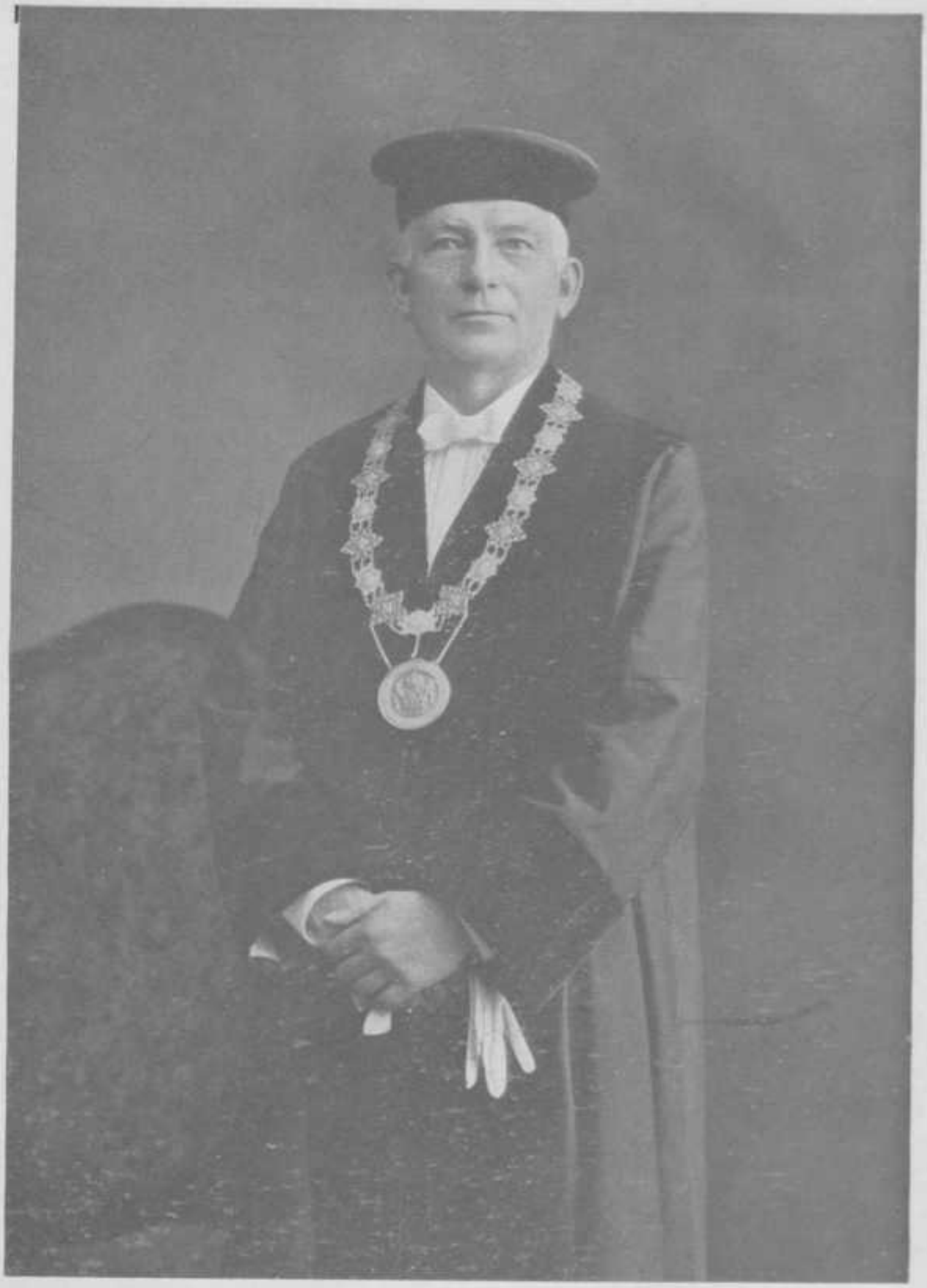

W. H. L. Janssen v. Raay

DELFTSCHE STUDENTEN ALMANAK VOOR HET JAAR
NEGENTIENHONDERD ZEVEN EN TWINTIG

T. H. S.
BIBLIOTHEEK
DELFT.

UITGEGEVEN BIJ DE TECHNISCHE BOEKHANDEL EN
DRUKKERIJ J. WALTMAN JR TE DELFT ..... DEC. 1926

VV
815 Te

INHOUD

	Blz.
Kalender	8
Verjaardagen van het Koninklijk Huis	20
Gedenkdagen	20
Alg. Christelijke, Katholieke, Israëlitische Feestdagen	29
Posterijen, Telegraaf, Telefoon	30
Titels en Praedicaten	35

DELFTSCH STUDENTENCORPS

Commissiën in het Corps	39
Erkende Corpsvereenigingen	42
Vereenigingen met verplicht Corpslidmaatschap	48
Andere Vereenigingen en Gezelschappen	58
Uitgever van het Corps, Firma's gerechtigd tot het voeren van het Corpswapen, Bediende van het Corps	60
Vervolg op de geschiedenis van het D.S.C.	62
Verslag Corpsorgaan „De Spiegel"	78
Jaarverslag Societeit Phoenix	83
„ Odin	95
„ Apollo	99
„ Vrije Studie	103
„ Debating Club	107
„ Laga	110
„ Caroussel	135
„ Tooneel	138
„ IJsclub	145
„ Amateur Fotografen	146
„ Lawn Tennisclub	148
„ Schaakclub	151
„ Rugbyclub	153
„ Motorclub	156
„ Hockeyclub	159
„ Alpen Club	162
„ Voetbalclub	166
„ H. U. H.	168

TECHNISCHE HOOGESCHOOL

College v. Curatoren, Rector-Magnificus, Secretaris
Senaat, College Rector-Magnificus en Assessoren . 173
Commissie van overleg, Voorz. en Secr. der Afd. . 174
Hoogleeraren en Oud-Hoogleeraren 175
Lectoren, Privaat-Docenten en Assistenten . . . 183
Bibliotheek, Administratie, Gebouwen 189
Ingeschrevenen, Beurzen en Studiefondsen . . . 194
Gebouwen, Excursiën, Wetensch. reizen, Prijsvragen 195
Examen-uitslagen, Promotiën en Repetitoren . . 206
Studenten-Vakvereenigingen 217
Verschillende vereenigingen 234

MENGELWERK

Het huis met de vrouwen 246
Na het feest 257
Scherven 258
Liedje. 284
De rechte lijn 285
VARIA 298

ADRESBOEK DER INGESCHREVENEN T.H.

Naamlijst der Leden van het D.S.C. 306
„ van Oud-leden „ 332
„ van de Dames-Studenten 334
„ der niet-leden van het D.S.C. . . . 336

PORTRETTEN

Prof. Ir. W. H. L. Janssen van Raay 2
Senaat van het D.S.C. 38
Oude vier, Varsity 1926 114
De Nieuwe Lagaloods 121
De acht „achten" in Luzern 129
De winnaars van het Europeesch Kampioenschap . 131
Prof. Ir. C. L. van Nes 172
Prof. Ir. H. F. Grondijs. 181
Prof. Ir. W. Schermerhorn 193
Prof. Dr. Ir. D. F. Slothouwer 201

KALENDER

JANUARI — GROOTESTADSBEEST-MAAND

1 Zaterdag	Smit is er nog!
● 2 ZONDAG	
3 Maandag	
4 Dinsdag	Oprichting Delftsche Academie (1842).
5 Woensdag	
6 Donderdag	
7 Vrijdag	Stichting Athenæum (1632).
8 Zaterdag	Kon. besl. tot opr. Delftsche Academie (842).
☽ 9 ZONDAG	
10 Maandag	
11 Dinsdag	
12 Woensdag	
13 Donderdag	
14 Vrijdag	
15 Zaterdag	
16 ZONDAG	
17 Maandag	
18 Dinsdag	Hij blijft misschien!
19 Woensdag	
20 Donderdag	
21 Vrijdag	
22 Zaterdag	
23 ZONDAG	
24 Maandag	
25 Dinsdag	
☾ 26 Woensdag	
27 Donderdag	
28 Vrijdag	Ons veel dans in Nederland.
29 Zaterdag	Hoera! Er is een remplaçant.
30 ZONDAG	
31 Maandag	

FEBRUARI POOLDIER-MAAND

	1 Dinsdag	
●	2 Woensdag	
	3 Donderdag	
	4 Vrijdag	Oprichting Gron. Stud. Corps (1815).
	5 Zaterdag	
	6 ZONDAG	Oprichting Vrije Studie (1862).
	7 Maandag	
	8 Dinsdag	Oprichting Leidsche Hoogeschool (1575).
	9 Woensdag	
☽	10 Donderdag	
	11 Vrijdag	
	12 Zaterdag	
	13 ZONDAG	
	14 Maandag	Overmorgen is Smit weg.
	15 Dinsdag	Brand Societeit Phoenix (1876).
☺	16 Woensdag	Brandslangen vernieuwd.
	17 Donderdag	Oprichting Caroussel (1878).
	18 Vrijdag	
	19 Zaterdag	Het hinderlijk
	20 ZONDAG	kinderlijk
	21 Maandag	weer naar
	22 Dinsdag	Kinderdijk.
	23 Woensdag	Oprichting Igov (1890).
☾	24 Donderdag	
	25 Vrijdag	Oprichting Gothiek (1899).
	26 Zaterdag	
	27 ZONDAG	
	28 Maandag	

MAART VLEERMUIS-MAAND

1 Dinsdag	Oprichting Societeit Phoenix (1847).
2 Woensdag	
3 Donderdag	Inwijding Societeit Phoenix (1847).
4 Vrijdag	
5 Zaterdag	Doe je aan 't Collation mee?
6 ZONDAG	
7 Maandag	Oprichting Odin (1848).
8 Dinsdag	
9 Woensdag	
10 Donderdag	Nee.
11 Vrijdag	
12 Zaterdag	
13 ZONDAG	
14 Maandag	Maak je dan 't jaarlied?
15 Dinsdag	
16 Woensdag	't Idee!
17 Donderdag	
18 Vrijdag	
19 Zaterdag	
20 ZONDAG	
21 Maandag	Oprichting D. S. Weerbaarheid (1890).
22 Dinsdag	Oprichting Delftsch Studenten Corps (1848).
23 Woensdag	
24 Donderdag	
25 Vrijdag	Oprichting Utrechtsche Hoogeschool (1639)
26 Zaterdag	
27 ZONDAG	
28 Maandag	
29 Dinsdag	Slothouwer,
30 Woensdag	stedebouwer,
31 Donderdag	redehouder.

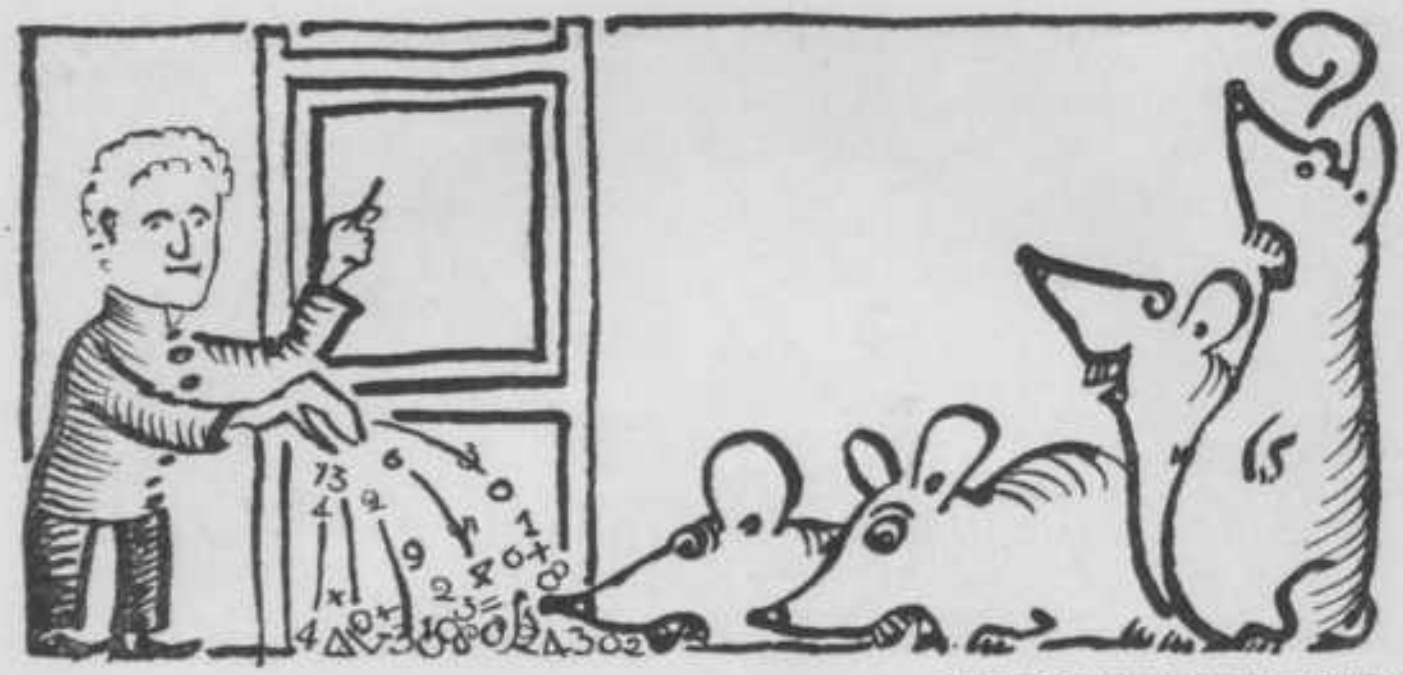

APRIL SPITSMUIS-MAAND

1 Vrijdag	Dit is 'n 1 April grap.
2 Zaterdag	
3 ZONDAG	
4 Maandag	
5 Dinsdag	
6 Woensdag	
7 Donderdag	
8 Vrijdag	
9 Zaterdag	
10 ZONDAG	
11 Maandag	
12 Dinsdag	
13 Woensdag	Oprichting Laga (1876). Zie 13 Mei.
14 Donderdag	
15 Vrijdag	
16 Zaterdag	
17 ZONDAG	
18 Maandag	
19 Dinsdag	
20 Woensdag	
21 Donderdag	
22 Vrijdag	
23 Zaterdag	
24 ZONDAG	
25 Maandag	
26 Dinsdag	D. S. Lawn-Tennis Club (1904).
27 Woensdag	
28 Donderdag	
29 Vrijdag	
30 Zaterdag	

MEI PLUIMVEE-MAAND

1 ZONDAG	
2 Maandag	
3 Dinsdag	
4 Woensdag	
5 Donderdag	
6 Vrijdag	
7 Zaterdag	
8 ZONDAG	
9 Maandag	
10 Dinsdag	
11 Woensdag	
12 Donderdag	
13 Vrijdag	Leden van de Omval
14 Zaterdag	Staat toch Pal
15 ZONDAG	Tepie oude 4 recidivist.
16 Maandag	Njord in deze race, die vischt
17 Dinsdag	achter 't net . . .
18 Woensdag	Ook achtenpret!
19 Donderdag	
20 Vrijdag	
21 Zaterdag	
22 ZONDAG	
23 Maandag	
24 Dinsdag	
25 Woensdag	
26 Donderdag	
27 Vrijdag	
28 Zaterdag	
29 ZONDAG	
30 Maandag	
31 Dinsdag	

JUNI STRUISVOGEL-MAAND

	1 Woensdag	
	2 Donderdag	
	3 Vrijdag	
	4 Zaterdag	
	5 ZONDAG	
	6 Maandag	
☽	7 Dinsdag	
	8 Woensdag	
	9 Donderdag	
	10 Vrijdag	
	11 Zaterdag	
	12 ZONDAG	
	13 Maandag	Oprichting Debating (1865).
	14 Dinsdag	
☺	15 Woensdag	
	16 Donderdag	
	17 Vrijdag	Freddy gaat met vacantie.
	18 Zaterdag	
	19 ZONDAG	
	20 Maandag	
	21 Dinsdag	
☾	22 Woensdag	
	23 Donderdag	
	24 Vrijdag	
	25 Zaterdag	
	26 ZONDAG	
	27 Maandag	Sterfdag Academie (1864)
	28 Dinsdag	
●	29 Woensdag	
	30 Donderdag	

JULI CENTAUR-MAAND

1 Vrijdag	Lucas-Bols-werk.
2 Zaterdag	Stichting Polytechnische School (1864)
3 ZONDAG	
4 Maandag	
5 Dinsdag	
6 Woensdag	
☽ 7 Donderdag	
8 Vrijdag	
9 Zaterdag	
10 ZONDAG	Stichting Technische Hoogeschool (1905).
11 Maandag	
12 Dinsdag	Njord begint,
13 Woensdag	Laga wint
14 Donderdag	Alle prijzen,
15 Vrijdag	Zoodat wij ze
16 Zaterdag	Op alle wijzen
17 ZONDAG	prijzen.
18 Maandag	
19 Dinsdag	
20 Woensdag	
21 Donderdag	
22 Vrijdag	
23 Zaterdag	
24 ZONDAG	
25 Maandag	
26 Dinsdag	
27 Woensdag	Freddy wordt minzaam.
28 Donderdag	
29 Vrijdag	
30 Zaterdag	
31 ZONDAG	

AUGUSTUS WALRUS-MAAND

1 Maandag	
2 Dinsdag	Freddy heeft vrienden
3 Woensdag	
4 Donderdag	Oprichting D. S. Vrijwill.gerscorps (1914).
☽ 5 Vrijdag	
6 Zaterdag	in het Kroegbestuur.
7 ZONDAG	
8 Maandag	
9 Dinsdag	
10 Woensdag	
11 Donderdag	
12 Vrijdag	
13 Zaterdag	
14 ZONDAG	
15 Maandag	
16 Dinsdag	
17 Woensdag	
18 Donderdag	
19 Vrijdag	
20 Zaterdag	
21 ZONDAG	
22 Maandag	
23 Dinsdag	Oprichting Groningsche Hoogeschool (1614)
24 Woensdag	
25 Donderdag	
26 Vrijdag	Eerste nummer van den Spiegel (1924).
27 Zaterdag	
28 ZONDAG	
29 Maandag	
30 Dinsdag	Zou hij er ooit in komen?
31 Woensdag	

SEPTEMBER — PROOI-MAAND

1 Donderdag	Ik werk in Frankrijk.
2 Vrijdag	
3 Zaterdag	
☽ 4 ZONDAG	Zij gaan naar Luzern.
5 Maandag	
6 Dinsdag	Wie is er in Delft?
7 Woensdag	
8 Donderdag	Ik ga naar Berlijn.
9 Vrijdag	
10 Zaterdag	
11 ZONDAG	
12 Maandag	
13 Dinsdag	
14 Woensdag	
15 Donderdag	
16 Vrijdag	Omval soiree
17 Zaterdag	Opvallend raar dee
18 ZONDAG	't Zeer oude jaar mee.
19 Maandag	
20 Dinsdag	Inwijding Aula der T. H. (1925).
21 Woensdag	
22 Donderdag	
23 Vrijdag	
24 Zaterdag	
25 ZONDAG	Hij komt er toch nooit in!
26 Maandag	
27 Dinsdag	
28 Woensdag	
29 Donderdag	12 maanden beheer
30 Vrijdag	van Beheer.

OCTOBER — TIJGERS-MAAND

1 Zaterdag	
2 ZONDAG	
3 Maandag	Leiden ontzet.
4 Dinsdag	Mejuffrouw!
5 Woensdag	Vindt U 't goed, dat er ook eenige Corps-
6 Donderdag	leden meedoen aan het Tooneelfeest!
7 Vrijdag	
8 Zaterdag	
9 ZONDAG	
10 Maandag	Oprichting D. S. Tooneel (1881).
11 Dinsdag	
12 Woensdag	
13 Donderdag	Oprichting Amateur Fotografen (1891).
14 Vrijdag	Ja, natuurlijk! Meisjes en obscure tweede-
15 Zaterdag	jaars gaan voor!
16 ZONDAG	
17 Maandag	
18 Dinsdag	Goed, ik zal het op de kroegvergadering
19 Woensdag	voorstellen.
20 Donderdag	
21 Vrijdag	Oprichting D. S. Rugby Club (1918).
22 Zaterdag	
23 ZONDAG	Eerste Corpsalmanak (1850).
24 Maandag	Het Haagsch Vrouwe'ijk Studenten
25 Dinsdag	Tooneel Gezelschap heeft zijn zin.
26 Woensdag	
27 Donderdag	
28 Vrijdag	
29 Zaterdag	Oprichting D.V.S.V. (1904).
30 ZONDAG	
31 Maandag	Doet hij het?

NOVEMBER — LINTWURM-MAAND

	1 Dinsdag	Ja, hij wil alle drie!
☽	2 Woensdag	
	3 Donderdag	
	4 Vrijdag	Oprichting Brabantia (1907).
	5 Zaterdag	Oprichting Jolijt Gezelschap Dubenik.
	6 ZONDAG	Oprichting Joop Leidt Gezelschap Tersteeg.
	7 Maandag	
	8 Dinsdag	Hij doet niets.
☺	9 Woensdag	
	10 Donderdag	De bloemkool zeker niet.
	11 Vrijdag	Oprichting Frisia (1898).
	12 Zaterdag	
	13 ZONDAG	Senaat wel.
	14 Maandag	Oprichting Apollo (1849).
	15 Dinsdag	Oprichting Schaakclub (1907).
	16 Woensdag	Kan hij nou hoofdredacteur blijven!
	17 Donderdag	
	18 Vrijdag	
	19 Zaterdag	
	20 ZONDAG	Oprichting D. S. Hockey Club.
	21 Maandag	
	22 Dinsdag	
	23 Woensdag	
●	24 Donderdag	Ja! Superbe harmonie!
	25 Vrijdag	
	26 Zaterdag	
	27 ZONDAG	
	28 Maandag	
	29 Dinsdag	
	30 Woensdag	Inwijding Soc. Phoenix (1877).

DECEMBER — BUIDELDIER-MAAND

	1 Donderdag	
☽	2 Vrijdag	
	3 Zaterdag	Oprichting IJsclub (1885).
	4 ZONDAG	Oprichting Motorclub (1918).
	5 Maandag	
	6 Dinsdag	
	7 Woensdag	Technisch Leesgezelschap (1880).
☺	8 Donderdag	Oprichting Ambulantes (1877).
	9 Vrijdag	
	10 Zaterdag	
	11 ZONDAG	Heroprichting Zelandia (1869).
	12 Maandag	
	13 Dinsdag	Oprichting D.S. Alpenclub (1922).
	14 Woensdag	Oprichting Leeghwater (1869).
	15 Donderdag	Oprichting Technolog. Gezelschap (1890)
☾	16 Vrijdag	
	17 Zaterdag	
	18 ZONDAG	
	19 Maandag	
	20 Dinsdag	
	21 Woensdag	
	22 Donderdag	
	23 Vrijdag	
●	24 Zaterdag	
	25 ZONDAG	
	26 Maandag	
	27 Dinsdag	
	28 Woensdag	Proffen, ik weet niet of U kent
	29 Donderdag	Den nieuwjaarswensch van elk student.
	30 Vrijdag	Een wensch is steeds gebleven:
☽	31 Zaterdag	De examenregeling worde opgeheven!

VERJAARDAGEN DER LEDEN VAN HET KONINKLIJK HUIS

19 April.	Z.K.H. Hendrik Wladimir Albrecht Ernst Prins der Nederlanden, Hertog van Mecklenburg-Schwerin, Gemaal van H.M. de Koningin, geb. 1876.
30 April.	H.K.H. Juliana Louise Emma Marie Wilhelmina, Prinses van Oranje-Nassau, Hertogin van Mecklenburg, geb. 1909.
2 Augustus.	H.M. Adelheid Emma Wilhelmina Theresia van Waldeck-Pyrmont, Koningin-Moeder, geb. 1858.
31 Augustus.	H.M. Wilhelmina Helena Paulina Maria, Koningin der Nederlanden, geb. 1880.

GEDENKDAGEN

8 Febr.	1575.	Stichting van de Hoogeschool te Leiden.
23 Aug.	1614.	Stichting v. d. Hoogesch. te Groningen.
8 Jan.	1632.	Stichting v. h. Athenaeum te Amsterdam.
26 Mrt.	1636.	Stichting van de Hoogeschool te Utrecht.
25 Sept.	1816.	Stichting van de Hoogeschool te Gent.
8 Jan.	1842.	Koninklijk besluit tot oprichting der Koninklijke Akademie.
28 Jan.	1842.	Koninklijk besl. tot bijvoeging der O.I.A.
4 Jan.	1843.	Stichting van de Akademie te Delft.
4 Jan.	1843.	Oprichting Societeit Merkurius in het huis de Magneet, Oude Langendijk.
	1844.	Opheffing Societeit Merkurius.
4 Jan.	1845.	Bal door den Prins van Oranje aan de Akademie aangeboden.
1 Mrt.	1847.	Oprichting Societeit Phoenix.
3 Mrt.	1847.	Inwijding Societeit Phoenix, gebouw van Bekker tegenover de Akademie.

	1847.	S. P. verhuisd nabij de Schoolstraat. Oude Delft.
1 Sept.	1847.	S.P. verplaatst naar Hoefakker, Voldersgr.
12 Jan.	1848.	Serenade aan Z. K. H. den Prins van Oranje. 5-jarig bestaan.
22 Mrt.	1848.	Oprichting D. S. C.
25 Mei	1848.	1ste aanvraag om erkenning aan den Directeur der Akademie.
16 Sept.	1848.	Schriftelijke erkenning van het D. S. C. door den Directeur der Akademie, die het beschermheerschap v.h. Corps aanvaardt.
14 Nov.	1848.	Voorstel Minister de Kempenaer tot opheffing der Akademie.
29 Nov.	1848.	Adres tot behoud der Akademie aan Z.M. den Koning.
	1848.	De Kroonprins bedankt voor het beschermheerschap.
2 Febr.	1849.	Serenade aan den Dir. en Docenten voor dank bemoeiingen opheffing Akademie. Vaandel door Prins v. Oranje geschonken.
18 April	1849.	Prins Willem Frederik Hendrik tot beschermheer der Akademie benoemd.
1 Mei	1849.	De S. P. naar den hoek Binnenwatersloot verplaatst.
23 Mrt.	1850.	Bezoek Beschermheer. Vaandel door de Delftsche dames aangeboden.
26 April	1850.	Voorstel van den heer Viruly Verbrugge om in Juli 1852 een reunie te houden.
23 Oct.	1850.	De 1ste Corpsalmanak verschijnt.
7 Febr.	1851.	Eerste Collation in den Stads Doelen ter vervanging der serenades.
9 Mrt.	1853.	Viering 10-jarig bestaan der Akademie met een bal. Contra-Serenade der Grenadiers en Jagers.
19 Febr.	1857.	Erkenningsaanvrage aan de verschillende Corpsen.

23 Febr.	1857.	Erkenning Leiden.
25 Febr.	1857.	Erkenning V. A. P. Groningen.
5 Mrt.	1857.	Erkenning Stud. Corps Utrecht.
6 Mrt.	1857.	Eerste Senaatslinten (zonder insigne).
11 Mrt.	1857.	Erkenning Mutua Fides Utrecht.
24 April	1857.	Erkenning M.O.D.U.S. Amsterdam. (Weigering I.S.S.A.).
4-8 Mei	1857.	Lustrumfeesten. Garebeg optocht van den Sultan van Djokjokarta en Concours Ridderlijke confrerie „Diletto et Arme". Aanbieding vaandel aan Apollo door Delftsche dames.
9 Oct.	1857.	Erkenning Deventer. Zegel Corps ontwerp van Nahuys.
16 Oct.	1857.	Eerste inauguratie in de Doelen (daarvoor op de Akademie).
19 Dec.	1857.	Eerste Senaatsinsignes.
17 Mei	1858.	10-jarig bestaan Corps. Groot Bal.
22 Mrt.	1859.	1ste Corps-dies-viering.
1 Juni	1859.	De heer I. A. Keurenaer tot Directeur der Akademie benoemd.
19 Sept.	1861.	De heer Keurenaer bekrachtigt de Statuten van 't Corps volgens het toen nog onbekend nieuw reglement.
Sept.	1861.	1ste studentenlied, muziek Renaud, woorden Beukman.
22 Nov.	1861.	Sluiting der Akademie.
21 Jan.	1862.	Wederopening der Akademie.
7-13 Juli	1862.	Lustrumfeesten. Maskerade voorstellende: „Het gezantschap van den Sultan van Achim aan Prins Maurits en de Oud-Nederlandsche republiek."
	1863.	Middelbaar-onderwijswet aangenomen.
	1863.	De bloemlezing D. S. A. ziet het licht.
1 Juli	1864.	Stichting van de Polyt. School te Delft. Opheffing Akademie.

26 Sept.	1864.	Opening van den cursus aan den S. P. Rede Directeur L. Cohen Stuart.
	1864.	Ophouding van de erkenning der overige corpsen uitgezonderd Mavors Medicator.
23 Nov.	1864.	Nieuwe corpswet. Nieuw Senaats-insigne en corpsb. (Tetar v. Elven). Het vaandel der Akademie van den Koning teruggekregen.
9 Mrt.	1865.	Besl. tot Senaatsringen voor eere-leden Senaat.
13-18 Juli	1868.	20-jarig bestaan Corps. Geen maskerade. Oplaten van luchtballons, vuurwerk, concert, enz.
1 Jan.	1870.	Opening nieuwe Societeit.
Dec.	1870.	Wedererkenning door Utrecht.
7-11 Juli	1873.	Lustrumfeesten Maskerade: Karel van Egmond, Hertog van Gelre, Grave van Zutfen binnen Arnhem.
23 Oct.	1875.	Reunie Oud-Almanak-Redacteuren.
Febr.	1876.	Krüger te Delft.
15 Febr.	1876.	Brand Societeit Phoenix. Kroeg boven de Eensgezindheid.
Dec.	1876.	Wedererkenning door Leiden.
Febr.	1877.	Wedererkenning door Groningen.
10 Febr.	1877.	Eerste steenlegging der Nieuwe Societeit door Prof. Dr. L. Cohen Stuart.
1 Oct.	1877.	Leiden, Utrecht en Groningen worden Rijks-Universiteit.
15 Oct.	1877.	Stichting van de Gem. Univers. te A'dam.
30 Nov.	1877.	Nieuwe Phoenix ingewijd.
	1878.	Wedererkenning door Amsterdam.
8-13 Juli	1878.	Lustrumfeesten. Intocht Willem VI. Hertog van Beyeren, Paltsgraaf aan den Rijn, Graaf van Henegouwen, Holland en Zeeland, Heer van Friesland, binnen Utrecht, in November 1415.

	1880.	Eerste Diëscomedie op de Phoenix.
	1880.	Stichting v. d. Vrije Universiteit, A'dam.
22 Mrt.	1881.	Het corpslied voor 't eerst gezongen.
4 Jan.	1883.	35-jarig best. P. S. Kroegjool met burgers.
30 Juni	1883.	1e jaarlijksche wedstrijd te Alphen. Ned. Roeibond.
9-15 Juli	1883.	Lustrumfeesten. Intocht van Filips, Hertog van Bourgondië en Jacoba, Hertoginne van Beyeren, binnen Delft, 29 Juni 1428.
9 Juli	1883.	Uit naam der Delftsche dames door Mej. Bosscha een vaandel a. h. Corps gegeven.
10 Juli	1883.	Brand feestterrein.
	1884.	Instelling der permanente reunie-comm.
20 Mrt.	1885.	Vaandel door de reunisten, onder presidium van Jhr. W. A. T. H. van Raders, aan het Corps uitgereikt.
9-15 Juli	1888.	Lustrumfeesten. Maskerade Bruidstoet v. Jul. v. Egmond en Mabelia Graswinckel.
Febr.	1889.	Voorstel tot het houden van een Groenenkroeg aangenomen.
	1891.	Het Delftsch Stud. tijdschrift „Stemmen" opgericht. (Slechts 1 jaar bestaan).
4 Jan.	1893.	50-jarige gedenkdag der oprichting van de Akademie.
10-14 Juli	1893.	Lustrumfeesten. Geen maskerade.
2 Dec.	1895.	Oplossing I. Q. De O.I.A. treden uit het Corps.
10 Juli	1898.	Verhellouw's Geschiedenis van het D.S.C. verschijnt.
11-16 Juli	1898.	Lustrumfeesten. Maskerade: Het verbond der Edelen.
1 Oct.	1898.	Verschijnen eerste nummer Studenten-Weekblad.
27 Jan.	1899.	Besluit tot Senaats- en Almanak-redactie-subsidie.

7 Dec.	1899.	Het nieuwe Corpsbeeld, ontwerp Lacomblé, voltooid.
16 Dec.	1899.	Reunie van oud-Almanak-Redacteuren.
16 Dec.	1899.	De Commissie tot behartiging der Studiebelangen uit het Corps.
5 Nov.	1901.	Door de verbouwing Doelen contract met de gemeente voor een feestterrein.
13 Dec.	1901.	Het nieuwe gedeelte der S. P. geopend.
10 Juli	1903.	Aanbieding der Senaatszetels aan het Corps.
13-18 Juli	1903.	XIde Lustrum. Maskerade: Ommetocht v. Nicephoros Phocas binnen Byzantium.
11 Juni	1904.	De burgerij biedt, naar aanleiding van 't XIde Lustrum, 't Corps een marmeren Corpsbeeld aan.
10 Juli	1905.	Opening van de Techn. Hoogeschool.
14 Febr.	1906.	Vergadering van alle ingeschrevenen aan de T. H. Voorloopige Centr. Commissie tot behartiging der Studiebelangen.
23 April	1906.	Aankoop tuin Societeit Phoenix.
8 Jan.	1906.	Eerste dies T. H. Eere-doctoraat aan Dr. A. Kuyper, Dr. J. Bosscha, Dr. P. J. H. Cuypers, G. van Diesen c. i., J. Kraus c. i. en C. Lely c. i. Gedenkwaardige Kroegjool.
29 Juni-4 Juli	'08.	XIIe Lustrum. Maskerade: Intocht van Lorenzo de Medici il Magnifico binnen Florence. Mimenspel. (Een spel van Platoon's leven).
2 Juli	1908.	Florentijnsch Steekspel op de Groote Markt, bijgewoond door H.M. de Koningin, H.M. de Koningin-Moeder en Z.K.H. de Prins der Nederlanden.
24 Sept.	1908.	De Burgerij biedt, naar aanleiding van het 12e Lustrum het D.S.C. zetels aan voor de Eere-leden van den Senaat.

17 Dec.	1909.	Reunie van Oud-Almanak-redacteuren.
11 Mei	1910.	Debating-avond. Onderwerp: Bedenkingen tegen den groentijd, ingeleid door den heer R. A. van Sandick, c. i.
30 Juni	1913.	Opening Nieuwe Zaal Societeit Phoenix.
30 Juni-5 Juli	'13.	XIIIe Lustrum. Maskerade: Intocht van Sjah Abbas de Groote binnen Ispahan,
2 Juli	1913.	Perz. gebarenspel: Kurrogloe en Nighara.
5 Juli	1913.	De burgerij biedt, naar aanleiding van het XIIIe Lustrum, het D.S.C. een klok en twee kandelabers aan.
4 Aug.	1914.	Oprichting Delftsch Stud. Vrijw.-Korps.
25-26 Nov.	'15.	50-jarig eigen beheer Societeit Phoenix.
Juni	1918.	70-jarig bestaan van het D.S.C. De feesten ter gelegenheid van het XIVe Lustrum gaan niet door ten gevolge van de tijdsomstandigheden.
12-17 Nov.	'18.	Delftsche Studenten Burgerwacht.
29 Nov.	1918.	H. M. de Koningin en Z. K. H. Prins Hendrik te Delft gehuldigd.
11 Dec.	1918.	Corpswet herzien; Reglement op het Patronaat vastgesteld.
6 Mei	1919.	Réunie naar aanl. van het XIVde Lustrum. Technisch Oeconomische Conferenties.
23 Jan.	1920.	Eerste voorstellen inzake de Federatie van Delftsche Studenten.
17 Mei	1920.	Erkenning v/h. A.S.C.. G.S.C. „V.A.P." blijft erkend Corps, ondanks afschaffing groentijd. Basis erkend veranderlijk in enumeratie.
12 Juni	1920.	Oprichting Nederl. Stud. Organisatie.
6-7 Sept.	1920.	Neutraal Studenten Congres te Delft en 's-Gravenhage.
17 Sept.	1920.	Viering 25-jarig jubileum van Jan Schipper als Corps-pedel.

22 Sept. 1920.	Fakkeloptocht, sinds 1913 niet meer gehouden, met groote deelname van studenten en burgerij weer gevierd.
16-19 Mrt 1921.	7e Groot-Nederlandsch Studenten-Congres te Delft.
2 Juli 1921.	F. E. Eyken wint de Diamond-Sculls.
11 Sept. 1921.	F. E. Eyken Skiff-kampioen van Europa.
24 Nov. 1921.	Vijfenzeventig-jarig bestaan van de Societeit Phoenix.
23 en 24 Mrt '22.	Corpsdies. Voor het eerst sedert den oorlog de 1e jaars rijjool in eere hersteld.
17 Jan. 1923.	Bezoek der Congressisten van het congres der Conf. Int. des Etudiants aan Delft.
29 Juni-3 Juli '23.	XVe Lustrum.
30 Juni 1923.	De Delftsche meisjes bieden naar aanleiding van het XVe Lustrum het D. S. C. geborduurde bekleeding der Senaatsstoelen aan.
2 en 3 Juli 1923.	Opvoeringen van het Spel op de Markt te Delft: „De Torenbestormer", van Herman Teirlinck.
4 Juli 1923.	B. en W. bieden namens de burgerij het D.S.C. een concert in den tuin van Stads Doelen aan.
6 Sept. 1923.	Senaat, Corps-commissiën en Besturen van Corpsvereenigingen nemen deel aan de Nationale Huldebetooging te A'dam.
21 Sept. 1923.	H. M. de Koningin, H. M. de Koningin-Moeder, Z.K.H. de Prins der Nederlanden en H. K. H. Prinses Juliana bezoeken Delft ter gelegenheid van de overdracht van het Nationaal Huldeblijk. Het D.S.C. biedt een Eerewacht te paard aan.
4 Jan. 1924.	Request van den Senaat aan H. M. de Koningin inzake Studiehervorming.

16 Juli	1924.	W. H. E. K. Rösingh en A. C. Beynen winnen nummer stuurmanlooze twee ter Olympiade 1924.
2 Aug.	1924.	Rösingh, Beynen en Van Lummel winnen nummer twee met stuurman Europeesche kampioenschappen te Zürich.
29 Aug.	1924.	1ste nummer Corpsorgaan „De Spiegel" verschijnt.
19 Dec.	1924.	Reunie van Oud-Almanak-Redacteuren.
21 Sept.	1925.	Opening Aula T. H. D. S. C. biedt stoelen aan voor Curatoren en Academischen Senaat.
3 Juli	1926.	Opening van 't nieuwe clubgebouw van Laga.
4 Juli	1926.	Wedstrijden ter gelegenheid van het 50-jarig bestaan van Laga.
5 Sept.	1926.	Laga's acht wint te Luzern het Europeesch kampioenschap.
18 Nov.	1926.	Tachtig-jarig bestaan van de Studenten-Societeit Phoenix.

FEESTDAGEN IN 1927

ALGEMEENE CHRISTELIJKE

Nieuwjaarsdag*	1 Januari
Goede Vrijdag	15 April
Paschen	17 en 18 April
Hemelvaartsdag	26 Mei
Pinksteren	5 en 6 Juni
Kerstmis*	25 en 26 December

KATHOLIEKE

Driekoningen*	6 Januari
Vastenavond	1 Maart
Aschwoensdag	2 Maart
Palmzondag	10 April
H. Sacramentsdag	16 Juni
H. Petrus en Paulus*	29 Juni
Maria Hemelvaart*	15 Augustus
Allerheiligen*	1 November
1e Advent	27 November
Maria onbevlekte ontvangenis*	8 December

ISRAËLIETISCHE

Purimfeest	16 Februari
Paaschfeest	17, 18, 23 en 24 Maart
Pinksterfeest	6 en 7 Juni
Nieuwjaar (5688)	27 en 28 September
Groote Verzoendag	6 October
Loofhuttenfeest	11, 12 en 18 October
Vreugde der Wet	19 October

(De met een * aangeduide feestdagen worden op vaste data gevierd)

POSTERIJEN

Voor den postdienst is het kantoor te Delft geopend:
Werkdagen . . . . . van 7.30 u. v.m. tot 7.30 u. n.m.
Zaterdag tot 6 u.
Zon- en Feestdagen . van 8 tot 9 u. v. m. en van 1 tot 2 u. n. m. afhalen correspondentie.

Een Depôt van het Postkantoor is gevestigd bij:
N. V. „Gemeenschappelijk Eigendom", Agnetapark.

BINNENLAND

Brieven. Gewicht t/m 20 gr. 10 ct., boven 20 t/m 100 gr. 15 ct., boven 100 t/m 300 gr. 20 ct., boven 300 t/m 500 gr. 30 ct., boven 500 t/m 1000 40 ct., boven 1000 t/m 2000 gr. 50 ct. In locaal verkeer geen afzonderlijk tarief.

Briefkaarten binnenland. Verkrijgbaar voor 5 cent, met antwoord betaald voor 10 ct.
Een verschreven briefkaart in te ruilen tegen betaling v. 1 ct.

Postzegelboekjes verkrijgbaar, voorzien van:

24	postzegels	van 2 cent	f 0.48
24	„	„ 10 cent.	„ 2.40
24	„	„ 15 cent.	„ 3.60
6	„	„ 2 cent, 6 v. $7^1/_2$, en 12 v. 10 ct.	„ 1.77
6	„	„ 1 cent, 6 v. 2, 6 v. 5, 6 v. 10 ct.	„ 1.08

De postz. v. $^1/_2$, $1^1/_2$ en $4^1/_2$ ct. kunnen worden opgebruikt.

Drukwerk. Drukwerken tot 500 gr. 2 cent per 50 gr. of gedeelte van 50 gr. Boven 500 t/m 750 gr. 25 ct., boven 750 t/m 1000 gr. 30 ct., boven 1000 t/m 1500 gr. 35 ct., boven 1500 t/m 2000 gr. 40 ct.

Nieuwsbl. (indien frankeering bij abonnement geschiedt) 1 cent per nummer of exemplaar per 55 gram of gedeelte daarvan; tot 150 gr. 2 cent en voorts voor elke verdere 50 gr. 1 cent meer.

Monsters. Tot en met 100 gr. 5 ct., daarboven per 50 gr. $2^1/_2$ cent. Maximumgewicht 500 gr.

Aanteekening. Gewone aanteekening 15 ct. Aanteekening met aangegeven waarde $2^1/_2$ ct. per f 100.— extra.

Expresse-bestelling. Briefpost extra 20 cent, pakketpost extra 30 ct.

Postwissels. Tot en met f 25.— 10 ct., boven f 25.— t/m f 50.— 20 ct., boven f 50.— t/m f 100.— 30 cent, boven f 100.— t/m f 150.— 40 ct., boven f 150.— t/m f 200.— 50 ct., boven f 200.— t/m f 250.— 60 ct., boven f 250.— t/m f 300.— 70 ct., boven f 300.— t/m f 350.— 80 ct., boven f 350.— t/m f 400.— 90 ct., boven f 400.— t/m f 450.— 100 ct., boven f 450.— t/m f 500.— 110 ct. Voor elke f 100.— of gedeelte van f 100.— boven f 500.— 10 ct. (Maximum onbeperkt). Bericht van uitbetaling 15 ct. Recht wegens uitbetaling na de maand volgende op die der uitgifte 15 cent.
De verplichting tot uitbetaling van een postwissel vervalt na twee jaar.

Telegrafische postwissels. Maximum f 500.— gewone postwisselkosten met telegramkosten.

Postbewijzen. Een recht van 5 cent. Bovendien formulierkosten 1 cent. Maximum f 10.—.
Recht wegens uitbetaling later dan zes maanden na den dag der uitgifte 15 cent. De verplichting tot uitbetaling van een postbewijs vervalt na twee jaar.

Identiteitskaarten. Recht 40 cent. Geldig gedurende drie jaar, aanvangende met den dag van afgifte.

Postpakketten. Gewicht t/m 1 K.G. 30 ct. Boven 1 t/m 3 K.G. 40 ct. Boven 3 t/m 5 KG. 50 ct.

Adreslabels kosten 1 ct. per stuk. Aan ieder pakket moet een adreskaart worden toegevoegd.
Verzekering der waarde tot f 1000.— als bij brieven.

BUITENLAND

Brieven. Naar alle landen: 15 ct. voor de eerste 20 gr. en voorts 10 ct. voor elke volgende 20 gr.

Nederlandsch Oost- en West-Indië. 10 cent voor de eerste 20 gr., elk volgend gewicht van 20 gr. 5 ct.

België. $12^1/_2$ ct. voor de eerste 20 gr. en voorts 10 ct. voor elke volgende 20 gr.

Drukwerk. 3 ct. voor elke 50 gr.

Briefkaarten. Verkrijgbaar voor 10 ct.

Monsters. Naar alle landen: 6 ct. t/m 100 gr. en 3 ct. meer voor elke 50 gr. meer.

Aanteekening. Gewone aanteekening 15 cent boven de port. Ingeval van verlies van een aangeteekend stuk wordt in 't algemeen geen schadevergoeding verleend, indien het verlies het gevolg is van overmacht. Sommige landen geven wel schadevergoeding.

Aangegeven waarde: een recht van 15 ct., vermeerderd voor elke frs. 300 of gedeelte van frs. 300, in het algemeen verkeer met 10 cent. Uitzonderingen: in het verkeer met Oost- en West-Indië 5 ct.

Postwissels. Een vast recht van 15 cent + 5 cent voor elke 10 gld. of gedeelte van f 10.—. Naar Ned. West-Indië binnenlandsch tarief.

Telegrafische postwissels. Gewone postwisselkosten met telegramkosten.

Identiteitskaarten. Recht 40 cent. Geldig gedurende drie jaar, aanvangende met den dag van afgifte.

Meerdere inlichtingen te vinden in den Post-, Telegraaf- en Telefoongids à f 1.— te verkrijgen op alle post- en telegraafkantoren.

Tariefboekjes à 10 cent, tarieftabellen à 5 ct.

TELEGRAAF

Het kantoor is geopend op werkdagen 8 u. v.m.—9 u. n.m.
op Zondagen 8—9 u. v.m. en 1—2 u. n.m.

BINNENLANDSCHE TELEGRAMMEN

Tarief: 1—10 woorden 50 ct. Voor elke 5 woorden tot en met 50 woorden 10ct. meer. Boven 50 woorden voor elke 10 woorden 10 ct. meer.

Locaaltelegrammen 10 ct. minder dan de gewone van het zelfde aantal woorden.

Het antwoordbewijs voor telegrammen met antwoord betaald is 6 maanden geldig.

Dringende telegrammen voor het binnenland driemaal de prijs, voor het buitenland eveneens.

Meervoudige telegrammen kosten voor elk afschrift tot 50 woorden 25 ct. voor binnenland en buitenland.

De verschillende adressen moeten in één plaats zijn.

BUITENLANDSCHE TELEGRAMMEN

België	per	woord	$7^1/_2$	cent.
Duitschland . . .	„	„	$9^1/_2$	„
Frankrijk	„	„	$12^1/_2$	„
Engeland	„	„	$12^1/_2$	„
Oostenrijk	„	„	$12^1/_2$	„
Hongarije	„	„	16	„
Italië	„	„	17	„
Rusland	„	„	24	„
Littauen	„	„	$12^1/_2$	„
Estland	„	„	$19^1/_2$	„
Finland	„	„	17	„
Gibraltar	„	„	18	„

Koninkrijk der Serven, Kroaten en Slavenen ook wel Zuid-Slavië of Yougoslavië genaamd, 16 ct. per woord.

Tsjecho-Slowakije .	per	woord	$12^1/_2$	cent.
Europeesch Turkije	„	„	$27^1/_2$	„
Zwitserland . . .	„	„	$12^1/_2$	„

Minimum bedrag voor het buitenland 75 cent.

NEDERLANDSCH-INDIË

Meest gebruikelijke verzendingsweg via Eastern per woord f 2,—. Uitgestelde telegrammen f 1.— p. woord.

Suriname per woord f 2,20 — Curaçao per woord f 3,05. Overige eilanden met verschillende tarieven.

Uitgestelde telegrammen, toegelaten tusschen Nederland en verschillende landen buiten Europa, kosten de helft van den prijs van een gewoon telegram.
Vereischten zijn: Codewoorden niet toegelaten.
Deze telegrammen zijn aan vertraging onderhevig, doch niet meer dan 2 dagen.

RADIO-TELEGRAMMEN

Via Scheveningen—Haven is de prijs:
Landtaks 4 cent per woord, minimum . . . f 0.40
Kusttaks 20 „ „ „ „ . . . f 2.—
Scheepstaks (voor de meeste Nederlandsche schepen) 20 ct. per woord, minimum f 2.—.
Via andere stations. Hiervoor is de prijs als volgt te splitsen:

1°. de kosten van verzending langs de lijnen van het telegraafnet.

2°. { *a*. kusttaks toekomende aan het kuststation.
{ *b*. scheepstaks toekomende aan het scheepsstation.

3°. Eventueele transitkosten voor de overnemende kust- of scheepsstations.

TELEFOONGESPREKKEN

Locale gesprekken . . . . . 10 cent per 3 min.
Interlocale gesprekken . . . 20 of 50 „ „ „ „
Binnen een kring van 15 K.M. 20 ct., dus o.a. voor den Haag, Rotterdam, Schiedam, Vlaardingen, Maassluis enz.
Dringend interlocale gesprekken f 0.60 of f 1.50 „ „ „

Het Locaal Telefoonbureau heeft doorloopenden dag- en nachtdienst.

Voor interl. verkeer (zie diensturen Rijkstelegraafkantoor).
Publieke Telefoonstations zijn gevestigd in het Rijkstelegraafkantoor, in het Stationsgebouw H. IJ. S. M. en Delfgauwscheweg 35 (filiaal A. J. Voskuil).

TITELS EN PRÆDICATEN

Koningin	Hare Majesteit
Koningin-Moeder . . .	Idem
Prins van den bloede . .	Zijne Koninklijke Hoogheid
Prinses van den bloede . .	Hare Koninklijke Hoogheid
Graaf of Gravin	Hooggeb. Heer (Vrouwe)
Baron of Barones. . .	Hoogwelgeboren Heer of
Jonkheer of Jonkvrouw .	Vrouwe
Adellijke weduwe. . . .	Mevrouw de Douairière
Ongehuwde adellijke dame.	Jonkvrouwe
Studenten en andere aan-	Weledelgeboren Heer of
zienlijke personen. . . .	Vrouwe
Deftige burgerij	Weledele Heer, Mevrouw
Kleine burgerij.	Heer, Mejuffrouw
Ministers	Excellentie
Ministers van Staat . . .	Idem
Gezanten	Idem
Gouverneur-Generaal . .	Idem
Gouverneur.	Idem
Vice-Admiraal.	Idem
Generaal	Idem
Luitenant-Generaal . . .	Idem
Groot-Officieren v. h. Koninklijk Huis	Idem
Voorzitters en Leden der hooge Colleges van Staat .	Hoogedelgestrenge Heer
Commissaris der Koningin .	Idem
Hoofdambtenaren tot den rang van Referendaris . .	Idem
Schout-bij-Nacht	Idem
Generaal-Majoor	Idem
Hoofd-officieren	Idem
Consul-Generaal	Idem
Ingenieurs	Weledelgestrenge Heer
Allen, die den titel Mr voeren	Idem

Ambtenaren tot den rang van adjunct-commies . .	Weledelgestrenge Heer
Subalterne officieren . . .	Idem
Consul, Vice-Consul . . .	Idem
Burgemeesters der grootste gemeenten	Hoogedelgestrenge Heer
Burgemeesters der overige gemeenten	Edelachtbare Heer
Wethouders	Weledelgestrenge Heer
Raadsleden	Idem
Leden v. d. Hoogen Raad .	Edelhoogachtbare Heer
Leden van Gerechtshoven .	Edelgrootachtbare Heer
Leden van Arrondissements-rechtbanken	Edelachtbare Heer
Kantonrechters	Weledelgestrenge Heer
Curatoren v. e. Hoogeschool	Edelgrootachtbare Heer
Secretaris van het College van Curatoren	Edelachtbare Heer
Hoogleeraren	Hooggeleerde Heer
Zij, die den academischen graad van Doctor bezitten	Weledel Zeergeleerde Heer
Artsen	Weledelgeleerde Heer
Predikanten met Dr titel .	Weleerw. Zeergel. Heer
Predikanten zonder Dr titel	Weleerwaarde Heer
Paus	Zijne Heiligheid
Kardinaal	Zijne Eminentie
Aartsbisschop, Bisschop .	Zijne Doorluchtige Hoogwaardigheid
Kanunnik	Hoogeerwaarde Heer
Deken, Pastoor	Zeereerwaarde Heer
Kapelaan	Weleerwaarde Heer
Opperrabbijn	Weleerw. Zeergel. Heer
Rabbijn of rabbinale assessor	Weleerwaarde Heer
Vrouwelijke geestelijke . .	Eerwaarde Zuster
Hoofd van een Gesticht .	Eerwaarde Moeder

DELFISCH STUDENTEN CORPS.

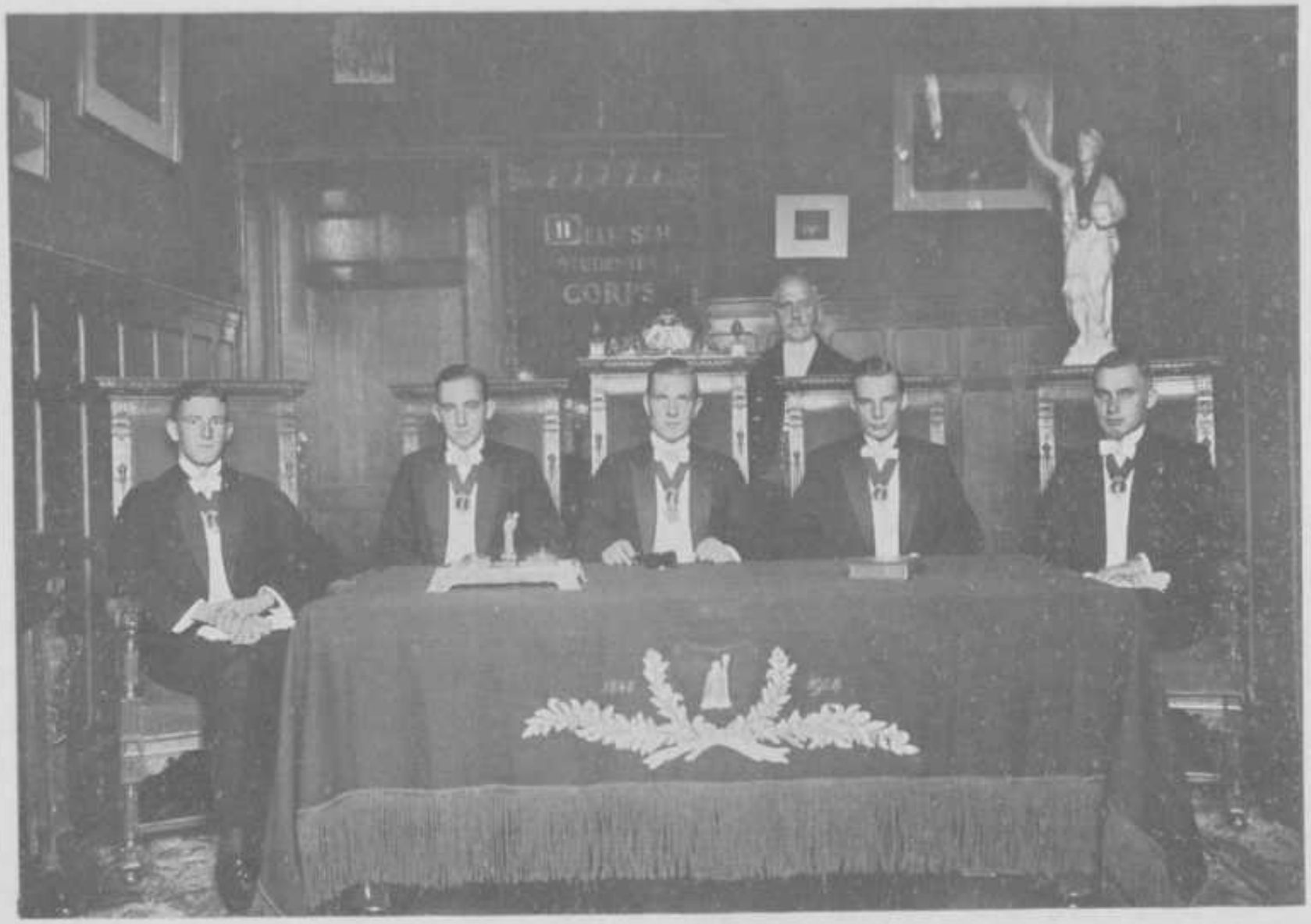
CORI'S

SENAAT V. H. DELFTSCH STUDENTENCORPS
VAN 12 NOVEMBER 1925 TOT 16 FEBRUARI 1926.

A. H. J. van Goch, President.
H. Smit Fzn., Secretaris.
A. F. Kremer, Thesaurier.
R. E. Jessurun, Archivaris-Vice-President.
G. Leverland, Commissaris-Vice-Secretaris.

SENAAT V. H. DELFTSCH STUDENTENCORPS
VAN 16 FEBRUARI 1926 TOT 24 NOVEMBER 1926.

A. H. J. van Goch, President.
G. Leverland. Secretaris.
A. F. Kremer, Thesaurier.
R. E. Jessurun, Archivaris-Vice-President.
J. L. van Krimpen, Commissaris-Vice-Secretaris.

SENAAT V. H. DELFTSCH STUDENTENCORPS
VAN 24 NOVEMBER 1926 TOT . . . . . .

J. C. L. Bauduin, President.
J. W. Th. van Erp, Secretaris.
P. J. C. Vos, Thesaurier.
H. J. Stokvis, Archivaris-Vice-President.
Tj. James, Commissaris-Vice-Secretaris.

EERELEDEN VAN DEN SENAAT, NOG LEDEN VAN HET DELFTSCH STUDENTENCORPS

F. van Amstel,
G. Schimmelpenninck.
H. A. Burgerhout.
A. J. Mijnlieff.
E. L. A. Driessen.
L. L. W. van Soest.
J. Badon Ghijben.
F. Bakker Schut.
A. L. de Vos tot Nederveen Cappel.
J. F. M. Alma.
W. M. Kersten.
J. A. H. Gooszen.
E. F. Peltzer.
W. E. R. van Herwijnen.

COMMISSIE TOT REDACTIE VAN DEN DELFTSCHEN STUDENTEN-ALMANAK

J. P. J. O. van der Bilt, President.
Hadinegoro, Secretaris.
. . . . . Vice-President.
B. A. van Nes, Commissaris A.
E. M. R. Mohr, Commissaris B.

EERELEDEN VAN DE ALMANAK-REDACTIE

W. Badon Ghijben.
J. Schreuders.
L. L. W. van Soest.
W. H. Andrau.
T. W. Hommes.
R. Henriques de Granada.
B. Heuff.
J. L. G. Tersteeg.
H. H. Bourdrez.
J. A. van Os.
E. J. S. G. Boissevain.
A. H. J. van Goch.
J. W. Th. van Erp.
H. A. Stheeman.
C. J. Asselbergs.
J. L. van Krimpen.

STEM- EN SCHOUWBURG-COMMISSIE

L. L. W. van Soest, Secretaris.
V. G. H. Kersten, Commissaris.
H. Franco, Commissaris.

COMMISSIE TOT REDACTIE VAN HET OFFICIEEL CORPSORGAAN „DE SPIEGEL" (Opgericht 26 Augustus 1924)

J. C. L. Bauduin, Hoofdredacteur.
E. Ch. Campioni, Thesaurier.
W. Hulshoff Pol,
H. H. Bourdrez,
W. B. Kloos,
J. P. Bourdrez,
A. F. de Booy,
} Redacteuren.

REUNIE-COMMISSARISSEN

JAAR	PERMANENT	RESERVE
1909	J. P. v. Toulon v. d. Koog.	W. F. A. Röell.
„	A. P. van Stolk.	A. Brzesowsky.
1910	J. S. Schippers.	M. C. Brandes.
„	W. van Rijswijk.	T. W. Siertsema.
1911	B. B. C. Felix.	H. C. Snethlage.
„	W. Maas Geesteranus.	J. van Wely.
1912	J. C. Stoop.	J. M. Romme.
„	C. J. Bouten.	E. B. Vis.
1913	W. Six Jzn.	P. J. G. van Diggelen.
„	M. Elion.	G. Hulshoff.
1914	E. M. van Berckel.	E. L. C. Schiff Jr.
„	E. J. Gratama Bzn.	A. H. van Assen.
1915	J. S. Pel.	H. 't Hooft.
„	J. W. de Muinck Keizer Jr.	P. Boele.
1916	E. J. Koch.	R. Houwink.
„	P. F. S. Otten.	L. Chr. Kalff.
1917	A. Dekker.	J. A. van Laer Jr.
„	C. M. Mollerus.	C. Gelderman.
1918	F. J. M. Bourdrez.	G. D. C. André de la Porte.
„	W. van Osselen.	W. A. H. Regout.
1919	D. C. C. van Boetzelaer.	D. T. Ruys.
„	J. P. A. van Lookeren Campagne.	B. H. H. Zweers.
1920	H. A. G. Hazeu.	V. G. H. Kersten.
„	A. A. Brevet.	Th. Ph. Tromp.
1921	H. H. Bourdrez.	E. Hazelhoff.
„	C. van Driel van Wageningen.	B. Heuff.
1922	W. E. R. van Herwijnen.	E. A. van der Capellen.
„	R. L. Leopold.	J. W. Th. van Erp.

ERKENDE CORPSVEREENIGINGEN

SOCIETEIT „PHOENIX" — 1 Maart 1847

F. H. Stieltjes, President.
I. P. de Vooys, Secretaris.
D. van Driel van Wageningen, Thesaurier.
J. L. van Verre, Bibliothecaris.
T. N. Houtsma, Commissaris v. h. Consumabel.
J. W. van Woensel Kooy, Commissaris v. d. Inventaris.
H. M. A. van Berkel, Archivaris-Vice-Secretaris.

Contributie f 50,—, in vijf termijnen. Entrée f 25,—. Na 25 termijnen contributie f 10,—. Postgiro 22919.

DELFTSCHE STUD. SCHERM-, GYMNASTIEK EN ATHLETIEKVEREENIGING „ODIN" - 7 Maart 1848

M. W. Lensvelt, President.
W. B. K. Henkes, Secretaris.
F. Westerveld, Thesaurier.
W. James, Commissaris A.
J. J. Slis, Commissaris B.

Contributie: werkende leden: f 10,—; entrée f 1,50, niet-werkende leden: 1e jaar f 10,—, 2de jaar f 7,50, 3de en andere jaren f 5,—.

DELFTSCH STUDENTEN MUZIEKGEZELSCHAP „APOLLO" — 14 November 1849

W. van der Lee, President.
W. de Haas, Secretaris.
G. P. J. van Berkel, Thesaurier.
J. L. Bonebakker, Bibliothecaris.
J. van Veen, Vice-Secretaris.

Contributie f 8,-, het tweede jaar f 7,50, na twee jaar f 5,-, Entrèe f 2,-.

DELFTSCH STUD. DISPUUTGEZELSCHAP „VRIJE STUDIE" — 6 Februari 1862

H. A. Stheeman, President.
C. J. Asselbergs, Secretaris.
J. L. Hoorweg, Thesaurier.
J. W. Th. van Erp, Vice-President.
H. H. Bourdrez, Commissaris.

Contributie f 2,—. Geen entrée.

DELFTSCHE STUDENTEN DEBATINGCLUB — 13 Juni 1865

F. H. Stieltjes, President.
A. R. Blok, Secretaris.
H. van Mourik Broekman, Thesaurier.

Contributie f 1,50. Geen entrée.

DELFTSCHE STUDENTEN ROEIVEREENIGING „LAGA" 13 April 1876

A. Ooiman, President.
Tj. James, Secretaris.
J. Huges, Thesaurier.
J. Bosscher, Commissaris-Vice-President.
P. Tuininga, Commissaris-Vice-Secretaris.

PROEFCOMMISSIE:

A. Ooiman. President.
C. J. A. van Lummel, Secretaris.
J. K. de Boer.
J. Huges.
K. J. H. Stigter.
C. J. Markies.
T. N. Houtsma.

COACHES:

Oude ploegen: J. K. de Boer.
Jonge ploegen: H. van Mourik Broekman.
P. Tuininga.

Contributie f 20,— indien men gebruik maakt van het materiaal. Indien niet, dan 1e jaars f 15,—, 2e jaars f 10,—. Ouderejaars f 5,—. Entrée f 5,—. Bootenfonds f 1,—. Postgiro 8161.

STUDENTEN CAROUSSEL-VEREENIGING

17 Februari 1878

N. H. Henket, President.
J. A. M. Verschure, Secretaris.
J. W. C. van Dedem, Thesaurier.
B. J. Goossens, Vice-President.
H. Simon Thomas, Commissaris.

Contributie f 4,50. Entrée f 1,50.

DELFTSCH STUD. TOONEELGEZELSCHAP

10 October 1881

H. W. van Lelyveld, President.
J. W. T. van Erp, Secretaris.
J. P. Bourdrez, Thesaurier.
M. H. Damme, Commissaris A.
J. D. Veegens, Commissaris B.

Contributie f 5,—. Entreé f 1,50.

DELFTSCHE STUDENTEN IJSCLUB

3 December 1885

P. Tuininga, President.
A. Ooiman, Secretaris.
W. A. de Haas, Thesaurier.

Contributie f 3,—, indien men na 1 November lid wordt f 4,—. Geen entrée.

DELFTSCHE STUDENTEN AMATEUR-FOTOGRAFEN VEREENIGING — 13 October 1891

C. L. H. van Lelyveld, President.
J. W. C. van Dedem, Secretaris.
D. Oosterhoff, Thesaurier.
E. H. B. Bartelink, Bibliothecaris.
T. Michielsen, Commissaris van het Materieel.

Contributie f 3,50. Entrée f 1,50.

DELFTSCHE STUD. LAWN-TENNIS-CLUB
26 April 1904

J. L. van Krimpen, President.
I. P. de Vooys, Secretaris.
E. van der Koogh, Thesaurier.
P. J. C. Vos, Commissaris A.
H. M. A. van Berkel, Commissaris B.

Contributie f 7,50. Entrée f 1.—.

DELFTSCHE STUDENTEN SCHAAKCLUB
15 November 1907

H. Meyer, President.
J. D. Veegens, Secretaris.
R. V. van Itallie, Thesaurier.
A. F. de Booy, Commissaris van het Materieel.

Contributie f 3,—.

DELFTSCHE STUDENTEN RUGBY-CLUB
21 October 1918

D. van Driel van Wageningen, President.
T. N. Houtsma, Secretaris.
P. Tuininga, Thesaurier.
J. Bosscher, Commissaris, Vice-Secretaris.
J. C. G. Boot, Commissaris van het Materieel.

Contributie f 5,—.

DELFTSCHE STUDENTEN MOTORCLUB
3 December 1918

J. W. van Woensel Kooy, President.
A. W. de Broekert, Secretaris.
A. L. H. Regout, Thesaurier.
G. F. Eilbracht, Vice-President.
J. M. Böeseken, Vice-Secretaris.

Contributie f 5,—. Entrée f 1,—.

DELFTSCHE STUDENTEN HOCKEYCLUB
20 November 1922

R. E. Laman Trip, President.
G. C. van Wageningen, Secretaris.
Tj. James, Thesaurier.
A. M. Avéres, Commissaris A.
P. A. J. H. de Booy, Commissaris B.

Contributie f 5,—. Entrée f 1,—.

DELFTSCHE STUDENTEN ALPENCLUB (Onderafdeeling van de Nederlandsche Alpen-Vereeniging)
Opgericht 14 December 1922

Prof. L. A. van Royen, Eere-Voorzitter.
C. van Holthe, President.
J. W. van Woensel Kooy, Secretaris.
J. J. F. Roghair van Rijn, Thesaurier.
W. B. Kloos, Vice-President.
P. A. J. H. de Booy. Vice-Secretaris.

Contributie f 5,50.

Leden der D. S. A. C. zijn tevens lid der Nederl. Alpen-Vereeniging en krijgen dientengevolge de tweemaal per jaar verschijnende „Mededeelingen" gratis.
Vereenigingsjaar van 1 Januari—31 December.

DELFTSCHE STUDENTEN VOETBALCLUB
Opgericht 7 April 1924

A. F. Kremer, President.
W. W. Kalis, Secretaris.
J. M. Boëseken, Thesaurier.
H. M. A. van Berkel, } Commissarissen.
F. Prakke, }

Contributie f 4,—. Geen entrée.

STUDENTEN VEREENIGINGEN EN GEZELSCHAPPEN waarvoor het Corpslidmaatschap verplicht is.

WANDELGEZELSCHAP „AMBULANTES"
7 December 1877

A. C. Beynen, President.
W. H. Andrau, Secretaris.
B. Heuff, Thesaurier.

J. Schipper, Opperschenker-Kamerheer van het Gezelschap.

„DE NACHTEGAAL"
Opgericht 1871

Onder den zinspreuk:

„Deez' met zijn zoet gekweel,
Is vogel Philomeel."

Leden: zie blz. 39.

DEGOTHIEKDRINKERS
25 Februari 1889

EERE-VOORZITTER
J. D. Bierens de Haan.

VOORVADER
F. L. C. van Doorn.

J. Badon Ghijben, President.
C. A. van Diggelen, Secretaris-Penningmeester.

LEDEN

W. Badon Ghijben.
F. van Amstel.
N. M. Roodenburg.
G. H. van der Mieden van Opmeer.
A. C. Beynen.
V. G. H. Kersten.
A. L. de Vos tot Nederveen Cappel.

DELFTSCHE STUDENTEN WEERBAARHEID
Opgericht 22 Maart 1890

J. Badon Ghijben, President.
C. A. van Diggelen, Secretaris-Penningmeester.
W. Badon Ghijben, Commissaris A.
N. M. Roodenburg, Jongste Commissaris.

DISPUUTGEZELSCHAP
„DE „M.E.R.W.E."
10 November 1890

W. G. Diepeveen, Kapitein.
F. Smit, Stuurman.
E. C. W. A. Geuze, Bakenmeester.
. . . . . ., Zwabber.

DISPUUTGEZELSCHAP „I.G.O.V."
24 Februari 1895

P. A. van Hecking Colenbrander, President.
W. M. Kersten, Secretaris.
J. A. H. Gooszen, Thesaurier.
J. H. Westerman, Vice-President.
W. E. R. van Herwijnen, Vice-Secretaris.

C. von Lindern.
A. L. H. Regout.
N. H. Henket.
E. H. van Ittersum.
L. E. Laman Trip.
J. W. van Woensel Kooy.
D. de Vogel.
H.P.J. v. Ketwich Verschuur.
F. W. Frowein.
D. v. Driel v. Wageningen.
F. J. Philips.

SNJEONTOJOUNSSELSKIP „FRISIA"

Oprjuchte 11 Slachtmoanne 1898

Pakes: Jan Scato, Jan Albert, Hette, Jelle, Lijkle, Bouwe.

Foarsitter: Menno Minnema.

Omkes: Joop, Eeltsje, Pier, Tsjomme, Harmen, Abe, Wessel, Pieter.

Berntsjes: Gjin ien.

Hounegeysler: It einepijkje.

Utfenhûzers: Pake Jelle.

Mar ik scil stride, salang ik stride kin,
For Fryslâns tael en frije Fryske sin.

DELFTSCH STUD. DISPUUTGEZELSCHAP
„BRABANTIA"

Opgericht 4 November 1907

Onder het motto: „Brabant au noble duc"

J. Ente, Koning, (Eere-Voorzitter).
W. H. Kam, Over-Deken.
A. H. J. van Goch, Deken.
G. M. C. C. Asselbergs, Ouderman.
A. W. de Broekert, Busmeester.
F. J. Philips, Vendeler.
G. A. J. H. de Booy, Troubadour.

EERELEDEN

L. J. van Dunné.
A. F. C. de Pont.
R. A. C. Snethlage.
H. C. M. Vrins.
B. Ledeboer.
F. A. Begeman.
G. A. H. van Swaay, „Grôtste Pruver van 't Gezelschap".
A. W. Nolst Trenité, „Grôtste Pruver van den neijtèd".

DISPUUTGEZELSCHAP
„U.I.L." — 10 Maart 1915

BESTUUR:

J. L. G. Tersteeg, Voorzitter.
W. H. Andrau, Secretaris.

LEDEN:

J. A. van Os.
H. H. Bourdrez.
E. J. S. G. Boissevain.
A. H. J. van Goch.
J. W. Th. van Erp.

P. A. van Hecking Colenbrander.
A. C. Waller.
C. A. van Diggelen.
A. C. Beynen.
R. H. de Granada.
W. H. C. E. Rösingh.
W. H. Andrau.
J. A. H. Gooszen.
B. Heuff.
H. P. J. van Ketwich Verschuur.
E. M. R. Mohr.

DELFTSCH STUDENTEN CORPSDISPUUT-GEZELSCHAP VAN OUD-GYMNASIASTEN „ARCHIMEDES" — Opgericht October 1920

H. J. Stokers, Praeses.
W. A. de Haas, Ab-actis.
A. R. Blok, Quaestor.

DELFTSCH STUDENTEN CORPSGEZELSCHAP „DE BOTOL" — Opgericht 30 April 1922

J. C. L. van Lummel, Sultan.
J. K. de Boer, Kepalla kampong.
J. A. Wiesebron, Mantri.
G. A. Ament, Djoeroetoelis.
J. Huges, Djagalpitjis.
M. M. C. Posno, } Parijajis.
J. H. L. Zermatten, } Parijajis.

MONOTONE VEREEN „L. C. U."
Opgericht 8 Juli 1922

LEDEN:

Cycloop, J. C. L. B.
De Eerste, J. P. J. O. v. d. B.
De Uier, H. H. B.
Entomoloog, G. W. v. D.
De Eenzame, A. E. S.
Jeune Premier, A. H. J. v. G.
Einstein, C. J. A.
De Propper, B. H.
Kwakkoning, D. C. P.
Hyperpsychopaat, A. F. K.
De andere, R. E. J. Mesjeu, P. T. Jerine, G. L.

SOCIÉTÉ ANONYME
„AU JOLI BUVEUR"
fondé le 1 Octobre 1923

sous l'épigramme:
„dum nihil est in poculo jam repleatur denuo".

La société se propose l'ennoblissement de tous les traités belges.

Les résultats de l'année passée étaient minimes.

Pour tous renseignements s'adresser au Bureau central: „Le Cloi".

Le président, David.
Le secrétaire, Le veston carré.
Et ses honoraires:
Le Drôle, G. W. v. D.
Le Joli lui même, Ha, die Negoro!
Le Buveur, J. P. J. O. v. d. B.

W. G. D.	J. A. H. G.
P. A. v. H. C.	H. J. K.
W. M. K.	W. H. C. E. R.
J. H. W.	D. C. P.
R. H. d. G.	A. H. G. v. G.
J. B. G.	B. H.
W. H. A.	U. R. v. H.
T. A. R.	E. C. C.
O. J. S.	R. E. Y.
E. L. A. D.	A. F. K.
V. G. H. K.	C. H. v. R.

DELFTSCHE STUDENTEN OTOCLUB „DE ZOETE OMVAL".

Opgericht ten tijde van dat vreeselijk schip, dat verging in Hoek van Holland.

Doel der Vereeniging.

1. Associatie zoeken bij de Club: De Hoek Badplaats!
2. De Varsity zien winnen door Laga.
3. Rotterdam als schip en als stad bezoeken.
4. De Z. en de O. volmaken.
5. Maagden rooven.

President: D. C. Pleyte, tevens buitenboordmotor.

LEDEN:

Neszoog Gooszen.	't Ketwicht.	Naud.
Bek op Pooten.	Tepie.	Ossejan.
Billeken.	Nederhorsje.	

Plotseling chauffeur: A. C. Mijnlieff.

PERSSTEMMEN.

Gistermiddag is de auto H. 2815 uit Delft nabij de z.g. pannenbuurt te Hoek van Holland in een sloot gereden en omgeslagen. Een der

inzittenden, een student uit Delft, werd vrij ernstig aan het hoofd verwond. Dr. Knip en een lid der reddingsbrigade verleenden de eerste hulp.

* * *

Te Delft kwam de eigenaar van een onbewoond huis aan de Phoenixstraat tot de ontdekking dat uit de achter die woning gelegen tuin een kostbaar zinken beeld, wegende ongeveer 150 K.G. en voorstellende een jonge maagd, was verdwenen.
De recherche onderzocht de zaak en vond het beeld op een der bovenzalen van de studentensocieteit Phoenix.
Eenige studenten die het jammer hadden gevonden dat zoo'n schoone maagd alleen in den stillen tuin was achtergelaten hadden haar met vereende krachten over een 4 m. hoogen tuinmuur geheschen en ze naar de societeit gebracht. Daar werd ze op feestelijke wijze gehuldigd; zij werd omkransd, er werden kaarsen aangestoken, enz. Door tusschenkomst van de recherche werd aan de vreugde een eind gemaakt en is het beeld in den tuin teruggebracht.

CERCLE
PRIVÉ DES
PORTEURS DE
CHARBON
TRÈS IVRES

EROTIK IM BERGBAU

Der Bergmann stark und wohl genährt.
Der ohne Licht zur Grube fährt.
Der immer wirkt und immer schafft.
Bis er erlahmt bis er erschlafft.

Tessy Tee.	Geestelijk voorvader.
	Adviseur voor spoelend opvullen.
Josuah Z.	Geestelijk adviseur en mixter.
Kees v. L.	Telescoop stempel. Profiel 20.

Piet Lawaai.	Ondersneemachine.
Herman B.	Mijnbouwkundig Leek.
Wim K.	Almoezenier van den arbeid.
	Leest Sexual Verbrechen.
Hein W.	Ondergrondsche werkzaamheden.
Harry v. R.	Schüttel rutsch.
Jan Assistent.	Welwillend buitenstaander.
de Laive.	Kiebeljongen.

JOLIJTCLUB „TINUS DUBENIK"

Abrahamson.	Bestuurder.
Willemsen.	Proppenschieter.
Pietersen.	Broekgroeter.
Paulussen.	Ontsider.
Janszen.	Kampaansteker.
Frederiksen.	Handuitsteker.

BUITENLEDEN

Monsieur Jacques.	Handinsteker.
La petite Sisi	

Geheim: Keizerlei. — Komesalei.

D. S. D. G. „H. U. H."

In Consequentia.
Inconsequentia.

Leefregel: Quand on n'a que ce qu'on aime
On n'aime que ce qu'on a.

een president
een secretaris
eenige leden
figuranten

J. D. B., J. H. J. d. J., E. A. F. +
J. P. B., W. H. P., P. T., F. H.

PERSONEEL DER T.H.

Curator: Kist.

Rector Magnificus; Van der Bilt.

Secretaris van den Senaat:
Van Os.

Secretaris van Curatoren:
Franco.

Assessoren: de Vooys.
Böeseken.
de Haas.

Hoogleeraren: van Blom,
van Veen,
Westendorp.

Buitengewoon Hoogleeraren:
van Nes,
Meyer,
van Mourik Broekman,
van Mourik Broekman,
Versluys.

Pedel: Brouwer.

ANDERE VEREENIGINGEN EN GEZELSCHAPPEN

DELFTSCHE VROUWELIJKE STUDENTEN VEREENIGING — Opgericht 29 October 1904

Secretariaat: Oude Delft 223

Mej. C. S. van Gemerden, Presidente.
Mej. W. M. A. Asselbergs, Secretaresse.
Mej. G. A. van Dooren, Penningmeesteresse.
Mej. M. E. v. d. Kleinemulder, 2e Secretaresse.
Mej. J. van Rijswijk, Comm. van Orde.

DELFTSCHE AFDEELING DER N.C.S.V.

(Nederl. Christen Studenten-Vereeniging) — Opger. 1896

V. R. van Romondt, President.
R. Diks, 1e Secretaris.
J. R. de Jong, 2e Secretaris.
H. D. Koning, Bijbelkringscr.
Mej. A. Brandsma. Assessor 1.
A. J. van Balkom, Assessor 2.

Orgaan der N.C.S.V. „Eltheto".
Abonnementsprijs f 3,50; voor leden f 3,—.
De jaargang loopt van October tot October.

ROOMSCH-KATH.STUDENTEN-VEREENIGING „SANCTUS VIRGILIUS" — Opgericht 2 Maart 1898

E. L. C. M. Strens, Voorzitter.
Ch. J. V. Franken, Secretaris.
J. C. M. van Winkel, Penningmeester.
R. F. Goossens, Boekbeheerder.
Q. B. H. M. Laumans, Beheerder.
H. A. van den Dungen, Onder-beheerder.

Contributie f 20,—, in twee termijnen. — Entrée f 4,—.
Societeit: Oude Delft 18.

DIETSCH STUDENTEN VERBOND AFD. DELFT
20 April 1910.

J. Westerveld, Voorzitter.
J. L. van Verre, Secretaris.
F. L. I. Schönfeld, Penningmeester.
H. J. Stokvis, Archivaris.
J. H. Froger, Comm. Vice-Secretaris.
J. A. Tirion, Vice-Voorzitter Ind. Afd.
J. A. de Jong, Secretaris Ind. Afd.
Contributie f 2,50. Intreegeld f 1,—.

DELFTSCHE STUDENTEN NATUURWETEN-SCHAPPELIJKE VER. „CHRISTIAAN HUYGENS"
Prof. Dr. M. de Haas, Eere-Voorzitter.

E. L. A. Driessen, Voorzitter.
J. H. Westermann, Secretaris.
H. H. Bourdrez, Penningmeester.
A. L. de Vos tot Nederveen Cappel, Commissaris.
Contributie f 1,50.

SOCIETAS STUDIOSORUM REFORMATORUM
(S. S. R.) — 16 Januari 1912

A. Rothuizen, Praeses.
P. van Loo, ab-actis.
N. W. van Diemen de Jell, Fiscus.
I. Wiechers, Assessor.

VRIJZINNIG-CHRISTEL. STUDENTENBOND
AFDEELING DELFT — Opgericht 13 April 1916

R. C. Versteeg, Voorzitter.
W. N. Dinger, Secretaris, Oude Delft 206.
J. K. Rauwerda, Penningmeester en Vice-Voorzitter.
F. Prakke, Vice-Secretaris.
H. E. Kruyt, Vice-Penningmeester.

UITGEVER VAN HET CORPS

W. Waltman, Binnenwatersloot 33

FIRMA'S GERECHTIGD TOT HET VOEREN VAN HET ZINNEBEELD VAN HET CORPS

J. Waltman Jr., Boekhandel en Drukkerij, Binnenwatersloot 33. Tel. 75. (6 November 1896).
J. P. de Koning, Heeren-artikelen, Hypolitusbuurt 24. (10 Januari 1897).
J. G. de Bruyn, Kapper, Oude Delft 74. (15 Sept. 1897).
T. Koeslag & Zn., Bloemisten, Hypolitusbuurt, Tel. 228. (14 Januari 1901).
W. van Baarle, Kapper, Voorstraat 12. (18 October 1901).
G. en H. Ouwerling, Meubelmakers, Choorstraat 28. Tel. 239. (9 October 1903).
Wed.S.Wolterbeek, Vleeschwaren, Wijnhaven 19, Tel. 199. (30 November 1904).
H. C. Jedeloo & Zn., Goudsmeden, Markt 49—51, Tel. 276. (20 December 1906).
J. C. C. Witte, Fotograaf, Coenderstraat 34, Tel. 240. (4 December 1907).
G. J. M. van Hoek, Pianohandel, Oude Delft 80, Tel. 481. (5 October 1917).
H. Nijhof, Eigenaar van Hotel Central, Wijnhaven 6. Tel. 142. (12 Juni 1923).
J. Naaktgeboren, Aannemer, N. Plantage 122a, (31 Maart 1924).
J. C. Kuypers, Kapper, Cornelis Trompstraat 19, (26 November 1924).

BEDIENDE VAN HET CORPS

J. Schipper, Willem de Zwijgerstraat 16.

VERSLAGEN

JAARVERSLAGEN VAN HET DELFTSCH STUDENTEN CORPS EN VAN DE CORPS-VEREENIGINGEN

VERVOLG OP DE GESCHIEDENIS VAN HET DELFTSCH STUDENTEN CORPS

GOEDGEKEURD OP DE CORPSVERGADERING VAN WOENSDAG 8 DECEMBER 1926

WANNEER wij ons verbeelden de oorlogs- en malaiseverstoringen in het studentenleven als voorbij te mogen beschouwen, verdient het aanbeveling de plaats, die het Corps in de Delftsche Studentenwereld inneemt, nog eens nader onder oogen te zien.

Steeds weer vinden wij in de geschiedenis van het Corps de vraag herhaald: „Is het wenschelijk, dat het Corps alle ingeschrevenen aan de Technische Hoogeschool omvat?" In de jaren 1913, 1917 e.a. werden Corpsvergaderingen belegd om hierover te beraadslagen. Eenige moties werden daarin aangenomen, die wij hier in herinnering willen brengen.

1) „De Corpsvergadering van 11 Juni 1917 spreekt als „haar meening uit, dat het wenschelijk is, dat het „Corps zóó wordt hervormd, dat het alle ingeschreve-„nen aan de Technische Hoogeschool kan omvatten."

2) „De vergadering van leden van het Delftsch Stu-„denten Corps op Vrijdag 19 October 1917, bijge-„woond door verscheidene oud-leden, spreekt de „wenschelijkheid uit van hervormingen in den groen-„tijd, die in de toekomst voorkomen, dat ingeschreve-„nen aan de Technische Hoogeschool, op wier lid-„maatschap prijs behoort te worden gesteld, buiten „het Corps blijven."

De vergaderingen in 1917 werden gehouden naar aanleiding van een rondschrijven door den Senaat. In het

kort vermeld, werd hierin gewezen op het feit, dat het percentage Corpsleden t.o.v. de mannelijke ingeschrevenen steeds achteruit liep, voornamelijk na 1899, het jaar waarin door opheffing van de Centrale Commissie in het Corps, de beslissing viel, dat het Corps met de studie niets had uit te staan, waardoor het lidmaatschap voor hen, die geen lid waren van de Societeit of andere vereenigingen, geen practisch nut meer zou hebben.
De toen voorbereide reorganisatieplannen zijn echter nimmer doorgevoerd. Wanneer wij om een duidelijk beeld van het verloop van het ledental te verkrijgen, nevenstaande grafieken aanschouwen, dan zien wij, dat de curve, het percentage Corpsleden t.o.v. het totaal aantal mannelijke ingeschrevenen voor de „volledige cursus" aangevend, in drie deelen is te verdeelen.
1899—1906: afname van het percentage doordat het Corps zich buiten de studie stelde.
1906—1914: percentage, behoudens jaarlijksche schommelingen, constant.
1914—1915: afname wegens het uitbreken van den wereldoorlog.
1915—heden: percentage, behoudens jaarlijksche schommelingen, constant.
Aangezien tot 1895 ook de studeerenden aan de Indische Instelling, die zich voor één college lieten inschrijven of niet ingeschreven waren, lid van het Delftsch Studenten Corps konden zijn, is het cijfermateriaal van vóór 1895 van geen vergelijkbare waarde voor deze beschouwingen.
De curve, betreffende het aantal Corpsleden, heeft een vrij regelmatig verloop, met uitzondering van 1914, na 1920 echter in dalende richting. Hieruit blijkt, dat de toename van het aantal studenten te Delft vanaf 1900 grootendeels bestond uit diegenen, die geen prijs stelden op het lidmaatschap van het Delftsch Studenten Corps, evenmin als in de „boom"-jaren na den wereldoorlog, waar tegenover staat, dat ook in de malaisejaren, die

hierop volgden, het percentage vrijwel constant bleef. Nu echter het aantal ingeschrevenen nog steeds daalt, rijst de vraag, hoe het percentage te vergrooten, uitgaande van de gedachte, dat het Corps niet af mag zien van den wensch om alle studeerenden te omvatten, omdat daarmede de diepste grond, de krachtigste basis en het doel van het Corps zou worden aangetast. Aan de hand van bovenstaande gegevens zou de oplossing gezocht kunnen worden in verschillende richtingen, waarbij:

1) vermindering van financieele bezwaren,
2) het behartigen van de studie- en andere belangen van alle ingeschrevenen aan de Technische Hoogeschool,
3) de verplichte kennismaking,

wederom in het bijzonder onze aandacht vragen.

Wat betreft ad 1 zal nog eens ernstig moeten worden nagegaan, of door een zuinig en meer doelmatig beheer de contributie van sommige vereenigingen niet verlaagd zou kunnen worden. Het tweede punt wordt reeds sinds eenige jaren door den Senaat gevoeld, hetgeen blijkt o.a. uit het request gezonden door den Senaat aan H. M. de Koningin bij de nieuwe studieregeling op 4 Januari 1924 en de actie tegen het ontwerp weeldebelasting, dat in het bijzonder wat betreft buitenshuis eten, voor alle, op kamers wonende, studenten van belang moest worden genoemd. Wanneer wij bij overdenking van punt 3 het oor leenen aan de stemmen, die den groentijd als niet meer in dezen tijd passend noemen, dan zien wij onwillekeurig naar het Corps, dat den groentijd heeft afgeschaft en kunnen dan dáár nauwelijks vooruitgang constateeren.

De verbetering der verkeersmiddelen met Rotterdam en den Haag zal het aantal buiten Delft wonende studenten steeds vermeerderen, waardoor velen afzien van het lidmaatschap van het Delftsch Studenten Corps. Het zal voor den Senaat in de komende jaren een

Percentage leden D.S.C. t. o. v. aantal mannelijke ingeschrevenen „volledige cursus".
Percentage in Delft wonende leden D.S.C. t. o. v. aantal in Delft wonende mannelijke ingeschrevenen „volledige cursus".
Percentage leden + oud-leden D.S.C. t. o. v. mannelijke ingeschrevenen „volledige cursus".
90
80
70
60
50
40
30
1895-1896
1896-1897
1897-1898
1898-1899
1899-1900
1900-1901
1901-1902
1902-1903
1903-1904
1904-1905
1905-1906
1906-1907
1907-1908
1908-1909
1909-1910
1910-1911
1911-1912
1912-1913
1913-1914
1914-1915
1915-1916
1916-1917
1917-1918
1918-1919
1919-1920
1920-1921
1921-1922
1922-1923
1923-1924
1924-1925
1925-1926
1 Nov. 1926

Percentage eerste jaars D.S.C. t.o.v. mannelijke „eerste maal ingeschrevenen" P.S. en T.H. (Zonder „enkele lessen".)
90
80
70
60
50
40
30
1895-1896
1896-1897
1897-1898
1898-1899
1899-1900
1900-1901
1901-1902
1902-1903
1903-1904
1904-1905
1905-1906
1906-1907
1907-1908
1908-1909
1909-1910
1910-1911
1911-1912
1912-1913
1913-1914
1914-1915
1915-1916
1916-1917
1917-1918
1918-1919
1919-1920
1920-1921
1921-1922
1922-1923
1923-1924
1924-1925
1925-1926
1 Nov. 1926

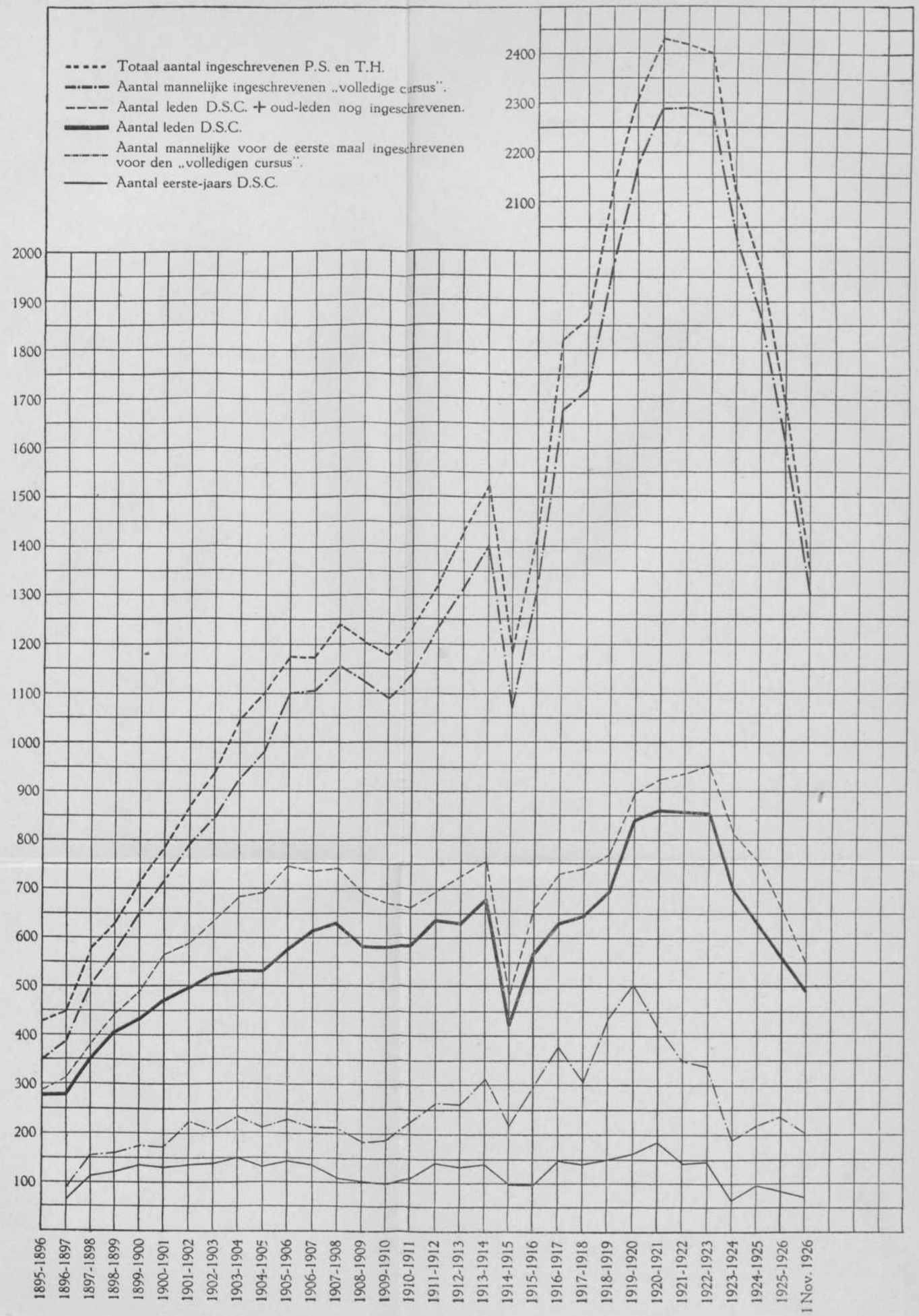
Totaal aantal ingeschrevenen P.S. en T.H.
Aantal mannelijke ingeschrevenen „volledige cursus".
Aantal leden D.S.C. + oud-leden nog ingeschrevenen.
Aantal leden D.S.C.
Aantal mannelijke voor de eerste maal ingeschrevenen voor den „volledigen cursus".
Aantal eerste-jaars D.S.C.
2400
2300
2200
2100
2000
1900
1800
1700
1600
1500
1400
1300
1200
1100
1000
900
800
700
600
500
400
300
200
100
1895-1896
1896-1897
1897-1898
1898-1899
1899-1900
1900-1901
1901-1902
1902-1903
1903-1904
1904-1905
1905-1906
1906-1907
1907-1908
1908-1909
1909-1910
1910-1911
1911-1912
1912-1913
1913-1914
1914-1915
1915-1916
1916-1917
1917-1918
1918-1919
1919-1920
1920-1921
1921-1922
1922-1923
1923-1924
1924-1925
1925-1926
1 Nov. 1926

vraagstuk zijn van groot gewicht, hoe ook dezen aan het Corps te binden. Maar vooral hoe het percentage Corpsleden der in Delft wonende ingeschrevenen, al bedraagt dit ook ruim 50, te vergrooten, is een probleem, dat niet ineens is op te lossen, maar waaraan alle aandacht moet worden besteed, opdat de toekomst van het Corps onbezorgd tegemoet kan worden gezien.

Wat betreft onze buitenlandsche connecties, dient vooreerst ons contact met de Confédération Internationale des Etudiants te worden genoemd. Op de Algemeene Senaten Vergadering, gehouden 11 November 1925 te Leiden, werd besloten het lidmaatschap als membre libre te aanvaarden met den uitdrukkelijken wensch, het volgend jaar membre titulaire te worden. De Algemeene Senaten Vergadering werd op het congres van de Confédération Internationale des Etudiants te Praag van 18—28 Augustus j.l. vertegenwoordigd door de heeren Mr. A. C. W. Beerman, oudlid van het Leidsch Studenten Corps en L. L. W. van Soest, eerelid van den Senaat van het Delftsch Studenten Corps, die ondanks de onsympathieke houding van de vertegenwoordigers van sommige landen het lidmaatschap als membre titulaire voor de Algemeene Senaten Vergadering, onder voorbehoud van het vervullen van een formaliteit, hebben verkregen. Een woord van dank aan hen, die dit wisten te bewerkstelligen, is hier zeer zeker op zijn plaats.
In aansluiting hiermede is het ons een genoegen te kunnen vermelden, dat ook dit jaar wederom vele buitenlandsche studenten ons land bezochten onder leiding van de Algemeene Senaten Vergadering. Het gezelschap Zuid-Afrikaansche studenten, die door het treurig sterfgeval van hun medetochtgenoot, Daniël de Wet, hun vele aangename herinneringen overschaduwd zien, werd door ons land op gewaardeerde en deskun-

dige wijze rondgeleid door den heer P. A. van Hecking Colenbrander, lid van het Delftsch Studenten Corps. Een drietal Duitsche studenten genoot in Maart eenige weken gastvrijheid bij Delftsche collega's. Zeer te betreuren is het feit, dat wij, Hollandsche studenten, zoo weinig gebruik maken van de studentenreizen, die door de Confédération Internationale des Etudiants worden georganiseerd. Voor de uitnoodiging om een week in Duitschland als gast rond te reizen werd in Mei j.l. geen enkele liefhebber gevonden. De weinig plooibare studieregeling is hieraan ook zeker schuldig.

In November werden in de Verificatie- en Décharge-Commissie benoemd de heeren: F. Bakker Schut, H. Franco, J. E. Simon van Leeuwen.
Op voorstel van deze Commissie werden de heeren: J. F. M. Alma, W. M. Kersten, J. A. H. Gooszen, E. F. Peltzer en W. E. R. van Herwijnen benoemd tot Eereleden van den Senaat.
Voor Stem- en Schouwburgcommissie werden geïnstalleerd de heeren: E. L. A. Driessen, A. A. Brevet, V. G. H. Kersten.
Tot Reunie-Commissarissen werden benoemd de heeren: W. E. R. van Herwijnen, R. L. Leopold.
Reserve: E. A. van der Capellen, J. W. T. van Erp.
Thans zullen wij overgaan tot het chronologisch verslag der gebeurtenissen.
Den 12den November had de Senaatsoverdracht plaats en stelde de Senaat zich in een openbare Senaatsvergadering als volgt samen:

A. H. J. van Goch, President.
H. Smit Fzn., Secretaris.
A. F. Kremer, Thesaurier.
R. E. Jessurun, Archivaris.
G. Leverland, Commissaris.

Den 20sten November was de Senaat tegenwoordig bij de promotie van den heer J. P. Dudok van Heel, Eerelid van den Senaat, tot Doctor in de Technische Wetenschappen. De Societeit Phoenix vierde dien dag haar 79sten Dies Natalis met een geanimeerd feest.
Den 24sten November was de Senaat aanwezig op de receptie van Prof. H. Evers, ter gelegenheid van zijn 70sten verjaardag.
Den 1sten December was de Senaat vertegenwoordigd bij de zeer goed geslaagde uitvoering der Muziekvereeniging van het Personeel der Technische Hoogeschool.
Den 3den December had een Corpsvergadering plaats, waarin het jaarverslag over 1925 en de begrooting werden goedgekeurd.
Den 18en December werd door de Commissie tot Redactie van den Delftschen Studenten Almanak voor het jaar 1926 de 76ste Almanak uitgereikt. De Vice-President hield een geslaagde bloemkoolrede, terwijl des avonds de rede van den President van de Redactie werd uitgesproken mede ten aanhoore van Prof. Ir. E. J. F. Thierens.
Den 3den Januari kwam door bemiddeling van Ir. J. de Booy, directeur van Openbare Werken te Delft, een aanvrage voor een hulpactie in de overstroomde gebieden binnen; reeds den volgenden dag vertrokken de eerste vier deelnemers naar de geteisterde gebieden van het land van Maas en Waal, den daarop volgenden dag door zeventien anderen gevolgd, onder leiding van Ir. J. de Booy. De aangename samenwerking met de compagnie Torpedisten zal allen nog lang in herinnering blijven. Een woord van dank aan Kapitein Mussert en zijn Staf voor zijn leiding bij dit werk en aan Ir. J. de Booy voor zijn voortreffelijke verzorging der vrijwilligers, is hier zeker op zijn plaats, terwijl de leden, die geen oogenblik geaarzeld hebben om aan den oproep gehoor te geven, ook hun Corps hiermede hebben gediend.

Den 8sten Januari woonde de Senaat de Diesrede van den Rector Magnificus, Prof. Dr. Ir. G. van Iterson Jr., bij. Na afloop mocht de Senaat vele Hoogleeraren aan een borreluur op de Societeit ontvangen.
Den 22sten Januari kwam het gezelschap Zuid-Afrikaansche Studenten in ons land, dat den 28sten Delft voornoemd bezoek bracht. Aan de lunch op de Societeit Phoenix, waaraan Mr. G. van Baren, Burgemeester van Delft, Jhr. Ir. H. Strick van Linschoten, Secretaris van Curatoren en het Bestuur van de Delftsche Vrouwelijke Studenten Vereeniging medeaanzaten, kwam het ontstellende bericht, dat een geval van pokken was geconstateerd bij een der tochtgenooten. De thé-dansant des middags ging niet door, daar algemeene vaccinatie terstond moest plaats vinden.
Den 29sten Januari waren Vice-President en Commissaris aanwezig op de receptie ter gelegenheid van den 28sten dies van Sanctus Virgilius. Des avonds had een reuniediner plaats op de bibliotheek der Societeit Phoenix van de deelnemers aan de hulpverleening tijdens den watersnood, waaraan Kapitein Mussert, Commandant der Compagnie Torpedisten, zijn Officieren en Ir. J. de Booy als gast aanzaten.

Den 6den Februari bewees de President mede de laatste eer aan den Zuid-Afrikaanschen student, Daniël de Wet, ver van de zijnen aan een vreeselijke ziekte overleden.
Den 8sten Februari was de Senaat aanwezig bij de herdenking van het 25-jarig huwelijk van H.M. Koningin Wilhelmina en Z. K. H. Prins Hendrik in de oude kerk.
Den 16den Februari werden in een Corpsvergadering de Delftsche Studenten Alpenclub en de Delftsche Studenten Voetbal Club officieel als Corpsvereenigingen erkend. Denzelfden avond stelde de Senaat, door het uittreden van den heer H. Smit Fzn., zich als volgt samen:

A. H. J. van Goch, President.
G. Leverland, Secretaris.
A. F. Kremer, Thesaurier.
R. E. Jessurun, Archivaris.
J. L. van Krimpen, Commissaris.

Als nieuwe Commissie tot Redactie van het officieel Corpsorgaan „de Spiegel" werden geinstalleerd de heeren:

H. A. Stheeman, Hoofdredacteur.
E. Ch. Campioni, Thesaurier.
F. J. Philips,
B. A. van Nes,
H. H. Bourdrez,
W. Hulshoff Pol,
W. B. Kloos,
} Redacteuren.

Den 3den Maart was de Senaat in de gelegenheid het Bestuur van het Delftsch Studenten Tooneel Gezelschap te complimenteeren op de receptie ter gelegenheid van het IXe Lustrum.
Den 4den Maart vond de Tooneeluitvoering plaats, welke door een bal met souper op de Societeit Phoenix werd besloten.
Den 18den Maart vertrokken de President, Secretaris, en Archivaris benevens de heer Peltzer naar Gorkum om den beker in ontvangst te nemen, welke werd aangeboden in tegenwoordigheid van talrijke plaatselijke autoriteiten door de Compagnie Torpedisten aan de leden van het Delftsch Studenten Corps, die met haar samen hadden gewerkt tijdens den watersnood.
Op den 19den Maart had de Apollo-uitvoering plaats in de Doelen, waarbij de Senaat tegenwoordig was.
Den 25sten en 26sten Maart werd de 78ste Dies Natalis van het Delftsch Studenten Corps gevierd. Den eersten dag hield de Senaat een druk bezochte receptie in de Senaatskamer op de Societeit Phoenix, waar o.a. ook Prof. Dr. Ir. G. van Iterson Jr., Rector Magnificus der Tech-

nische Hoogeschool, Prof. Ir. W. H. L. Janssen van Raay, Secretaris van den Senaat, Mr. G. van Baren, Burgemeester van Delft, Jhr. Ir. H. Strick van Linschoten, Secretaris van het College van Curatoren en Prof. Dr. M. de Haas van hun belangstelling blijk gaven. Des nachts om 12 uur sprak de President de Diesrede uit, waarna het Eerstejaarstooneel werd opgevoerd. Tegen de gewoonte in mocht de uitvoering geslaagd worden genoemd, zoodat het stuk ditmaal geheel werd uitgespeeld. Een geanimeerde kroegjoel besloot dezen dag. Vrijdag vond de Eerstejaars Diesoptocht plaats. Ook dit jaar bleek deze slechts een rijjool te zijn, die het publiek meer ergernis dan genoegen verschaft heeft. Laten wij hopen, dat in de komende jaren naar aloud gebruik, het eerste jaar weer een bezienswaardigen optocht zal weten samen te stellen. De Senaat recipieerde in de Wyckerbrug. Het Collation mocht zich in een groote deelneming verheugen, terwijl de gebruikelijke cortège naar het Prinsenhof, ondanks plichtsverzuim der niet begrijpende jongerejaars, niet achterwege bleef. Nog langen tijd bleven velen luisteren naar het orchestre Pali, waarmede deze Diesviering besloten werd.

Den 15den April was de Senaat aanwezig bij het uitspreken der Inaugureele rede van Prof. Ir. C. L. van Nes.

Den 16den April bood de Senaat Prof. Ir. G. H. de Vries Broekman zijn gelukwenschen aan op de receptie, gehouden ter gelegenheid van zijn 25-jarig jubileum als Hoogleeraar der Technische Hoogeschool.

Den 27sten April woonden President, Archivaris en Commissaris de Interacademiale Motorwedstrijden op de Veluwe bij.

Den 13den Mei hadden de Universiteits-roeiwedstrijden plaats op het Noordzeekanaal, waarbij Laga het groote succes mocht boeken het Hoofdnummer en het nummer jonge acht te winnen. Het was den president een groot genoegen dit jaar de Rectoren der bevriende Senaten

aan een lunch te mogen ontvangen en aan te zitten aan het diner, aangeboden door het Bestuur van den Nederlandschen Studenten Roeibond.
Den 21sten Mei woonden President en Secretaris de finals bij van de onderlinge voorjaarswedstrijden van de Delftsche Studenten Lawn Tennis Club en zaten mede, als gast van het Bestuur, aan het diner.
Den 26sten Mei was de Senaat in zijn geheel tegenwoordig op de Algemeene Senaten Vergadering te Leiden en was gast van het Collegium aan het diner, den bevrienden Senaten na afloop der vergadering aangeboden.

Van den 28sten Juni tot den 3den Juli vertegenwoordigde de Senaat het Corps op de feesten ter gelegenheid van het LVIIIste Lustrum der Utrechtsche Hoogeschool. De groote gastvrijheid in Utrecht genoten, werd door den Senaat hoogelijk gewaardeerd. Deze dagen hebben op den Senaat en de aanwezige leden van het Delftsch Studenten Corps een onvergetelijken indruk gemaakt en medegewerkt tot de goede verstandhouding der beide Corpora. Vrijdag 2 Juli hield de Senaat ten zijnent een receptie, die bezocht werd door den Commissaris der Koningin van de provincie Utrecht, Dr. H. Th. s'Jacob en Mevrouw s'Jacob, den Burgemeester van Utrecht, Dr. J. P. Fockema Andreae, den Rector Magnificus der Utrechtsche Hoogeschool, Prof. Dr. J. Ph. Suyling en Mevrouw Suyling, den Voorzitter en Secretaris van het Bestuur van de Vereeniging van Delftsche Ingenieurs, Dr. Ir. G. W. van Heukelom en Ir. J. L. Huysinga, beide Eereleden van den Senaat, talrijke verdere autoriteiten, vele oud-leden, leden van bevriende Corpora en een buitengewoon groot aantal leden van het Delftsch Studenten Corps.
Den 3den en 4den Juli vertegenwoordigde de heer J. F. M. Alma, Eerelid van den Senaat, het Delftsch Studenten Corps op de feesten ter gelegenheid van het Xde

Lustrum der Delftsche Studenten Roeivereeniging „Laga" en de opening van de nieuwe loods. Deze feesten werden besloten met een diner, gevolgd door bal op Societeit Phoenix.
Den 4den Juli boden de Senaten der bevriende Corpora den Senatus Veteranorum een contra-diner aan in het Palace Hotel te Scheveningen.
Den 18den Juli behaalde de Laga-acht te Groningen het Nationale Kampioenschap.
Den 31sten Juli bezocht een gezelschap Roemeensche Hoogleeraren en Studenten onze stad, waar zij werden ontvangen in de Prinsenkamer op het Hoofdgebouw der Technische Hoogeschool door Prof. C. Feldmann en mede rondgeleid o. a. door de heeren A. H. J. van Goch en L. L. W. van Soest.
Den 31sten Augustus waren President en Commissaris des avonds ten stadhuize ter bijwoning van de feestelijkheden ter gelegenheid van den verjaardag van H. M. de Koningin.
Den 5den September behaalde de Laga-acht te Luzern het Europeesche Kampioenschap.
Den 7den September begon de groentijd; 62 candidaatleden werden ingeschreven, wier aantal zich later uitbreidde tot 72. Dien dag werd door den Senaat en de Besturen van de Corpsvereenigingen de Laga-acht feestelijk van het station afgehaald. Den 18den September vond een huldigings-diner plaats.
Den 20sten September was de Senaat aanwezig bij de Rectoraatsoverdracht en maakte gebruik van de gelegenheid den nieuwen Rector Magnificus, Prof. Ir. W. H. L. Janssen van Raay, met zijn aanvaarding geluk te wenschen. Als nieuwe Commissie tot Redactie van het officieel Corpsorgaan „de Spiegel" werden geïnstalleerd de heeren:

B. A. van Nes, Hoofdredacteur.
E. Ch. Campioni, Thesaurier.
H. H. Bourdrez,
W. Hulshoff Pol,
W. B. Kloos,
J. C. L. Bauduin,
H. J. Stokvis,
} Redacteuren.

Den 23sten September had de Inauguratie van de Candidaat-leden plaats in de Aula van de Technische Hoogeschool. Dat deze omgeving zeer tot de plechtigheid medewerkte, behoeft niet gezegd te worden. Na de Inauguratie boden de Leden der Corpscommissiën en de Bestuurderen der Corpsvereenigingen den Senaat een borrel aan in Hotel de Witte Brug, te den Haag. Een zeer geanimeerd inauguratie-diner vond plaats, gevolgd door een uitstekend geslaagden fakkeloptocht, waarbij Serenades werden gebracht: aan den Rector Magnificus, die met Mevrouw Janssen van Raay in de Prinsenkamer van het Hoofdgebouw, in bijzijn van den Secretaris van den Senaat der Technische Hoogeschool en vele andere Hoogleeraren met hunne dames, den Senaat ontving; aan Jhr. Ir. H. Strick van Linschoten, Secretaris van het College van Curatoren en aan Mr. G. van Baren, Burgemeester van Delft, die ieder ten hunnen huize den Senaat en zijn gasten verwachtten. Bij den rondgang door de „Wippolder" bracht de Senaat een bezoek aan Dr. Ir. E. H. M. Beekman. Hierna luisterden velen nog langen tijd naar het orchestre Pali op Societeit Phoenix, een waardig slot aan dezen voor het Corps zoo belangrijken dag. Vermeld dient nog te worden, dat de bijna vergeten Corpspetten op dezen dag in eere werden hersteld.
Den 1sten October was de Senaat aanwezig bij de Inaugureele rede van Prof. Ir. H. F. Grondijs.
Den 4den October werden in een Senaatsvergadering

tot leden van de Commissie tot Redactie van den Delftschen Studenten Almanak voor het jaar 1927 geïnstalleerd:

J. P. J. O. van der Bilt, President.
J. C. L. Bauduin, Vice-President.
B. A. van Nes, Commissaris A.
E. M. R. Mohr, Commissaris B.

Tevens werden tot Eereleden van deze Commissie benoemd de oud-redacteuren, de heeren: A. H. J. van Goch, J. W. T. van Erp, H. A. Stheeman, C. J. Asselbergs, J. L. van Krimpen.
Den 8sten October was de Senaat aanwezig bij de inaugureele rede van Prof. Ir. W. Schermerhorn. Des avonds had de afscheidsvoorstelling van Mevrouw T. Mann-Bouwmeester plaats, waarbij de Senaat aanwezig was. Aan het souper op de bibliotheek der Societeit Phoenix na afloop der voorstelling zaten President en Secretaris aan.
Den 21sten October werd tot Secretaris van de Commissie tot Redactie van den Delftschen Studenten Almanak voor het jaar 1927 geïnstalleerd de heer Hadinegoro.
Den 25sten October waren President en Commissaris aanwezig bij de opening van de tentoonstelling van Practische Studie.
Den 28sten October werden wegens uittreden van de heeren B. A. van Nes en H. J. Stokvis in de Commissie tot Redactie van het Officieel Corpsorgaan geïnstalleerd als Hoofdredacteur de heer J. C. L. Bauduin en als redacteuren de heeren J. P. Bourdrez en A. F. de Booy.
Van 28 tot 30 October werd het vierde lustrum van de Delftsche Vrouwelijke Studenten Vereeniging gevierd. Den eersten dag woonde de Senaat de plechtige opening in de Aula bij en wenschte het Bestuur daarna op de receptie geluk.

Vrijdag den 29sten vond een cabaretavond met bal plaats. De Senaat, leden van Corpscommissiën en Besturen van eenige Corpsvereenigingen bewonderden eenstemmig het voorbeeldig verloop van dezen avond en genoten de gulle gastvrijheid van de Delftsche Vrouwelijke Studenten Vereeniging en haar Bestuur.

Tenslotte willen wij een overzicht geven van de belangrijkste verrichtingen der Corpsvereenigingen.
De Societeit Phoenix, als steeds het middelpunt van het corpsleven, mocht zich vóór de Kerstvacantie in een groot bezoek verheugen. De huidige examenregeling is zonder twijfel een der hoofdoorzaken, waardoor na deze vacantie dit bezoek aanmerkelijk afnam. Vele feesten werden door de verschillende vereenigingen gehouden. Gememoreerd mag worden het souper-dansant ter eere van het Lustrum van het Delftsch Studenten Tooneel Gezelschap.
Odin heeft nog steeds niet die plaats in het Corps weten te heroveren, die haar volgens rang en traditie toekomt.
Apollo gaf een zeer geslaagde uitvoering onder de uitstekende leiding van den heer Leo Ruygrok. Als solist trad op de heer B. K. Spanjaard, eerelid van het Bestuur.
Vrije Studie ondervond nog geen groote belangstelling, zoodat het Bestuur reorganisatieplannen voorstelde. Wij hopen, dat hiermede een nieuw tijdperk van bloei zal aanbreken en wenschen het Bestuur volledig succes.

De eerste vergadering van dit jaar op 26 October l.l. mocht zich reeds verheugen in groote belangstelling van burgerij en leden.
Op de Debating-avonden was men het zeer wel oneens.
Laga heeft wederom een roemrijk jaar beleefd. Niet alleen werden talrijke wedstrijden gewonnen, waaronder de acht, het Nationale Kampioenschap, en het Europeesche Kampioenschap, maar tevens werd het 50-jarig bestaan op waardige wijze gevierd. Allen, die medegewerkt hebben aan het ontstaan van de nieuwe loods, kunnen met voldoening op hun werk terugzien. Laga heeft nu een haar waardig gebouw gekregen, van waaruit een voortgezette periode van roem moge aanvangen!
Caroussel kon dit jaar geen uitvoering geven, wel echter verschillende malen de zoo zeer gewaardeerde eerewacht aan den Senaat.
Het Tooneelgezelschap vierde zijn IXe Lustrum met de opvoering van „Cocktail", geschreven door den heer M. H. K. Franken, eerelid van het Bestuur. Deze avond zal bij velen nog langen tijd in herinnering blijven.
De IJsclub kon zich nog steeds niet voldoende ontplooien door de tegenwerking van ons klimaat.
De Amateur Fotografen Vereeniging gaf blijk van een geanimeerd vereenigingsleven.
De Lawn Tennis Club organiseerde wederom voor- en najaarswedstrijden. Door examenmoeilijkheden kon voor het Interacademiale Tournooi geen voldoende team worden samengesteld, zoodat Delft dit jaar zijn reputatie niet gestand deed.
De Schaakclub nam deel aan de Interacademiale Wedstrijden. In den groentijd werd door Jhr. Ir. H. Strick van Linschoten een simultaanpartij gespeeld tegen de candidaat-leden.
De Rugby Club kon zich verheugen in het toenemende enthousiasme, dat deze sport in den lande mocht ondervinden, dank zij de propaganda door het Bestuur ge-

voerd. Eenige internationale wedstrijden werden gespeeld.
De Motor Club organiseerde, behalve andere tochten, een geslaagde vossenjacht en wist eenige prijzen in de Interacademiale Wedstrijden te winnen.
De Hockey Club won wederom den Interacademialen Hockeydag, gehouden te Waalsdorp.
De Alpenclub bewees haar plaats onder de Corpsvereenigingen waardig te zijn door het houden van een zomer- en wintertocht, die zeer geslaagd waren.
Ook de Voetbal Club bleek door haar prestaties het in haar gestelde vertrouwen niet beschaamd te hebben.
Het Officieel Corpsorgaan heeft zich in gestadigen groei ontwikkeld. Het is te hopen, dat het zich zóó onmisbaar zal maken, dat de uitgave, wanneer het noodig mocht blijken, ook bij verplicht abonnement kan blijven geschieden.

VERSLAG, UITGEBRACHT DOOR DE COMMISSIE TOT REDACTIE VAN HET OFFICIEEL CORPSORGAAN „DE SPIEGEL", BETREFFENDE DEN IIDEN JAARGANG VAN DIT BLAD (1925—1926).

Waar in het vorige jaarverslag werden beschreven de gebeurtenissen, die samenhingen met het ontstaan van het Corpsorgaan en zijn lotgevallen gedurende den eersten jaargang, welk tijdperk vergeleken werd met de geboorte en ontwikkeling van een kind, zoo zou men, voortgaande in dezelfde symboliek, den tweeden jaargang kunnen beschouwen als de periode, waarin de jongeling, den kinderschoenen ontwassen, gerijpt is tot man. Met voldoening kan worden geconstateerd, dat de vrees ten eenenmale ijdel is gebleken, dat „de Spiegel", evenals wijlen het D. S. W., slechts een lijdend en onvruchtbaar leven beschoren zou zijn. Zoowel de goede zakelijke opzet als het feit, dat „de Spiegel" zeker is van een vasten lezerskring — beide factoren, waardoor hij zich gunstig van zijn voorgangers onderscheidt — gaven de Redactie de noodzakelijke basis, waarop kon worden voortgebouwd. Zij stond niet voor de moeilijkheid van den doorloopenden strijd om het bestaan: haar taak was de belangstelling voor het aan haar zorgen toevertrouwde blad levendig te houden en het de plaats in onze maatschappij te doen innemen, die een Corpsorgaan hoort te bezetten.
Daarin is zij geslaagd. „De Spiegel" heeft zich in de twee jaren van zijn bestaan zoodanig ingeburgerd, dat een eventueele staking der uitgave als een groot gemis, zoo niet als iets ondenkbaars zou worden beschouwd. Natuurlijk staat „de Spiegel" nog niet op het peil, dat wenschelijk en bereikbaar is. Zelfs al neemt men in aanmerking, dat de seizoens-kwestie een groote rol speelt en men dus in het algemeen belangwekkender

nummers vóór — dan na de Kerstvacantie kan verwachten, toch opent de derde jaargang vooruitzichten van verbetering in velerlei opzicht. Met optimisme kan de toekomst worden beschouwd, nu de afgeloopen jaren de levensvatbaarheid van een Corpsorgaan hebben bewezen.

De opzet van „de Spiegel" stempelde hem tot het blad, waarin de vraagstukken het Corps betreffende werden besproken. Ook was het de bedoeling — later bevestigd door de overeenkomst met de Centrale Commissie — „de Spiegel" te doen zijn een algemeen Delftsch Studentenblad, waarin de studiebelangen van alle ingeschrevenen zouden worden behartigd. Naast de specifieke Corps- en studieberichten staan echter de kolommen open voor bijdragen van zeer algemeenen aard. Menigmaal is de vraag gerezen, welke maatstaf moest worden aangelegd voor opname. Een tooneel- of litteraire rubriek op zich zelf zou geen zin hebben, waar „de Spiegel" moeilijk kan concurreeren op dit gebied met de vakpers. Toch vindt hij ook hier een grond voor zijn bestaan. Niet alleen, dat de mogelijkheid geschapen wordt van heftiger vormen van critiek of bewondering dan in welk blad ook, maar bovendien kan hierin worden uiteengezet ons speciale standpunt, onze visie van Delftsch student. „De Spiegel" kan uitspreken het oordeel van de jonge generatie. Het mag onbezonnen zijn en onrijp, voor ons orgaan heeft het waarde als zijnde voortgekomen uit den kring, die „de Spiegel" draagt.

Hetzelfde geldt voor de verzen en schetsen, die helaas te weinig in „de Spiegel" een plaats vragen. Het is niet alleen het litteraire element, dat hun waarde bepaalt: het is de geest, waaruit zij voortkwamen en waarvan zij doortrokken zijn, die hen maakt tot scheppingen, die thuis hooren in een studentenblad. Hun belangrijkheid ligt niet in den graad van volmaaktheid, die zij van

niet-studentenstandpunt gezien bezitten; de medewerking van velen, het oordeel van den kring voor wien „de Spiegel" bestaat, dat zijn de factoren, die ons blad behoeft om zijn roeping te vervullen.
Een andere grond van zijn bestaan is vaak oorzaak, dat de lijn, waarlangs zich zijn ontwikkeling beweegt, verdoezelt en verdwijnt in de lengte en onbelangrijkheid der verslagen. Het is goed, dat „de Spiegel" de geschiedschrijver is van al het Corpsgebeuren. Echter brengt de wijze, waarop vele secretarissen zich van hun plicht kwijten, de Redactie meermalen tot wanhoop. Een uitzondering hierop vormden de Laga-berichten, die gedurende den geheelen tweeden jaargang goed gesteld waren.
De Redactie onderging in den loop van den tweeden jaargang verschillende wijzigingen. Met ingang van No. 19 (22—I—1926) werd het aantal Redacteuren uitgebreid tot zeven. De beschikbare plaats werd ingenomen door den heer E. Ch. Campioni. Met ingang van No. 22 (12—II—1926) werd door het aftreden van den heer J. L. G. Tersteeg tot Hoofdredacteur benoemd de heer H. A. Stheeman, waarbij diens plaats als Thesaurier werd ingenomen door den heer E. Ch. Campioni, terwijl met ingang van No. 32 (19—V—1926) wegens het verlaten van de Redactie door de heeren H. A. Stheeman en F. J. Philips de samenstelling werd:

B. A. van Nes, Hoofdredacteur.
E. Ch. Campioni, Thesaurier.

H. H. Bourdrez,	Redacteuren.
W. B. Kloos,	
W. Hulshoff Pol,	
J. C. L. Bauduin,	
H. J. Stokvis,	

Als men den tweeden jaargang met den eersten vergelijkt, dan blijkt over de geheele linie vooruitgang te bespeuren, niet alleen wat betreft het aantal nummers

en het aantal pagina's per nummer, maar vooral wat qualiteit en belangrijkheid der bijdragen aangaat.
Als voornaamste polemiek, welke tot nu toe in „de Spiegel" gevoerd werd, dient het debat over de bovenee tzaalkwestie te worden genoemd, terwijl als het beste van wat de afgeloopen jaargang aan goede artikelen heeft voortgebracht moet worden beschouwd de reeks Parijsche brieven van Maurice Delhaie. Ter gelegenheid van het IXde Lustrum van het Delftsch Studenten Tooneel-Gezelschap en ook bij het halve-eeuwfeest van Laga toonde de Redactie door het laten verschijnen van speciale nummers hoezeer haar streven er op gericht is „de Spiegel" te laten deelnemen in alle belangrijke gebeurtenissen.
Een groote verbetering van administratieven aard werd bereikt door het aanschaffen van een adressograaf. Niet alleen werd hierdoor een besparing op de verzendkosten verkregen, maar bovendien kwam er een einde aan de voortdurende klachten over de bezorging.
Tevens werden door den thesaurier, die hierbij van de ervaringen van zijn voorganger gebruik kon maken, ingrijpende wijzigingen in de boekhouding gebracht, waardoor een systeem verkregen werd, dat gebleken is zeer goed te voldoen.
In verband met het Utrechtsche Lustrum werden door de Redactie stappen gedaan om te komen tot een regeling, gebaseerd op wederkeerigheid, waarbij aan de studentenpers toegang zou worden verleend tot alle voorstellingen en gebeurtenissen, die met de feestelijkheden verband hielden. Hoewel men in Utrecht geen bezwaren had, was toch de toepassing van dit principe, o.a. door het laten zenden van kaarten, practisch onvoldoende. Het is te wenschen dat deze regeling, die van belang is voor onze heele studentenwereld, bij volgende lustra beter doorgevoerd zal worden.
Ten slotte eenige cijfers.

Uit een statistiek, opgemaakt uit den tweeden jaargang, is gebleken, dat van de bijdragen is geleverd:
7 % door oud-Corpsleden en outsiders;
46 % door het Corps;
47 % door de Redactie.
Het is van het grootste belang, dat de medewerking van het Corps zal toenemen. Als men bedenkt welk gering percentage het aantal redacteuren uitmaakt op het totaal aantal Corpsleden, dan is het duidelijk, dat verbetering zeer wel mogelijk is.
De derde jaargang zette in met een reeks goede nummers, zoodat met vertrouwen het seizoen 1926-'27 kan worden tegemoet gezien.
Dit jaarverslag zou onvolledig zijn als niet gewag gemaakt werd van de wijze, waarop de heer W. D. Meinema als uitgever van het Corpsorgaan de belangen van „de Spiegel" heeft behartigd. Dank zij zijn voortdurende zorgen kan de gemeenschappelijke exploitatie, zoowel uit technisch als financieel oogpunt, een volledig succes worden genoemd.

WEER ligt een jaar achter ons en weer zal een jaar geschiedenis der Societeit vastgelegd moeten worden. Voor hen, die op 't oogenblik het voorrecht genieten, de Societeit als hun tweede tehuis te kunnen beschouwen, zullen deze bladzijden in later tijd een draad vormen waardoor hunne herinneringen zich zullen laten leiden en die hun gedachten zullen terugvoeren naar zoo menige belangrijke gebeurtenis uit hun studententijd. Voor komende generaties zal dit verslag slechts één zijn uit de velen, tezamen de lotgevallen der Societeit Phoenix bevattende. Volledig

kan dit slechts zijn wat betreft de kern der gebeurtenis, de lezer roepe zich met behulp van zijn geheugen en fantasie het ware beeld voor den geest.
Kon het verslag van het vorige jaar aanvangen met het verblijdende feit, dat ondanks de vermindering van het aantal leden, het Societeitsbezoek toenam, ook dit jaar kan deze vooruitgang, hoewel in geringer mate, geconstateerd worden. Jammer echter dat er onder de jongeren zoovelen zijn, die in de meening verkeeren dat traditioneele feesten, als clubdies en pafuif, elders dienen te worden gehouden, zij meenen, ten onrechte, dat er voor feesten der jongerejaars op de Societeit geen plaats is. Niets is minder waar, ook voor hen moet de Societeit de aangewezen plaats zijn voor dit doel.
Mochten de conversatiezalen zich in druk bezoek verheugen, de examentijd veroorzaakte hierin een duidelijk merkbare daling. Niet minder druk werd gebruik gemaakt van het Dispuut en de Sherrywagen, waar vele diners en soupers werden gehouden, en speciaal gedurende den laatsten groentijd waren deze localiteiten avond aan avond bezet door een schare lieden, die genoten van de heerlijkheden, die de keuken hier bood.

De verwachtingen die het Bestuur koesterde over de aanstaande Balans bleken waarheid te zijn geworden.
Inderdaad was er door de prijsverlaging een grootere omzet verkregen, welke echter een kleinere winst opleverde.
Wat den inventaris betreft, eenige belangrijke verbeteringen en aanschaffingen hadden plaats. Zoo werd in de eerste plaats overgegaan tot het bouwen

van een nieuwen fietsenloods, waaraan al sinds geruimen tijd een dringende behoefte bestond. Het oud-lid de heer Ir. M. Elion werd bereid gevonden, geheel belangloos de leiding van den bouw op zich te nemen, welke hij op voortreffelijke wijze ten einde heeft weten te brengen.
Een woord van welgemeenden dank mag hier dan ook niet ontbreken. Een tweede verbetering, speciaal voor het autorijdend gedeelte der leden, was de verbreeding van het tuinhek, waardoor vele auto's een plaats in den tuin kunnen vinden en niet meer bloot hoeven te staan aan de willekeur der Delftsche straatjeugd. Het brandbluschmateriaal, dat in een eenigszins vervallen staat verkeerde, werd vernieuwd en, waar noodig, uitgebreid. Ook het servies, door de ruwe behandeling van velen sterk in hoeveelheid afgenomen, werd gecompleteerd. De plaatsgrijpende onlusten op den brulavond maakten een versterking van de trapleuning noodzakelijk, terwijl tevens het Dispuut opnieuw werd behangen, waardoor dit vertrek een geheel ander aspect verkreeg.
Een gedeelte der biljartzaal werd afgescheiden voor de oudere benedeneters; tevens schafte het Bestuur fraaiere lampen aan voor de benedeneetzaal, waarbij van oude lichtpunten een dankbaar en goedkoop gebruik werd gemaakt.
De betalingen der leden hadden vrij geregeld plaats, en mocht er iemand zijn die zich na gemaakte afspraak met den thesaurier, nog misdroeg, dan werden spoedig strengere maatregelen toegepast teneinde het debiteurencijfer niet meer te doen stijgen.
Overgaande tot chronologische opsomming de gebeurtennissen, valt als eerste belangrijk feit te noemen, de huldiging op 22 October van Jan Wemmers die, gedurende 35 jaren, de Societeit en in het bijzonder de bibliotheek zulke uitstekende diensten heeft bewezen.

De 3e November kenmerkte zich door het groote aantal feesten die plaats vonden; n.l. het promotiediner van Ir. F. Visser 't Hoofd, de diesviering van vier verschillende clubs en clubinstallatie. Deze feestende lieden boden de S. P. een muziekje aan in den vorm van de „Russian North Star Band".
6 November had de boveneetzaal installatie plaats.
13 November had een officieele Bridge en officieus Ecarté- en biljart-concours plaats.
De eindstrijd bereikten onderstaande leden, die de volgende prijzen wonnen:

1e prijs Bridge { A. L. de Vos tot Nederveen Cappel. E. F. Peltzer.
2e prijs Bridge { P. F. H. Hille. R. J. H. Hijlkema.
1e prijs Carambole-Biljart E. F. J. Sickinga.
2e prijs Carambole-Biljart F. van Amstel.
1e prijs Zakken-Biljart C. de Vries Robbé.
2e prijs Zakken-Biljart G. F. Haspels.
1e prijs Ecarté C. Eversdijk Smulders.
2e prijs Ecarté W. Barends.
1e prijs Skat E. J. IJzerman.
2e prijs Skat P. H. Lefèbvre.

De laatste partij eindigde den volgenden morgen om half elf.

De heer J. Badon Ghijben trad 17 November uit het Bestuur, waarna de volgende samenstelling ontstond:

C. J. Asselbergs, President.
B. Heuff, Secretaris.
J. J. F. Roghair van Rhijn, Thesaurier.
J. A. van Os, Bibliothecaris.
J. L. Hoorweg, Commissaris van het Consumabel.
J. P. J. O. van der Bilt, Commissaris van den Inventaris.
E. H. van Ittersum, Archivaris, Vice Secretaris.

20 November werd de 79e dies der S. P. gevierd. De I.G.O.V.-borrel met strijk had een geanimeerd verloop en na afloop der diesrede bleven velen nog tot diep in den ochtend onder het genot van Pali's fluweelen geluid.
Op 12 December slaagde het traditioneele St. Nicolaasfeest, dank zij de gewaardeerde hulp der damesstudenten uitstekend. Het is voorwaar geen gemakkelijke taak een dergelijk aantal kinderen bezig te houden.
18 December had de Almanak-uitreiking plaats. De door den heer H. A. Stheeman uitgesproken bloemkoolrede verwierf algemeenen bijval. In tegenstelling met het vorige jaar was de kroegjool na afloop zeer slecht bezocht en was de stemming zeer ver te zoeken.

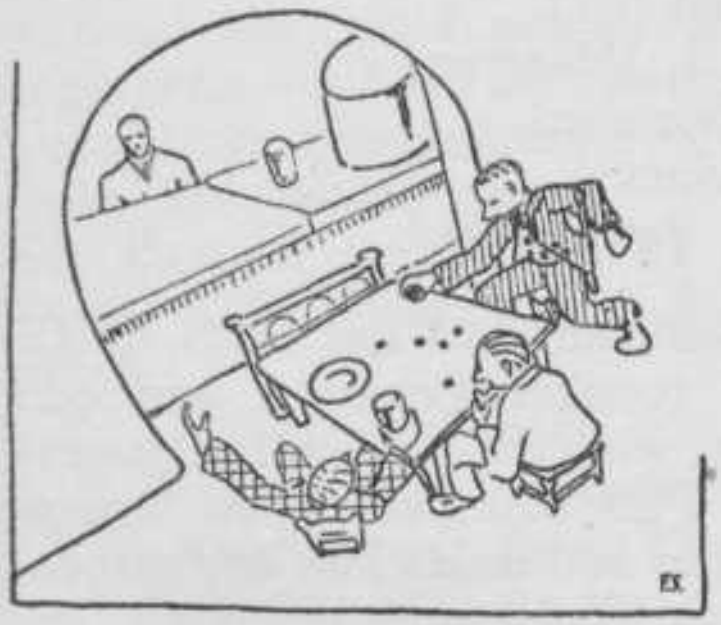

Van 31 Dec. t. e. m. 1 Jan. was de Societeit gesloten, tevens was het sluitingsuur gedurende de vacantie op 2 uur gesteld. Het borreluur met de Professoren op 8 Januari ter gelegenheid van de Dies der T. H., was weinig bezocht.
Op 28 Januari bezochten de lang verbeide Zuid-Afrikaansche Studenten Delft en lunchten op de S. P. De thé-dansant, waar velen zich zoo op verheugd hadden, in verband met de aardige meisjesstudenten, werd ter elfder ure afgelast, uit gevaar van besmetting, daar een der Afrikaners door pokken aangetast was.
Door uittreding van de heeren C. J. Asselbergs, B. Heuff en J. A. van Os, stelde het Bestuur zich 14 Februari als volgt samen:
J. L. Hoorweg, President.
H. P. J. van Ketwich Verschuur, Secretaris.

J. J. F. Roghair van Rijn, Thesaurier.
A. L. H. Regout, Bibliothecaris.
E. H. van Ittersum, Comm. v/h Consumabel.
J. P. J. O. van den Bilt, Comm. v/d Inventaris.
J. W. van Woensel Kooy, Archivaris-Vice-Secretaris.

26 Februari vond een officieel Biljart-, Ecarté- en Skat-concours en een officieus Bridge-concours plaats. De volgende heeren werden winnaars:

1e prijs Biljart	G. Schimmelpenninck.
2e prijs Biljart	F. Chr. Versteegh.
1e prijs Ecarté	H. J. Stokvis.
2e prijs Ecarté	J. P. Berdenis van Berlekom.
1e prijs Skat	F. H. Stieltjes.
2e prijs Skat	H. J. Stokvis.
1e prijs Bridge	C. G. v. d. Wateren. J. v. d. Wateren.
2e prijs Bridge	F. Witteveen. B. A. M. van Dorp.

4 Maart werd het IXe Lustrum van het D. S. T. G. gevierd. Na afloop van de tooneeluitvoering had een souper met bal plaats op de societeit. De feeërieke verlichting en de muziek van Pali droegen er in hooge mate toe bij, dit feest, waaraan 200 menschen deelnamen, buitengewoon te doen slagen. Toen was het voor het vrouwelijk gedeelte een groote bijzonderheid, de Studentensocieteit te mogen bezoeken; laat dit zoo blijven! Op 12 Maart was de Wijnverloting en Krantenverbranding. Opmerkelijk was de absolute afwezigheid van ouderejaars.
Op 24 en 25 Maart had de viering van de Corpsdies plaats. Voor 't eerst sinds 1914 werd de feestviering over twee dagen verdeeld. Een goede, en dientengevolge niet afgebroken, eerstejaarscomedie werd gevolgd door een zeer geslaagde kroegjool. Den tweeden dag had

een zeer geslaagd Collation plaats, waarna wederom Pali de menschen tot vroeg in den morgen bezig hield.
Op 29, 30 en 31 Maart lunchten en dineerden deelnemers aan het Stedebouwkundig Congres op de Societeit.
21 April trad de heer J. P. J. O. van der Bilt uit het Bestuur waarna dit zich als volgt samenstelde:

J. L. Hoorweg, President.
H. P. J. van Ketwich Verschuur, Secretaris.
J. J. F. Roghair van Rijn, Thesaurier.
A. L. H. Regout, Bibliothecaris.
E. H. van Ittersum, Comm. v/h Consumabel.
J. W. van Woensel Kooy, Comm. v/d Inventaris.
I. P. de Vooys, Archivaris-Vice Secretaris.

Voor de boekverloting op 30 April bestond veel animo, er werd een groot aantal loten verkocht.
Laga won 13 Mei de Varsity, waarvan een zeer druk bezochte en enthousiaste kroegjool, opgeluisterd door het orgel, het gevolg was.
Het Bestuur stelde zich 22 Juni, na uittreding van de heeren J. L. Hoorweg en E. H. van Ittersum als volgt samen:

A. L. H. Regout, President.
H. P. J. van Ketwich Verschuur, Secretaris.
J. J. F. Roghair van Rijn, Thesaurier.
F. H. Stieltjes, Bibliothecaris.
I. P. de Vooys, Comm. v/h Consumabel.
J. W. van Woensel Kooy, Comm. v/d Inventaris.
D. van Driel van Wageningen, Archivaris-Vice-Secr.

Laga vierde 3 en 4 Juli haar 50-jarig bestaan, ter gelegenheid waarvan een lunch van reunisten werd gehouden op Zaterdag. Zondagavond was er een diner met dames op de S. P. met na afloop bal. Ongeveer 200 personen namen hier aan deel en de goede muziek zorgde dat de stemming, indien mogelijk, nog verhoogd werd, zoodat het feest buitengewoon geslaagd te noemen was.

10 Juli werd de Societeit gesloten; de leden vonden echter de deuren van de steeds gastvrije Societeit Standvastigheid voor hen geopend. Een grondige schoonmaak en allerlei mogelijke reparaties hadden plaats en de vloer van de voorzaal was van een gladheid en blankheid dat menigeen met de grootste voorzichtigheid stapte waar zij anders de raarste sprongen plachten te maken.
6 September was de Societeit klaar om weder gastvrijheid te kunnen verleenen, zoowel aan haar oude bekenden als aan een 65-tal kaalhoofdigen, die mede hun intrede deden. De groentijd had een geanimeerd verloop, zij vormt telken jare weer een waardige inzet voor de komende feesten, Zeer geslaagd was vooral de ouderejaars donderjool, door een ongekend groot aantal ouderen bezocht. Als bijzonderheid dient vermeld te worden het lofwaardig streven van den Senaat, om te breken met de onaangename gewoonte van velen om na het inauguratiediner te verdwijnen. Door Pali des avonds te laten spelen was het aantal deelnemers aan de fakkeloptocht aanmerkelijk grooter dan vorige jaren en bleven de deelnemers in Delft.
Gedurende den groentijd, den 18en September werd een huldigingsdiner gehouden voor de Laga-acht die te Luzern het Europeesch kampioenschap behaalde. De deelneming was gering, het enthousiasme groot.
Een kenmerkend verschijnsel van deze groentijd was, dat er zoovele ouderejaars in het buitenland vertoefden en pas den tweeden Vrijdag ter gelegenheid van de Soireé van de Zoete Omval in grooten getale kwamen opdagen.
Hierdoor is tenminste dit jaar het einde van de groentijd, vooral binnen de muren van de Societeit, niet verwaterd tot een protectie-tijdperk, waarin het niets begrijpende eerste jaar zich in alle mogelijke moeilijkheden brengt, door zich bij hunne „zoons" van eene reputatie

van geschiktheid te verzekeren, waardoor ze bij velen der oudere Societeitsbezoekers een ware periodieke lust tot conversatie opwekten.
Zoo staan hier weder de lotgevallen der Societeit Phoenix te boek gesteld, als een verkorte en beknopte inhoud van wat er in het afgeloopen jaar voorviel.

VERSLAG VAN DEN BIBLIOTHECARIS.

Het afgeloopen jaar kenmerkt zich door het grootere aantal boeken, dat door de leden werd gelezen. Het is een verheugend feit te noemen, dat de belangstelling in de bibliotheek weer aan 't vermeerderen is. Als we nu zien, dat in 't jaar '23-'24 4270, in '24-'25 3126 en nu in '25-'26 4203, dan is dit verblijdend. Terwijl het ledenaantal verminderde steeg dus de hoeveelheid uitgeleende boeken; en hieruit is gelukkig een vermeerdering van het aantal intellectueele Societeits-leden af te leiden.

Door de ingrijpende maatregelen van het vorige jaar kwam er nog geen plaatsgebrek bij de groote toevoer van boeken. Het is niettemin te voorzien dat er binnenkort meer ruimte zal moeten komen.

Er werd dit jaar veel aandacht besteed aan completeering van oude schrijvers. Ook vele werken van Amerikanen werden aangeschaft, de volgende tijdschriften werden afgedankt:

de Maasbode, Berliner Tageblatt, Manchester Guardian, Très Sport, Revue der Sporten.

Ze werden vervangen door:

de Tijd, Kölnische Zeitung, The Times, Sport in Beeld.

Nog werden aangeschaft:

„London Opinion" en „Passing Show", twee Engelsche humorist. bladen, „l'Indépendance Belge", een Belgische courant. „der Quer Schnitt", een Duitsch „magazine". „de Witte Mier", een literair tijdschrift. „Cinéa-Ciné", een blad, betrekking hebbende op de filmkunst.

„Revue des Deux Mondes" verscheen na een afwezigheid van ongeveer 2 jaar wederom in de bibliotheek.

Een dankbaar aanvaard geschenk van den Senaat van het D. S. C. was een album met kieken van de watersnood. Jan Wemmers onzen dank voor de verzameling van alles wat betrekking heeft op den reis van den heer

A. L. H. Regout door Italië en Afrika, daar voor onze bibliotheek een beschrijving van de prestatie van dezen Delftenaar zeer zeker van groot belang is.
Ik wil nog op een heel onaangenaam iets de aandacht vestigen, en wel op het feit dat er dit jaar eenige boeken spoorloos verdwenen uit het kastje van de nieuw-aangeschafte boeken, terwijl er ook eenige plaatjestijd-schriften wegraakten, of prentjes daaruit werden geknipt.
Ik breng hier tenslotte mijn hartelijken dank aan de leden van de bibliotheek-Commissie, de heeren J. L. G. Tersteeg en A. A. Brevet. die de bibliothecaris steeds in alles hun zeer gewaardeerde hulp verleenden.

Bezien wij de lijst van uitgeleende boeken, dan merken wij, dat Nederlandsch verreweg het meest gelezen wordt, en wel vooral: Jo van Ammers-Küller - de Opstandigen, A. M. de Jong - Merijntje Gijzens Jeugd.

Vertaalde werken:
Krasnow - Van den dubbelen Adelaar naar het roode Vaandel.
Popoff - In de klauwen der Russische Tsjeka.
Anker Larsen - De Steen der Wijzen.
Zeer veel worden nog gelezen Ivans en Hans Martin.
Engelsch vooral Oppenheim en le Queux.
Fransch vooral Dekobra.
Russisch Dostojewski.
Italiaansch de Verona en Pirandello.

Bij de opvoering van een bekend tooneelstuk wordt steeds naar deze werken gevraagd, b.v, Ibsen: „Peer Gynt"; „Leontientje"; naar Timmermans' „de Pastoor uit den bloeienden Wijngaard",
„En als de Ster bleef Stille Staan" naar Timmermans' „Driekoningen-triptiek".

Uitgeleende boeken gedurende 1 September 1925—10 Juli 1926. Totaal 4203.

I.	Nederlandsch	1943
II.	Fransch	509
III.	Engelsch	803
IV.	Duitsch	459
V.	Letterkunde en Kritieken	19
VI.	Geschiedenis en Levensbeschrijvingen	42
VII.	Koloniën, Land- en Volkenkunde, Reisbeschrijvingen	80
VIII.	Sociale Wetenschappen en Onderwijs	40
IX.	Techniek, Sport en Spel	24
X.	Kunst en Kunstgeschiedenis	55
XI.	Physiologie en Geneeskunde	46
XII.	Godsdienst en Wijsbegeerte	108
Brochures		16
Prentwerk		1
Periodieken		58
		4203

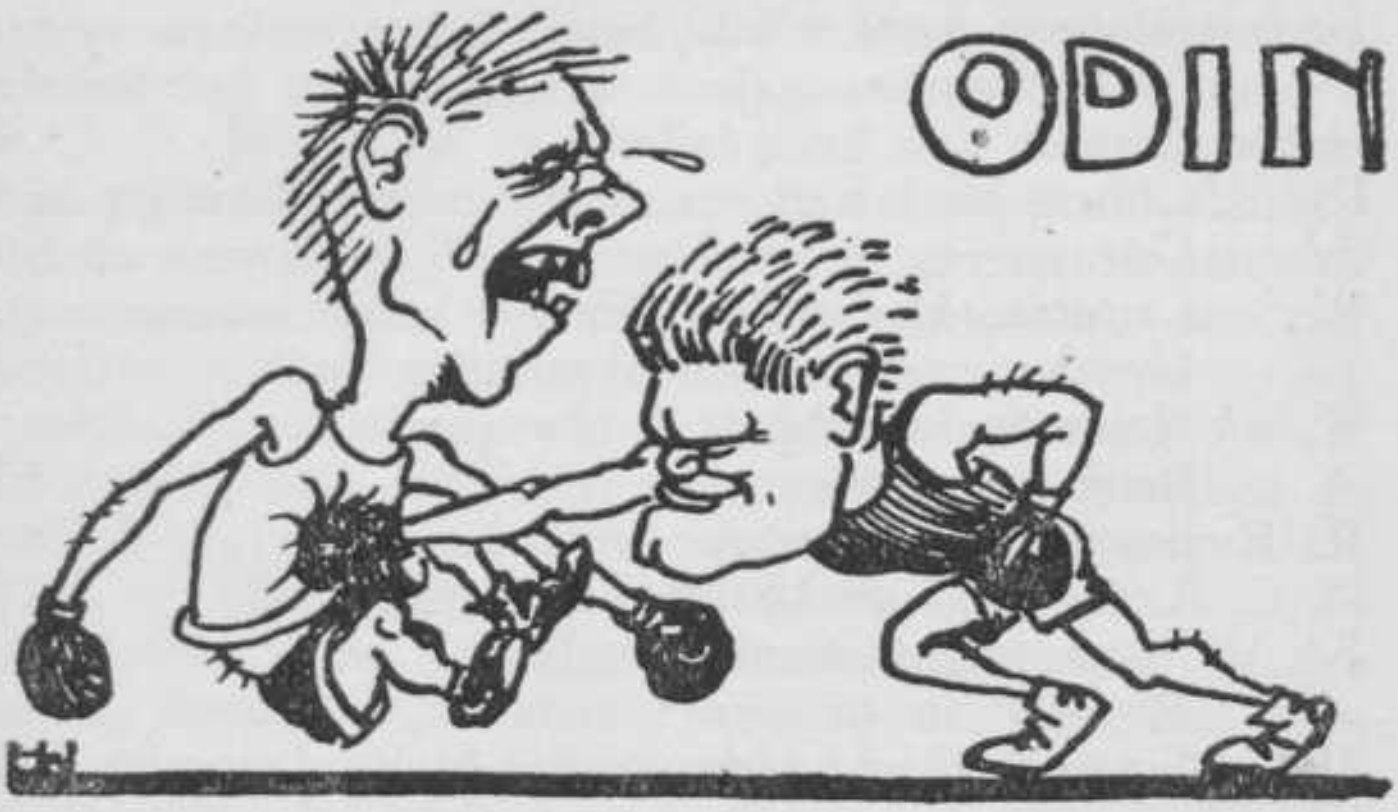

DE gebeurtenissen, waarvan dit jaarverslag een beeld zal geven, werden sterk beïnvloed door het feit, dat in den loop van het jaar eenige leden uit de vereeniging traden, die gedurende vele jaren de kern van de scherm- en turn-equipes hadden uitgemaakt. Een woord van dank en hulde aan de heeren A. P. Neeb, F. A. Bendeler en G. A. Ament voor hetgeen zij voor de vereeniging gedaan hebben en voor de prestaties, die zij leverden, is hier zeker op zijn plaats.
De belangrijke plaatsen, die zij in „Odin" hadden ingenomen, konden niet onmiddellijk door jongeren worden bezet, zoodat „Odin" in alle wedstrijden minder sterk vertegenwoordigd was dan in vorige jaren.
Zoo stond het Bestuur aan het begin van het jaar voor het moeilijke probleem om een sterke sabel-equipe voor de competitie samen te stellen uit minder goede schermers. Daarom en tevens in verband met de bezuiniging, die nagestreefd moest worden, werd besloten dit jaar niet in de competitie uit te komen.
De oefendagen hadden een goed verloop en werden

vooral in het begin van het jaar druk bezocht. Tweemaal per week hadden zij plaats: het schermen onder leiding van sergeant-majoor Schellevis en het boksen onder die van den heer Schulp.
Op 10 November had een bestuursverandering plaats doordat de heeren A. P. Neeb en G. A. Ament uit het Bestuur traden. Het stelde zich als volgt samen:

E. W. Suringar, President.
A. J. Haag, Secretaris.
R. Everwijn, Thesaurier.
A. C. A. Neytzell de Wilde, Commissaris A.
M. W. Lensvelt, Commissaris B.

Van 21 tot 24 Dec. hadden in den Haag de wedstrijden van de „Militaire en Studenten Schermbond" plaats, waarin „Odin" met een sabel-equipe, en in de personeele wedstrijden op alle wapens uitkwam.
Da sabel-equipe bestond uit de heeren A. P. Neeb, G. A. Ament en F. W. Snepvangers.
Van de zeven equipes, die op sabel uitkwamen, bleek de equipe van de „Kon. Militaire Academie" de sterkste te zijn, terwijl „Odin" de tweede plaats onder de studentenvereenigingen innam. Het mocht den heer A. P. Neeb gelukken in de personeele sabelwedstrijden een succes te boeken. Van een groot aantal deelnemers werd hij in de semi-finale geplaatst, bereikte daarna de finale en wist hierin op de 6de plaats te eindigen. De sterkte van de militaire schermers in aanmerking genomen — een keurige prestatie!

Na de Kerstvacantie werd weer druk geoefend en de onderlinge schermwedstrijden, die op 31 Maart in de Societeit „Phoenix" plaats hadden, leverden het bewijs, dat er door de jongere schermers veel geleerd was. Onder belangstelling van vele corpsleden hadden deze wedstrijden onder de goede leiding van den heer Bak-

huys een vlot en sportief verloop. De wedstrijd op floret werd door den heer A. P. Neeb gewonnen.
De uitslag was als volgt:
1. A. P. Neeb, 2. A. J. Haag, 3. F. Zelander.
Hierop volgde de wedstrijd op sabel om het kampioenschap van „Odin". Tot het einde zijn deze wedstrijden spannend geweest, want het punten-aantal van de beste schermers bleef gedurende den heelen wedstrijd weinig verschillen, en scherp was de strijd om de 2e en 3e plaats. Ook in dezen wedstrijd won de heer A. P. Neeb en wel zonder één partij te verliezen. De uitslag was:
1. A. P. Neeb, 2. J. J. Slis, 3. W. James.
De avond werd beëindigd met een geanimeerd souper op de Societeit „Phoenix", waarbij de heer Bakhuys, die op zoo voortreffelijke wijze de wedstrijden geleid had, als gast aanwezig was.
De belangrijkste gebeurtenissen, die hierop volgden, waren de interacademiale scherm-, boks- en turnwedstrijden. Reeds lang van te voren waren ploegen, die hierin zouden uitkomen, met serieus oefenen begonnen, doch het naderend examen heeft remmend gewerkt op den goeden loop van deze voorbereiding. Als gevolg hiervan waren van de vier boksers, die in training waren gegaan, drie niet in staat op den dag van den wedstrijd uit te komen.
Zoo vertrok op 13 April alleen de heer F. Westerveld naar Utrecht. Uit het medisch onderzoek, aan de wedstrijden voorafgegaan, bleek echter dat het raadzamer was hem geen zware partij te laten boksen. In plaats daarvan gaf hij een demonstratie, waarin hij toonde een zeer fraaien stijl te bezitten.
De interacademiale gymnastiek- en schermwedstrijden, respectievelijk te Leiden, 15 April, en te Amsterdam op 24 en 25 April gehouden, leverden geen bijzondere resultaten op. Toch waren zij in zooverre belangrijk, dat de jonge ploegen in de gelegenheid werden gesteld

tegen goede tegenstanders uit te komen en wedstrijdroutine op te doen. Een aanmoediging om vol te houden moge uitgaan van de volgende zinsneden, overgenomen uit het orgaan „De Schermer" (30-4-'26) „..... en Delftsche equipes zijn sedert het vorige jaar danig verzwakt. Dit wil niet zeggen, dat de jongere leden minder goed schermden, doch zij missen nu nog die wedstrijdervaring, die hun vorige equipiers opgedaan hadden". Er rest nog te vermelden de groote moeite, die de heeren W. James en J. J. Slis zich tijdens den groentijd gegeven hebben om een uitvoering van candidaatleden mogelijk te maken; het peil dezer kaalhoofdenexhibition bleef beneden het normale. Echter mochten de worstelwedstrijden om de „Roode en Witte Flesch" zich in groote belangstelling verheugen.
Door het uittreden van de heeren E. W. Suringar, A. J. Haag, R. Everwijn en A. C. A. Neytzell de Wilde stelde zich het Bestuur op 8 October als volgt samen:

M. W. Lensvelt, President.
W. B. K. Henkes, Secretaris.
F. Westerveld, Thesaurier.
W. James, Commissaris A.
J. J. Slis, Commissaris B.

Moge dit jaar de voorbereiding zijn geweest voor een periode van bloei en glorie voor de D. S. S. G. en A. V. „Odin".

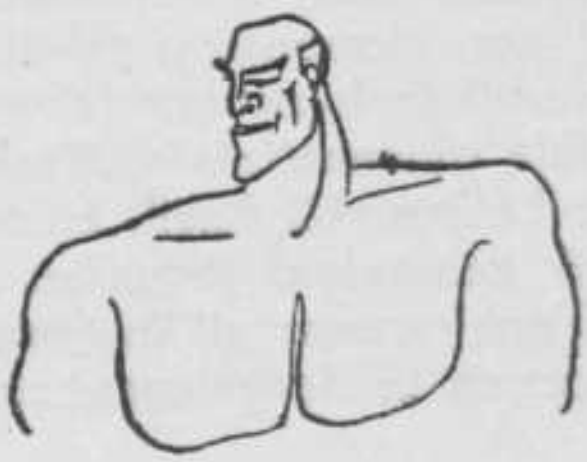

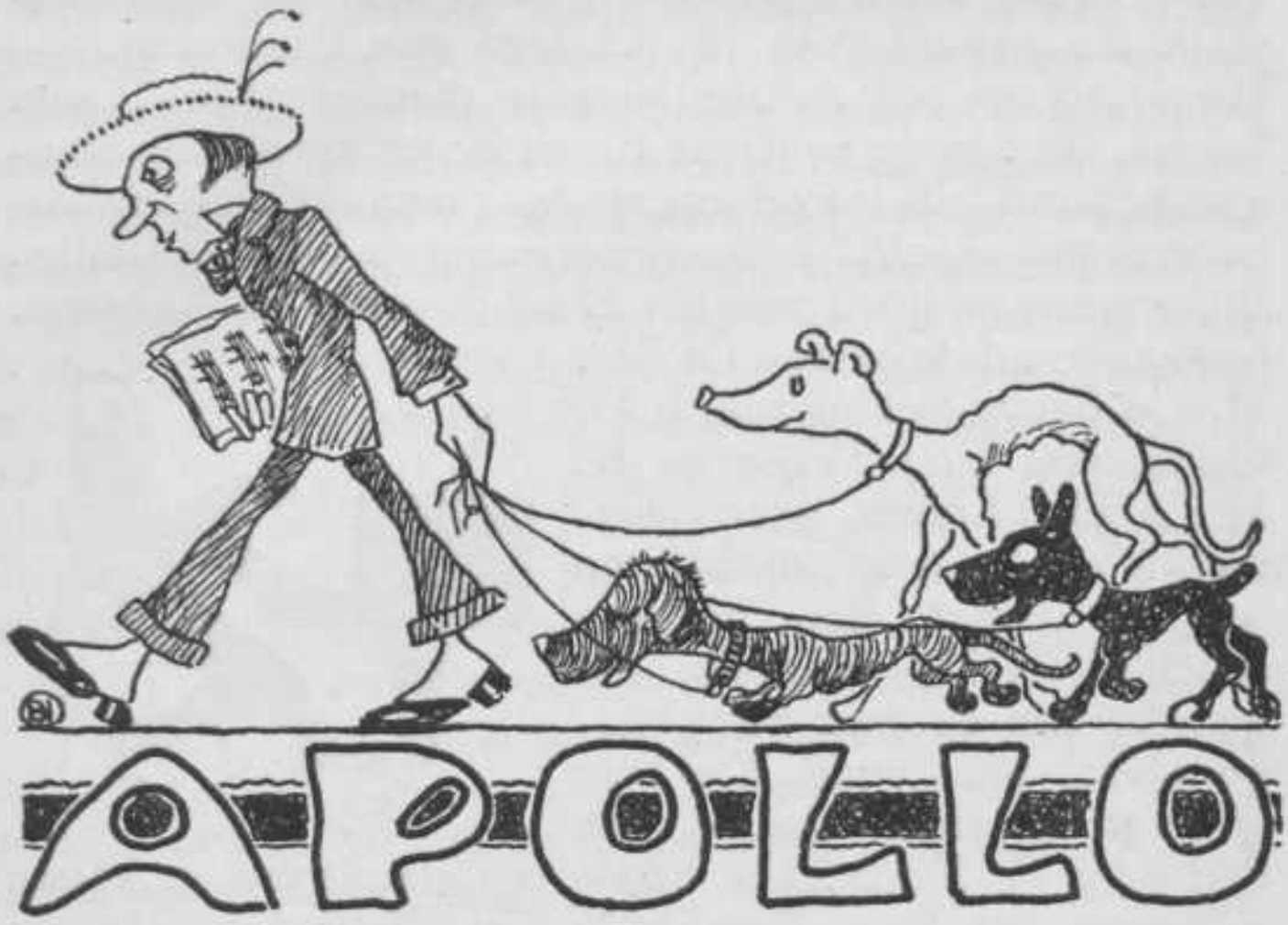

WAT gedurende het afgeloopen jaar kenmerkend genoemd mag worden voor het intieme leven van het Gezelschap is dat de werkende leden zich geheel aan de orkestmuziek wijdden. De repetities werden altijd zeer goed bezocht. Dit enthousiasme verzekerde het succes van het Gezelschap naar buiten. Het is echter jammer te moeten constateeren, dat zoo weinig leden muziek leenden uit de bibliotheek. En al is dit geen vasten maatstaf om een afkeurend oordeel uit te spreken over de beoefening der kamermuziek, ook het Heerenconcert van 17 November 1925 vertoonde op het programma geen quartet, hoogstens een enkel trio. Dit is vooral jammer, omdat dien avond bleek, dat er zeer veel goede spelers onder de leden zijn.
Het concert ten bate van „Ziekenhulp" vond plaats in de Aula van de Technische Hoogeschool op 12 Februari

1926. Deze was tot dit doel geheel belangeloos ter beschikking gesteld door het College van Curatoren.
Hier trad op een Amsterdamsche pianiste, Mej. Coba Swaan, die eenige moderne Fransche en Spaansche componisten in Delft introduceerde, wat men, de vele bijvalsbetuigingen in acht genomen, zeer op prijs bleek te stellen.
Buitengewoon goed was het Eindhovensch Strijkquartet, bestaande uit de heeren Dr. W. H. v. d. Sande Bakhuyzen, Ir. G. Oudemans, Ir. J. Wijsman, Ir. H. G. Thal Larsen, wier medewerking wij zeer op prijs hebben gesteld. Van de door hen gespeelde werken vormde het quartet van Brahms het glanspunt van den avond. De heer W. van Osselen, begeleid door den heer C. M. Bakker, had groot succes met de eerste celsonate van Saint Saëns. De heer Bakker begeleidde eveneens den heer F. J. C. van der Schalk (fluit).

Het seizoen werd afgesloten door de Groote Uitvoering, welke 19 Maart 1926 in Stads Doelen plaats vond. Het programma was:

Ouverture Egmont, L. von Beethoven,
Concert voor 2 fluiten en piano m. orkestbegel., J. S. Bach,
2de Pianoconcert, S. Rachmaninow,
Prel. de l'après-midi d'un faune, Claude Debussy,
Ouvert. „die Meistersinger von Nürnberg", R. Wagner.

Het hoogtepunt van den avond was ongetwijfeld het pianoconcert, waarin de heer B. Spanjaard de solo-partij uitstekend vervulde. Wat hier door hem ten gehoore werd gebracht overtrof verre hetgeen men van dilettanten verwachten mag. Het is te danken aan de uitstekende leiding van den dirigent, den heer Leo Ruygrok, dat het

zeer moeilijke prélude van Debussy zooveel succes opleverde.
Aan het slot van den avond werd den heer Spanjaard als blijk van dankbaarheid voor hetgeen hij vorige jaren en dit jaar voor het Gezelschap heeft gedaan, het Gouden Eerelidmaatschap van het Gezelschap aangeboden.

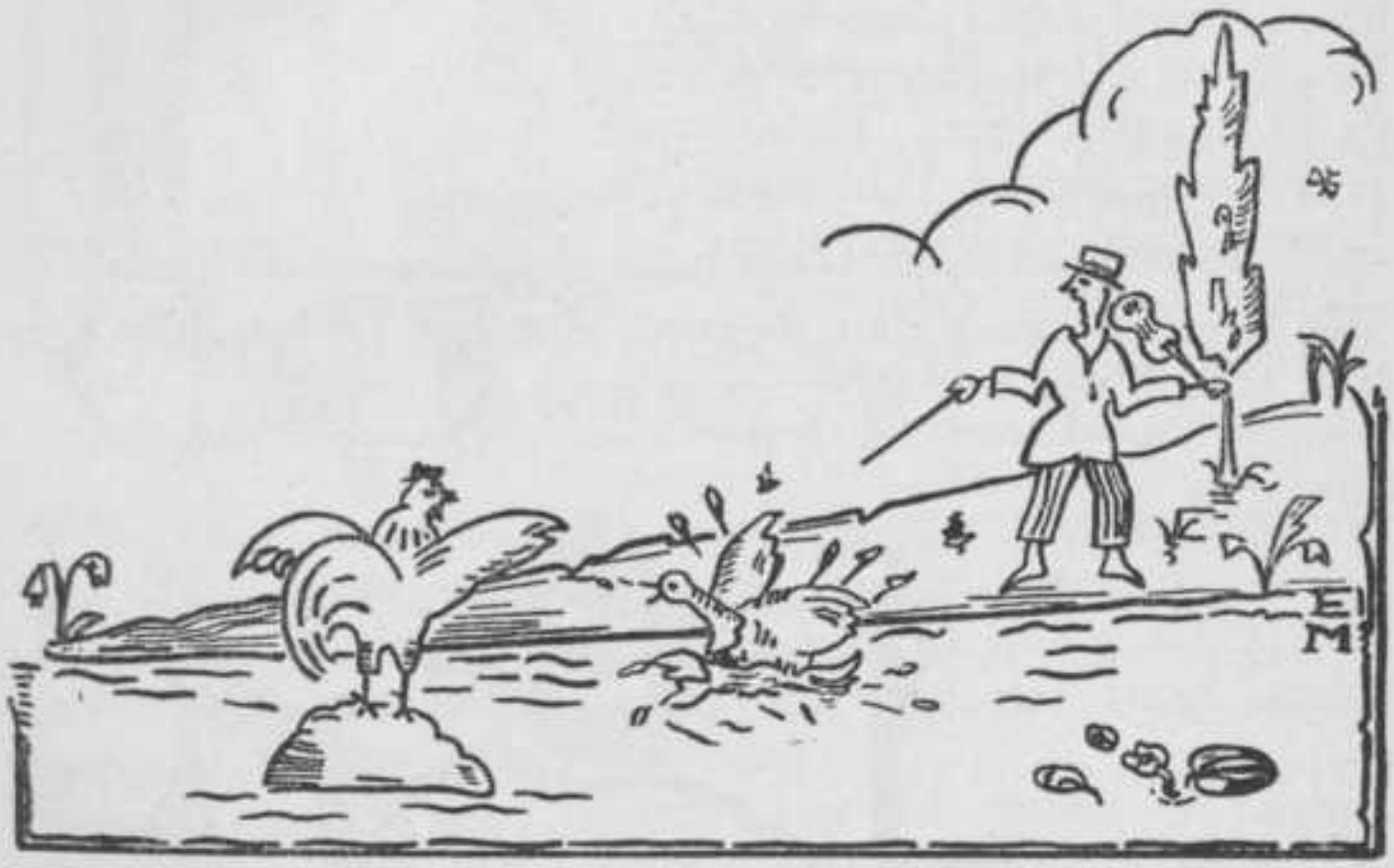

JAN DAAR LIGT EEN KIP IN 'T WATER!

Den 21sten Juni had een Bestuurswisseling plaats. De nieuwe samenstelling van het Bestuur was:

N. H. Henket, President.
G. P. J. van Berkel, Secretaris.
W. A. de Haas, Thesaurier.
J. L. Bonebakker, Bibliothecaris.
C. de Vries Robbé, Vice-Secretaris.

De groenenuitvoering vond plaats 20 September 1926 in de benedenzalen der Societeit Phoenix. Dirigent was de heer N. P. Kapteyn, aan wiens capaciteiten het te

danken is, dat er nog iets van de vreemdsoortige combinatie terecht kwam. Over het algemeen werd er slecht gemusiceerd en zal slechts veel oefening bevredigende resultaten kunnen opleveren.
Den 21sten October 1926 stelde het Bestuur zich als volgt samen:

W. van der Lee, President.
W. A. de Haas, Secretaris.
G. P. J. van Berkel, Thesaurier.
J. L. Bonebakker, Bibliothecaris.
J. van Veen, Vice-Secretaris.

Wij eindigen met den wensch, dat het Gezelschap een jaar van bloei tegemoet mag gaan.

VRIJE STUDIE

DIT is een goed jaar geweest voor „Vrije Studie"! En toch was het heel slecht. Juist omdat het een slecht jaar was; omdat het zoo'n slecht jaar geweest is, dat er iets moest gebeuren, dat 't niet langer zoo kon. En er is iets gebeurd.
Vergun het den geschiedschrijver iets meer te zeggen van dit jaar dan de enkele feiten, die het kenmerkten: want achter de feiten werken de oorzaken, en uit die oorzaken komen de gevolgen.
In den Almanak van 1922, heette het, dat „het afgeloopen jaar 1920—'21, voor „Vrije Studie" in alle opzichten gunstig genoemd mocht worden", evenals dat gemeld wordt over het jaar 1921—'22, hoewel reeds daarin geklaagd wordt, dat onder het vrij talrijke gehoor slechts een klein aantal studenten aanwezig was: „met name de belangstelling der jongerejaars is tot een minimum gedaald". Dit feit zou ernstig worden en direct leiden tot de gebeurtenissen van het afgeloopen jaar. De Vereeniging bloeide nog, doch gedragen door de ouderen: meest voor- en middenoorlogsche aangekomenen; die van de

eerste periode na den oorlog zoeken kennelijk in andere richting. Vinden ze het? Dat geestelijke vraagstukken minder belangstelling krijgen, heeft het Corps ondervonden. Men zou zelfs zeggen dat het denken verdrongen wordt. Want: dateert niet uit die jaren de groote, de inderdaad sprekende opbloei der Sportvereenigingen? Laten we ons onderzoek vervolgen.
„Dit Bestuur heeft getuige mogen zijn van een bloeiend vereenigingsleven . . . . ."
Aldus over 1922—'23. Het zou het laatste zijn. En wederom treft ons in dit verslag" . . . doch moest tot zijn leedwezen tevens constateeren, dat op vele van de avonden het aan belangstelling van de jongerejaars ontbroken heeft."
Hoe zouden de gevolgen daarvan zijn als de meeste ouderen in groote getale juist in deze jaren afstudeeren? We behoeven er niet lang op te wachten. In den almanak van 1924 begint het verslag over 1923—'24 met:
„Het is een droevig jaar geweest voor „Vrije Studie". . . Het gezelschap heeft dit jaar een kwijnend bestaan gevoerd". En kwijnend bleef het, ook in 1924—'25.
Tenslotte: in 1925—'26 kon men niet meer spreken over een kwijnend, het werd een stervend bestaan.
Men vergeve mij deze inleiding. Zij diene tot een juist begrip van ons vereenigingsleven. Uit de feiten zou dit niet zoo direct blijken. Wij laten ze volgen:
In begin December 1925 stelde het Bestuur, na uittreden van de heeren J. B. Kruiswijk en E. L. A. Driessen zich als volgt samen:
J. P. A. van Lookeren Campagne, President.
J. P. Berdenis van Berlekom, Secretaris.
A. L. de Vos tot Nederveen Cappel, Thesaurier.
H. A. Stheeman, Vice-President.
C. J. Asselbergs, Commissaris.
14 Dec. hield Huib Luns een uitmuntenden voordracht met vele lichtbeelden over: „De groei van het beeldend vermogen in de Schilderkunst der Renaissance in Italië". Deze

zeer toegejuichte rede was vrij goed bezocht, hoewel slechts weinig studenten zich onder het gehoor bevonden.
28 Januari 1926 hield de heer Willem Brouwer over „Kunstinzicht" een lezing met lichtbeelden.
16 Maart volgde Cornelis Veth met een lezing met lichtbeelden over „de Parodie", waarvan meer verwacht werd.
24 Maart hield voor „Vrije Studie", in gewaardeerde samenwerking met de Nederlandsch-Duitsche Vereeniging hier ter stede, de heer P. Graetz een lezing in het Duitsch over „Dwars door Afrika", met lichtbeelden. Deze voordracht zonk ver beneden de verwachtingen der weinige aanwezigen.
Te laat in het jaar vermochten deze voordrachten tenslotte nog slechts enkele studenten te trekken en zelfs zeer weinige introduce's.
Hierdoor kwam de laatste lezing met films van het Eerelid M. H. K. Franken helaas niet tot zijn recht. Voor de nog vrij talrijke toehoorders ontvouwde de heer Franken in de kleine zaal van Stads Doelen de „Aesthetische problemen der hedendaagsche Fransche film" en de zware strijd die Kunst in den hoogsten zin van het woord te strijden heeft tegen commercieele begrippen. Een viertal filmfragmenten werden vertoond, met als laatste het onvergetelijke stuk uit „Menilmontant". Een woord van dank aan den heer Franken.
Een woord van dank ook aan den Bibliothecaris der T. H., den heer Korevaar, die ons steeds welwillend de beschikking gaf over de zalen der Bibliotheek.
Met de Zomervacantie verlieten ons tenslotte de heeren Van Lookeren Campagne en Berdenis van Berlekom.
Wij kunnen tot schildering van de toen bestaande toestand slechts zeggen, dat het Bestuur wanhopig was: het durfde geen spreker meer te vragen voor een dergelijk zielig klein aantal toehoorders.
Het overwoog opheffing, maar eerst zou het nog trachten herstel te bewerken. In „de Spiegel" van 1 Oct. 1926 pu-

bliceerde het een uitvoerig stuk, gevolgd door een verzoek aan de burgerij, om de vereeniging, die in de 64 jaren van haar bestaan zooveel gegeven had, dit ééne jaar te steunen en door haar moeilijkheden heen te helpen.
De administratieve organisatie werd wederom hersteld, het archief bijeengezameld, een ontwerp-wet voorbereid en den 20sten October kon het Bestuur aan de ledenvergadering zijn plannen en begrooting voor het Lustrumjaar 1926—1927 voorleggen. Meer dan 250 bedroeg toen het aantal leden tegen even 70 na de vacantie: wederom was „Vrije Studie" een der grootste Corpsvereenigingen. De burgerij had meer dan f 500.— toegezegd voor het geval de ledenvergadering tot voortzetting mocht besluiten. Onder deze omstandigheden was van ontbinding geen sprake meer: wet en voorstellen benevens begrooting werden met algemeene stemmen aangenomen.
Die 20ste Oct. is een goede dag geweest voor „Vrije Studie".
Het Bestuur had zich inmiddels samengesteld als volgt:

H. A. Stheeman, President.
C. J. Asselbergs, Secretaris.
J. L. Hoorweg, Thesaurier.
J. W. Th. van Erp, Vice-Pres.
H. H. Bourdrez, Commissaris.

Een Verificatie-commissie werd benoemd, waarin zitting namen de heeren: R. L. Leopold, B. A. van Nes en M. H. Damme, die de balans over het afgeloopen jaar verificeerden.
En zoo kon dan het Bestuur den 26sten October een stampvolle zaal betreden, toen Vrije Studie zijn eerste lezing hield in het cursusjaar 1926—1927. Alle factoren zijn aanwezig om dit Lustrumjaar inderdaad tot een feestelijk jaar te maken. Maar hard zal er gewerkt moeten worden om het peil van thans te behouden. „Vrije Studie" is dat waard.

ALVORENS over te gaan tot de vermelding van de lotgevallen van de Delftsche Studenten Debatingclub gedurende het afgeloopen tijdperk, willen wij eerst met enkele woorden den algemeenen toestand der vereeniging weergeven, waarin deze zich op het oogenblik bevindt.

Wat het aantal bijeenkomsten betreft zou in dit jaar zeer zeker van vrij groote levendigheid gesproken kunnen worden. Niet echter kan dit bepaald gezegd worden van de debatten, zooals die zich op deze avonden ontwikkeld hebben.

De algemeene indruk hiervan is wel, dat weinig leden en dan nog meestal dezelfde, aan de discussies deelnamen, hoewel de opkomst toch niet onbevredigend kan worden genoemd. Het gevolg hiervan is, dat het steeds moeilijker wordt om de juiste keuze te doen bij het zoeken naar onderwerpen, die, naar het bestuur meent, algemeene belangstelling zullen mogen vinden.

Dat dit laatste op zichzelf nog niet altijd voldoende is voor een vruchtbaar debat, bleek wel op de vergadering van 17 November 1925, toen de heer Dunlop

een inleiding hield over het Hollandsch-Belgisch verdrag. Zijn argumenten voor de aanneming ervan waren tamelijk zwak en ondanks de aanvullende verdedigingspogingen van den heer Drion werd de vergadering niet overtuigd.

Op 19 Januari 1926 mochten wij den heer F. J. W. Drion nogmaals, thans als inleider in ons midden zien, vergezeld door de heeren Mr. A. N. J. Fabius en Mr. C. Schaepman.
Zijn verdediging van het Liberalisme beantwoordde niet geheel aan de verwachtingen. Eerst in zijn repliek herkende de vergadering in hem den vurigen redenaar van den 17en November.
Met voldoening kan het Bestuur terug zien op den avond van 9 Februari, waarop Just Havelaar stellingen verdedigde over „critiek". Alhoewel dit onderwerp zich weinig tot debat bleek te leenen, was de vergadering vol lof over de fijne wijze, waarop de inleider zijn inzicht omtrent dit onderwerp duidelijk maakte.
Het hoogtepunt van de reeks debating-bijeenkomsten werd wel bereikt, toen Mr. H. H. A. van Gijbland Oosterhoff op 11 Maart een boeiende rede hield over de verhouding tusschen Nederland en Indië. Mr. A. M. Joekes was zoo vriendelijk aan de uitnoodiging van het Bestuur om dezen avond te komen bijwonen, gevolg te geven. Eveneens mocht het Bestuur toen het genoegen hebben de eere-leden der vereeniging Prof. Dr. J. A. Veraart, Prof. H. ter Meulen, en Prof. Ir. D. Dresden te ontvangen. In het opgewekte debat

bestreed o.a. Mr. Joekes op zeer welsprekende wijze de stellingen van den inleider.
Tot slot hield Ir. P. F. S. Otten een inleiding over „het recht der industrie haar ingenieurs geheimhouding op te leggen." Spreker had als laatste stelling: „stellingen moeten op een debatingavond niet als stellingen in eigenlijken zin, doch als vragen worden geformuleerd." De stellingen van den inleider waren dan ook in dien geest opgesteld en in zijn betoog werd het onderwerp meer van alle kanten bekeken dan verdedigd.
Genoemde laatste stelling werd door de vergadering verworpen. Gasten van het Bestuur waren ditmaal: de oud-eerevoorzitter prof. Mr. D. van Blom en het eerelid Prof. Ir. W. H. L. Janssen van Raay.
In een bestuursvergadering op 17 December 1925 werden de afgetreden bestuursleden, de heeren J. B. Kruyswijk en A. A. Brevet benoemd tot eereleden van het Bestuur, terwijl aan het einde van dit vereenigingsjaar de heeren J. G. van Blom en H. J. Stokvis hun functie neerlegden en het Bestuur zich als volgt samenstelde:
F. H. Stieltjes, Voorzitter.
A. R. Blok, Secretaris-Archivaris.
H. van Mourik Broekman, Penningm.-Vice Voorz.

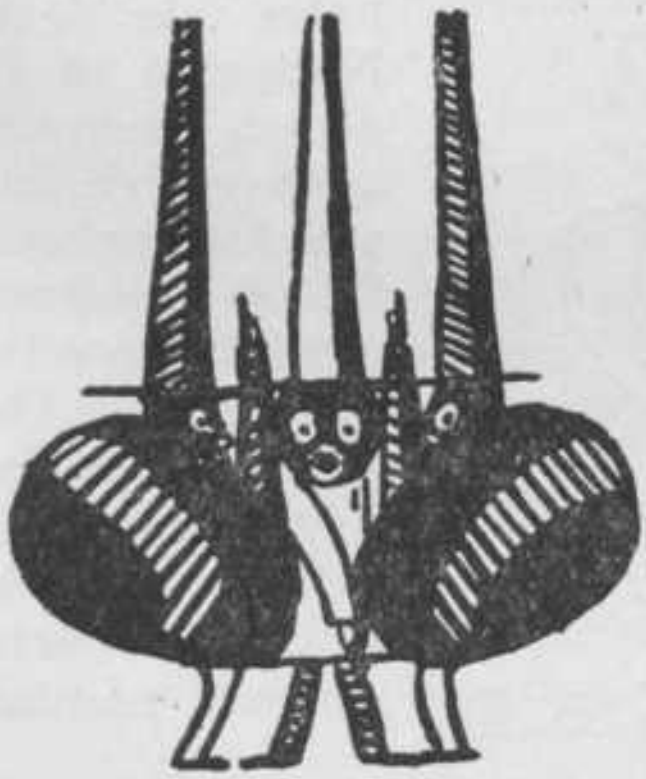

WEER is ons geliefd Laga een jaar ouder geworden! En een belangrijk jaar! Viel hierin niet het 50-jarig bestaan, waarbij Laga bewees nog niets van haar levenskracht en jeugdige frischheid te hebben ingeboet? Immers, kwam niet in dit jaar de Nieuwe Loods tot stand; schreef Laga niet ditmaal weer haar eigen wedstrijden uit op de historische baan, de Zweth? Wonnen we dit jaar niet, behalve de Varsity, ook een Nationaal en zelfs een Europeesch Kampioenschap? Maar laten wij de feiten in volgorde van hun gebeuren nagaan.

De groenenraces hadden een regelmatig verloop en eindigden met de bekende waterpartij op de Societeit Phoenix. Reeds spoedig na afloop van den groentijd namen de tuboefeningen met een zeer groot aantal adspirant-raceroeiers

een aanvang onder leiding van de heeren Van Ketwich Verschuur en James.
De jaarlijksche onderlinge wedstrijden hadden eind October plaats en mochten in alle opzichten geslaagd heeten. Zij vestigden bovendien de aandacht op eenige zeer enthousiaste eerstejaarsroeiers.
Weinigen vermoedden toen, dat het de laatste maal zou zijn, dat die baan en de Rietveldse Toorn Laga diensten bewezen. Immers liep de baan van de „Onderlinge" dit jaar vanaf de Rotterdamsche brug tot aan de Nieuwe Lagaloods, die de plaats van den Rietveldsen Toorn voortaan zal innemen.
Daar de heer Van Ketwich Verschuur zich niet langer beschikbaar kon stellen als coach, werd besloten dat de heer Haspels hem zou vervangen.
Doordat ijsgang den waterweg naar de Witte Brug versperde werd de sluitingstocht ditmaal naar de Wyckerbrug gedirigeerd, waar een genoegelijke erwtensoep-lunch vele enthousiasten vereenigde.

De Oude vier had ondertusschen de volgende samenstelling gekregen:
K. J. H. Stigter, (boeg).
Th. Ph. Tromp.
F. E. Vos.
A. Ooiman, (slag).
M. O. Davis, (stuurman).

Daar echter Tromp in September voor eenige maanden naar Indië vertrok, zou P. Tuininga zoolang zijn plaats innemen. Deze combinatie pakte niet bijzonder, zoodat geprobeerd werd de nrs. 2 en 3 om te wisselen totdat omstreeks Januari Tromp terugkeerde; de coach J. K. de Boer meende echter, dat het toch beter zou zijn, Vos te vervangen door F. M. Joseph.
Ook de Oude acht ging van tijd tot tijd uit, in bijna dezelfde samenstelling als die van Praag, n.l.: K. J. H.

Stigter (boeg), J. Huges, H. P. J. van Ketwich Verschuur, F. M. Joseph, J. K. de Boer, A. Ooiman, Th. P. Tromp, J. H. Brommet (slag), M. O. Davis (stuurman).
Tevens had Brommet zich onder leiding van den heer C. J. A. van Lummel op het sciffroeien toegelegd en hiermee reeds zeer goede resultaten op proefbaantjes bereikt!
Door vorst en ziekten maakten de jonge ploegen niet de gewenschte vorderingen, waarop besloten werd de jonge acht en de jonge vier de laatste weken voor de Varsity nog eens duchtig onder handen te laten nemen, resp. door de heeren M. van der Lee en E. H. Kok Dijkema. De samenstelling was op dat oogenblik de volgende:

Jonge acht: G. F. Schoorel (boeg), G. J. van Aken, J. Bosscher, A. H. van Assum, A. J. Oosterhuis, R. S. Hylkema, W. Bolk, H. M. A. van Berkel (slag), J. M. Schouwenaar (stuurman).

Jonge vier: G. F. Schoorel (boeg), A. H. van Assum, W. Bolk, H. M. A. van Berkel (slag), H. Westerveld (stuurman).

Overnaadsche vier: A. Addicks (boeg), A. Th. Stigter, H. van Mourik Broekman, H. E. Kruyt (slag), J. Polis (stuurman).

Jonge twee, alleen voor de Varsity: H. van Mourik Broekman (boeg), H. E. Kruyt (slag), H. Westerveld (stuurman).

De jonge acht ging nu hard vooruit onder de goede leiding van den plotseling ontdekten coach Van der Lee. De jonge vier echter legde het in eenige dagen later geroeid proefbaantje af tegen de nu glad roeiende „Overnaadsche" vier. Wat nu te doen? Plotseling werden van Berkel, Schoorel en van Aken ziek, zoodat de overnaadsche jonge vier zou roeien op de Varsity

en resp.: Kruyt, Addicks en James in de acht invielen, wat de ploeg gelukkig niet noemenswaard bleek te verzwakken. De jonge twee kwam hierdoor te vervallen. Met de Oude vier was het echter ook nog niet heelemaal in orde: de Coach bleek ten slotte toch liever Brommet op de slagplaats te willen hebben, zoodat Ooiman nu weer in de sciff stapte en zich meteen voor dit nummer op de Varsity begon te oefenen. Helaas moest hij zijn goede voornemens opgeven, daar een spierverrekking, een der allerlaatste dagen opgeloopen, hem belette uit te komen.

Zoo kwam dan eindelijk na al deze moeilijkheden de Varsity. Wat zou ze Laga ditmaal brengen? Laga, dat uitkwam met een kort geleden nog veranderde oude vier, een dito jonge acht en een jonge vier uitsluitend van eerstejaars? Alle verwachtingen waren tot het uiterste gespannen, temeer, waar Nereus wederom favoriet was.

Gaande naar het feestterrein met de bekende groote Packet-booten bleek, dat er een stormwind juist in de richting van de baan van start tot finish woei, doch de kou, hierdoor teweeggebracht, werd genivelleerd door een genoeglijk Mei-zonnetje.

Onze Jonge vier, die door een misverstand eerst laat arriveerde op het terrein, moest hierdoor gehaast naar den start gaan en had daar geen tijd, om zooals de anderen de boot te ontdoen van het bij het oproeien door den hevigen wind binnengekregen water. Geen wonder dat zij met een boot, half vol water moeizaam als derde door de finish roeiden, achter Njord die de meerderheid van de snelle Triton-vier moest erkennen!

Nadat de nummers sciff en overnaadsche vier, waar Laga geen belangen bij had, verroeid waren, kwam het lang verbeide: het Hoofdnummer. In spanning zagen we onze ploeg vertrekken. Eindelijk na heel lang geduld te hebben moeten oefenen, klonk het startschot,

OUDE VIER, VARSITY 1926

K. J. H. STIGTER (BOEG), F. M. JOSEPH, TH. P TROMP, J. H. BROMMET (SLAG), M. O. DAVIS (STUURMAN).

en zie . . . . de Laga-kleuren gaan al gauw omhoog op de seinborden. Nereus, de gevreesde concurrent, is zelfs niet eens tweede; Njord ligt op deze plaats en daarachter Nereus, Triton en Aegir. Zoo blijft de volgorde heel lang: Laga aan het hoofd, met Njord, dat zich niet laat afschudden, op de hielen.
Langzamerhand komen de ploegen in zicht; ja, Laga is voor! Plotseling, op ongeveer 2500 Meter, schiet Njord naar voren. Wat is dat? Zal Laga toch nog verliezen? Neen, onze tactische stuurman Max laat zijn ploeg wat later den eindspurt inzetten, en . . . . we loopen weer uit op Njord, dat de laatste 100 Meter dit spurttempo niet kon volhouden! Het schot valt! . . . . en Laga heeft voor de 18de maal de Varsity gewonnen In den tijd van 11 min. 10 sec. met $1^1/_2$ lengte voorsprong op Njord. Daarna kwamen Triton, Aegir en achteraan Nereus, in welke ploeg de slag door een spier-euvel aan den onderarm vanaf den start gehandicapt bleek te zijn.
De namen der winnaars waren:
K. J. H. Stigter (boeg), F. M. Joseph, Th. P. Tromp, J. H. Bromnet (slag), M. O. Davis (stuurman), welke laatste hierdoor tevens zijn derde gouden varsity-medaille had veroverd. Een prestatie die zeker het vermelden waard is!
Daarna kwam het Minerva-nummer, waarin natuurlijk meer getrainde „veteranen"-ploegen van andere steden meedongen, zoodat Amsterdam I met den prijs streek na een wedstrijd van 1000 Meter.
Tot slot het nummer jonge acht, waarvoor aan den start verschenen: Njord, Triton en Laga. Bezield met wraakgevoelens van den nederlaag in de jonge vier, zette onze slag er direct zoo'n tempo in, dat Laga dadelijk na het begin reeds de leiding nam, en deze tot het einde toe behield, hiermede voor een goed besluit van de Varsity zorgend: Laga had wederom het leeuwenaandeel voor zich opgeëischt; immers Njord was de

eenige vereeniging, welke eveneens twee overwinningen had behaald, doch slechts in de nummers sciff en overnaadsche vier, het traditoneele Njord-nummer!
Des avonds werd Amsterdam onveilig gemaakt door vele roeiersbenden, die hun overwinningen in feestvreugde wilden omzetten, wat echter niet geheel strookte met de opvattingen van de Amsterdamsche Politie hieromtrent. In den trein naar Delft kwamen de gemoederen tot rust, om echter weer in de juiste stemming te geraken door de hartelijke ontvangst aan het station in Delft, waarna in optocht en met fakkels naar de Societeit Phoenix werd getrokken, om daar den dag met een gezellige Laga-kroegjool te besluiten.
Deze kroegjool werd zeer druk bezocht en de vroolijke stemming bleef en duurde tot 't aanbreken van den ochtend.
Toen gingen we weer spoedig aan het oefenen voor de Hollandia-wedstrijden, welke twee weken later plaats hadden. De oude vier zou hier gestuurd en stuurmanloos roeien, terwijl in de jonge acht de tweeplaats werd ingenomen door A. Th. Stigter, waardoor deze ploeg in het A-nummer zou kunnen starten. Tevens zou deze acht in het oude nummer uitkomen, aangezien hiervoor slechts één oude acht n.l. die van „de Amstel", had ingeschreven en de derde mededinger de Jonge acht van Njord zou zijn! In het nummer Jonge vier B zou de volgende ploeg voor Laga starten: H. Krull (boeg), Tj. James, H. van Mourik Broekman, H. M. A. van Berkel (slag), H. Westerveld (stuurman), terwijl bovendien de twee slagen van deze vier als jonge twee B zouden uitkomen. Onze sciff Ooiman was weer hersteld, en zou A en B sciff roeien. Welgemoed togen we op weg naar Alphen a/d Rijn, benieuwd wat deze wedstrijden ons zouden brengen.
De Jonge vier, welke direct na aankomst het eerste nummer van den dag moest roeien, legde het af tegen

de vrij snelle Maas-vier, die een zeer goede tweede werd achter Triton, die ook hier dit nummer wist te winnen.
Eenige uren later verloor onze stuurmanlooze twee, bestaande uit ons Lid van Verdienste J. A. van der Vegte (slag) en S. F. Haspels (boeg), haar voorwedstrijd tegen Njord, doordat onze ploeg zich verstuurde bij het eerste piket, nadat ze zich al een aardigen voorsprong had weten te veroveren.
Onze stemming werd nog meer gedrukt, toen even later Ooiman, zij het met zeer gering verschil, zijn heat jonge sciff B verloor van Muntz van de Maas.
In den namiddag echter moest onze sciffeur weer een voorwedstrijd roeien, ditmaal in het A-nummer tegen den Triton-man Haegen Smit. „Bij Appel begint de victorie" heette het toen, want nadat hij dit gewonnen had, ging er niets meer voor Laga verloren. De Oude vier won den voorwedstrijd tegen de snelle Hunze-vier in recordtijd, die echter niet erkend kon worden, daar het geen eindstrijd was. Vervolgens kwam de Jonge acht aan de beurt. Deze won de finale A-acht van de Hoop, waarbij zij het sinds 1913 op Laga's Oude acht staande record eventjes met 10 seconden wist te slaan. Helaas kon ook dit record niet erkend worden, aangezien de tijd niet door den officieelen tijd-opnemer was geregistreerd. Den volgenden dag echter in het nummer Oude acht herhaalden onze menschen het kunststuk, ditmaal tegen de oude Amstel-acht en de jonge Njord acht: de baan werd afgelegd in 6 min. $30^1/_5$ sec., welke tijd erkend werd. Hulde aan coach en roeiers voor deze fraaie prestatie!
De Oude vier wist in den eindstrijd haar tegenstanders, waaronder weer de Hunze, de baas te blijven. In het stuurmanlooze nummer trok de Hoop-vier zich terug; om geen row-over te laten roeien, gaf een andere Laga stuurmanlooze ploeg onder aanvoering van Hans van

der Vegte partij, waardoor dus nog de illusie van een strijd bleef bestaan.
Onze Jonge twee wist, gestuurd door Davis, de reeds langer samenroeiende Maas-twee met veel gemak te slaan: inderdaad een aardig succes!
Toen ten slotte Ooiman de jonge sciff nog wist te winnen van den toekomstigen Nederlandschen kampioen Gravestein van Nereus, konden wij zeer tevreden zijn. Met zes eerste prijzen namen wij voor een jaar afscheid van de Hollandia-baan.
De couranten schreven niets dan lof over Laga, spraken van Laga-hegemonie, dat de Koninklijke een strijd zou zijn over alle linies tusschen de andere vereenigingen en Laga, enz. enz.
Toen kwam ten slotte de Koninklijke, hier zou de Oude acht haar debuut van het jaar maken! Hoe bitter is alles tegen gevallen. Slechts twee overwinningen vielen ons ten deel.
In de eerste plaats de oude ploegen: al mogen we niet ontkennen dat de Njord acht en de Triton vier reusachtig waren vooruitgegaan, toch is een groote factor van den oorzaak onzer nederlagen geweest, dat de slag last had van een buikspier en dat de tweede slag juist eenige dagen te voren was opgestaan van een griepaanval. In de Oude acht was bovendien De Boer vervangen door James, die nu de 4de plaats bezette, terwijl Ooiman en Joseph resp. op 5 en 6 kwamen. De aanvullings-vier wist, aangevuurd door den stuurboordslag Ooiman, het nummer Oude vier, tweede klasse van de Amstel te winnen. Ons eerste succes. Zoowel in 't nummer stuurmanlooze vier als stuurmanlooze twee bleek Nereus ons de baas. De Jonge acht verloor den voorwedstrijd van de B acht met een meter verschil aan Njord, doch kwam als snelste tweede toch nog in de finale. In den eindstrijd moest Laga bij de Amstelbrug opgeven door plotselinge ongesteldheid van zes, nadat

Laga, de eerste 1000 Meter de leiding had gehad, maar deze na Nereus, aan Njord moest afstaan.
In de A-acht wonnen onze juniores gemakkelijk van de Hoop en Argo, waardoor zij allen „oud" werden.
In de Jonge vier B, had Houtsma de plaats van Krull ingenomen, doch wij moesten ons voor dit nummer, evenals voor de Jonge twee B, terugtrekken, daar de slag plotseling ziek werd.
Met weinig hoop werd de Telegraafbeker-race tusschen Njord en ons tegemoet gezien. Echter werd besloten al het mogelijke te brobeeren, Joseph werd op de slagplaats gezet, om Brommet de voor hem zoo hoog noodige rust te gunnen en Kruyt nam de zes-plaats in. Deze combinatie was niet slecht, doch kon slechts twee dagen oefenen, in welken tijd de baan met het oog op de bochten verkend werd. Toen we Woensdagavond 16 Juni aan den start lagen, hoorden we plotseling dat we van een andere boei zouden starten dan we hadden verwacht; in het begin lagen we nu direct al een lengte achter. Met goeden wil bezield begonnen we den wedstrijd, echter bleken we Njord niet te kunnen houden. Toen bovendien het piket in onze buitenbocht foutief geplaatst bleek te zijn, werd het verschil niettegenstaande de stuurroutine van den heer Van Lummel twee lengten. Later gaf Njord ons nog vuil water en was het heelemaal verloren. Met een wanhopigen eindspurt liepen wij nog ongeveer een halve lengte in, doch konden niet meer ernstig bedreigen.
Njord legde de baan af in den recordtijd van 15 min. 49 sec. Een kleine pleister op de wonde, was dat wij ook binnen den in 1922 door onze oude acht gemaakte recordtijd (16 min 1 sec.) bleven. De daarop volgende wedstrijden waren de Triton-wedstrijden, te Loenen aan de Vecht, georganiseerd ter gelegenheid van het Utrechtsche Lustrum. In de Oude acht kwam nog een verandering: A. C. Beynen zou weer op zeven komen,

Tromp op zes en Joseph op vier, terwijl James weder in de Jonge acht plaats zou nemen.
De A acht kreeg door ziekte van Oosterhuis de volgende samenstelling: Addicks (boeg), Stigter, Houtsma, van Assum. Bosscher, Bolk, van Mourik Broekman, Kruyt (slag) Schouwenaar (st.).
Voor de B-combinatie werd Bolk vervangen door James. Doordat Van Berkel ongesteld bleef, kwam de Jonge vier te vervallen. Intusschen had de heer Haspels de leiding op zich genomen van een viertal fuifroeiers, n.l. C. J. Markies (boeg) P. J. C. Vos, M. H. Kuyper, G. de Laive (slag), welke ploeg als overnaadsche vier reeds op de koninklijke een zoodanige snelheid wist te bereiken, dat ze een ernstige bedreiging werd van de Triton-vier. Om Triton in het hoofdnummer partij te geven kwamen hiervoor de volgende roeiers van de Oude acht uit: Stigter (boeg) Huges, van Ketwich Verschuur, Tromp (slag), Van Lummel (st.), welke ploeg echter, mede door den korten oefentijd, niet tegen de snelle Triton vier bleek te zijn opgewassen. Ook de Oude acht moest de meerderheid van Njord erkennen, wat niet te verwonderen was, gezien de zeer korte traintijd van den heer Beynen. De Jonge acht wist het A-nummer gemakkelijk te winnen, doch het B-nummer eerst na een spannenden boord aan boord race met Triton. Onze overnaadsche vier wist na eveneens spannenden strijd haar tegenstanders, die Leythe en Triton, achter zich te laten, waardoor dit nummer voor het eerst weer sinds 1913 voor Laga gewonnen werd. Een mooi succes voor haar coach Haspels.
Met drie prijzen konden we huiswaarts gaan om te trachten voor de geleden nederlagen revanche te nemen op de Laga-wedstrijden ter gelegenheid van het gouden jubileum van de D.S.R.V. Laga. Tevens werd daarbij een gedenkboek uitgegeven, bevattende vele bijdragen van oud-leden, welke elk een brokje Laga-geschiedenis

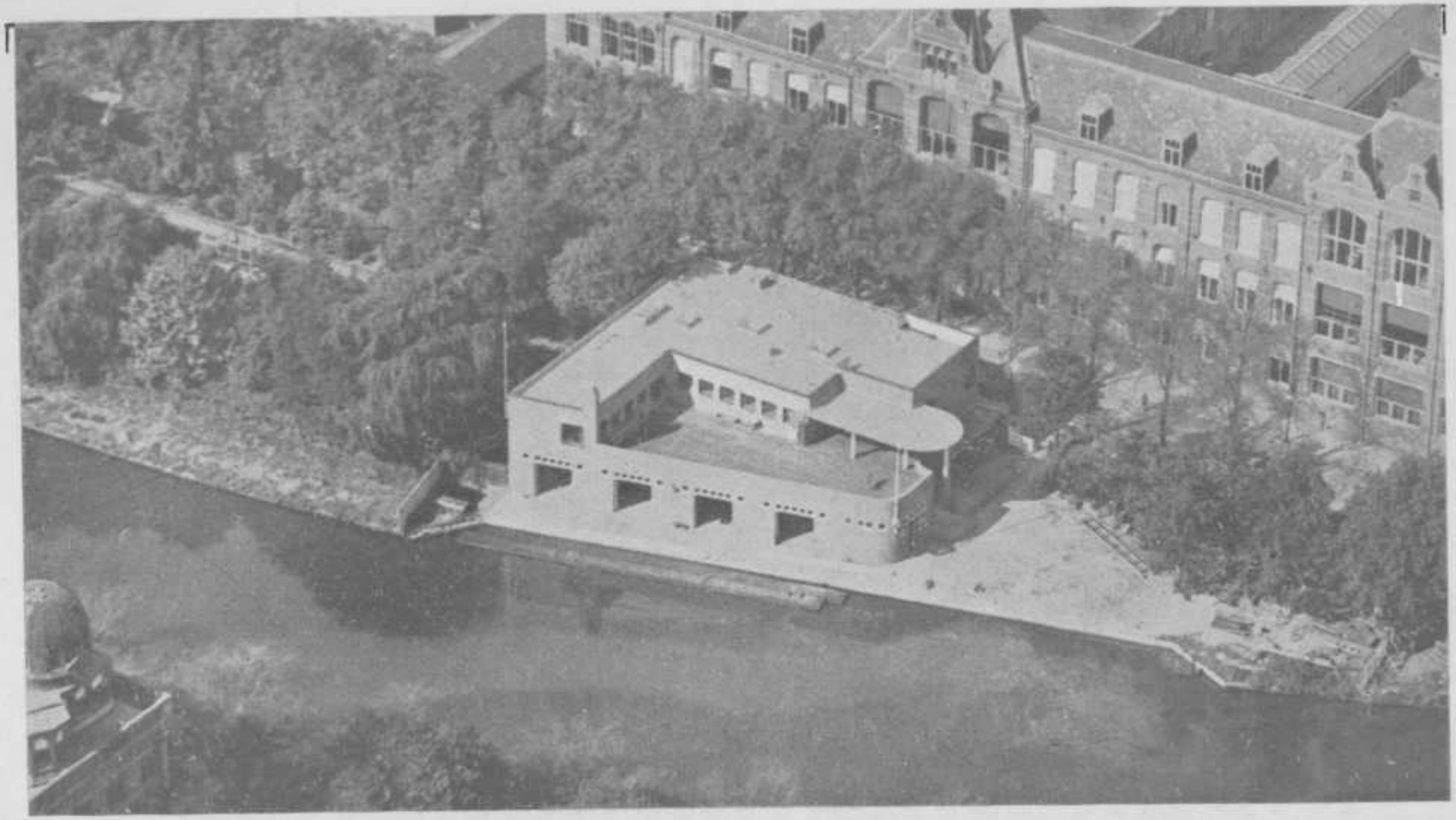

FOTO K. L. M.

DE NIEUWE LAGALOODS.

behandelden en er werden tegels verkrijgbaar gesteld, ontworpen door den heer L. C. Kalff, voorstellende: „Laga betrekt haar nieuwe woning". Deze tegel werd uitgevoerd door de „Porceleyne Fles". Van vele zijden werden prijzen voor onze wedstrijden toegezegd, te weten H. M. de Koningin, Z. K. H. Prins Hendrik, de Nederlandsche Roeibond, Mr. G. L. de Vries Feyens, A. Th. G. Coblijn, Senaat D.S.C., het bestuur der Societeit Phoenix, Eere-leden van het Laga-bestuur en het Laga-bestuur zelf.

Intusschen was er in Delft reeds heel wat gebeurd. Het oorspronkelijke plan voor de nieuwe loods, van de architecten Ir. J. D. Hanrath en Ir. L. Ch. Kalff was tenslotte na een laatsten aanval op de beurs der Corpsleden toch aangenomen, nadat er eerst sprake van was geweest, dat een kleiner en bescheidener ontwerp zou moeten worden uitgevoerd, daar de benoodigde geldsom nog niet aanwezig was. Zoodra dus het laatste restant eveneens was toegezegd zou het „groote plan", aanbesteed worden, en werd zoo spoedig mogelijk een aanvang gemaakt met den bouw van het bootenhuis, daar het in de bedoeling lag, dat het gebouw tegen 1 Juli gereed zou zijn, dus voor de Jubileumwedstrijden (3 en 4 Juli). Maar het heeft niet zoo mogen zijn. Toen de wedstrijden er waren, stond het gebouw er wel grootendeels, doch wij konden er nog lang niet onze intrek in nemen! Toch werd besloten de loods officieel te openen op den 3den Juli, welke opening op de volgende wijze plaats had.

Dien dag, Zaterdagmorgen, om 11 uur verzamelden zich een groot aantal oud-leden en Laga-leden op het oude gebouw om afscheid te komen nemen van het oude, trouwe loodsje, dat Laga meer dan 48 jaren onderdak had verschaft. Na eenige inleidende woorden van onzen President nam het Eerelid van verdienste Ir. J. Kouwer het woord om de afscheidsrede uit te spreken. Na in

herinnering te hebben gebracht wat dit oude houten gebouw voor velen was geweest, wat het al niet had meegemaakt, jaren van voorspoed, maar ook slechte jaren, hoevelen hier hun eerste lessen in het roeien hadden gekregen, om er eenige jaren later terugkeerend als varsitywinnaars te zijn vereenigd, sprak de heer Kouwer de hoop uit, dat de Laga-roeiers niet verwend zouden worden door de grootere luxe van het nieuwe gebouw, doch dat zij sober en eenvoudig zouden blijven evenals hun vele en groote voorgangers, wier geest nog in elk hoekje en gaatje van de oude loods heerschte. Tot slot nam spreker namens alle aanwezigen plechtig afscheid, waarop hij Frits Eyken verzocht de Lagavlag te strijken en deze mede te nemen naar het nieuwe gebouw, waarheen zich vervolgens allen begaven. Hier gaf onze President een uiteenzetting van de groote moeilijkheden, die de heeren Fuhri Snethlage en Van Dort hebben moeten overwinnen alvorens hun plannen konden worden verwezenlijkt. Als bewijs van Laga's groote dankbaarheid werd hun het Eerelidmaatschap van verdienste der vereeniging aangeboden. Dr. F. G. Waller, voorzitter der commissie van vertrouwen, hield daarna een welkomstrede, waarin hij ons zeide te hopen, dat Laga een tweede periode van vijftig jaren van minstens even grooten bloei zou beginnen in deze nieuwe loods, tot welker totstandkoming de geachte spreker zelf een zeer groot aandeel in prettige samenwerking met den heer Th. P. Tromp heeft gehad.

Daarna werd de Lagavlag door den heer Waller geheschen onder het spelen van het Lagalied door het carillon van de Nieuwe Kerk.

Dit was een plechtig en ontroerend oogenblik.

Bij deze gelegenheid werd den heer Tromp onzen volijverigen President, spontaan het Lidmaatschap van Verdienste der vereeniging aangeboden. Hierna recipieerde het Bestuur en na afloop begaf men zich zoo spoedig

mogelijk naar de Zweth, waar de voorwedstrijden reeds om 2 uur een aanvang zouden nemen, met het oog op de uitgebreidheid van het programma.
Dat de wedstrijden toch zoo'n uitnemend verloop hadden, is. naast de vele voorbereidingen, getroffen door het Bestuur, voornamelijk President en Secretaris, trouw bijgestaan met raad en daad door de Eereleden van Niftrik, Rösingh, C. van Driel van Wageningen en Richter Uitdenbogaerdt, te danken aan de uitstekende leiding der wedstrijden, die in bekwame handen was bij den commissaris van Algemeene Regeling. den heer J. A. van der Vegte. Deze werd in zijn moelijke taak terzijde gestaan door vele officials, n.l. de heeren E. C. U. van Doorn en W. L. Z. van der Vegte, kamprechter-starters; de heeren J. Kouwer. N. J. Beversen en W. J. Ph. van Waning, tijdopnemers; de Heeren H. van Hettinga Tromp, F. A. Brandt, J. Versfelt, F. Prins Visser en H. Fokker, aankomstcommissarissen; de Heeren G. H. Thal Larsen en W. A. Staring, ploegcommissarissen; de heeren W. Fuhri Snethlage, P. C. van Niftrik, W. H. C. E. Rösingh, E. H. Kok Dijkema, C. van Driel van Wageningen en G. J. van Aken, politie-commissarissen; Mevr. H. Dutilh en de heeren J. C. Cleyndert en A. C. Beynen, jury damesstijlroeien; en de heeren C. J. van Lummel en J. M. Schouwenaar, baan- en terrein-commissarissen.
Na afloop van de wedstrijden had op Zondagavond 4 Juli op de Societeit Phoenix een diner met dames plaats, waarbij de prijsuitreiking plaats vond en dat besloten werd met een geanimeerd bal, dat tot diep in den nacht duurde.
Tijdens het diner deelde de heer Kouwer mede, dat den vorigen dag de Vereeniging Oud-Laga, bestaande uit oud-leden, gesticht was, welke vereeniging ten doel heeft Laga steeds met raad en daad bij te staan!
Over het verloop der wedstrijden het volgende: De

Jonge acht won het A-nummer gemakkelijk, doch moest in het B-nummer de meerderheid van de Njord-acht weer erkennen. Een in der haast als volgt samengestelde vier; Addicks (bg), van Assum, Bosscher, Kruyt (sl.), wist een aardig succes te behalen door de jonge vier-A te winnen van Willem III. De overnaadsche vier wist ook ditmaal zegevierend uit den strijd te komen. Daar de Oude vier geen tegenstanders had — Triton kon n.l. door het Utrechtsche lustrum niet uitkomen — verviel dit nummer; de stuurmanlooze twee kon het evenals de vorige malen niet tot een overwinning brengen. terwijl in het nummer vier zonder stuurman niet door Laga werd uitgekomen. Dit nummer werd door Nereus gewonnen, dat hierdoor voor een jaar beslag legde op den wisselbeker, beschikbaar gesteld door den Senaat van het D. S. C.

Nadat nog eenige stijlnummers waren verroeid, o.a. het zeer in den smaak vallende nummer dames-sciff, kwam eindelijk het hoofdnummer: de oude acht over 3000 Meter om den Laga-beker. Bovendien hadden de oudleden voor dit nummer negen gouden medailles aangeboden. De Njord acht, die ook het B-nummer had gewonnen, was de eenige tegenstandster van onze oude acht. Als ons baantempo nu maar lukte, dan zouden we Njord wel de baas kunnen blijven. En dat laatste was langzamerhand wel noodig: deze Njord acht was na de Hollandia reeds vijfmaal zegevierend over een Lagaploeg uit den strijd gekomen! In zenuwachtige spanning verbeidde een ieder den uitslag van deze race.

Daar klonk het startschot; onmiddellijk schiet Laga naar voren en weet een lengte voorsprong te veroveren. Dit blijft zoo de eerste 1000 meter; dan loopt Njord in, Laga spurt, spurt eigenlijk den geheelen tijd door; op 2000 meter is Laga nog ongeveer een halve lengte voor, doch dan gebeurt het . . . .

Onweerstaanbaar dringt Njord naar voren; onze mannen

spurten wanhopig; het baat niet: Njord komt gelijk en loopt dan zelfs een lengte uit. In den eindspurt loopt Laga nog iets meer dan een kwartlengte in, doch Njord gaat het eerst door de finish, hiermede de Laga-beker veroverend!

Dit moest en zou gewroken worden. Tijdens het eindsouper op 5 Juli, dat een bijzonder gezellig verloop had, werden de wraakplannen uitgebroed. De coach J. K. de Boer had een combinatie ontworpen van Jonge en Oude acht door elkander, waarvan ten slotte door ziekte nog eenige roeiers moesten worden vervangen, zoodat drie dagen na het eindsouper de volgende acht voor het eerst in deze samenstelling uitging: K. J. H. Stigter (boeg), A. H. van Assum, J. Bosscher, Tj. James, A. Ooiman, F. M. Joseph, A. C. Beynen, H. E. Kruyt (slag), M. O. Davis (stuurman).

De eerste oefening slaagde uitstekend en ook de volgende dagen ging het steeds beter, zoodat we welgemoed naar Groningen trokken, waar dit jaar de Nationale Kampioenschappen zouden plaats hebben en waar beslist moest worden, of de Laga-acht, dan wel die van Njord de Nederlandsche kleuren op de Europeesche Kampioenschappen te Lucerne zou mogen verdedigen! In spanning sloegen de experts de verrichtingen der concurrenten op de laatste oefendagen in Groningen gade, en een ieder meende, dat Njord zeker de overwinning zou behalen, behalve de heer Coblijn, die het op Laga hield.

De groote dag brak eindelijk aan: Njord, dat zich al in Lucerne waande, was sterk favoriet. Toen we naar de start roeiden, toegejuicht door velen, die het schouwspel van een acht nog nooit hadden meegemaakt, werd ons de taktiek nog eens extra op het hart gedrukt: alles op de start zetten, hiermede zooveel zien voor te komen, dat Njord ons in zijn baantempo niet meer kon inhalen. Intusschen zijn we aan den start gekomen:

Klaar maken! Het startschot klinkt! De start lukt: we schieten vooruit en krijgen een lengte voorsprong. Doch hoe lang zal dit zoo blijven? Maar ziet! Wij loopen zonder ons bovenmatig in te spannen hoe langer hoe meer uit en op de 1000 Meter zijn we al twee lengten voor!
In de laatste 1000 Meter loopen we nog iets uit, zoodat we met ± $2^3/_4$ lengte het Nationale Kampioenschap winnen, hiermede de uitzending naar Lucerne verkrijgend. Welk een heerlijk gevoel voor roeiers en coach: eindelijk toch Njord te hebben verslagen, en hiermee geheel gerehabiliteerd te zijn voor alle geleden nederlagen, want daar wogen het kampioenschap en de uitzending wel tegen op! De gemaakte tijd bedroeg 6 min. 15 sec., de kortste tijd ooit in Nederland op eenige baan gemaakt, doch we hadden een zacht windje en een weinig spuistroom mee.
Groot was de vreugde dien avond in de Lagagelederen bij het feest in Paterswolde, waar tot het einde toe een zeer geanimeerde stemming heerschte. De roeiers kregen toen een paar weken vacantie om begin Augustus met vernieuwden moed aan den slag te gaan voor Lucerne. Daar Beynen militaire plichten had te vervullen in Utrecht, kon er slechts enkele dagen van de week in goede combinatie geoefend worden. Op de andere dagen werd de zevende plaats bezet door H. van Mourik Broekman, die als invaller mede zou gaan. Toen bovendien de boot al betrekkelijk vroeg moest worden opgestuurd naar Zwitserland en we moesten roeien in een oude en slappe oefenboot, zag het er niet zoo rooskleurig uit voor Laga!
De reis werd volbracht onder de beproefde leiding van familie Coblijn, die ditmaal voor de zesde keer de tocht met de Nederlandsche roeiers naar het buitenland meemaakte.
We roeiden dien eersten dag nog niet, ook omdat Teun

pas een dag na ons aankwam, doch zoodra hij er was, werd direct met volle kracht begonnen. De eerste dagen gingen we twee keer per dag uit, voornamelijk om te wennen aan de lange deining, veroorzaakt door de onophoudelijk heen- en weervarende raderbooten. De acht maakte zeer goede vorderingen en we begonnen hoe langer hoe meer hoop te krijgen, dat we toch niet zoo'n slecht figuur zouden slaan. Meer en meer begon de meening echter veld te winnen, dat wij een zeer goede kans hadden, te meer daar de Zwitsersche acht dit jaar niet zoo bijzonder sterk was.
We bleven echter niet favoriet: Italië en België, die den voorlaatsten dag arriveerden, hadden ook sterke achten, vooral de Italiaansche acht van de R. Società Canottieri „Bucintoro" uit Venetie maakte een zeer snellen indruk.
Toen kwam de dag der wedstrijden. In het eerste nummer, gestuurde vier, kon de Triton vier het niet verder dan tot de zesde plaats brengen!
In de overige nummers kon Holland niet hooger dan derde geplaatst worden, terwijl Zwitserland in vijf nummers had gezegevierd, zoodat de stemming onder de aanwezige Hollanders danig gezakt was. Het laatste nummer van den dag was de acht. Hier zouden acht landen tegelijk starten, inderdaad een uniek gezicht! Zou Holland eindelijk een nummer winnen of zou weer Zwitserland met de eer gaan strijken? Neen, dat nooit! Vast besloten ons tot het alleruiterste in te spannen roeiden we naar den start! Vrij spoedig na aankomst der verschillende achten bij de afvaartboeien werd het gebruikelijke commando: „Messieurs!! Etes vous prêts?.. Partez!" gegeven.
We hadden besloten de volgende taktiek toe te passen. Na den start zoo geleidelijk mogelijk uitzakken op het baantempo, dit goed hoog en fel houden en dan halverwege eens een flink spurtje inzetten. En ons vooral

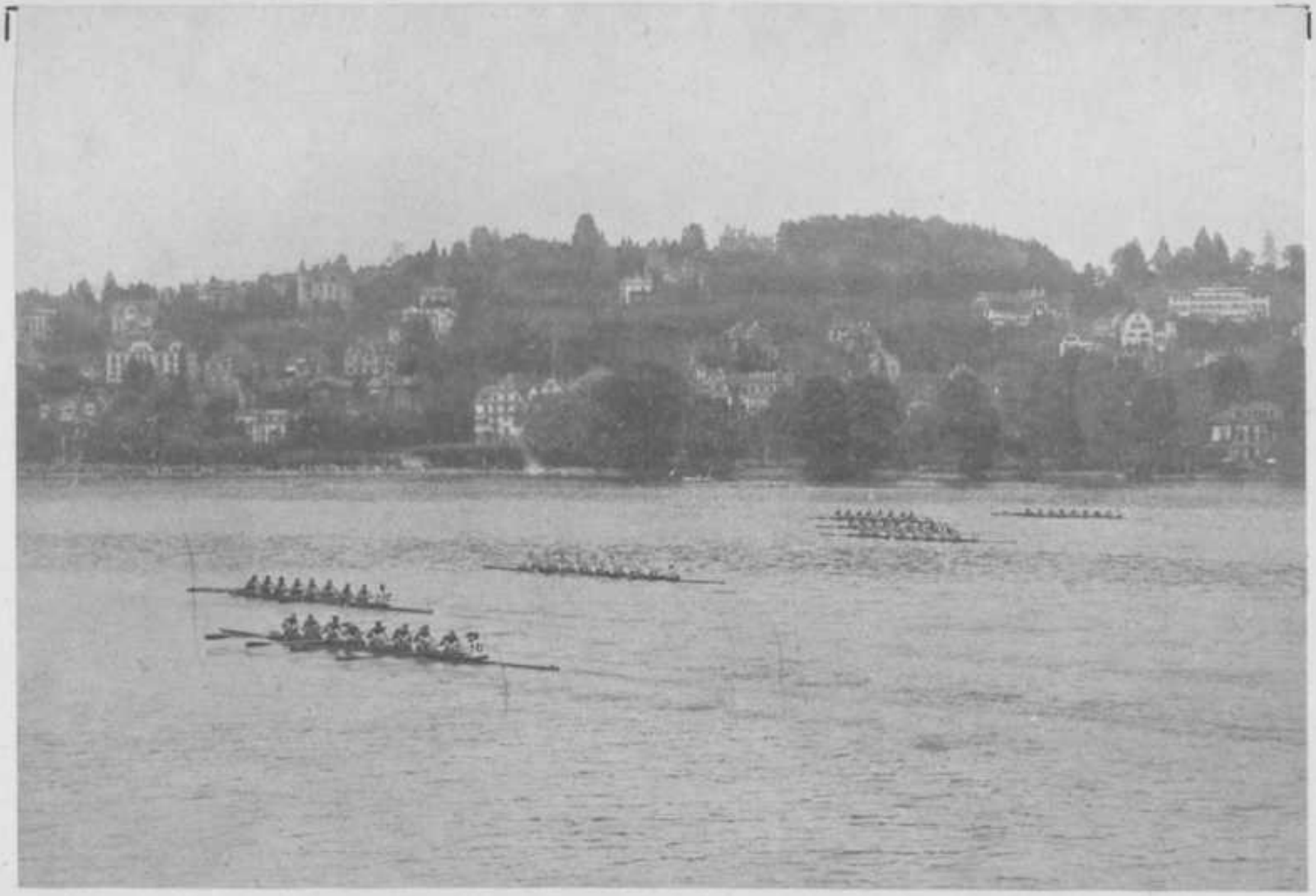

De acht „achten" tijdens den wedstrijd om het Europeesch Kampioenschap te Luzern.

niet laten intimideeren door een snelle start van een der anderen, waar vooral Frankrijk, Italië en België meesters in waren.
Inderdaad zoo gebeurde het ook. Italië veroverde bij den start direct de leiding met ± $^3/_4$ lengte. Dan volgden België en wij, ongeveer gelijk liggend, daarna Frankrijk en Zwitserland. Een spurt van ons op 800 Meter bracht ons alleen een kleine voorsprong op België, maar Italië bleef voor.
Op 1200 Meter nog een spurt, deze pakte goed; we kwamen plotseling Italië op zij en liepen daarna tot bijna een lengte uit! De eindspurt werd op 1500 Meter bijna gelijktijdig door ons beiden ingezet, daar de andere ploegen feitelijk geen bedreiging meer vormden.
Met een bijna bovenmenschelijke krachtsinspanning wisten de Italianen nog een taflengte van hun achterstand in te loopen, maar met driekwart lengte voorsprong op nummer twee ging de oranje-ploeg als eerste door de finish.
De gemaakte tijd was 6 min. 20$^3/_5$ sec., wat een baanrecord op het Vierwaldstätter meer beteekende! Wat een enthousiasme barstte er los en wat een gejuich! Holland! Holland! Lagaai! Lagaai! Er kwam geen eind aan. Het was dan ook een buitengewoon fraaie prestatie van onze acht!
Laga immers had er voor gezorgd, dat de Nederlandsche Roeibond niet met leege handen, integendeel zelfs met het Hoofdnummer in zijn bezit terugkeerde uit Luzern. Laga heeft zich schitterend gerehabiliteerd van de het vorige jaar op het nippertje geleden nederlaag. Dien avond bood de zeer gastvrije Zwitsersche roeibond alle roeiers een diner aan in het Palace Hotel, gevolgd door een bal in het Kurhaus!
Den volgenden morgen zaten we weer om negen uur in den trein om vanuit Meiringen een zeldzaam mooie autotocht te ondernemen over de hooge Alpenpassen

De winnaars van het Europeesch Kampioenschap.

naar Göschenen, een tocht door den heer Coblijn speciaal voor het Hollandsche gezelschap georganiseerd, die zeer in den smaak viel. Des avonds om zeven uur stapten we in den trein, welke ons weer naar Holland zou brengen. Den volgenden middag om vijf uur arriveerden we in Delft, waar een enthousiaste menigte Corpsleden en eenige niets-begrijpende groenen, uitgedost met papieren mutsen in de Lagakleuren, de Europeesche Kampioenen ontvingen en daarna in rijtuigen en met muziek naar de Societeit Phoenix begeleidden.
De Studenten Caroussel Vereeniging te Delft bood de winnaars van de Europeesche Kampioenschap een eerewacht aan, om hen op een waardige en plechtige wijze in te halen.
Hier wachtten ons vele telegrammen, hier werden de sterke verhalen verteld en besloot een gezellig dinertje den avond. De officieele huldiging had eerst den 18den September plaats op een feestmaaltijd, aangeboden door den Senaat, het Bestuur van de Societeit Phoenix en het Lagabestuur aan roeiers, coach en stuurman.
Bij deze gelegenheid werd vele malen gezongen het nieuwste couplet, dat aan Laga's zegelied is toegevoegd:

De Canottieri Bucintoro
Heeft van onze acht verloren,
Want de snelste is altijd Lagaai!

In den loop van het jaar, omstreeks Februari, was de heer W. Richter Uitdenbogaerdt uit het Bestuur getreden en nam de heer A. Ooiman zijn plaats in als Thesaurier der Vereeniging.

In September j.l. traden de heeren Tromp, van Ketwich Verschuur en Vos uit het Bestuur en stelde zich dit als volgt samen:

A. Ooiman, President.
Th. James, Secretaris.

J. Huges, Thesaurier.
J. Bosscher, Commissaris A.
P. Tuininga, Commissaris B.

Dat de Nieuwe Loods een reusachtige vooruitgang beteekent, zal wel niemand willen ontkennen. Bleek dit niet reeds bij de groenenraces, welke zich in een groot aantal belangstellenden mochten verheugen, welke allen een plaats vonden op het terras, vanwaar men een zeer goed overzicht had op de gebeurtenissen, welke zich op den vlonder en in het water afspeelden?
Hoewel alles nog niet van een leien dakje gaat op de Nieuwe Loods en het geheel vanzelfsprekend nog niet ideaal functioneert, hopen wij toch binnen niet al te langen tijd geheel op de nieuwe toestanden te zijn ingesteld. Vermelding verdient het feit, dat momenteel het gebruik van het materiaal zeer is toegenomen, wat een verblijdend verschijnsel mag worden genoemd!
Gelijk ieder jaar, zullen wij ook dit jaar vele enthousiaste Laga-menschen moeten missen, die Delft vaarwel hebben gezegd en wel: Th. P. Tromp, M. O. Davis, J. M. Schouwenaar, H. P. J. van Ketwich Verschuur, J. H. Brommet en G. F. Haspels. Zij allen hebben het hunne bijgedragen tot de bloei van Laga en een woord van dank is hier zeer zeker op zijn plaats! Mogen deze Laga-leden nog velen na hen tot voorbeeld strekken, opdat Laga zich handhave op de plaats, welke zij zich in de Nederlandsche roeiwereld heeft weten te veroveren, dank zij het enthousiasme en den ijzeren wil tot volhouden en tot doorzetten, welke de heer Coblijn in zijn speech, gehouden als Laga-vriend aan het huldigingsdiner van de Lucerne-acht, zoo typisch met den naam van „Laga-geest" bestempelde.
Alleen als deze geest, zooals hij heerschte in de Oude Loods en zooals hij zich manifesteerde in Lucerne, waar Laga wist te zegevieren over de beste achten van zeven

andere naties, zich op de Nieuwe Loods weet te vestigen en te handhaven. dan kan Laga onbezorgd een tweede halve eeuw ingaan!
Aan U, roeiers der laatste jaren, om dezen geest voort te planten, de jongeren ervan te doordringen, opdat Laga's toekomst verzekerd zij!

IN het afgeloopen jaar heeft de Vereeniging een eenigszins gewijzigd karakter gekregen. Door den wanhopigen toestand der manége was het onmogelijk een uitvoering te geven; daarom werd op de Algemeene Vergadering van 16 November 1926 besloten, dat de Vereeniging lid zou worden van de Koninklijke Nederlandsche Jachtvereeniging en zich meer op jacht- en terreinritten zou toeleggen.

Op de zelfde vergadering gaf de heer W. A. M. Westerouën van Meeteren, Secretaris der Koninklijke Nederlandsche Jachtvereeniging, in een zeer interessante lezing met films een overzicht van de geschiedenis en de verschillende vormen van de ruitersport en maakte propaganda voor het jachtrijden. Twee leden der Delftsche Studenten Amateur-Fotografen Vereeniging waren zoo vriendelijk om met een toestel dezer Vereeniging de bij de lezing behoorende films af te draaien.

Dien avond stelde het Bestuur zich als volgt samen:

G. W. van Dedem, President.
J. A. M. Verschure, Secretaris.
J. W. van Woensel Kooy, Thesaurier.
J. W. C. van Dedem, Vice-President.
B. J. Goossens, Commissaris.

In de maanden Januari tot Maart werden verscheidene terreinritten gehouden, die bedoeld waren als oefenjachten, waarvan enkele gevolgd door borreluur en diner op de Societeit Phoenix.
Op den 13en Maart organiseerde de Koninklijke Nederlandsche Jachtvereeniging een slipjacht te 's-Gravenhage, waaraan een tiental leden van „Caroussel" deelnam. Daar de meeste dezer leden nog nooit een jacht achter de honden hadden meegemaakt, mag het zeker een succes genoemd worden, dat allen, hoewel ze niet steeds allemaal het parcours gevolgd hadden, te paard de kill bereikten.

Den 26en Maart formeerde de Vereeniging een eerewacht voor den Senaat ter gelegenheid van den Diesoptocht. In den maand Juni richtte de heer P. Heugens in Pasgeld

een manége op met behoorlijke paarden en billijk tarief, hetgeen het enthousiasme voor het paardrijden, vooral in het begin van het nieuwe jaar aanmerkelijk vermeerderd heeft.
Ter gelegenheid van de huldiging der Laga-acht, die te Luzern het kampioenschap had behaald, bood de S. C. V. een eerewacht aan.
De uitvoering tijdens de groentijd had plaats in de nieuwe manége, alwaar de candidaat leden van het D.S.C. gelegenheid hadden met de Vereeniging kennis te maken.
De Senaat werd op dezen dag en bij den fakkeloptocht na het inauguratiediner geëscorteerd door een eerewacht, waaraan vele leden deelnamen.
Den 20sten October had een terreinrit plaats, waarna des avonds het Bestuur zich als volgt samenstelde:

N. H. Henket, President.
J. A. M. Verschure, Secretaris.
J. W. C. van Dedem, Thesaurier.
B. J. Goossens, Vice-President.
H. Simon Thomas, Commissaris.

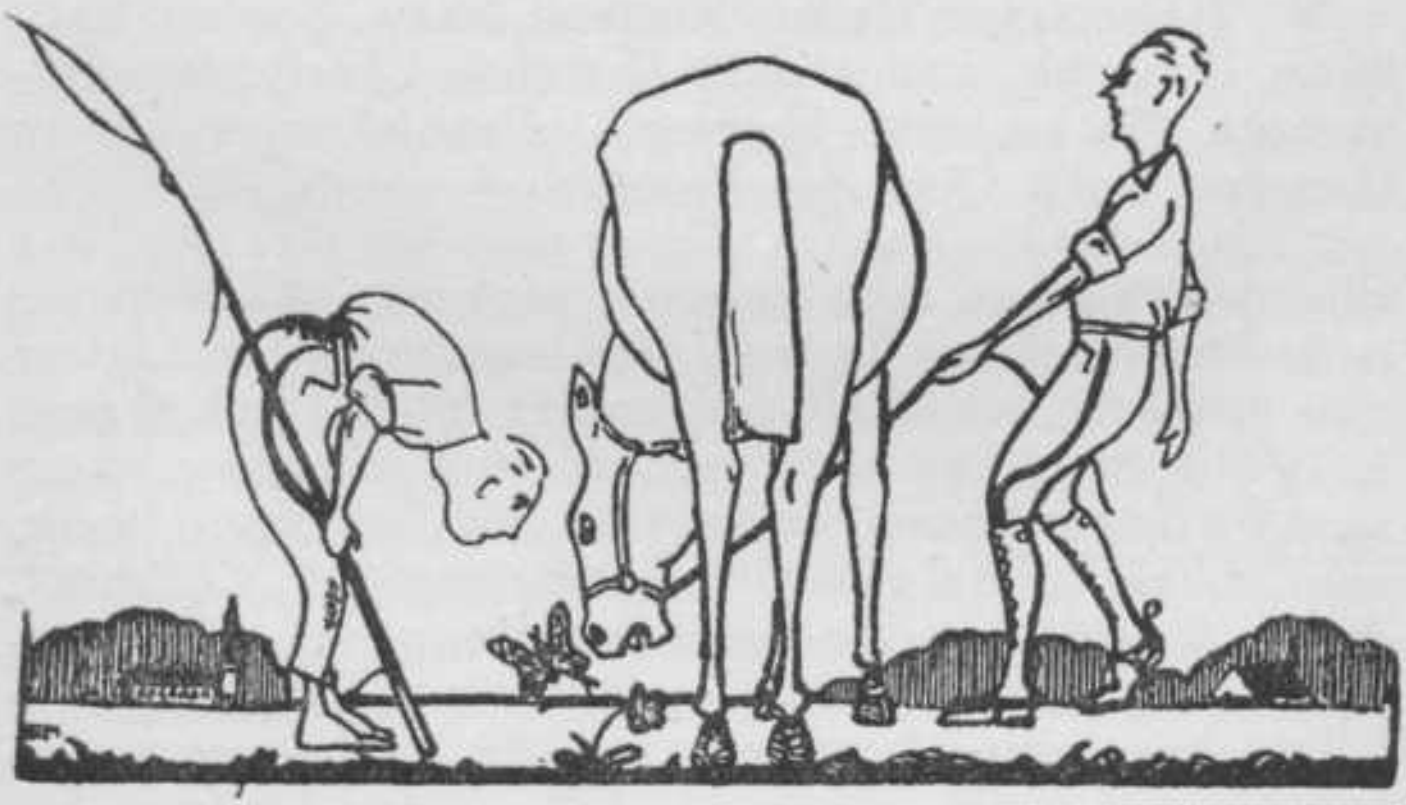

1881—1926.

VIJF-EN-VEERTIG jaren Delftsch Tooneel, uitvoeringen van werken van: van Maurik, Labiche, Emants, van Eeden, Rostand, Shaw, Sardou, Pailleron, Roelvink, Langendijk, Sheridan, Charivarius, Duvernois, Tschechow, Evreinoff, Paardekooper, Lady Gregory, Lord Dunsany, Franken.

Bij het lezen van deze namen vraagt men zich af: waar is de lijn waarlangs Tooneel zich heeft ontwikkeld, waar zien we een geleidelijk opklimmen tot het hoogtepunt in 1924 met werken van Evreinoff en Tschechow, waar zien we het langzaam veranderen van het tooneelwerk, van stukken met 5 rollen tot het lustrumspel „Cocktail", dat er 29 telde. En dan weten we dat er van geleidelijkheid geen sprake is, dat het een impulsief, niet een voorbereid hoogtepunt is geweest in 1924, dat het een pogen

was door te gaan op den ingeslagen weg in 1925, dat het een noodzakelijke sprong tot massarégie was in het afgeloopen jaar.

Van 1920 af is Tooneel in handen geweest van een kleine groep geniale spelers, de Oude Garde, die in zich het Gezelschap vormden. Tooneel was hun eigendom en hun streven: het op te voeren tot ongekende hoogte, niet alleen wat betreft het spel, maar eerder nog, het werk, dat zij speelden, moest voldoen aan hooge eischen. Hun uitvoeringen waren niet een zoo goed mogelijk nabootsen van stukken door beroepsgezelschappen gegeven, maar ze kozen een eigen richting, die toen door het beroepstooneel nog niet werd aangedurfd.
En het is de „Oude Garde" gelukt: wat Tooneel deed, wat zij volbrachten, was niet alleen belangrijk voor Delft, het was een evenement in het Nederlandsche tooneelleven. Wij willen hen niet verwijten, dat zij de toekomst van Tooneel niet onder oogen hebben willen zien, dat zij er niet aan gedacht zouden hebben, dat op het moment dat zij Delft zouden verlaten, Tooneel achter zou blijven, zonder jonge, geoefende spelers.
Het kon niet anders of zij moesten in dat tijdperk zelf en met uitsluiting van alle anderen spelen. Hun spel, hun opvatting van het werk en hun aanpassingsvermogen aan de door hen gekozen richting was zóó ver verheven boven de qualiteiten van de jongeren, dat een samengaan tot een onmogelijkheid werd.
Vandaar de ontzettende terugval in 1925, toen Tooneel ineens door ongeoefende krachten moest worden overgenomen en de uitvoeringen op een hoogte stonden, in vier jaar tijds door de ouderen pas bereikt. Het is niet te verwonderen, dat de jongeren dit peil niet konden volhouden.

Dit soort stukken verviel dus voorloopig en er bleef maar één richting over die kans gaf, dat de lustrum-uitvoering zou slagen: namelijk die der groenencomedie, een opvoering, die de laatste jaren veranderd is van een omgewerkt tooneelstuk tot een aaneenschakeling van „kleinkunst", met een min of meer zichtbaren draad verbonden tot een tragi-comedie.

Zooals in het circus de aanwezigen, na even de tragiek van het clown-masker gevoeld te hebben, weer lachen om den eersten klap, die gegeven wordt, zoo moet ook de uitwerking van de groenencomedie op het publiek zijn: het even voelen van de ellende, om onmiddellijk weer meegesleept te worden door het volgende, lachverwekkende beeld.

De geest van de groenencomedie was aan den speler in 1926 volkomen bekend. Een ieder had in zijn groentijd aan zoo'n opvoering meegewerkt en allen hadden er daarna verschillende gezien. Men kon dus verwachten, dat zij hiervoor voldoende onderlegd zouden zijn; de lustrum-uitvoering zou slagen en Tooneel zou weer een nieuwe basis hebben om op voort te bouwen.

In October 1925 constitueerde het Bestuur zich door het uittreden van de heeren Tersteeg, van der Capellen, Driessen en Philips als volgt:

T. A. Resink, President.
C. van Driel van Wageningen, Secretaris.
E. C. Campioni, Thesaurier.
B. A. van Nes, Commissaris A.
M. H. Damme, Commissaris B.

Zooals het vorige Almanakverslag vermeldde, lag het in de bedoeling vóór de Kerstvacantie een uitvoering te geven en wel van het stuk R. U. R. (Rossum's Universal Robots).
Tegenslag op tegenslag verhinderde het opvoeren van

dit werk. Het stuk bleek ongeschikt, de financiën lieten niet toe de leiding over te dragen aan een beroepsregisseur.

Intusschen had het Bestuur zich, door het uittreden van de heeren Resink en Van Driel van Wageningen, als volgt samengesteld:

B. A. van Nes, President.
H. Franco, Secretaris.
E. C. Campioni, Thesaurier.
M. H. Damme, Commissaris A.
W. Hulshoff Pol, Commissaris B.

Het was 1 Februari en er was nog niets.
Men hoeft niet te vragen hoe het kwam, dat op 4 Maart 1926 toch een lustrumuitvoering gegeven kon worden. Twee leden der Oude Garde hebben met de hulp van 29 spelers dit tot stand gebracht: de heer M.H.K.Franken schreef, de heer B. H. H. Zweers régisseerde.
Dit klinkt zeer eenvoudig, maar indien men réaliseert, dat in één maand tijds een stuk van het gehalte van „Cocktail" geschreven en gerepeteerd werd en men zich herinnert, hoe alles op uitstekende wijze over het voetlicht kwam, hoe bijzonder artistiek en goed de décors uitgevoerd waren, dan krijgt men eenig idee hoe ontzaglijk hard er door allen in die maand is gewerkt.
Ter gelegenheid van het IXe Lustrum stelde zich het volgende Eere-comité samen:

Prof. Ir. H. ter Meulen.
Ir. P. F. van der Wallen.
Ir. C. F. Stork.
Ir. A. Heldring.
Ir. C. J. de Vos van Nederveen Cappel.
Ir. W. H. van Leeuwen.
Ir. E. H. J. Lange de Boer.

De lustrumviering had het volgende verloop:

3 Maart 1926: Bestuursreceptie en Reuniediner.
4 Maart 1926: Opvoering van „Cocktail", spel in 4 dimensies van Maurice Delhaie.
Na afloop bal in Stads Doelen en Souper dansant op de Societeit Phoenix.

De „Cocktail"-avond kwam. Hoog waren aller verwachtingen gespannen, deels door het lezen van het in het programma voorkomende „kort wanbegrip van het woord Vijg", deels door den heimelijken wensch eens een echte groenencomedie te zien.
Toen de proloog klonk, toen Mannes' klokkengeluid de zaal al de eerste seconden hield gevangen, toen wisten we: het gaat!
Het tempo werd opgevoerd, snel waren de wisselingen tusschen ellende en vroolijkheid, de kaleidoskoop draaide, steeds nieuwe beelden, spel, zang, ballet.....

Hulde aan hem, die dit tot stand bracht, hulde aan den schrijver, die wist hoe hij de spelers mee zou kunnen krijgen tot ongekende overgave aan het spel, hulde aan ons jongste Gouden Eerelid: M. H. K. Franken!

Door medewerking van het Bestuur van de Societeit Phoenix kon het Tooneelsouper in de benedenzalen van de Societeit, onder de goddelijke muziek van Pali, plaats vinden, zoodat tot het laatste moment de stemming bleef zooals hij in 't begin was.
Enkele weken na de uitvoering vereenigden alle 36 medewerkers aan „Cocktail" zich aan het Cocktaildiner op de Societeit, dat een bijzonder geanimeerd verloop had.

In September 1926 vond de Groenencomedie, geschreven door de heeren J. P. Bourdrez en J. D. Banting plaats: vermoedelijk voor de laatste maal was de uitvoering in het oude Doelenzaaltje.
Deze comedie had uitstekende momenten, doch een enkel stuk was te pretentieus voor een groenencomedie, daar een dergelijke aandacht als hiervoor noodig was tegenwoordig van het Corps op zoo'n avond niet meer schijnt te mogen worden geëischt.
In ieder geval hield de groenencomedie beloften in voor de toekomst.
In October constitueerde het Bestuur zich door het uittreden van de heeren Van Nes, Franco, Campioni en Hulshoff Pol zich als volgt:

H. W. van Lelyveld, President.
J. W. Th. van Erp, Secretaris.
J. P. Bourdrez, Thesaurier.
M. H. Damme, Commissaris A.
J. D. Veegens, Commissaris B.

Indien wij een zakelijke nabetrachting houden over het afgeloopen jaar, dan zien wij dat Tooneel weer beschikt over veel spelers, zij het ook, dat zij nog niet zoo hoog staan, dat zij de Oude Garde kunnen vervangen; dat in de plaats van een volkomen verwaarloosde boekhouding met een daarbij behoorende slechte financieele toestand, een goede administratie en een gezonde financieele basis is geschapen, zoodat wij met vertrouwen de toekomst van het D. S. T. G. ingaan.

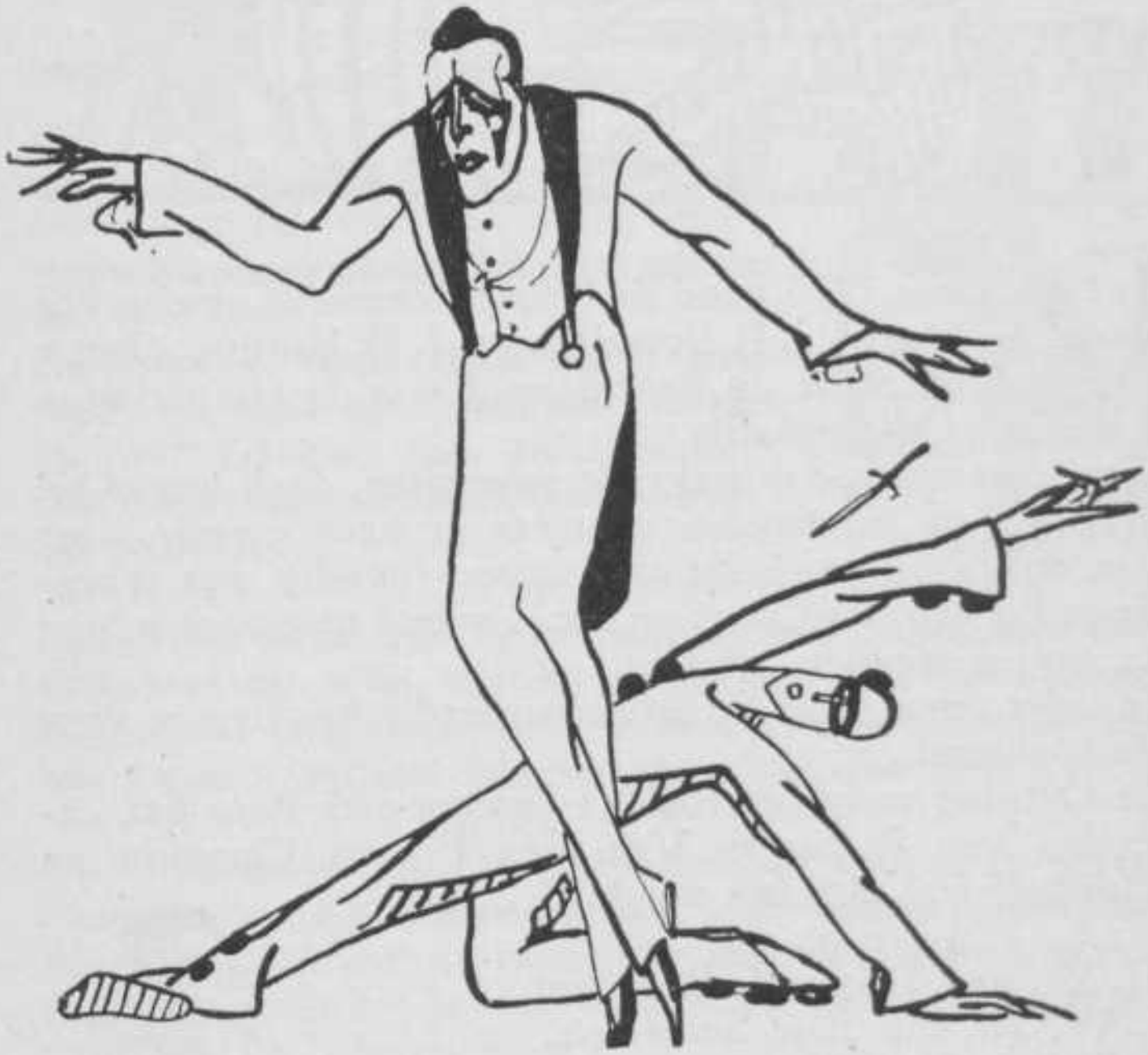

DELFTSCHE STUDENTEN IJSCLUB.

DE Delftsche Studenten IJsclub bestaat tegenwoordig ook 's winters.

Dit jaar heeft men zonder daartoe naar het senaatsarchief te gaan, gemerkt, dat men lid was van deze intensief werkende club. Dit jaar is er door het Bestuur iets voor de leden gedaan n.l. het Bestuur heeft de baan geopend en niet gewoon geopend, neen lezer, de baan is geopend geworden, precies op het moment dat er ijs was. Enthousiast geworden door deze gelukkige samenloop van omstandigheden kwam er uit de leden een spontaan voorstel om de baan niet meer te sluiten, hetwelk met algemeene stemmen bekrachtigd werd, op de inderhaast bijeengeroepen Algemeene Ledenvergadering van 31 November 1925. Daar het Bestuur nu niets meer te doen had meende het te moeten aftreden, en stelde het zich daar er maar drie linten waren als volgt samen:

P. Tuininga, President.
A. Ooiman, Secretaris.
W. A. de Haas, Thesaurier.

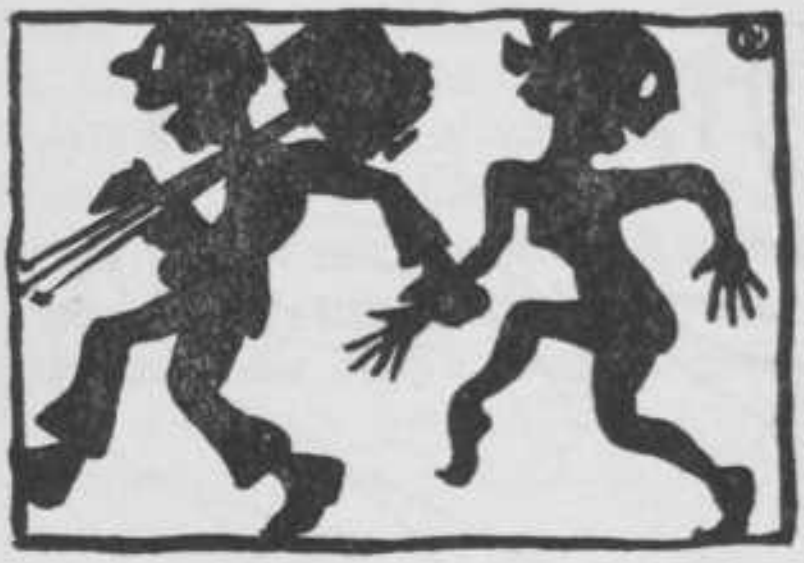

DELFTSCHE STUDENTEN AMATEUR FOTOGRAFEN VEREENIGING

WEER is een lustrumjaar voor de vereeniging aangebroken. Terugziende op de laatste vijf jaren bespeurt men eene groote vooruitgang, vooral in innerlijk leven. Helaas kan men nauwelijks het laatste jaar noemen bij de voorgaanden. Wèl zijn er eenige lichtpunten aan te wijzen in de gebeurtenissen, maar véél kenmerkte zich door een groote slapte. Deze demonstreerde zich wel het sterkst bij den onderlingen wedstrijd, in Februari uitgeschreven, waar slechts drie serieuze inzendingen inkwamen. De wedstrijd is nu dan ook tot een gunstiger datum, n.l. November, uitgesteld.
Het bezoek aan de donkere kamer bleef hetzelfde als het voorgaande jaar. Door de drukke studie was het den commissaris van het materieel niet altijd mogelijk de tijd te vinden, noodig voor het in orde houden der donkere kamer. Eenige gegronde klachten konden daarom niet vermeden worden.
Het Bestuur besloot het zeer noodzakelijke opschilderen der donkere kamer te doen plaats vinden.
Dit jaar werd de quaestie van het uitleenen van fototoestellen ernstig onder de oogen gezien, met als resultaat, dat nu vijf toestellen voor de leden beschikbaar zijn.
De belangstelling voor de bibliotheek, leesportefeuille en kaartsysteem van tijdschriftartikelen steeg aanmerkelijk,

dank zij de vele zorg van den Bibliothecaris. O.a. werd aangeschaft het tijdschrift Camera Craft.
De financieele toestand bleek gunstig, ook door den steun der eerstejaars-leden.
Om studieredenen moesten in Mei de heeren P. C. Tirion en P. W. A. van Hattum hunne bestuursfunctiëen neerleggen, waarop het Bestuur zich als volgt samenstelde:

C. R. H. van Lelyveld, President.
J. W. C. van Dedem, Secretaris.
Th. C. Jerne, Penningmeester.
E. H. B. Bartelink, Bibliothecaris.
T. Michielsen, Commissaris.

Het is te hopen, dat in het komende jaar van de jongeren in de vereeniging niet alleen de financieele steun, maar ook het zoo zeer noodige enthousiasme zal komen, Dan kan de toekomst met een gerust hart tegemoet worden gezien.

IN tegenstelling met het vorige jaarverslag, kan dit helaas niet van een succesvol jaar getuigen.
Door ziekte en wegens studieredenen moesten verschillende van onze spelers voor het interacademiaal team bedanken, waardoor wij met bezorgheid de wedstrijden in Arnhem tegemoet zagen. Dat die bezorgheid wel gemotiveerd was bewezen de uitslagen. Daardoor ging de beker weer uit Delft naar Utrecht.
Het volgende team vertegenwoordigde Delft:

G. Schoorel, 1e single.
F. Hubrecht, 2e single.
J. S. Duyvis, 3e single.
H. Hulshoff Pol } 1e double.
R. E. Jessurun }
N. P. Kapteyn } 2e double.
R. E. Laman Trip }

In tegenstelling met het voorgaande konden de onderlinge voorjaarswedstrijden zich, ondanks den examentijd, in een groote deelname verheugen.

Begunstigd door fraai weer werd op de bekende banen aan den Parallelweg menige spannende partij gespeeld. De finales, welke werden bijgewoond door den Senaat en het Bestuur van de Societeit Phoenix, brachten in het enkelspel tegenover elkaar H. Hulshoff Pol en C. van Holthe, waarbij de geroutineerde speler H. Hulshoff Pol overwinnaar bleef. In de double sloegen J. S. Duyvis en R. E. Jessurun hun tegenstanders H. Hulshoff Pol en C. A. L. Zegers.
Ook nu weer bleek uit de demonstratie-wedstrijd tusschen Senaat en Bestuur van de Societeit Phoenix, dat de Senatoren nog steeds het fijne van het spel beter beheerschen.
De wedstrijden werden besloten door een gezellig borreluur en diner op de Societeit Phoenix, waarna de gebruikelijke uittocht naar de kermis in den Haag plaats vond.
Na de Zomervacantie werd een vijftal candidaat-leden gelegenheid gegeven zich eenigszins te oefenen, om op den sportmiddag te laten zien hoe men niet moet tennissen. Deze kaalhoofdigen vermaakten de overige spelers door hun eigenaardigen stijl, terwijl zij tevens demonstreerden absoluut geen kijk op het spel te hebben.
Ten slotte werden eind September, evenals het vorige jaar, najaarswedstrijden gehouden, die als geheel geslaagd zijn. De deelname was voor den laten tijd in het jaar buitengewoon goed te noemen.
De prijswinnaars in de double waren G. Schoorel en F. Hubrecht en in den eindstrijd single kwamen W. E. R. van Herwijnen en G. Schoorel.
Verder dient nog vermeld te worden, dat het materiaal en hekwerk een belangrijke verbetering ondergingen.
Voor het komende jaar stelde het Bestuur zich als volgt samen:

J. L. van Krimpen, President.
I. P. de Vooys, Secretaris.
E. de Gr. van der Koogh, Thesaurier.
P. J. C. Vos, Commissaris A.
H. M. A. van Berkel, Commissaris B.

Moge het volgende jaarverslag getuigen, dat de D. S. L. T. C. haar inzinking is te boven gekomen en dat ook de jongere spelers in het Corps in staat zijn de Delftsche roem te handhaven.

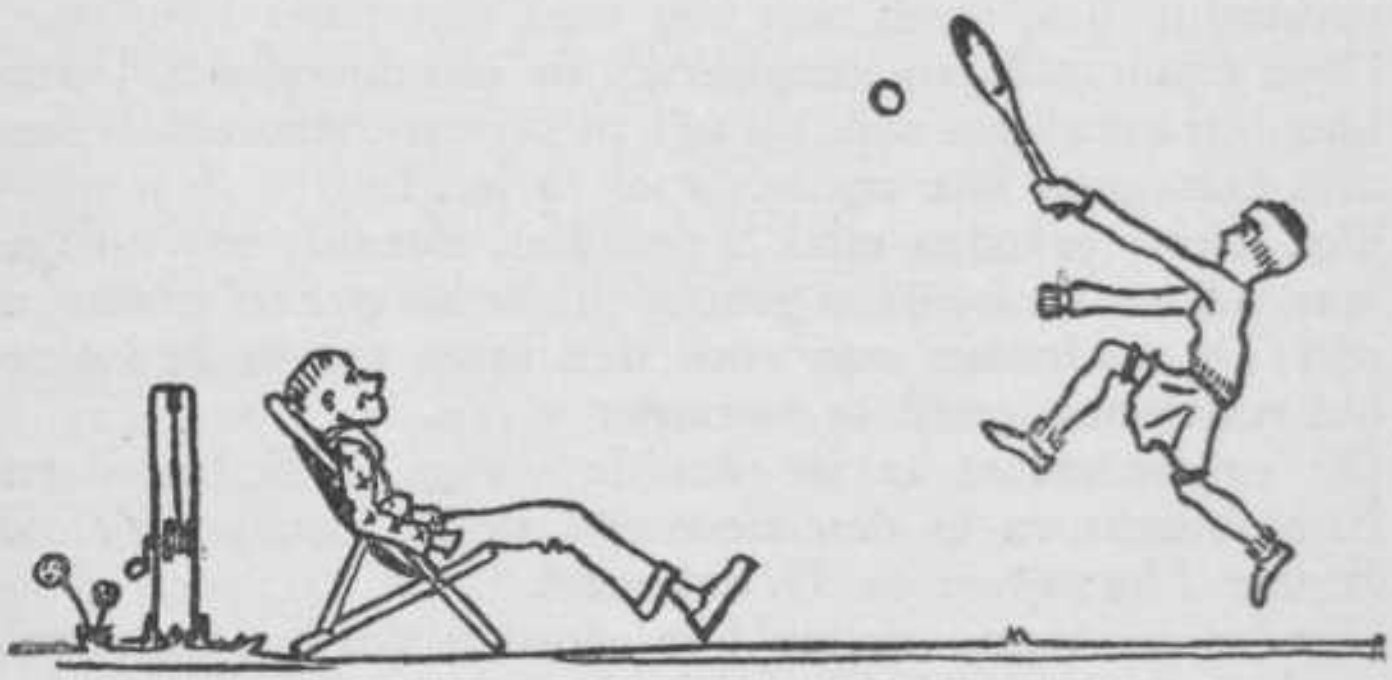

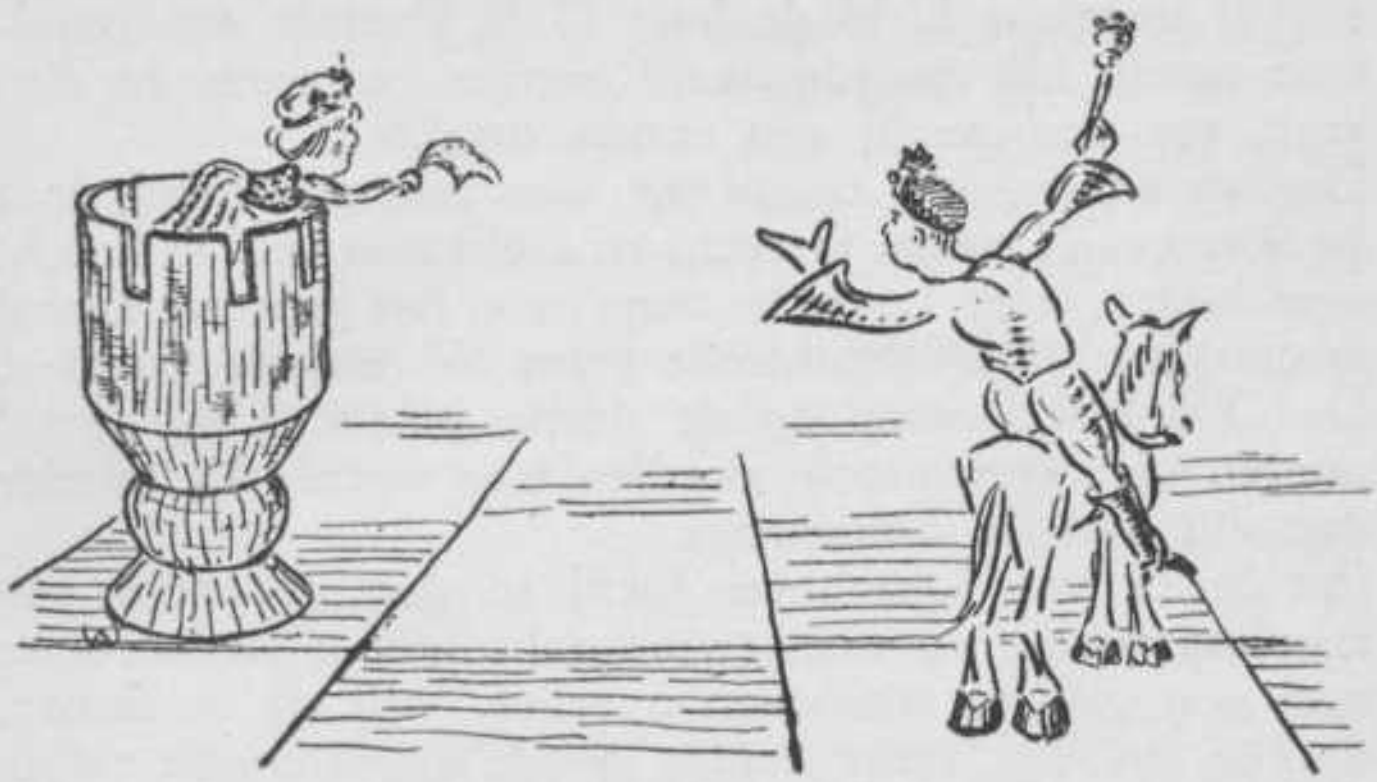

DELFTSCHE STUDENTEN SCHAAKCLUB

IN het afgeloopen jaar is de belangstelling voor het schaakspel veel grooter geweest dan de vorige jaren. De opkomst van de leden op de wekelijksche bijeenkomsten was goed.

Voor den winterwedstrijd waren een groot aantal deelnemers en al werden niet alle partijen uitgespeeld — toen de examens naderden, ontbrak velen de tijd daartoe — toch kan gezegd worden, dat de wedstrijd een vlot verloop had. Gespeeld werd in drie klassen. Winnaars in de eerste, tweede en derde klasse waren de heeren J. B. Jacobson, A. J. J. Lambeek en N. Boon.

In December hield de heer G. C. A. Oskam een simultaanseance voor de leden van de D. S. S. C. Van de twintig partijen won hij er vijftien, drie partijen werden remise en twee werden door hem verloren. In een paar uren waren alle partijen afgespeeld.

In den winter werd een bliksemwedstrijd gespeeld in de bibliotheek van de Societeit Phoenix. Prijswinnaars waren de heeren J. v. d. Wateren, M. C. de Jong, E. F. van Marle en F. Tollenaar.

In het voorjaar hield de heer G. S. Fontein een simultaanseance. Hij speelde twaaf partijen, waarvan hij tien won, een verloor en een remise maakte.
De interacademiale competitie was zeer spannend, daar de teams van Leiden, Utrecht en Delft niet veel in kracht verschilden. Het Leidsche team won het grootste aantal wedstrijden, het Utrechtsche team de meeste partijen. De D. S. S. C. kwam op de derde plaats. Ons aantal punten der gewonnen partijen was slechts $^1/_2$ minder dan dat van de Leidenaars.
Jhr. Strick van Linschoten hield in den groentijd een simultaanseance voor een twintigtal candidaat-leden, wier spel nog veel te wenschen overliet. Wij willen hopen, dat er op den duur eenige goede krachten uit zullen groeien.

In October trad de heer E. F. van Marle uit het Bestuur, dat zich als volgt samenstelde:

H. Meijer, President.
J. D. Veegens, Secretaris.
R. V. van Itallie, Thesaurier.
A. F. de Booy, Commissaris van het Materieel.

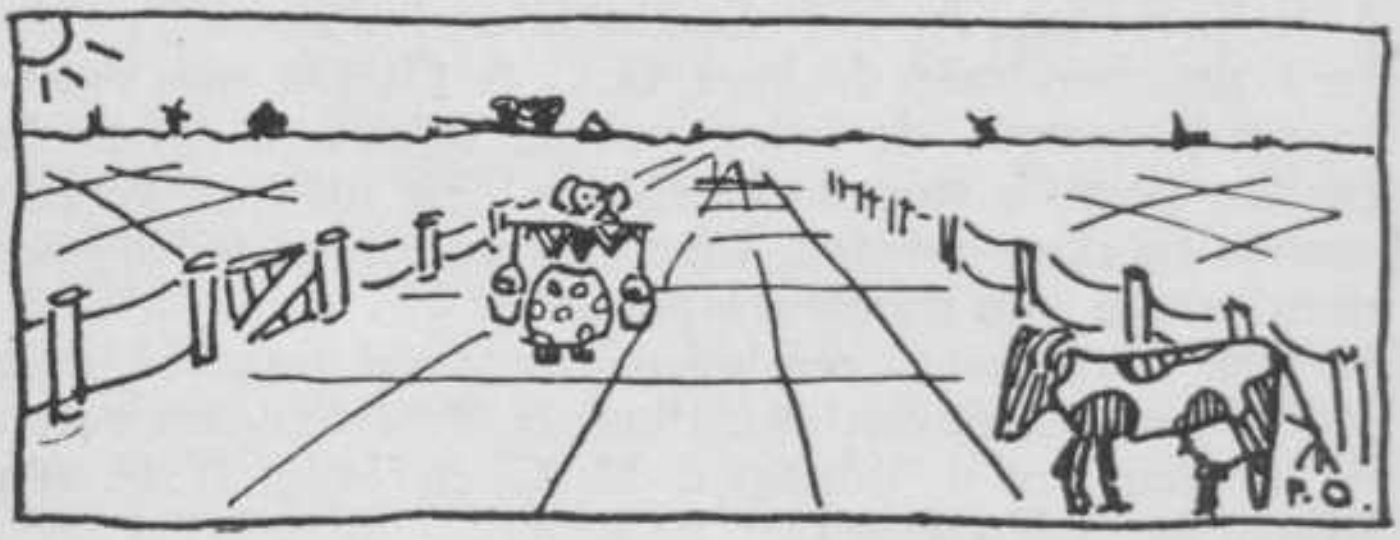

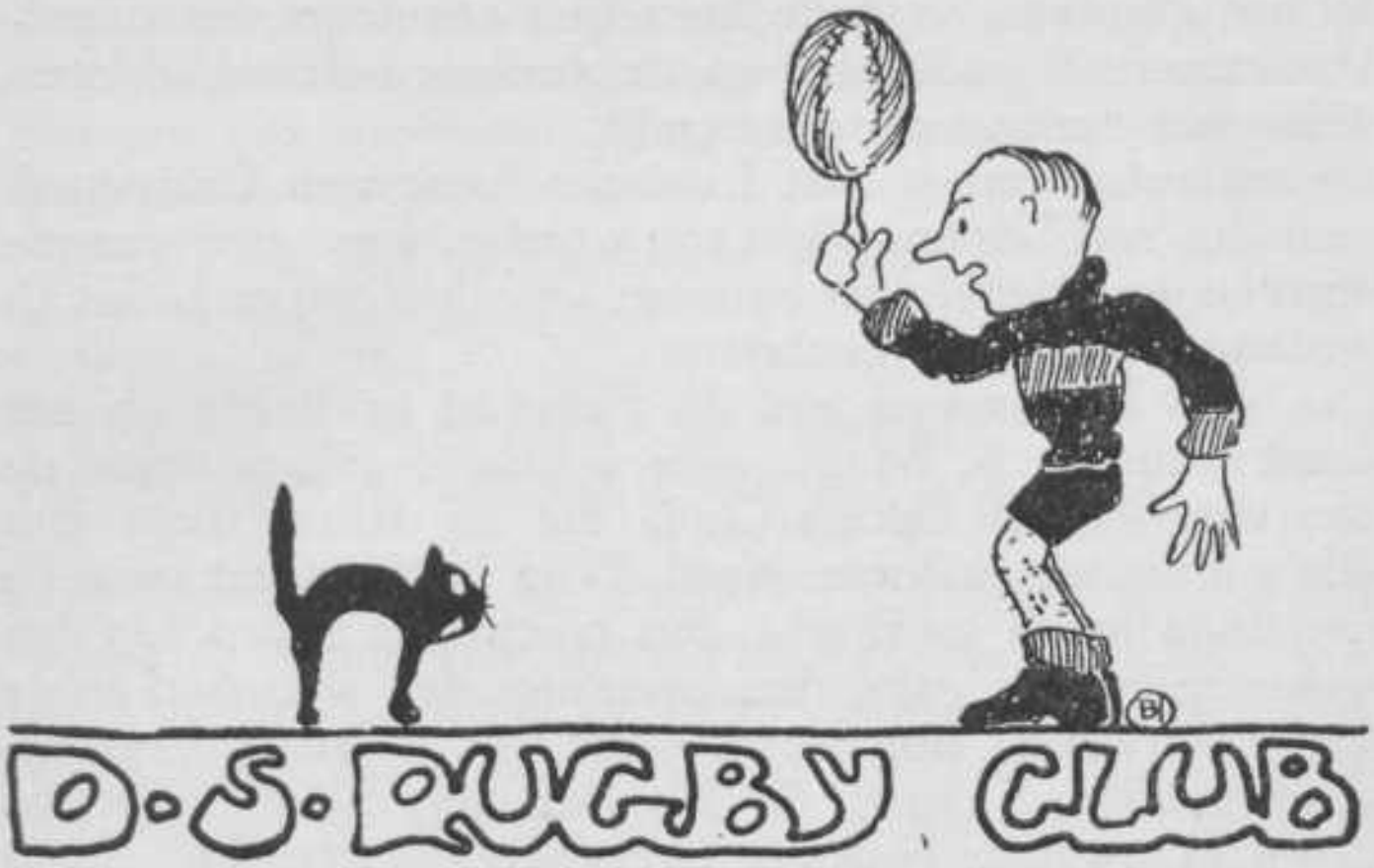

HET nieuwe seizoen werd flink ingezet door druk bezochte oefenuren, die, onder lunchtijd gekozen, minder belemmerend werkten voor studie en zoodoende ook ouderejaars naar het sportveld lokten.
Talrijke jongerejaars schaarden zich om een kern van reeds op de Haarlemsche H.B.S. enthousiast gemaakte jaargenooten en vormden reeds dadelijk een belangrijke factor in het team, dat dit seizoen voor de D.S.R.C. zou uitkomen. Zoo konden dan eindelijk de vruchten geplukt worden van de onvermoeide training, die oudere leden aan de Haarlemsche jeugd hadden gegeven. Eind November had een goede oefenwedstrijd plaats tusschen oud en jong, waarbij vele veteranen door hun activiteit blijk gaven van hun durende liefde voor het Rugbyspel. De eerste wedstrijd tegen Antwerpen werd 15 November gespeeld en verloren met 32—3.
De maanden December en Januari werkten wat het weer betreft niet mede en hoewel de enthousiasten voor de modderpoel aan den Parallelweg niet terugdeinsden, was

het spelen van wedstrijden tegen een team van Zuid-Afrikaansche studenten en de Antwerp-British Sports-Club ten eenenmale onmogelijk.
Het nieuws, dat in het Leidsche Studenten Corps ook een Rugby-Club opgericht zou worden, werd met vreugde ontvangen; niet zonder egoïsme wenschen wij de L.S.R.C. volharding in hun beginjaren.
Na veel tegenspoed had 28 Februari in Breda op het veld van de K. M. A. een wedstrijd plaats tegen de Antwerp-British Sports-Club, die na fellen strijd met klein verschil verloren werd. Niet licht zal het team de gezellige lunch in Breda, den plechtigen aftrap van den commandant in gala, den geanimeerden wedstrijd en de gulle ontvangst binnen de veste der cadetten vergeten.
Een wedstrijd tegen de Haarlemmers hield het jonge team in training voor de tweedaagsche tournée die in de Paaschvacantie op het programma stond.
Met de meest aangename herinneringen zal het team terugdenken aan de genoegelijke dagen in Antwerpen doorgebracht, maar nog minder zullen de gevoelige lessen vergeten worden, die de beide Engelsche teams, vooral het Witan-vijftiental, ons gaven. Het uitstekende spel van de tegenpartij in de eerste plaats, toch ook de vele pech aan onze zijde — o.a. het uitvallen van Vriesendorp — waren hiervan de oorzaak.
Vol verlangen keek ieder, die de snelle vorderingen van het jeugdige team had gevolgd uit naar den 18den April, den dag, dat op het H.V.V.-terrein de zoo vurig gewenschte revanche tegen Antwerpen, het glanspunt van het seizoen zou kunnen worden. Helaas werd ook deze wedstrijd verloren, hoewel wij meest speelden op de helft van de tegenpartij. Toch mag het Bestuur met vreugde terugzien op dezen wedstrijd, die keurig geleid door den heer Ebeling, voor ongekend volle tribunes een mooie propaganda en waardig slot genoemd kan worden.

Het geanimeerde trainen, waarmee weer in den groentijd werd begonnen, geeft ons hoop voor de toekomst, waarin ons een rijk programma met Leiden en Haarlem wacht. Begin October stelde zich het Bestuur als volgt samen:

D. van Driel van Wageningen, President.
T. N. Houtsma, Secretaris.
P. Tuininga, Thesaurier.
J. Bosscher, Commissaris Vice-Secretaris.
J. C. G. Boot, Commissaris van het Materieel.

Het souper, dat na de installatie gehouden werd, had tevens de droeve bestemming afscheidsouper te zijn voor één van de oprichters en meest geziene eere-leden van het Bestuur. Woorden van dank, gericht tot den heer Ebeling en de heeren Van Gils, Bonhomme, Suringar, Bosman en Gibson, die ons verlieten, zijn hier zeker op hun plaats. De herinnering aan hen zal een blijvende zijn en de jongere generaties aanvuren, om de D.S. Rugby-Club een periode van bloei en voorspoed te doen tegemoet gaan.

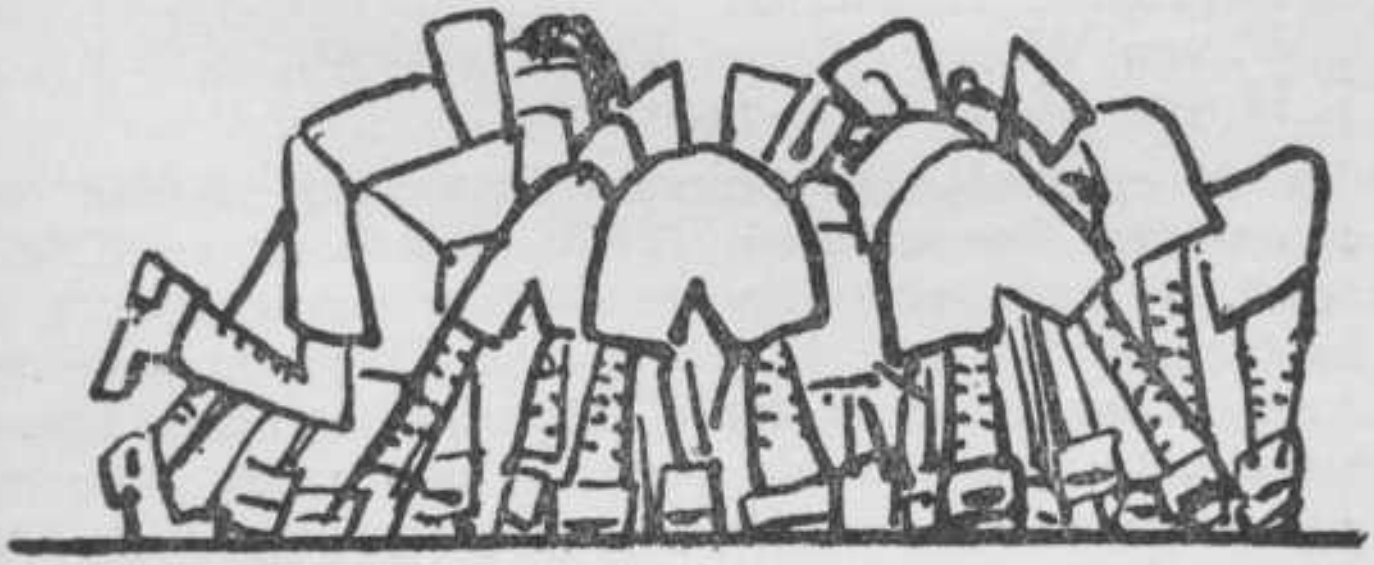

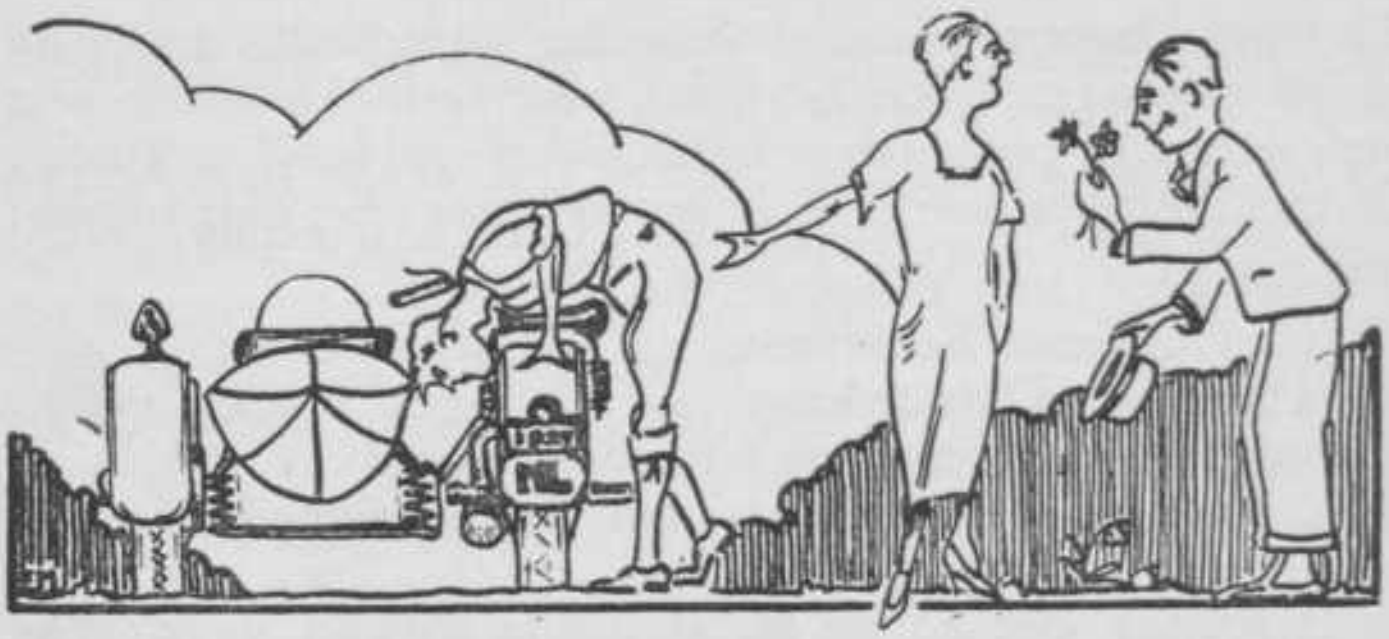

DELFTSCHE STUDENTEN MOTORCLUB.

MET meer voldoening dan het vorige jaar kan de Delftsche Studenten Motorclub terugzien op het afgeloopen vereenigingsjaar.
Na den groentijd in October 1925, werd de traditioneele vossenjacht gehouden in de omstreken van Wassenaar die zich mocht verheugen in een groote deelname.
's Avonds had een Bestuurswisseling plaats, waardoor dit zich samenstelde als volgt:

C. J. Asselbergs, President.
E. H. van Ittersum, Secretaris.
G. Leverland, Thesaurier.
J. W. van Woensel Kooy, Vice-President.
T. H. van Marle, Vice-Secretaris.

Op de eerstvolgende bestuursvergadering werden de uitgetreden Bestuursleden L. D. Nederhorst en K. E. Stork, tot eere-leden van het Bestuur benoemd.
In Januari '26 had de jaarlijksche Clubtocht naar de Amsterdamsche Automobiel-Tentoonstelling plaats. Door het slechte weer was de deelname niet groot, hetgeen niet wegnam dat de tocht een goed verloop had. De dag eindigde met een bezoek aan de Amsterdamsche

Studenten Societeit, waar wederom als de vorige jaren de D. S. M. een gastvrij onthaal vond.
Op 28 April werd de jaarlijksche Interacademiale Auto- en Motorwedstrijd, ditmaal door Utrecht georganiseerd, gehouden.
Het aantal Delftsche deelnemers, dat inschreef was groot, hoewel het te betreuren was, dat het aantal automobielen dat van de motoren wederom overtrof en vele jongeren het enthousiasme misten om in deze belangrijken wedstrijd met hunne motoren in te schrijven. Reeds voor den start in Utrecht moesten helaas twee den wedstrijd opgeven wegens motordefect. Hoewel de organisatie van Utrecht zeer onverzorgd was, kon de keuze van het traject, dat de deelnemers voerde door de mooiste deelen van de Veluwe en de provincie Utrecht, zeer goed genoemd worden. Een terreinrit en eenige geheime contrôles zorgden voor verrassingen. De dag had overigens een geanimeerd verloop en sloot met een gastvrije ontvangst op de Utrechtsche Societeit.
De D. S. M. wist de volgende prijzen te behalen:

Klasse automobielen:
2e prijs: G. F. Eilbracht.
4e prijs: J. W. van Woensel Kooy.
5e prijs: J. M. Ledeboer.

Klasse solo-motoren:
2e prijs: T. H. van Marle.

Klasse duo-motoren:
1e prijs: J. W. R. Meyboom.

26 Juni organiseerde de D. S. M. een clubtocht naar de T. T. Motorraces te Assen. Velen maakten hiervan gebruik om de Hollandsche wegraces te kunnen bijwonen. Op het wedstrijdterrein bood de D. S. M. aan hare leden de lunch aan.
Evenals het vorige jaar was het niet mogelijk geweest,

een team uit de leden der D. S. M. te vormen, om deel te nemen aan de verschillende open wedstrijden in Nederland georganiseerd. De heer T. H. van Marle vertegenwoordigde echter op waardige wijze de D.S.M. in de Dumonceau-Bekerrit en de Internationale Zesdaagsche Motorwedstrijd in Engeland.
Door het uittreden van de heeren E. H. van Ittersum en G. Leverland, stelde het Bestuur zich voor de vacantie als volgt samen:

C. J. Asselbergs, President.
J. W. van Woensel Kooy, Secretaris.
A. L. H. Regout, Thesaurier.
G. F. Eilbracht, Vice-President.
T. H. van Marle, Vice-Secretaris.

Ten slotte spreekt het Bestuur de hoop uit, dat door grooter enthousiasme der jongeren in het komende jaar de bloei van de Delftsche Studenten Motorclub moge toenemen.

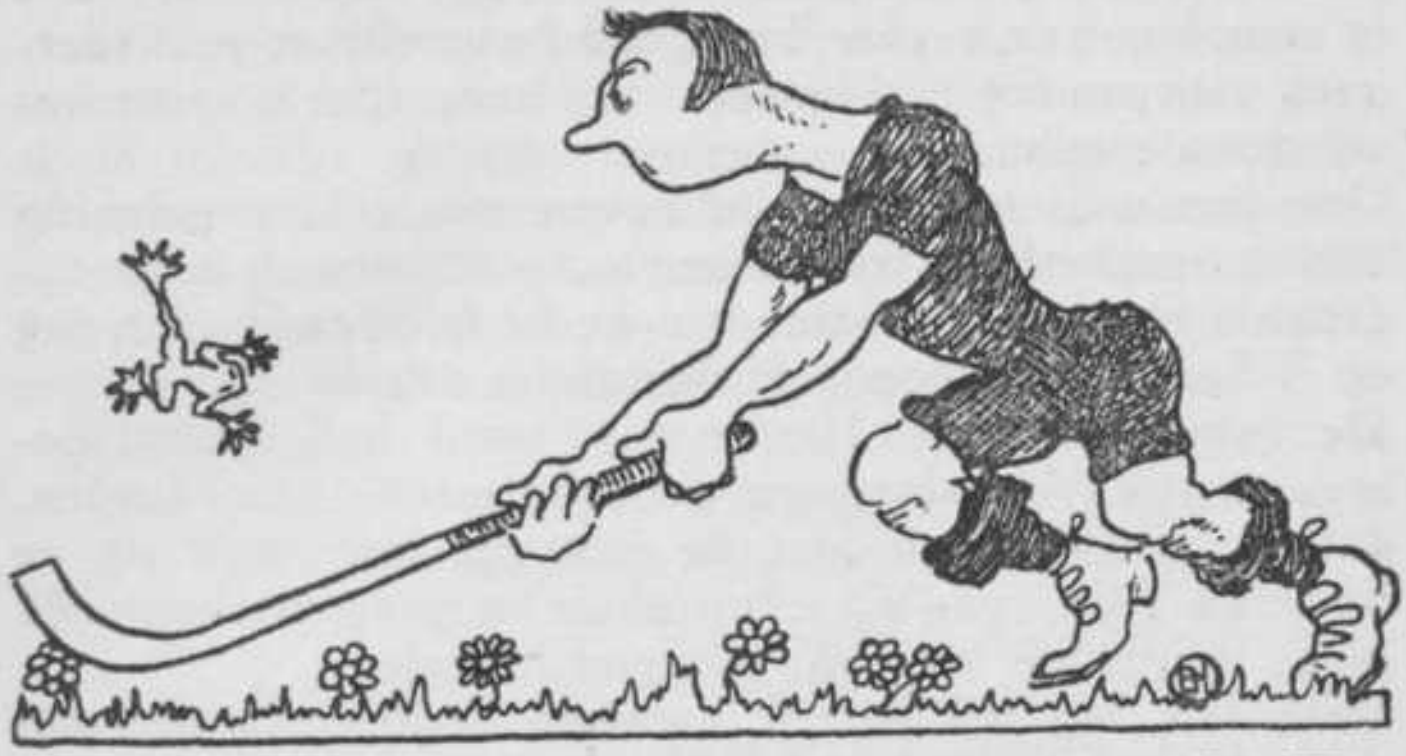

D·S·HOCKEYCLUB

WEER is een jaar van de geschiedenis der D.S.H.C. achter den rug — een belangrijk — maar belangrijker nog zal het volgende zijn.
Immers dit jaar zal ons elftal deelnemen aan de competitie volgens interacademiale spelregels. Voor Den Haag en Delft is dat een soort vernieuwing van de Hockeysport. Laten we hopen dat deze vernieuwing voor Delft gunstig zal zijn.
Want wanneer we het afgeloopen seizoen vergelijken met het voorgaande, komen we, wat betreft de competitie, tot een minder gunstig resultaat. Door het niet meer meespelen van eenige oudere, meer geroutineerde spelers was ons elftal zeer verzwakt. In den aanvang hadden we eenige successen te boeken, maar daarna ging het steeds minder.
Ook wat de oefenwedstrijden aangaat hadden we weinig reden tot tevredenheid, hetgeen voor een groot deel te

wijten is aan gebrek aan enthousiasme bij de jongeren en aan het gemis van een goed bespeelbaar veld, hetgeen zich nu bij het fijnere Engelsche spel nog sterker zal doen voelen.
Van een ongunstig jaar behoeven we echter gelukkig niet te spreken als we denken aan successen als Interacademiale Hockeydag, Samowar-wedstrijden en Hockeydag op Waalsdorp volgens Hollandsche regels.
De Interacademiale Hockeydag werd half Maart gehouden op Waalsdorp en georganiseerd door Leiden, dat hiermee, evenals met de gastvrije ontvangst op de Societeit Minerva, waar borreluur en gemeenschappelijk diner gehouden werden, alle eer inlegde.
Wat den dag zelf betreft kwamen Delft en Leiden met drie, Amsterdam, Utrecht, Rotterdam en Wageningen elk met één team op.
Delft III bracht het zelfs tot den halven eindstrijd, waar tegen Wageningen verloren werd. Ons tweede elftal verloor in de eerste ronde met slechts 1 — 0 van het sterke Leiden I.
De eindstrijd werd door Delft I gewonnen van Wageningen na een puntloos gelijkspel tegen Leiden I.
Verder werd op Tweeden Paaschdag te Nijmegen meegedongen om den Samowar. Eerst werd van Arnhem gewonnen, doch daarna van de snel spelende Musschen verloren in den eindstrijd.
In den groentijd werden de candidaat-leden wat hun hockey-capaciteiten betreft aan den tand gevoeld, wat echter allerminst aanleiding gaf de toekomst van de D. S. H. C. gunstiger in te zien.
Een groot succes was weer de Hockeydag op Waalsdorp op den 3den October. Achtereenvolgens werden T.O.G.O. I, H.O.C. II en de Musschen op overtuigende wijze geklopt, alvorens in den eindstrijd met 1—0 van H.O.C. I verloren werd.
Deze dag mag dus wel als een goed begin van het nieuwe

seizoen beschouwd worden. We lijden dit jaar een gevoelig verlies door het weggaan van den heer H. Hulshoff Pol. De heer H. Hulshoff Pol was voor de vereeniging gedurende haar geheele bestaan een belangrijke kracht en zeker niet het minst in het veld, waar hij steeds een enthousiasme ontplooide, hetwelk menig jongere tot voorbeeld kan strekken.

In Februari traden de heeren J. E. Simon van Leeuwen en W. E. R. van Herwijnen uit het Bestuur, dat zich als volgt samenstelde:

R. E. Laman Trip, President.
G. C. van Wageningen, Secretaris.
Tj. James, Thesaurier.
A. M. Avères, Commissaris A.
R. de Bruyn, Commissaris B.

ALS belangrijke gebeurtenis in het afgeloopen jaar vermelden we de opname van de Alpenclub in de rij der corpsvereenigingen van het Delftsch Studenten Corps.
We spreken het vertrouwen uit, dat de Alpenclub van haar bestaansrecht als Corpsvereeniging in dezelfde mate blijk zal geven als ze tot nu toe gedaan heeft.
Voordat we overgaan tot het jaarverslag laten we hier de samenstelling van het Bestuur volgen:

C. van Holthe, President.
F. J. Philips, Secretaris.
J. J. C. Roghair van Rijn, Thesaurier.
W. B. Kloos, Vice-president.
J. W. van Woensel Kooy, Vice-secretaris.

Op 4 November hield Henri Hoek, onze bekende leider der winter-cursussen een lezing op de Bibliotheek der Societeit Phoenix over het „Ski-loopen in de Bergen". Deze interessante lezing deed velen verlangen naar de sneeuw en de „trouwe latten". Onder de menigte toehoorders mochten wij tot ons groot genoegen de tegenwoordigheid van den eere-voorzitter Prof. van Royen opmerken.

Onder het souper werd Dr. Hoek voor de diensten de D. S. A. C. bewezen een sigarettenkoker, versierd met het clubinsigne, aangeboden.
Dezelfde maand vond op de Societeit een reunie-diner van de deelnemers van den gehouden Zomertocht plaats. Deze bijeenkomst kenmerkte zich door een geanimeerde stemming, die zich ten slotte uitte in eenige kunstige „abseil"-oefeningen van de middenzaal-ballustrade.
In December namen vele leden, waaronder twee bestuursleden, deel aan een diner te Amsterdam, dat gegeven werd ter eere van den terugkeer van het echtpaar Visser uit den Karakorum.
Van 4 tot 14 Januari werd in het in Graubünden gelegen dorp Savognin een zeer geslaagde Ski-cursus gehouden onder leiding van Dr. Hoek.
Het aantal deelnemers bedroeg vijftien, waaronder vier eerste-jaars. Moge dit navolging vinden!
Dit aantal blijkt voor één leider tamelijk groot te zijn, zoodat indien de komende cursus meer deelnemers mocht tellen, voor een tweede leider zorg zal worden gedragen.
Na het sluiten van de cursus vertegenwoordigden twee leden de D. S. A. C. op de Internationale Universiteits Ski-wedstrijden te St. Moritz. Van deelname werd echter, gezien het groote verschil in capaciteiten, afgezien!
Op den 15en Februari werd op een Algemeene Ledenvergadering de geheel gewijzigde wet met algemeene stemmen aangenomen.
Den volgenden dag geschiedde hetzelfde op de Corpsvergadering, zoodat op dien datum het heugelijke feit heeft plaats gehad: de opname van de D. S. A. C. in het Corps.
27 Februari had het reunie-diner van de wintertochtdeelnemers plaats. Vele verhalen werden opgehaald en de vriendschapsbanden in de sneeuw gesloten op nieuw bevestigd.

Eind Maart bezochten eenige leden een lezing van Ph. Visser in Rotterdam, daar het aan het Bestuur niet gelukt was, door het bezette programma van den reiziger, hem tot een lezing op de Bibliotheek over te halen.
Van 12 tot 24 Juli namen negen leden deel aan den Zomertocht. Deze werd gehouden in Wallis, in het gebied tusschen Mont-Cernin en Grand-Cembin. De leider was weer Wijss, bijgestaan door zijn trouwe gidsen, de beide „Hänsli".
Het programma bevatte stoute plannen.
Door de slechte sneeuwtoestand bleek het wel wat te zwaar uit te vallen; of was het dat Wijss de capaciteiten van zijn volgelingen overschatte?
Het geheel was echter een interessante cursus. Een korttstondig verblijf in Arolla kwam den deelnemers in letterlijken zin „duur te staan", daar ze in de hut alle luxe ontbeerd hadden. Tot slot werd Zermatt bereikt, waar het gebruikelijke afscheid plaats had.
Enkele leden konden de verleiding niet weerstaan den Matterhorn op te klauteren, terwijl een ander de voorkeur gaf aan de Monte-Rosa.
Aan het eind van dit jaar mogen we niet nalaten den stichters van het Carp-fonds mede te deelen, dat we aan dit fonds voor een deel het welslagen der excursies te danken hebben, en hun de overtuiging te geven, dat de aanvaarding der giften immer gepaard gaat met een dankbare gedachte aan hen.
De samenwerking met het Bestuur der Nederlandsche Alpen-Vereeniging laat niets te wenschen over en we weten hun belangstelling voor onze jonge vereeniging in ruime mate op prijs te stellen.
Op de pas gehouden ledenvergadering heeft het Bestuur, wegens het uittreden van den heer Philips, zich als volgt samengesteld:

C. van Holthe, President.
J. W. van Woensel Kooy, Secretaris.
J. J. C. Roghair van Rijn, Thesaurier.
W. B. Kloos, Vice-president.
P. A. J. H. de Booy. Vice-secretaris.

We zien de toekomst vol vertrouwen tegemoet, maar kunnen niet nalaten allen op te wekken om het zuiverst genot in de bergen te zoeken!

DELFTSCHE STUDENTEN VOETBALCLUB.

HET is voor een jonge vereeniging, als de D.S.V.C., steeds een verblijdend feit bij de beschouwing van het afgeloopen jaar te kunnen vaststellen, dat dit in vele opzichten belangrijker is geweest dan het vorige, daar hiermede immers haar levensvatbaarheid onomstootelijk is bewezen.
Het enthousiasme onder de Corpsleden voor voetbal bleek zeer groot te zijn.
Van belang was de beslissing van de Corpsvergadering van 16 Februari 1926, waarbij de D.S.V.C. officieel als Corpsvereeniging werd erkend.
Het ledenaantal was ook dit jaar weer stijgend.
Veel belangstelling ondervond de competitie van de Nederlandsche Studenten Voetbalbond, die onder leiding staat van de N. V. B.
Delft streed hierin met wisselend succes mee. De wedstrijden tegen Amsterdam, Rotterdam en Wageningen werden gewonnen, de laatste wedstrijd, tegen Leiden, werd verloren. De wedstrijd tegen Utrecht, door verschillende omstandigheden uitgesteld, zal in het komende jaar alsnog gespeeld worden. Mocht Delft van Utrecht

winnen, dan eindigt de D.S.V.C. aan 't hoofd van deze competitie.
De wedstrijden van Delft hadden plaats op het „Concordia"-veld of op het „H.V.V."-veld, welke terreinen steeds welwillend aan de D.S.V.C. werden afgestaan.
Het interacademiale voetbaltournooi, dat dit afgeloopen jaar in Wageningen gehouden zou worden, ging, na eenige malen uitgesteld te zijn, tenslotte heelemaal niet door.
Wat zich reeds het vorige jaar liet aanzien is gebeurd. Eenige van de beste spelers studeerden af. Laten we hopen, dat er onder de jongere enkele krachten zijn, die in staat zullen blijken deze oudere generatie goed te vervangen.
Van de ouderen, welke ons verlieten, willen we hier slechts noemen den heer M. van der Lee, één van de oprichters van de D.S.V.C. en onzen dank uitspreken voor het vele, dat hij voor onze vereeniging heeft gedaan.
Het Bestuur werd voor het komende vereenigingsjaar als volgt samengesteld:

A. F. Kremer, President.
W. W. Kalis, Secretaris,
J. M. Böeseken, Thesaurier.
H. M. A. van Berkel, } Commissarissen.
F. Prakke, }

De groentijd bracht eenige candidaat-leden in het veld, waarbij misschien wel krachten waren, die de D.S.V.C. in het volgende seizoen kunnen steunen.
Moge het komende jaar getuigen van de vele goede resultaten, door het enthousiasme van de leden bereikt!

H. U. H.

DE kneuterboertjes klimpeklompten achter hunne bilderdebolderende blubberwagens. Klipperdeklap klepperden de paardjes vigevijgend in de viesvunze spetterspatten. Plinseplons pletsten de pooten in de plaspoelen.
Doch in de verte komt daar hobbeldebobbel aangerold een rijtuig over de hotsebotserige keitjes van het krinkelkronkelende dorpsstraatje.
In zwoelzwarte binnendonkering van potsierlijk uitgedeinde kubus, twee gelieven in kanten kussens met zoetzacht zuchtzwijmel zaamgebonden hijggeluidjes in lispelende murmeling, dolend, als doldartele droomduiveltjes, droppelen in drieste drabbeldrift op blankalbasten boezem.
Plots wild weerklinkt des bruigoms stemmeklank de stilte in, die stond rondom hen in starre stameling, ruw petsend in deez' stemmingsstonde: „Altijd? . . . .
„Huh!" roepen de boertjes tot hunne flitseflatsende stijfstapstribbelpaardjes.

—

Het is een manenacht. De stille flonkering der sterren, het koele licht der maan, spiegelen in de stage deining van het wonderwijde water, hun licht, dat wordt een spel van zwart en zilverschichten. Daar glijdt onhoorbaar door de klare stilte een monsterschip, een kleine wereld die slaapt nu, wijl nog hier en daar een enkel schijnsel zichtbaar is, Zwijgend staan zij aan de railing, zij beiden, die de liefde bond tot één. Zoo staan zij, en zwijgen. Hunne handen, rustend op de leuning, bewegen zich al onbewust, elkander tegemoet, en langzaam streelend klemmen zich hun vingers in innige strengeling ineen. Zoo liggen roerloos op de leuning hun beider handen; dan zegt hij: „Altijd?"
„Huh", roept de stoomfluit van een verwijderend schip.

—

Nacht — stampende machine — hel verlichte manneborsten — logge kolenbrokken — lichtende rupsslingerende segmenten — sidderende bedding — voort langs het staal. —
Seinen! — veilig - — dóór! — gierende wind — stad — station — licht.
Veilig? — dóór! — stooten en knarsen — wissels — rust.
Slaapwagen — man en vrouw — wilde gebaren. — „Altijd?"
„Huh" huilt de wind tusschen de assen.

—

Zoo gaat een wanklank voort, door alle tijden en zij die hem hoorden verstomden, en stonden een wijle sprakeloos van niet-begrijpen. Want wel verbijsterend is het, dat in het grootst en ernstigst oogenblik van 's menschen leven, het grillig lot een ruwe lach doet hooren.
Doch niet lang duurde hunne verbazing, want reeds doortrok de waarheid hunne zielen, zooals zij daar gezeven in een kleinen schulp bijeengezeten waren. En een van hen klom op een eenvoudigen stoel en sprak met helderen apostelstem:
Één waren wij in onze verbazing, één in ons zwijgen, één in ons denken. Zoo weet ik, dat ik zeg, wat gij denkt. als ik zeg: het geluid dat opklonk, is wel niet anders dan de harde lach van het leven. Want hooren wij hem niet honderden malen, en steeds, wanneer wij sterfelijken tot zwijgen of tot weenen zijn gestemd? Klinkt hij niet óók in het gekerm van een hondje, dat overreden wordt, krijscht hij niet in het kraken van de krukken eens kreupelen, als ze breken, gilt hij niet in de doodskreet van een mensch, die in den nacht wordt vermoord?! Beteekent deze lach niet: Sterf maar, gij malloten, morgen zijn weer duizenden nieuwe levens in

uw plaats? Ja, wij allen hoorden hem, en weten wat hij beduidt.
Thans zullen wij vereenigd opstaan en een langen schallenden lach doen hooren tegen dit leven, dat eigen belachelijkheid niet kent, en onze lach zal klinken tot hen, die de vreugd van deez' aarde niet kennen, en zij zullen worden gewekt. Dan zullen wij het leven treffen, met onze gezamelijken hoon!!

Leven, ons belazer je niet!
Huh!

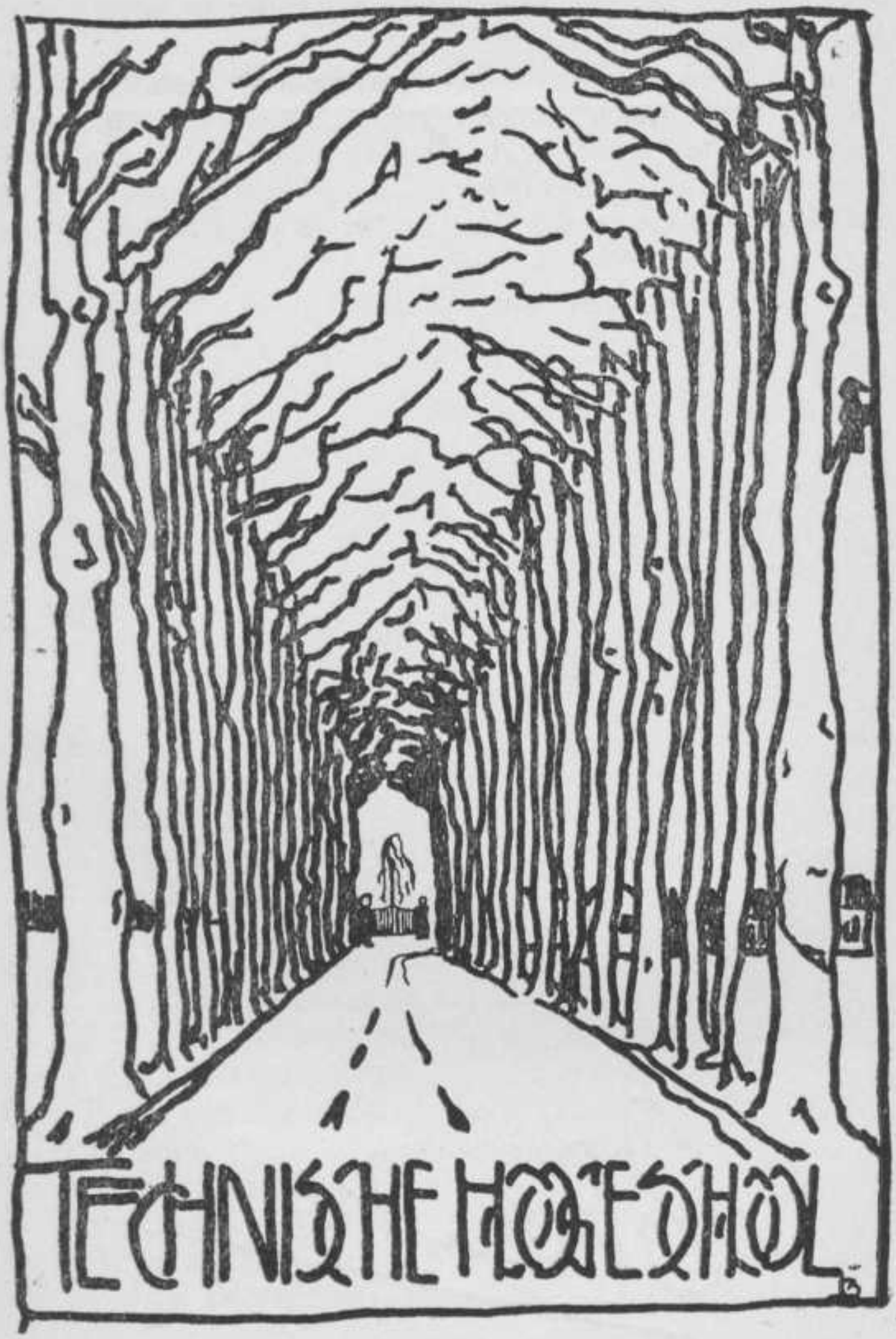
TECHNISCHE HOGESCHOL

C. Rivers

COLLEGE VAN CURATOREN.

Dr. ir. J. Kraus, Voorzitter.
Mr. dr. W. H. Nolens.
A. W. F. Idenburg.
Ir. J. F. de Vogel.
Mr. G. van Baren.

SECRETARIS VAN CURATOREN.

Jhr. ir. H. Strick van Linschoten.

RECTOR MAGNIFICUS.

Ir. W. H. L. Janssen van Raay.

SECRETARIS VAN DEN SENAAT.

Ir. N. C. Kist.

COLLEGE VAN RECTOR MAGNIFICUS EN ASSESSOREN.

Ir. W. H. L. Janssen van Raay, Rector Magnificus.
Dr. J. H. Valckenier Kips.
Ir. J. A. G. van der Steur.
C. Feldmann.
Ir. J. Haringhuizen.
E. J. Vossnack.
Ir. J. A. Grutterink.
Dr. ir. H. I. Waterman, Secretaris.

COMMISSIE VAN OVERLEG MET DE STUDENTEN.

Ir. W. H. L. Janssen van Raay, Voorzitter.
Dr. J. H. Valckenier Kips.
Ir. J. Haringhuizen.
Ir. J. A. G. van der Steur.
Ir. G. Brouwer.
E. J. Vossnack.
C. Feldmann.
Dr. ir. H. I. Waterman.
Ir. J. A. Grutterink.

VOORZITTERS EN SECRETARISSEN VAN DE AFDEELINGEN.

Afdeeling der Algemeene Wetenschappen:
Dr. J. H. Valckenier Kips en H. J. van Veen.

Afdeeling der Weg- en Waterbouwkunde:
Ir. J. Haringhuizen en Ir. A. S. Buisman.

Afdeeling der Bouwkunde:
Ir. J. A. G. van der Steur en Ir. G. Diehl.

Afdeeling der Werktuigbouwkunde en Scheepsbouwkunde:
E. J. Vossnack en Ir. E. C. von Pritzelwitz van der Horst.

Afdeeling der Electrotechniek:
C. Feldmann en Ir. E. J. F. Thierens.

Afdeeling der Scheikundige Technologie:
Dr. ir. H. I. Waterman en Ir. H. ter Meulen.

Afdeeling der Mijnbouwkunde:
Ir. J. A. Grutterink en Ir. S. J. Vermaes.

HOOGLEERAREN.

AFDEELING DER ALGEMEENE WETENSCHAPPEN.

A. F. Gips, Het handteekenen en de geschiedenis der schilder- en beeldhouwkunst. Den Haag, Frankenstraat 11.
Tel. 51892

Ir. W. H. L. Janssen van Raay, De zuivere en toegepaste wiskunde en de mechanica. Oude Delft 180.

Dr. J. H. Valckenier Kips (Voorzitter), Het staatsrecht, het administratief recht (met uitzondering van de arbeids- en fabriekswetgeving en het mijnrecht) en het handelsrecht. v. Leeuwenhoeksingel 23.

Dr. L. H. Siertsema, De theoretische en toegepaste natuurkunde. Noordeinde 20/22.
Tel. 398

J. G. C. Volmer, De staathuishoudkunde en de bedrijfsleer en het boekhouden.
's-Gravenhage, Hugo de Grootstraat 26.

Dr. M. de Haas, De theoretische en toegepaste natuurkunde. Voorstraat 94.
Tel. 568

Dr. W. A. Versluys, De zuivere en toegepaste wiskunde en de mechanica. Rotterdamscheweg 123.
Tel. 981

Dr. F. Schuh, De zuivere en toegepaste wiskunde en de mechanica. 's-Gravenhage, v. Boetzelaerlaan 28.

H. J. van Veen (Secretaris), De zuivere en toegepaste wiskunde en de mechanica. Rotterdamscheweg 129.
Tel. 1051.

Dr. H. Bremekamp, De zuivere en toegepaste wiskunde en de mechanica, Rotterdamscheweg 115.
Tel. 952

Dr. J. G. Rutgers, De zuivere en toegepaste wiskunde en de mechanica. 's-Gravenhage, Van den Eijndestraat 8.
Tel. 52903

Dr. ir. J. A. Schouten, De zuivere en toegepaste wiskunde en de mechanica. Rotterdamscheweg 111.
Tel. 692

Dr. A. D. Fokker, De theoretische en toegepaste natuurkunde. Rotterdamscheweg 119.
Tel. 211

Dr. C. H. van Os, De zuivere en toegep. wiskunde en de mechanica. 's-Gravenhage, Meezenlaan 22.

AFDEELING DER WEG- EN WATERBOUWKUNDE.

Ir. J. Nelemans, De waterbouwkunde en de brugbouw.
's-Gravenhage, Groothertoginnelaan 118.
Tel. 36109

Ir. G. H. de Vries Broekman, De aanleg en exploitatie van wegen en de theoretische hydraulica.
Nieuwe Plantage 57.
Tel. 173

Ir. N. C. Kist, De brugbouw en de leer van belangrijke ijzerconstructies. 's-Gravenhage, Statenlaan 117.
Tel. 50714

Ir. J. Haringhuizen (Voorzitter), De waterbouwkunde.
Van Leeuwenhoeksingel 22.
Tel. 569

Ir. G. H. van Mourik Broekman. De waterbouwkunde.
Hotel Wilhelmina.

Ir. Chr. K. Visser, De kennis en het onderzoek van bouwstoffen, de rioleering en watervoorziening en het maken van bestekken en begrootingen. Julianalaan 1.
Tel. 676

Ir. A. S. Buisman (Secretaris), De toegepaste mechanica.
's-Gravenhage, Nachtegaallaan 16.
Tel. 32609

Ir. W. Schermerhorn, Het landmeten, het waterpassen en de geodesie. Kanaalweg 5.
Tel. 104

Ir. J. A. Bakker (Buitengewoon hoogleeraar), De leer van het gewapend beton. Rotterdam, Rozenburglaan 52*b*.
Tel. 2150

AFDEELING DER BOUWKUNDE.

T. K. L. Sluyterman, De decoratieve kunst en het ornamentteekenen. Adres voorloopig: Oude Delft 75.
Tel. 673

A. W. M. Odé, Het boetseeren en de beeldhouwkunst.
Rotterdamscheweg 107.
Tel. 748

Ir. J. A. G. van der Steur (Voorzitter), De architectuur.
Noordeinde 21.
Tel. 140

Ir. J. G. Wattjes, De architectuur. Rijswijk, Frederiksl. 30.

Ir. G. Diehl (Secretaris), De architectuur. N. Plantage 85.
Tel. 914

Ir. M. J. Granpré Molière, De architectuur.
Oranje-Plantage 29.
Tel. 1166

Dr. ir. D. F. Slothouwer, De architectonische vormleer en de geschiedenis der bouwkunst. . . . . .

Ir. R. L. A. Schoemaker, De architectuur. Julianalaan 16.
Tel. 588

AFDEELING DER WERKTUIGBOUWKUNDE EN SCHEEPSBOUWKUNDE.

Ir. J. C. Dijxhoorn, De werktuigbouwkunde.
Rotterdamsche weg 7.
Tel. 161

L. A. van Royen, De mechanische technologie.
's-Gravenhage, Riouwstraat 133.

P. Meyer, De werktuigbouwkunde. Heemskerkstraat 19.
Tel. 677

N. Kal, De scheepsbouwkunde. Poortlandlaan 114.

Ir. G. Brouwer, De werktuigbouwkunde.
Scheveningen, Kapelplein 13.
Tel. 54307

J. C. Andriessen, De werktuigbouwkunde.
Rijswijk, Nassaukade 29.

E. J. Vossnack (Voorzitter), De scheepsbouwkunde.
Rotterdamscheweg 105.
Tel. 441

Ir. F. Westendorp, De werktuigbouwkunde.
Rotterdamscheweg 99.
Tel. 733

Ir. E. C. von Pritzelwitz van der Horst (Secretaris), De werktuigbouwkunde. Poortlandlaan 82.
Tel. 1041

Ir. D. Dresden, De mechanische technologie.
's-Gravenhage, Ten Hovestraat 75.
Tel. 50331

Ir. C. B. Biezeno, De toegepaste mechanica.
Nieuwelaan 30.
Tel. 697

Ir. C. M. van Wijngaarden, De werktuigbouwkunde.
Van Leeuwenhoeksingel 31.
Tel. 186

Dr. J. M. Burgers, De aërodynamica, hydrodynamica en hare toepassingen. Fabritiusstraat 29.

Ir. I. P. de Vooys (Buitengewoon hoogleeraar), De mechanische technologie. 's-Gravenhage, Verhulststraat 53.
Tel. 35271

AFDEELING DER ELECTROTECHNIEK.

C. Feldmann (Voorzitter), De electrotechniek.
Rotterdamscheweg 101.
Tel. 302

Ir. C. L. van der Bilt, De electrotechniek.
's Gravenhage, Nassaulaan 11a.
Tel. 14808

Dr. Ing. ir. H. S. Hallo, De electrotechniek.
Rotterdamscheweg 103.
Tel. 539

Jhr. Dr. G. J. Elias, De electrotechniek. Oude Delft 157.
Tel. 778

Ir. E. J. F. Thierens (Secretaris) ,De electrotechniek.
Mijnbouwstr. 1.
Tel. 789

AFDEELING DER SCHEIKUNDIGE TECHNOLOGIE.

Dr. ir. J. Böeseken, De organische scheikunde en hare toepassingen. Phoenixstraat 27.
Tel. 923

Ir. P. D. C. Kley, De mikrochemie en metallographie.
's Gravenhage, Weteringkade 118.

Ir. H. ter Meulen (Secretaris), De analytische scheikunde en de scheikunde der bouwstoffen. Oude Delft 49.
Tel. 192

Dr. W. Reinders, De physische scheikunde.
Rotterdamscheweg 121.
Tel. 816

Dr. ir. G. van Iterson Jr., De mikroskopische anatomie.
Hertog Govertkade 12.
Tel. 188

Dr. J. G. Sleeswijk, arts, De technische hygiëne.
's-Gravenhage, Frankenstraat 32.
Tel. 52013

Dr. F. E. C. Scheffer, De anorganische scheikunde.
's-Gravenhage, Willemstraat 73.

Dr. ir. A. J. Kluyver, De algemeene en toegepaste mikrobiologie. Nieuwelaan 1a.
Tel. 121

Dr. ir. H. I. Waterman (Voorzitter), De scheikundige technologie. Nieuwe Plantage 120.
Tel. 40

Dr. ir. C. J. van Nieuwenburg, De analytische scheikunde en de scheikunde der bouwstoffen. Rotterd. weg 135.
Tel. 858

Dr. A. M. A. A. Steger, (Buitengewoon hoogleeraar), De technologie der oliën en vetten.
's-Gravenhage, Juliana van Stolbergplein 19.
Tel. 71025

Ir. G. A. Brender à Brandis, (Buitengewoon hoogleeraar), De technologie der brandstoffen.
's-Gravenhage, Neuhuyskade 73.
Tel. 70066

AFDEELING DER MIJNBOUWKUNDE.

Dr. G. A. F. Molengraaff, De delfstof- en aardkunde.
Oranje Plantage 1.
Tel. 1040

Ir. S. J. Vermaes, (Secretaris). De metallurgie en de docimasie. Oude Delft 174.
Tel. 299

Ir. C. L. van Nes, De mijnkunde, het mijnmeten en karteeren. Corn. Trompstraat 77.

Ir. J. A. Grutterink (Voorz.), De delfstof- en aardkunde.
's-Gravenhage, v. Bleiswijkstraat 139.
Tel. 51742

Ir. H. F. Grondijs, De ertskunde.
Maerten Trompstraat 20.

Dr. ir. H. A. Brouwer, De historische geologie en palaeontologie.
's-Gravenhage, Koningin Emmakade 158.

HOOGLEERAAR OP NON-ACTIVITEIT.

Dr. J. A. Veraart, 's-Gravenhage, Laan van Meerdervoort 306. Tel. 32125.

OUD-HOOGLEERAREN.

	Jaar van aftreding.
Dr. ir. J. Kraus, Nassauplein 33, 's-Gravenhage.	1905
Dr. H. de Vries, Hoogleeraar Gem. Univ., A'dam.	1907
Dr. S. Hoogewerff, Kleinhuize, Wassenaar.	1907
Dr. A. Smits, Hoogl. Gemeent. Universiteit, A'dam.	1908
Mr. Dr. C. A. Verrijn Stuart, Hoogleeraar Rijks-Universiteit, Utrecht.	1909
Ir. F. K. Th. van Iterson, Lid van de Directie der Staatsmijnen Heerlen.	1913
Dr. J. A. Barrau, Hoogleeraar Rijks Universiteit, Groningen.	1913
M. Clément, Mont St. Martin, Longwy Meurthe et Mosselle, Frankrijk.	1913
Dr. G. Schouten, Pansierstraat 4, Scheveningen	1914
J. A. van der Kloes, Nieuwe Plantage 60, Delft.	1915
Mr. D. van Blom, Hoogleeraar Rijks Un., Leiden.	1916
Ir. I. Franco, Chef van Dienst van Materieel en Werkplaatsen en der Electrische Tractie van de Nederlandsche Spoorwegen, Mesdaglaan 11, Bilthoven.	1916
Ir. S. G. Everts, Stadhoudersplein 29, 's-Gravenh.	1917
Mr. P. J. M. Aalberse, Johan van Oldenbarneveldlaan 82, 's-Gravenhage.	1918
Ir. C. W. Weys, Prinsevinkenpark 8, 's-Gravenh.	1919
Ir. J. Klopper, Havelaarstraat 3, Velp.	1919
Dr. ir. M. W. Beijerinck, Gorssel.	1921
Dr. C. P. Holst Gzn, Schev. laan 147, 's-Gravenh.	1922
Dr. W. J. de Haas, Hoogl. Rijks-Univers. Leiden.	1922
Ir. G. J. van Swaay, Nieuwe Parklaan 75, 's-Gravenh.	1922
Ir. W. P. Smit, Anna van Saxenstr. 29, 's-Grav.	1923
Ir. J. F. Klinkhamer, van Aerssenstraat 9, 's-Grav.	1924
Ir. W. K. Behrens, Phoenixstraat 23, Delft.	1924
Ir. W. A. Knol, Stadhoudersplein 9, 's-Gravenh.	1925
H. Evers, Groot Hoefijzerlaan 42, Wassenaar.	1926
Ir. Hk. J. Heuvelink, Sweerts de Landasstraat 44, Arnhem.	1926

LECTOREN.

AFDEELING DER ALGEMEENE WETENSCHAPPEN.

E. J. Bruins, Het handteekenen. Vermeerstraat 3.
Ir. H. C. Volkers, De toegep. natuurkunde. Oostsingel 52.
C. J. Marcus arts, De beginselen der verbandleer en eerste hulp bij ongelukken.
's-Gravenhage, Willem de Zwijgerlaan 47.
J. G. Berck, De ijk. Rotterdam, Essenburgstraat 5.

AFDEELING DER BOUWKUNDE.

A. van der Lee, De architectuur. Hertog Govertkade 9.
W. Bettink, De architectuur. Haagweg 42.

AFDEELING DER WERKTUIGBOUWKUNDE ENZ.

G. H. W. van Aken, De werktuigbouwkunde.
van Leeuwenhoeksingel 33.
J. Kamermans, Idem. Coenderstraat 7[1].
Ir. C. Thoms, Idem. Delfgauwscheweg 193.
Dr. ing. H. Hencky, De toegepaste mechanica.
Fabritiusstraat 27.

AFDEELING DER SCHEIKUNDIGE TECHNOLOGIE.

Ir. J. van den Berg, De anal. scheik. Oranje Plantage 42.
Dr. G. Meijer, De anorganische scheikunde.
Wassenaar, Lange Kerkdam 19d.
Ir. H. Gravestein, De mikrochemie. Rijswijk, Kerklaan 149.

PRIVAAT-DOCENTEN.

Dr. A. Toxopeüs, De elliptische functiën.
's-Gravenhage, Nicolaas Tulpstraat 12.
J. B. Kerpestein, De Spaansche taal en letterkunde.
Voorburg, Oosteinde 311.
Prof. dr. ir. P. E. Verkade, Bijzondere onderwerpen van de organische scheikunde. R'dam, Mathenesserlaan 199.

Dr. ir. A. van Rossem, De rubberchemie en rubbertechnologie. Kanaalweg 10.

Ir. H. W. L. Brückman, De theorie, beschrijving en ijking van electriciteitsmeters. Voorstraat 19.

Ir. J. C. Arkenbout Schokker, Bijzondere onderwerpen betreffende de voortstuwing en de bewegingen op zee van schepen. 's-Gravenhage, Verhulststraat 4.

Dr. ir. J. P. Pfeiffer, Het technisch wetenschappelijk onderzoek van hout. tijdelijk Paramaribo.

Dr. ir. H. C. J. H. Gelissen, De chemie en technologie der bleekmiddelen. Deventer, Parkweg 6.

Prof. dr. J. A. Veraart. De beginselen der economie, het socialisme, de vraagstukken der economische bedrijfsorganisatie en het handelsrecht.
's-Gravenhage, Laan van Meerdervoort 306.

ASSISTENTEN. *)

AFDEELING DER ALGEMEENE WETENSCHAPPEN.

R. Boom, De zuivere en toegepaste wiskunde.
Simonsstraat 60.

W. Th. Bousché, Idem. 's-Gravenh., Boksdoornstr. 59.

Ir. J. G. C. Hofsteede, Idem. Prins Mauritsstraat 44.

Dr. A. C. v. Rijn v. Alkemade, Idem. W. de Zwijgerstr. 1.

Ir. C. Voogd, Idem. Gasthuislaan 39.

Dr. H. Looman, De zuivere en toegepaste wiskunde en de theoretische mechanica. Piet Heinstraat 62.

W. E. Dawson, De theor. en toegepaste natuurkunde.
Kanaalweg 2*b*.

Mej. Dr. H. J. van Leeuwen, Idem. 's-Grav. Bentinckstr. 28.

**Dr. A. C. S. van Heel,* Idem. van de Spiegelstraat 1.

Mej. ir. T. P. van der Graaf, Idem. Rotterdam,
Jeruzalemstraat 14.

---

* De assistenten bij wier naam een * is geplaatst zijn hoofdassistenten.

Mej. ir. N. E. Nelemans, Idem.
's-Gravenhage, Gr.-Hertoginnelaan 118.
Ir. H. J. O. Strütt, Idem. Voorstraat 9.

AFDEELING DER WEG- EN WATERBOUWKUNDE.

**Ir. T. Hoekstra,* De waterbouwkunde.
's-Gravenhage, Kon. Emmakade 193.
**Ir. L. V. Joekes,* Idem. 's-Gravenh., Valkenboschkade 358.
A. J. Mulder, Idem. Oostsingel 119.
B. Helweg, De aanleg en exploitatie van wegen en de brugbouw. Raadhuisstraat 8.
A. van de Ruit, De brugbouw en de ijzerconstructie.
Poortlandlaan 62.
. . . . . Het landmeten, het waterpassen en de geodesie. . . . . .
Ir. A. J. Buurman, Idem. Poortlandlaan 96.
Ir. J. P. Crompvoets, De kennis en het onderzoek van bouwstoffen. 's-Gravenhage, van Boetzelaerlaan 38.
W. S. Volkers, Idem. 's-Gravenhage, Eschdoornstraat 3.
Ir. J. H. F. Sollewijn Gelpke, De toegepaste mechanica.
's-Gravenhage, Sleedoornstraat 82.

AFDEELING DER BOUWKUNDE.

N. C. H. M. v. d. Drift, De architectuur,
Scheveningen, Stevinstraat 173.
Th. C. Hekker, Idem. Maerten Trompstr. 3.
L. C. Kalis, Idem. Poortlandlaan 84.
J. B. Lürsen, Idem. 's-Gravenhage, Goudsbloemlaan 130.
Mej. A. M. A. de Rooy, Idem. Koornmarkt 35.
C. W. J. Schorteldoek, Idem. Nieuwe Plantage 55.
J. C. Speelman, Idem. Rijswijk (Z.-H.), Oranjelaan 5.
J. D. Terborgh, Idem. Rijswijk, Caan van Necklaan 241.
Ir. W. de Vrind, Idem. 's-Gravenhage, Nieuwe Uitleg 9.
Ir. M. Th. Elout, Idem. 's-Gravenhage, Ligusterstraat 27.

Ir. H. V. Gerretsen, Idem.
's-Gravenhage, Sweelinckstraat 98.
H. J. Etienne, Het boetseeren. van de Spiegelstraat 34.
Mej. J. B. Mouton, De decoratieve kunst.
's-Gravenhage, Nassau Dillenburgstraat 40.

AFDEELING DER WERKTUIG- EN SCHEEPSBOUWKUNDE.

**Ir. G. D. Boerlage*, De werktuigbouwkunde.
Rijswijk (Z.-H.), Oranjelaan 40.
Ir. W. A. den Bakker, Idem. Brab. Turfmarkt 49.
S. van den Broek, Idem. Fred. Hendrikstraat 13.
E. J. Buiskool, Idem. Hypolitusbuurt 19.
J. M. Homs, Idem. Rotterdam, Almondestraat 84a.
Ir. P. H. Wijtman, Idem. Hugo de Grootstraat 58.
Ir. J. van Weering, Idem. Rotterdam, Bergschelaan 121a.
Ir. C. A. Bouman, Idem. Voldersgracht 27.
N. van der Ree, Idem. Delfgauwscheweg 217[7].
P. Richardus, Idem. Poortlandlaan 24.
J. van Suylen, Idem. Rijswijk, Verhagen Metmanstr. 53.
P. C. Volker, Idem. Hugoplein 2.
Ir. R. Kruk, Idem. Nieuwelaan 76.
G. Phaff, De mech. technologie. Spiekmanstraat 48.
**Ir. J. C. Arkenbout Schokker*, De scheepsbouwkunde.
's Gravenhage, Verhulststraat 4.
K. van Gorp, Idem. Schiedam, Oostsingel 38a.
H. W. Krijgsman, De scheepsbouwkunde.
Rotterdam, Jagthuisstraat 12.
Ir. R. J. Legger, De toegepaste mechanica.
v. Leeuwenhoeksingel 18.
Ir. J. J. Koch, Idem. Hugo de Grootstraat 79.
Dr. ir. B. G. van der Hegge Zijnen, De aërodynamica en hydrodynamica. v. Leeuwenhoeksingel 16.

AFDEELING DER ELECTROTECHNIEK.

Ir. M. Peekema, De electrotechniek. Julianalaan 8.
Ir. R. Baggerman, Idem. v. Leeuwenhoeksingel 2.

Ir. R. H. Borkent, Idem. Spoorsingel 4.
Ir. P. J. M. J. van Hellenberg Hubar, Idem.
's Gravenhage, Corn. Speelmanstraat 18.
Ir. J. M. Steegstra, Idem. Fabritiusstraat 13.
Ir. J. K. Wijmans, Idem. 's Gravenhage, Palmboomstr. 5.
J. L. de Roos, Idem. 's Gravenhage, Weimarstraat 3.
Ir. G. J. Tjalsma, Idem. 's-Gravenhage, Laakkade 80.

AFDEELING DER SCHEIKUNDIGE TECHNOLOGIE.

Ir. K. W. H. Leeflang, De algemeene en toegepaste microbiologie. Oude Delft 145.
. . . . . De technische botanie.
. . . . . .
Ir. H. Eilers, Idem. 's Gravenhage, Nicolaïstraat 56.
Mej. Ir. A. C. Sloep, Idem. Rijswijk, Jaagpad 151.
L. M. van der Valk Jr., De plantenchemie.
's Gravenhage, Steynlaan 32.
Ir. J. G. Hofman, De mikrochemie.
Rijswijk, Oranjelaan 81.
**B. V. Smolensky*, De metallographie. Oude Delft 12*b*.
H. Kley, Idem. 's-Gravenhage, Weteringkade 118
**Ir. H. A. J. Pieters*, De analytische scheikunde.
Simonsstraat 106.
Ir. N. J. Dekker. Idem. Oude Delft 175*b*.
Ir. L. Cohen, Idem. Rotterdam, N. Binnenweg 154*b*.
Mej. ir. G. P. de Groot, Idem.
's-Gravenhage, Groot-Hertoginnelaan 134.
Ir. J. Araten, Idem. Cornelis Trompstraat 76.
Mej. ir. H. H. Dingemans, Idem.
Rotterdam, Jericholaan 24.
Ir. C. M. Bremer, Idem. R'dam, Avenue Concordia 4a.
Ir. N. Schuitemaker, Idem.
's-Gravenhage, Willem van Pruisenstraat 30.
Mej. ir. H. J. Ravenswaay, Idem. Poortlandlaan 31.
**Ir. J. Groot*, De scheikundige technologie. Oude Delft 170.

Ir. E. L. Oberg, Idem. 's-Grav., 2e de Carpentierstr. 189.
Dr. ir. F. J. Nellensteyn, Idem. Corn. Trompstraat 15.
Ir. J. N. J. Perquin, Idem. Leiden, Breestraat 45.
Ir. J. S. Doting, Idem. Rotterdam, van Weelstraat 8b.
**Ir. J. van Loon*, De technologie der oliën en vetten.
's-Gravenhage, de Carpentierstraat 168.
Ir. M. Vlasblom, Idem. Brielle, Zuideinde 33.
**Ir. A. J. van Peski*, De organische scheikunde.
's-Gravenhage, Sleedoornstraat 27.
Dr. ir. A. F. A. Reynhart, Idem.
's-Gravenhage, Columbusstraat 174.
Mej. ir. L. W. E. Böeseken, Idem. Phoenixstraat 27.
Ir. B. B. C. Felix, Idem. Nieuwelaan 60.
Ir. S. L. Langedijk, Idem. Spoorsingel 30.
Ir. C. J. Maan, Idem. Vlaardingen, Oosthavenkade 7.
Ir. N. B. van Went, De anorganische scheikunde.
Leiden, Hooigracht 3.
Mej. ir. A. E. Korvezee, Idem. Corn. Trompstraat 73.
Mej. ir. N. H. J. M. Voogd, Idem.
Rotterdam, Hoflaan 9.
**Ir. W. J. Couvée*, De physische scheikunde.
Maerten Trompstraat 28.
Ir. P. Dingemans, Idem. Voorstraat 80.
Ir. H. J. Beverdam, Idem. R'dam, Dordtsche straatw. 647.
Ir. T. W. A. Borgesius, De technische hygiëne.
Laan van Altena 55.
Mej. ir. L. J. M. Storm, Idem.
's-Gravenhage, Columbusstraat 239.

AFDEELING DER MIJNBOUWKUNDE.

Ir. G. ter Bruggen, De delfstofkunde.
Maerten Trompstraat 2.
Ir. W. de Jong, Idem. Poortlandlaan 80.
Ir. C. H. Edelman, Idem. Corn. Trompstr. 54.
G. P. H. van Musschenbroek, De ertskunde.
's-Gravenhage, Hendrik van Deventerstraat 29.

Ir. C. Schouten, Idem. Rotterdamscheweg 224.
Ir. L. L. J. baron van Lijnden, De docimasie en de metallurgie. 's-Gravenhage, Denneweg 118a.
Ir. W. A. van der Hoff, Idem. Fred. Hendrikstr. 29.
H. H. Bourdrez, De mijnkunde. Oude Delft 79.
Ir. J. ten Hagen, Het mijnmeten en karteeren. Voorstr. 77.
**Dr. ir. F. J. Faber*, De geologie. Julianalaan 22.
R. W. van Bemmelen, De historische geologie en de palaeontologie. Willem de Zwijgerstraat 10.
Ir. Tan Sin Hok. Idem.
's-Gravenhage, Louise de Colignystraat 128.

BIBLIOTHEEK (DOELENSTRAAT 101, Tel. 668).

Dr. ir. A. Korevaar, Bibliothecaris. Rotterdamscheweg 4.
H. Jager, Conservator. Fabritiusstraat 15.
Mej. S. J. van den Berg, Wetensch. assist. N. Plantage 93.
C. van Os, Concierge I. Doelenstraat 97.

ADMINISTRATIE (OUDE DELFT 95, Tel. 137, 584).

J. J. Breedveld, Administrateur,
Rijswijk (Z.-H.), van Vredenburchweg 79.
N. van den Berge, Administratiefambtenaar. Oude Delft 93.
G. C. Gulbrandsen, Idem. Spiekmanstraat 50.

HOOFDGEBOUW (OUDE DELFT 95, Tel. 11).

W. B. Esseling, Concierge I. Oude Delft 93.

GEBOUWEN AAN DEN ROTTERDAMSCHEN WEG BIJ DE JAFFALAAN (Telefoon 672).

Prof. dr. ir. J. A. Schouten, beheerder.

L. H. Schalker, Concierge I. Jaffalaan 162.

GEBOUW VOOR WEG- EN WATERBOUWKUNDE (OOSTPLANTSOEN 25, Telefoon 132).

Prof. ir. J. Haringhuizen, beheerder.

A. Bloklander, Concierge I. Verversdijk 56.

GEBOUW VOOR KENNIS EN ONDERZOEK VAN BOUWSTOFFEN (MIJNBOUWSTR. Telefoon 515).

Prof. ir. Chr. K. Visser, beheerder.

H. Oosterhoff, Amanuensis. Schoolstraat 8.

GEBOUW VOOR DECORATIEVE KUNST (OUDE DELFT 75, Tel. 673).

Prof. T. K. L. Sluyterman, beheerder.

LABORATORIUM VOOR NATUURKUNDE EN ELECTROTECHNIEK (KANAALWEG 2b, Telefoon 1132 en 1133).

Prof. dr. A. D. Fokker, beheerder.

Ir. H. W. L. Brückman. Bedrijfsingenieur-Conservator. Voorstraat 19.

Ir. L. H. M. Huydts, Conservator. 's-Gravenhage, J. P. Coenstraat 40.

Dr. W. C. Mandersloot, Idem. Poortlandlaan 5.

G. J. B. H. Terbeest, Concierge I. Kanaalweg 2c.

LABORATORIUM VOOR SCHEIKUNDE (WEST-VEST 24, Tel. 231 en 687).

Prof. dr. W. Reinders, beheerder.

Ir. J. J. Benedictus, Bedrijfsingenieur-Conservator. 's-Gravenhage, van den Eyndestraat 5.

Dr. ir. W. D. Cohen, Conservator. Voorburg, Parkweg 151.

Ir. A. W. van der Moore, Idem.
's-Gravenhage, Jacob Mosselstraat 79.

LABORATORIUM VOOR DE TECHNOLOGIE DER OLIËN EN VETTEN (WESTVEST 26, Tel. 887).

Prof. dr. A. M. A. A. Steger, beheerder.

LABORATORIUM VOOR ANALYTISCHE SCHEIKUNDE (DE VRIES VAN HEYSTPLEIN 2, Tel. 477).

Prof. dr. ir. C. J. van Nieuwenburg, beheerder.

Ir. H. F. Bruigom, Bedrijfsingenieur-Conservator.
Rijswijk (Z.-H.), Oranjelaan 50.

W. J. C. van der Velden, Concierge I. Mijnbouwplein 9.

LABORATORIUM VOOR MIKROCHEMIE EN METALLOGRAFIE (OUDE DELFT 71, Telef. 352).

Prof. ir. P. D. C. Kley, beheerder.

GEBOUW VOOR WERKTUIG- EN SCHEEPSBOUWKUNDE (NIEUWE LAAN 76, Tel. 310).

Prof. ir. C. B. Biezeno, beheerder.

Ir. B. H. Nijenhuis, Bedrijfsingenieur-Conservator.
van Leeuwenhoeksingel 6.

J. F. Schot, Concierge I. Ezelsveldlaan 55.

LABORATORIUM VOOR TECHNISCHE HYGIËNE (PHOENIXSTRAAT 18, Tel. 327).

Prof. dr. J. G. Sleeswijk, arts, beheerder.

Mej. ir. A. G. Kroese, Conservatrice. 's Grav., Ieplaan 61.

LABORATORIUM VOOR MICROBIOLOGIE (NIEUWE LAAN 3, Telefoon 121).

Prof. dr. ir. A. J. Kluyver, beheerder.

Ir. C. B. van Niel, Conservator. Oldenbarneveldstraat 1.

LABORATORIUM VOOR TECHN. BOTANIE (POORTLANDLAAN 35, Telefoon 341).

Prof. dr. ir. G. van Iterson Jr., beheerder.

Mej. A. Kleinhoonte, Conservatrice. Rotterd. weg 127.

CULTUURTUIN VOOR TECHN. GEWASSEN (POORTLANDLAAN 35).

Prof. dr. ir. G. van Iterson Jr., beheerder.

E. H. J. Cunaeus, Hortulanus. Oostsingel 64.
J. Koeslag, Concierge I. Poortlandlaan 33.

GEBOUW VOOR MIJNBOUWKUNDE (MIJNBOUWSTRAAT, Tel. 1134 en 1135).

Prof. ir. J. A. Grutterink, beheerder.

Ir. J. de Vries, Conservator. 's-Gravenh., Pr. Mauritspl. 8.
Dr. P. Kruizinga, Idem. Rijswijk (Z.H.) Julianastraat 21.
C. J. D. Bierhoff, Concierge I. Mijnbouwstraat.

GEBOUW VOOR GEODESIE, LANDMETEN EN WATERPASSEN (KANAALWEG 4, Tel. 104).

Prof. ir. W. Schermerhorn, beheerder.

M. J. Moen, Concierge I. Kanaalweg 3.

W. Schermerhorn Jr.

INGESCHREVENEN.

Het aantal ingeschrevenen daalde van 1964 tot 1694, waarvan 1675 voor den volledigen cursus. Onder deze laatste kwamen 72 vrouwelijke studenten voor, waarvan 2 voor de studie voor civiel-ingenieur, 13 voor bouwkundig ingenieur of architect, 9 voor electrotechnisch ingenieur, 35 voor scheikundig ingenieur of technoloog en 13 voor alle lessen. Tot het eerste studiejaar behoorden 308, tot het tweede 293, tot het derde 267, tot het vierde 379, tot het vijfde 362 en voor alle lessen 66 ingeschrevenen. Het aantal ingeschrevenen voor enkele lessen bedroeg 19. In het aantal 19 zijn begrepen 4 vrouwelijke studenten.
De cijfers wijzen in vergelijking met den cursus 1924-1925 op een vermindering van 262 wat betreft de ingeschrevenen voor den volledigen cursus en een vermindering van 8 wat betreft de enkele lessen.

BEURZEN EN STUDIEFONDSEN.

Aan een vijftiental ingeschrevenen werd een Rijksbeurs volgens art. 38 der Hooger-onderwijswet toegekend. Een vier en zestigtal studenten genoot een Rijksbeurs uit den Algemeenen Begrootingspost. Aan 3 studenten, respectievelijk een werktuigkundig van het vijfde, een werktuigkundig van het vierde en een technoloog van het vierde studiejaar werd een toelage uit het Baehrfonds verstrekt. Twee studenten, respectievelijk een civiel van het vijfde en een bouwkundig van het vierde studiejaar, ontvingen een toelage uit het Lipkensfonds. Een elftal studenten, respectievelijk een civiel van het tweede, een civiel van het derde, een bouwkundig van het eerste, een werktuigkundig van het vierde, een scheepsbouwkundig van het vierde, twee electrotechnisch van het tweede, een electrotechnisch van het vierde, een electrotechnisch van het vijfde, een technoloog van het vierde

en een mijnbouwkundig van het vierde studiejaar genoten een toelage uit het W. G. van der Boor's Delftsch Studiefonds. Een werktuigkundig student van het vierde studiejaar genoot een toelage uit het s' Jacobfonds.

GEBOUWEN.

Op 21 September 1925 werd bij gelegenheid van de overdracht van het rectoraat de vergaderzaal van den Senaat in de voormalige Kapel van het Meisjeshuis, Oude Delft 118 in gebruik genomen.
Het gebrek aan ruimten in het Natuurkundig en Electrotechnisch Laboratorium, het Laboratorium voor Microchemie en Metallographie, doet zich nog voortdurend gevoelen.
De bouw van de nieuwe gebouwen in den Wippolder had geen verderen voortgang.

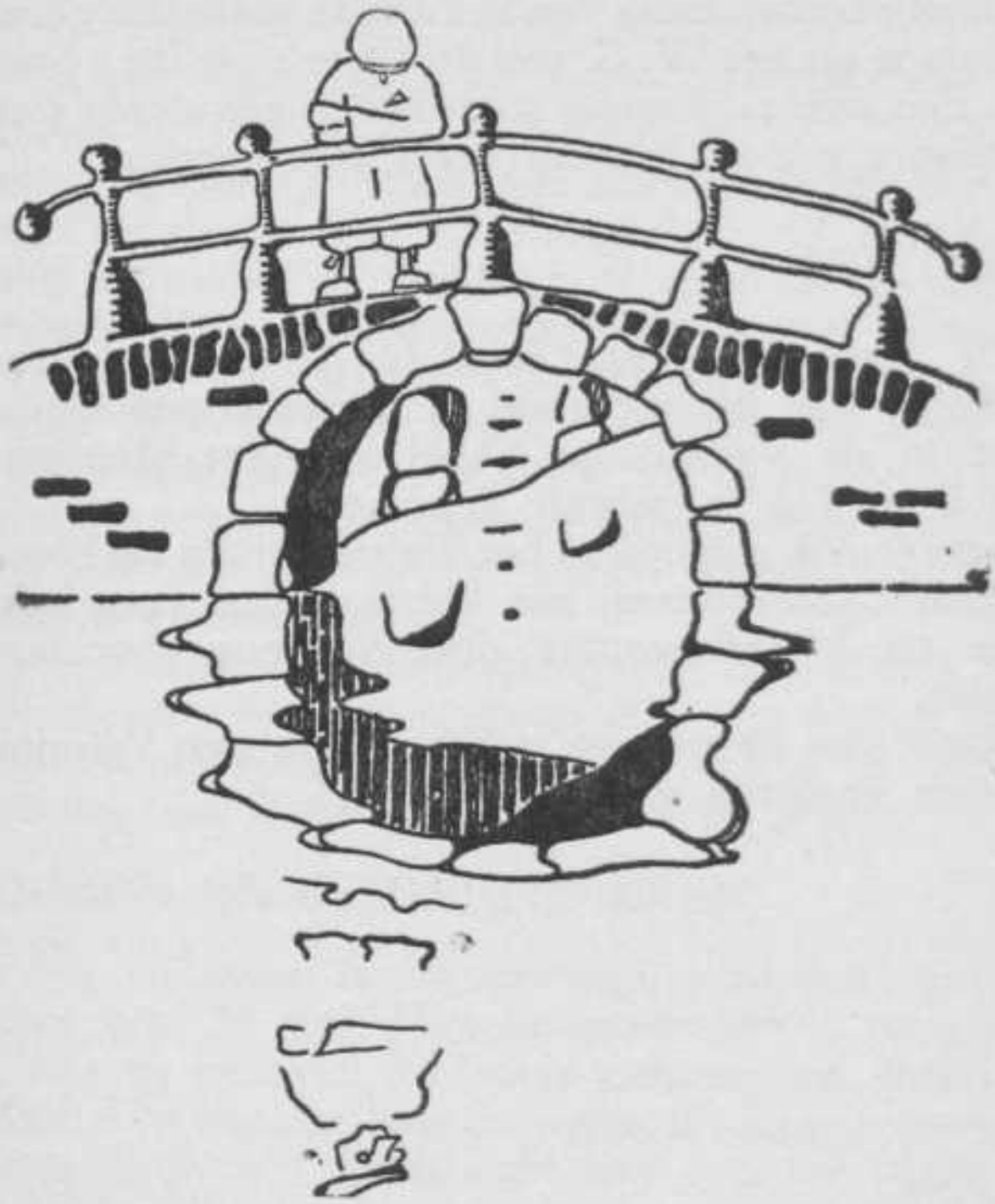

EXCURSIËN EN WETENSCHAPPELIJKE REIZEN.

De navolgende excursiën werden gemaakt door hoogleeraren met assistenten en studenten, t. w.;

22 Sept./3 Oct. Prof. T. K. L. Sluyterman en Prof. Ir. M. J. Granpré Molière naar Parijs en omgeving, bezichtiging verschillende monumenten en verzamelingen.
26 Sept. Prof. Ir. N. C. Kist en Prof. Ir. J. Nelemans naar

Rotterdam, bezichtiging werken aan den spoorwegbrug over de Koningshaven.
30 Sept. Prof. P. Meyer naar Rotterdam, bezichtiging werkplaatsen van de Ford Motor Comp. of Holland.
1/3 Oct. Prof. C. Feldmann, Prof. Dr. Ing. Ir. H.S. Hallo, Prof. Ir. E. J. F. Thierens naar Hengelo, bezichtiging verschillende fabrieken en het Twentsch Centraal Station voor Electrische Stroomlevering.
11/15 Oct. Prof. Ir. I. P. de Vooys n. Manchester, bezichtiging tentoonstelling v. machines voor de textielindustrie.
22/23 Oct. Prof. Ir. J. Nelemans, Prof. Ir. J. Haringhuizen, Prof. Ir. J. Klopper en Prof. Ir. G. H. van Mourik Broekman naar Nijmegen en Limburg, bezichtiging werken Maas-Waalkanaal, de Maaskanalisatie en de sluis te Panheel.
23 Oct. Prof. Dr. Ir. H. I. Waterman naar Halfweg, bezichtiging Suikerfabriek „Holland".
5 Nov. Prof. Ir. J. C. Dijxhoorn, Prof. P. Meyer en Prof. Ir. F. Westendorp naar Dordrecht, bezichtiging Metaalwarenfabriek Wed. J. Bekkers en Lips' Brandkasten en Slotenfabriek.
6 Nov. Prof. Dr. Ir. H. I. Waterman en Prof. Ir. R. L. A. Schoemaker naar Bergen op Zoom, bezichtiging Coöp. Beetwortelsuikerfabriek „Zeeland".
20 Nov. Prof. Dr. Ir. H. I. Waterman naar Zevenbergen, bezichtiging Coöp. Beetwortelsuikerfabriek.
20 Nov. Prof. E. J. Vossnack en Prof. N. Kal naar Rotterdam, bezichtiging Burgerhout's Machinefabriek en Scheepswerf en de Machinefabriek en Scheepswerf van P. Smit Jr.
26/28 Nov. Prof. Ir. J. C. Dijxhoorn, Prof. Ir. D. Dresden, Prof. P. Meyer, Prof. Ir. E. C. von Pritzelwitz van der Horst en Prof. Ir. F. Westendorp naar Hengelo, bezichtiging verschillende bedrijven en fabrieken.
3 Dec. Prof. Ir. R. L. A. Schoemaker naar Velzen, bezichtiging Nederl. Hoogovens en Staalfabrieken.

17 Dec. Prof. Dr. Ir. G. van Iterson, Prof. Dr. Ir. A. J. Kluyver, Prof. Dr. Ir. C. J. van Nieuwenburg en Prof. Ir. I. P. de Vooys naar Limburg, bezichtiging verschillende fabrieken en de bovengrondsche werken van het Staatsmijnbedrijf.
18/19 Dec. Prof. P. Meyer naar Vlissingen, deelname aan proeftocht met aldaar gebouwd motormailschip „Indrapoera".
15 Jan. Prof. P. Meyer naar Rotterdam, bezichtiging aldaar gebouwde ijsbreker „Jaäkarhuu".
22 Jan. Prof. P. Meyer naar Amsterdam, bezichtiging Automobieltentoonstelling.
28 Jan. Prof. E. J. Vossnack naar Rotterdam, bezichtiging motormailschip „Indrapoera".
11 Febr. Prof. Dr. Ir. H. I. Waterman en Prof. Dr. Ir. A. J. Kluyver naar Rotterdam, bezichtiging Heineken's Bierbrouwerij en de fabrieken van Hulstkamp & Zoon & Molijn.
11 Febr. Prof. Dr. A. M. A. A. Steger naar Gouda, bezichtiging Koninklijke Stearinekaarsenfabriek en de Plateelbakkerij „Zuid-Holland".
13 Febr. Prof. Ir. C. L. van der Bilt naar Rotterdam, bezichtiging Gemeentelijke Telefoon- en Rijkstelegraafinrichtingen.
16 Febr. Prof. L. A. van Royen, Prof. Ir. G. Brouwer, Prof. Ir. E. C. von Pritzelwitz van der Horst, Prof. Ir. F. Westendorp en Prof. Ir. R. L. A. Schoemaker naar Velzen, bezichtiging Papierfabrieken Van Gelder Zonen.
18 Febr. Prof. Dr. Ir. H. I. Waterman, Prof. Dr. Ir. G. van Iterson en Prof. Ir. G. A. Brender à Brandis naar Utrecht, bezichtiging Gemeente Gasfabrieken en fabrieken van de Maatschappij „De Korenschoof".
20 Febr. Prof. E. J. Vossnack en Prof. N. Kal naar Amsterdam, bezichtiging van een verbrand tankschip van de Anglo-Saxon Petroleum Company.
11 Maart. Prof. Dr. A. M. A. A. Steger naar Vlaar-

dingen, bezichtiging Lever's Zeep Maatschappij en de Vereenigde Kunstmestfabrieken.
17 Maart. Prof. Ir. C. L. van der Bilt naar Rotterdam, bezichtiging van het signaalwezen en beveiligingsinrichtingen van het Station D.P.
18 Maart. Prof. Ir. J. A. G. van der Steur, Prof. Ir. G. Diehl en Prof. Ir. M. J. Granpré Molière naar Utrecht, bezichtiging Stedebouwkundige Tentoonstelling op de Jaarbeurs en de Domkerk.
22 Maart. Prof. Ir. C. L. van der Bilt naar Hilversum, bezichtiging Radio-Omroep-Station en de Nederlandsche Seintoestellenfabriek.
24 Maart. Prof. J. C. Andriessen naar Eindhoven, bezichtiging Philips' Fabrieken.
24/27 Maart. Prof. Ir. J. C. Dijxhoorn, Prof. Ir. C. B. Biezeno, Prof. Ir. D. Dresden, Prof. P. Meyer, Prof. Ir. E. C. von Pritzelwitz van der Horst en Prof. Ir. F. Westendorp naar Arnhem, Limburg en België, bezichtiging verschillende fabrieken en bedrijven.
25 Maart. Prof. Dr. A. M. A. A. Steger naar Den Haag en Leiden, bezichtiging Gemeente Gasfabrieken te Den Haag en verschillende fabrieken te Leiden.
25 Maart. Prof. Jhr. Dr. G. J. Elias en Prof. Ir. E. J. F. Thierens naar IJmuiden en Wormerveer, bezichtiging Kon. Nederl. Hoogovens en Staalfabrieken en het onderstation van het Prov. Electr. Bedrijf te Wormerveer.
27 Maart. Prof. Ir. C. L. van der Bilt en Dr. Ing. Ir. H. S. Hallo naar Kootwijk, bezichtiging Radio-Station.
29 Maart. Prof. Ir. D. Dresden naar Wageningen, bezoek Station voor Maalderij en Bakkerij.
6/9 April. Ir. P. F. Bliek naar Moresnet, bezichtiging zink- en ertsmijnen aldaar.
12/15 April. Prof. Ir. J. A. G. van der Steur naar Limburg tot het houden eener bouwkundige excursie.
19 April. Prof. Ir. N. C. Kist en Prof. Ir. J. Nelemans

naar Rotterdam, bezichtiging werken aan den spoorwegbrug over de Koningshaven.
23 April. Prof. Ir. J. Nelemans, Prof. Ir. J. A. Bakker, Prof. Ir. N. C. Kist en Prof. Ir. G. H. van Mourik Broekman naar IJmuiden, bezichtiging der aldaar in aanbouw zijnde sluiswerken.
29 April. Prof. Jhr. Dr. G. J. Elias en Prof. Ir. E. J. F. Thierens naar Rotterdam, bezichtiging Gemeentelijke vuilverbranding, een kolentip en loskranen der Steenkolenhandelsvereeniging.
30 April Prof. Ir. J. Nelemans en Prof. Ir. N. C. Kist naar Dordrecht, bezichtiging werken aan den spoorwegbrug aldaar.
5 Mei. Prof. Ir. C. B. Biezeno en Prof. Ir. D. Dresden naar Haarlem en IJmuiden, bezichtiging Haarlemsche Machinefabriek Figee en de Kon. Nederl. Hoogovens en Staalfabrieken.
28 Mei. Prof. Dr. J. G. Sleeswijk, arts, Prof. Dr. F. E. C. Scheffer en Prof. Dr. Ir. H. I. Waterman naar Amsterdam, bezoek Zwavelzuur- en Phosphaatfabriek en het Veiligheidsmuseum.
14 Juni/6 Juli. Prof. Dr. Ir. H. A. Brouwer, geologische excursie in Spanje.
4/10 Juli. Prof. E. J. Vossnack en Prof. N. Kal naar Hamburg, Bremen, Duisburg en Walsum, bezichtiging scheeps- en yachtwerven en fabrieken.
5/12 Juli. Prof. Dr. Ir. G. van Iterson en Prof. Dr. Ir. A. J. Kluyver naar Parijs en omgeving, bezichtiging verschillende fabrieken.
15/26 Juli. Prof. Dr. Ir. H. A. Brouwer, voorbereiding geologische excursie in Normandië en Boulonnais.
15/30 Juni, 5/15 Juli, 26 Juli/1 Aug. Prof. Ir. C. L. van Nes naar Heerlen, tot het leiden der practische oefeningen in het mijnmeten en karteeren in Limburg.
21/31 Aug. Prof. Dr. Ir. H. A. Brouwer, geologische excursie naar Normandië en Boulonnais.

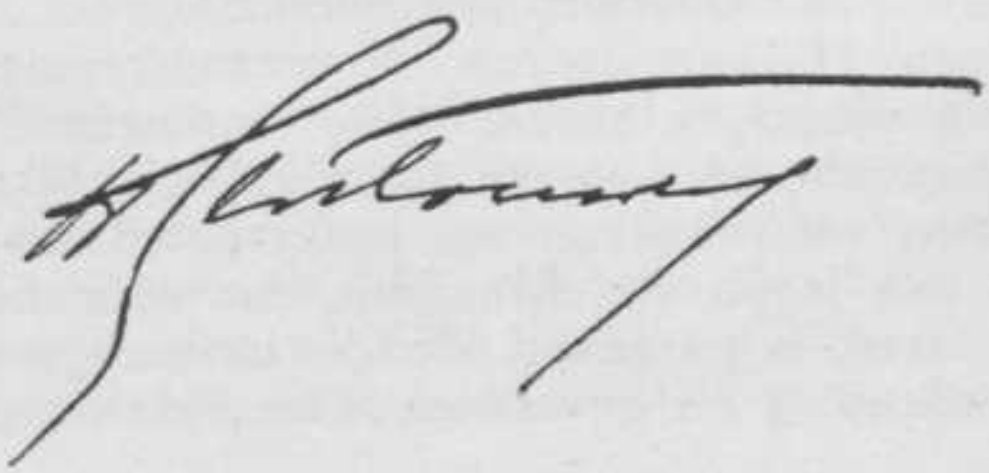

PRIJSVRAGEN.

Door de Afdeeling der Algemeene Wetenschappen werden in Juni 1924 drie prijsvragen uitgeschreven waarvan de derde luidde:

„Men vraagt eene teekening van een stadhuis, gebouwd „vóór de 18e eeuw, in aansluiting met de stadsomgeving.
„Als voorbeelden worden genoemd: De stadhuizen te „Sluis, Middelburg, Veere, Gouda, Kampen, Zierikzee, „Franeker, Leiden, Naarden, Bolsward en Delft.
„Indien de plaatselijke ligging het overzien van het geheel „bemoeielijkt of onmogelijk maakt, kan worden volstaan „met eene teekening van een belangrijk deel.
„De teekenaar is niet gebonden aan de genoemde voor- „beelden, maar kan zijn model ook elders, ook in het „buitenland zoeken.
„De teekening moet worden uitgevoerd in potlood, zwart „krijt of als penteekening en behoort zonder construc- „tieve of fotografische hulpmiddelen ter plaatse naar de „natuur te worden vervaardigd.
„Men is vrij in de keuze der schaal van uitvoering.
„De teekening moet eenvoudig omlijst worden ingezonden".

Op deze prijsvraag zijn drie antwoorden ingekomen.

1e. Antwoord motto: „Ik reis".

De inzender heeft zich de beantwoording der prijsvraag wel wat heel gemakkelijk voorgesteld. Zijn teekening, ter grootte van een schetsboekblad, heeft tot onderwerp: „het kleine laat-Gothische raadhuis te Damme bij Brugge". Zij is uitgevoerd in lijnen zonder licht en schaduw, en bedoelt de hoofdvormen der ordonnantie eenvoudig weer te geven. Hij mist daartoe de vormenkennis, het synthetisch vermogen en het juiste sentiment. Zijn hand is nog ongeschoold, hetgeen ook duidelijk blijkt uit de onbeholpen wijze waarop een lastig detail, als het standbeeld van Jacob van Maerlant, dat vóór het gebouw is geplaatst, is geteekend. Zonder uitvoeriger critiek kan deze inzending als onvoldoende ter zijde worden gelegd.

2e. Antwoord met kenteeken: „Teekening van een weefstoel".
Het Renaissance stadhuis van Delft, dat na den brand van 1618 door Hendrik de Keyser werd herbouwd, met behoud van den Gothischen belfort, die gespaard bleef, is het onderwerp van deze teekening.
Het standpunt van den teekenaar is gekozen aan de noordzijde van de Markt, zoodat de vóórgevel geheel, de noordelijke zijgevel sterk verkort worden gezien. Groote perspectivische tekortkomingen vallen aanstonds op. De vóórgevel is haast als projectie geteekend, wat bij een overhoekschen stand onjuist is. De belfort is door een scheeve piramide gedekt. De uitvoering der architectonische en ornamentale détails is gebrekkig. Uit de moeielijke onderdeelen, zooals het beeld der „Justitia", dat in een nis van den gevel prijkt, blijkt aanstonds de zeer onvoldoende teekenvaardigheid. De huizen aan de Zuid- en Westzijde der Markt gelegen, zijn zonder zorg voor den vorm of het type slordig neergezet. Ook deze inzending moet als onvoldoende worden gequalificeerd.
3e. Antwoord motto: „Veere".
Zeer gunstig steekt deze teekening bij de vorige af. Toch is het geen teekening, die den beschouwer stormenderhand verovert, doch eene die bij aandachtige beschouwing meer en meer wint, en hare goede hoedanigheden ontvouwt.
Het pleit voor des teekenaars inzicht, dat hij uit de aangegeven onderwerpen juist het pittoreske stadhuis van Veere heeft gekozen, dat reeds zoo vele malen door artiesten van allerlei landaard is afgebeeld. Het stadhuis is waarschijnlijk gebouwd door een lid der architecten-familie Keldermans uit Mechelen, welke ook het Middelburgsche stadhuis bouwde. In 1470 werd het begonnen. Het vertoont familietrekken met het Middelburgsche. In het laatst der 16e eeuw werd de

toren van een Renaissance bekroning voorzien. De bouwmeester plaatste de standbeelden der Heeren van Veere en die hunner echtgenooten in den gevel. De teekenaar, die voor de taak is gesteld dit gebouw uit te beelden, ziet zich voor verschillende moeielijkheden geplaatst. Het mooiste aanzicht, tegenover den linkerkant van het gebouw, maakt door de geringe straatbreedte een goed overzicht van den belfort bezwaarlijk. Men kan geen voldoenden afstand nemen. Ook beletten de boomen van een plantsoentje het vrije uitzicht. Neemt men de distantie grooter, dan ziet men den voorgevel te sterk verkort van terzijde. Laat ons even nagaan, hoe de teekenaar de bezwaren te boven is gekomen. Hij heeft het fraaiste standpunt niet prijs gegeven, maar de groote moeielijkheid aanvaard om den toren in sterk verkorten stand, dus van onderen gezien te teekenen. Die bezwaren zijn niet ten volle overwonnen. Er zijn perspectivische tekortkomingen aan te wijzen in den vorm van den achthoekigen lantaarn en de ballustrade van den omgang.

De moeielijkheid om de boomen van het plantsoen, wier kruinen den linkerhoek van het gebouw gedeeltelijk bedekken, te detailleeren, ze los te houden van de bouwkundige vormen en toch het verband niet te schaden zijn glansrijk overwonnen. De bladerkronen zijn eenigszins gestileerd, zoodat men door het kantwerk der boomkruinen de architectonische lijnen nog kan volgen. Dit is een zeer smaakvolle oplossing. De standbeelden, die onder baldakijns in de penanten der eerste verdieping prijken, zijn met veel zorg en talent uitgevoerd. Wie nagaat welke zwarigheden zulke gegevens voor den teekenaar opleveren, en hoe zelden zulke details knap worden uitgevoerd, zal de waardeering voor deze prestatie begrijpen.

Andere versierende elementen, zooals de traceeringen der blindbogen, de draagkorven, de overhuivingen enz., zijn

met goed begrip en vormenkennis aangebracht. Uit de geheele opvatting treedt de bouwkundige naar voren, meer vetrouwd met afbeeldingen, waarin vorm en proportie door lijnenspel wordt uitgedrukt, dan met problemen van licht en schaduw.
De teekening zou nog gewonnen hebben door krachtiger accentueering der schaduwen.
Het groote verband in den gevel is niet verloren gegaan en het karakter der Gothische architectuur met juist inzicht geïnterpreteerd.
Een fraaie wolkenstapeling wordt boven het steile dak zichtbaar. Ook uit de wijze waarop zulke bijkomstigheden zijn opgelost, blijken de gaven van den teekenaar.
De opmerkingen te zamen vattend is de conclusie van de Afdeeling, dat, hoewel er tekortkomingen zijn aan te wijzen, de deugden dezer teekening daartegen zóó ruimschoots opwegen, dat de balans ten gunste van een bekroning met den gouden eerepenning doorsloeg.
Bij de opening van het naambriefje bleek de inzender te zijn: de heer Hendrik Vredenrijk Gerretsen, geboren te 's-Gravenhage, 16 April 1900, candidaat bouwkundig-ingenieur van het 5e studiejaar.
Op de eerste twee prijsvragen zijn geen antwoorden ingekomen.

Door de afdeeling der Bouwkunde werden in Juni 1926 twee prijsvragen uitgeschreven.

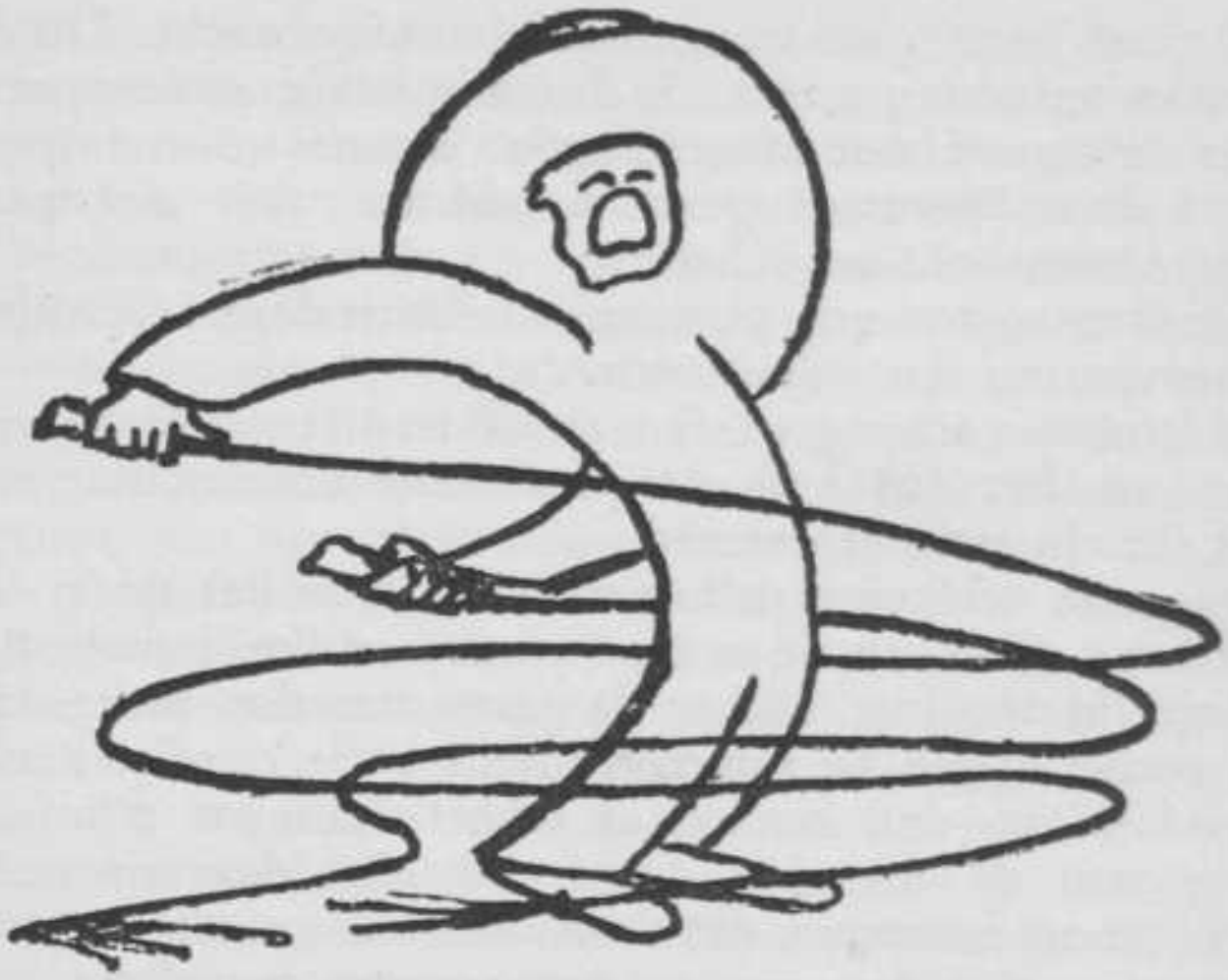

EXAMEN-UITSLAGEN.

GESLAAGD VOOR HET INGENIEURS-EXAMEN

CIVIEL-INGENIEUR:

L. H. J. Angenot
P. J. Bakker
J. A. Beckering Vinckers
H. W. F. Beindorff
G. E. Bekkering
J. G. van den Berg
J. H. N. Bol
C. C. J. Bollen
G. C. Boonstra
G. J. de Borst (met lof)
B. W. Colenbrander
M. O. Davis
W. J. Dekker
J. M. Deutekom
A. F. Dinger
D. Dooremans
W. H. Doornbos
H. J. J. Engel
W. M. H. Engelberts
C. Frets
T. A. F. Funnekotter
J. F. L. van Gils
H. J. van der Griend
A. Groeneveld
J. G. F. Gijzen
A. de Heer (met lof)
A. Heeringa
D. H. de Herder

J. B. Hert
J. den Hertog
N. A, van den Heuvel
G. H. B. Hofman
P. P. Jansen
F. H. J. Janssen
A. de Jong
G. T. Joosting
P. W. J. Kallenbach
P. J. W. Kennis
A. J. Kramer
A. H. Kuyp
A. F. Lantzius
J.P.A.v.LookerenCampagne
C. J. J. Metz
G. A. Nanninga (met lof)
C. G. van Nieuwenhuizen
P. C. van Niftrik
A. J. C. Nugteren
L. W. Nijboer
J. P. W. Polis
H. Pols
O. E. ridder van Rappard
W. Redeker
W. C. Richter
K. H. Roelofswaert
F. W. van Roggen
J. van Roggen
A. Scheffer
W. van der Schrier
O. B. H. Stärk
O. Stevens
M. Stigter
J. C. Stoffels
M. Tans
J. B. Uittenbogaard
G. J. M. J. Verheggen
J. Verwijs
B. Visser
J. Vreede
J. J. van der Wal
H. K. Weber
A. F. Wehlburg
J. Westra
G. Wilson
L. P. A. de Wit
D. A. M. Wittop Koning
F. H. Wouters
W. Wijt
B. H. H. Zweers

BOUWKUNDIG INGENIEUR:

H. A. Breuning
L. Dufour
Mevr. J. E. van Everdingen-
H.V. Gerretsen [Ferguson
N. E. B. Jaspers
Mej. J. van der Kloet
J. R. A. Koops
G. M. Leeuwenberg
J. Leupen
F. H. H. Moquette
Mej. J. H. Mulder
T. N. Muller
F. C. Rientsma
J. E. Schoenmaekers
J. F. Stoel
A. H. J. Swinkels
J. Witteveen
W. C. Wouters

WERKTUIGKUNDIG INGENIEUR:

J. B. Ader
G. J. van Aken
J. J. M. van Baal
W. A. den Bakker
J. Bellinga
J. H. van Berne
C. Bienfait
D. C. C. baron v. Boetzelaer
B. W. Bolomey (met lof)
G. M. L. Bonhomme
S. van Braam
H. W. O. de Bruijn
A. J. van Deinse
H. van Diermen
C. J. G. Dorrepaal
P. M. Duyvis
P. J. Dijksman
J. C. Ebbink
J. F. Ebeling
B. van Eldik
W. F. Engels
R. Everwijn
J. A. van Eyk Bijleveld
C. van Eijsbergen
J. A. Gerth
G. E. Goes
A. Grootenhuis
J. J. W. den Haan (met lof)
H. 't Hart
W. E. J. Hegenbarth
H. M. Hohmann
A. Horowitz
R. D. Huynink
C. Hijner
J. R. P. J. Joostenz v. IJsseldijk
G. Kappelle
C. Kempers
H. E. Kluwer
K. Knibbe (met lof)
J. H. Knoch
P. W. M. Kok
H. Laméris
L. H. Landré
M. van der Lee
J. J. F. W. Lingmont
F. J. Mans
W. H. Mauser
J. Mension
H. Meijer (met lof)
J. M. de Muinck Keizer
W. F. M. Muller
Ir. J. A. C. Mijnlieff (e. i.)
G. J. A. Nieveen
L. J. Noomen
W. C. den Ouden
L. N. M. van der Put
T. Roege
H. P. R. Rook
A. J. Rutten
D. T. Ruys
L. C. J. van Rijn
A. Scheijgrond
C. Schilt (met lof)
J. H. Schneider
A. B. Schumacher
F. W. J. Schweigman
J. J. M. Sluys
H. J. Spoelstra

F. J. N. Stades
C. J. J. Stamm'ler
O. G. J. Struycken de Roysancour
S. Tas
L. J. A. Teunissen
W. J. H. G. van Thiel
P. M. J. Timp
T. P. Tromp
M. M. Verheul
F. C. Versteegh
W. Verwey
F. Voogd
C. G. van der Wateren
J. F. Westbroek
J. Wildschut
M. de Wolf (met lof)
J. C. Zandvoort

SCHEEPSBOUWKUNDIG INGENIEUR:

A. P. Adama van Scheltema
P. Boele
J. P. Escher
W. Führi Snethlage
A. A. Gaasterland
P. H. de Groot
D. J. de Jonge
C. J. Meijers
J. S. Pels
J. W. R. Thomson

ELECTROTECHNISCH INGENIEUR:

A. Adam
J. W. Alexander
G. H. P. Alma
C. W. André de la Porte
J. P. Berdenis van Berlekom
G. van Beusekom
W. de Boer
G. B. Boomer
L. Bouwman
J. A. S. H. Brookhuis
A. de Bruin
H. Buter
J. G. Coenen
H. C. A. van Duuren
R. van Dijk
C. M. R. Eversdijk Smulders
B. A. Geerlings
J. C. Harmsen
H. A. G. Hazeu (met lof)
C. Henssen
I. van Herwaarden
G. P. Ittmann
A. S. Janssen
R. A. Jas
W. A. Jedeloo
D. J. de Jongh
J. J. Koch
J. H. Kouwenhoven
S. Kramer
C. de Lange
H. de Lange
A. L. M. J. Leenaers
J. J. C. van der Linden
P. H. Markies

A. C. J. van Mechelen
A. P. van der Meer
D. L. Meijer
Mej. D. R. E. van der Moer
Ir. R. C. Nauta (w. i.)
H. A. H. M. Nillesen
P. J. G. Pennings
Phoa Liong Tjiauw
F. Post
H. J. A. Post
K. C. van Rijn
J. P. Schouten (met lof)
Mej. G. van Senus
E. Sieburgh
B. S. H. Stieler
A. A. J. Stols
M. J. O. Strütt
L. M. C. G. van Thiel
A. Timmer
A. L. Timmer
G. M. Uitermark
E. van Vianen
H. Vos
Ir. P. A. Vos van Zalingen (w. i.) (met lof)
A. E. van der Waay
H. Walter
A. J. de Wolff
W. Ybema
IJ. Ykema
A. W. Zuidweg
M. Zwaap

SCHEIKUNDIG INGENIEUR:

H. J. Beverdam
W. Bladergroen
Mej. B. M. R. de Boer
C. M. Bremer
R. van Bronckhorst
Mej. W. M. C. t. Bruggencate
T. J. P. de Bruine
B. C. Commijs
J. H. A. Coster
A. Dauvillier
F. B. M. Deurvorst
J. O. Elema
A. Emmerie
W. A. van der Ent
A. J. Gentil
J. R. H. Goris
B. J. Gratama
P. J. Hoogland
F. E. van der Horst
J. C. Jamin
H. C. Jansen
H. P. Jansen
Kie Tjoan Japhongjauw
A. Klinkenberg (met lof)
C. A. Kramers
J. J. L. Krook van Harpen
Liem Ghik Djien
A. J. Madlener
A. P. Neeb
E. A. J. H. Nicolas
Mej. H. J. Ravenswaay
J. L. J. M. Raymakers
Mej. G. van Rhee
B. van Rhijn

F. J. Ribbius
A. Rooseboom
H. J. Rijks
Mej. J. C. M. Sauerbier
M. A. Scheffer
J. A. M. Smelt
R. Smit
A. P. Struyck (met lof)
Tan Sin Houw
J. Tromp
E. F. Wackwitz
Mej. C. A. van de Weg
G. B. Wijs
J. G. van der Zee
J. K. van der Zwet

MIJNINGENIEUR:

W. van Achterbergh
Bong Soe Hian
J. F. Browne
G. ter Bruggen
J. M. Deenen
B. Dijkstra
J. ten Hagen
J. Kleinsmiede
G. A. F. Kwantes
W. J. R. Lanzing
A. P. van Lith
L. D. Minnigh
F. L. Pelster
L. Schepers
G. C. J. van Tilborg
A. E. Vermey
J. C. de Wilde

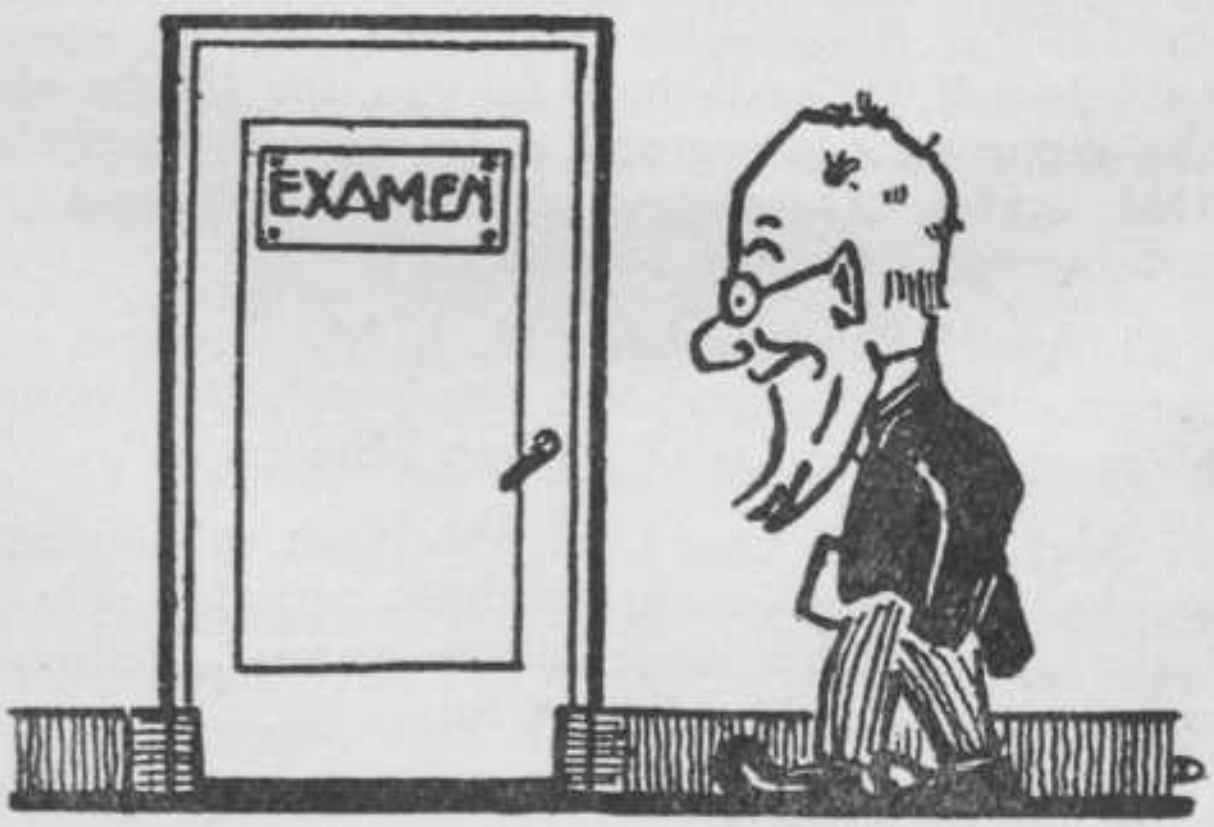

PROMOTIËN TOT DOCTOR IN DE TECHNISCHE WETENSCHAP

Op 17 December 1925 de heer W. F. Brandsma, scheikundig ingenieur, na verdediging van een proefschrift, getiteld: „Reactiesnelheden" en van „Stellingen".
Deze promotie geschiedde met lof.

Op 22 Januari 1926 de heer S. Hannik, mijningenieur, na verdediging van een proefschrift, getiteld: „Tectoniek van den Löwenberger-Goldberger trog" en van „Stellingen".

Op 3 Februari 1926 de heer F. M. de Bruyne, werktuigkundig ingenieur, na verdediging van een proefschrift, getiteld: „Ontratting en desinsectie" en van „Stellingen".

Op 19 Maart 1926 de heer H. A. J. Schoutissen, scheikundig ingenieur, na verdediging van een proefschrift, getiteld: „Studies in de diazo-chemie, tevens als bijdragen tot het substitutieprobleem in de benzolkern" en van „Stellingen".
Deze promotie geschiedde met lof.

Op 24 Maart 1926 de heer L. van der Heide, scheikundig ingenieur, na verdediging van een proefschrift, getiteld: „Het inversiegevaar van zwaveligzuur in de suikerfabricage" en van „Stellingen".

Op 21 April 1926 de heer N. J. M. Taverne, mijningenieur, na verdediging van een proefschrift, getiteld: „Vulkaanstudiën op Java" en van „Stellingen".

Op 7 Mei 1926 de heer J. M. W. Nash, mijningenieur, na verdediging van een proefschrift, getiteld: „De geologie der Grande-Chartreuse-ketens" en van „Stellingen".
Deze promotie geschiedde met lof.

Op 4 Juni 1926 de heer H. J. L. Donker, scheikundig ingenieur, na verdediging van een proefschrift, getiteld:

„Bijdrage tot de kennis der boterzuur, butyl-, alcohol- en aceton-gistingen" en van „Stellingen".
Deze promotie geschiedde met lof.

Op 25 Juni 1926 de heer C. J. de Wolff, scheikundig ingenieur, na verdediging van een proefschrift, getiteld: „De saccharose-vorming in aardappelen tijdens het drogen" en van „Stellingen".
Deze promotie geschiedde met lof.

Op 1 Juli 1926 de heer G. van der Lee, scheikundig ingenieur, na verdediging van een proefschrift, getiteld: „Onderzoekingen over het vanadium-pentoxydesol" en van „Stellingen".
Deze promotie geschiedde met lof.

Op 24 September 1926 de heer L. E. den Dooren de Jong, scheikundig ingenieur, na verdediging van een proefschrift, getiteld: „Bijdrage tot de kennis van het mineralisatie-proces" en van „Stellingen".

Op 28 September 1926 de heer A. F. A. Reynhart, scheikundig ingenieur, na verdediging van een proefschrift, getiteld: „Studies in de chemie der peroxyden, tevens een bijdrage tot de kennis der katalytische verschijnselen" en van „Stellingen".

Op 2 November 1926 de heer W. M. Bendien, scheikundig ingenieur, na verdediging van een proefschrift, getiteld: „Bestendigheid en electrische lading in mengsels van lyophobe en lyophile kolloiden" en van „Stellingen".

Op 12 November 1926 de heer F. J. Faber, mijningenieur, na verdediging van een proefschrift, getiteld: „Bijdrage tot de geologie van Zuid-Angola (Afrika)" en van „Stellingen".
Deze promotie geschiedde met lof.

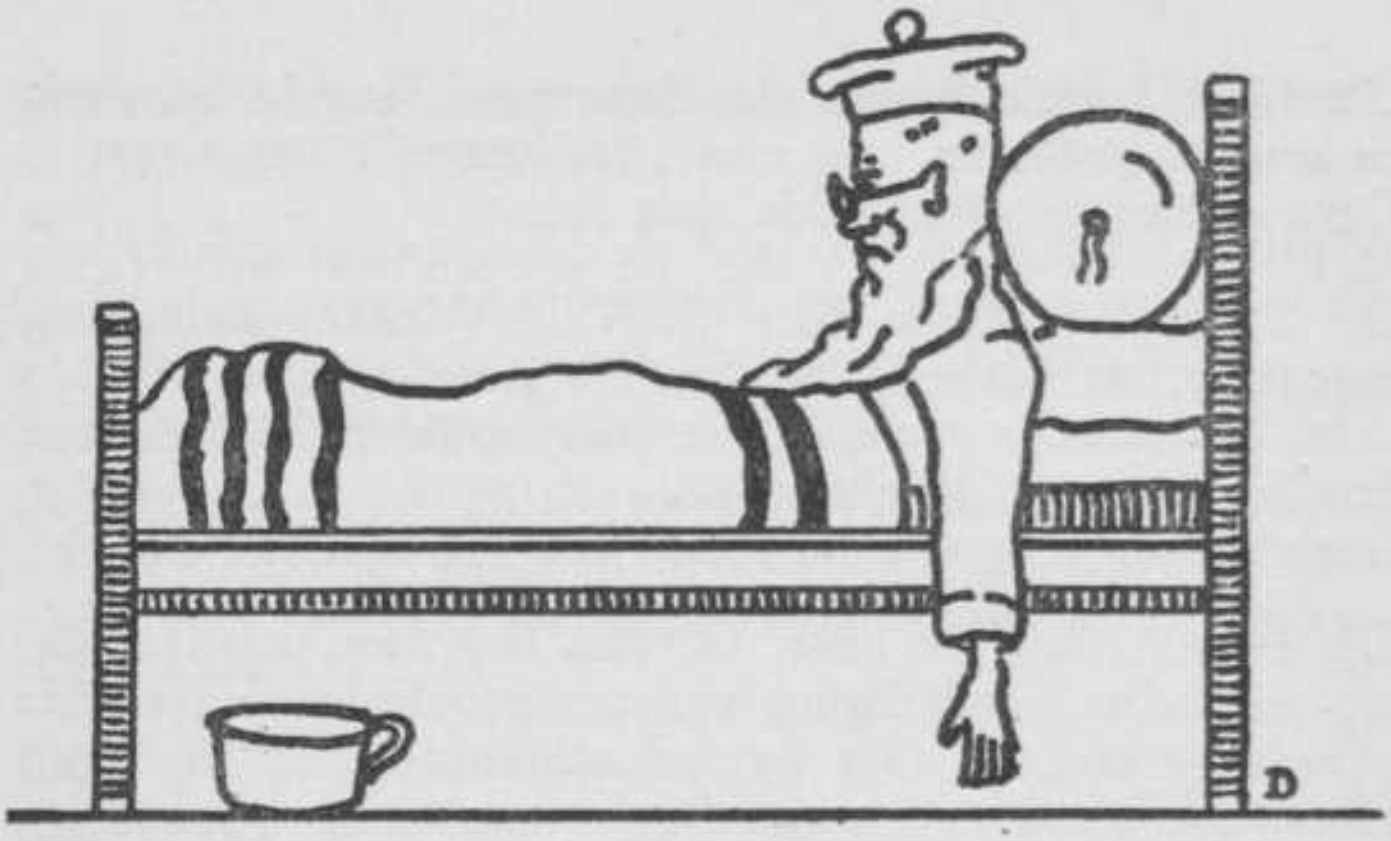

REPETITOREN

Ir. R. Baggerman e.i. Electrotechn. v. Leeuwenhoeksingel 2.
Dr. Ir. E. H. M. Beekman m.i. Wiskunde, natuurkunde, mechanica's, kleinste vierkanten. Maerten Trompstr. 25.
G. F. Biezeno. Wiskunde en mechanica.
Goudsbloemlaan 109, den Haag. Nieuwelaan 30, Delft.
W. F. Brandsma. Anorganische en physische chemie.
Fabritiusstraat 27.
Ir. J. Bloemsma. Radiotelegraphie (theoretische).
Larixlaan 107, den Haag. Tel. 33257.
W. W. Davidson. Lessons in English. v. Leeuwenhoeks. 27.
N. C. H. M. van der Drift. Architect B. N. A., Assistent Architectuur T. H. Stevinstraat 173, Scheveningen.
Ir. C. J. Evers Jr., c.i. Bouwk. De Ruyterstr. 29, d. Haag.
Dr. J. H. M. Falkenhagen. Leeraar a.d. stedel. gymnasia. Wiskunde. Sneeuwbalstraat 26, den Haag.
B. Filet. Maleisch. Choorstraat 3.
Ir. P. H. Goedhart c.i. Gewapend beton. College Prof. Ir. Bakker. v. Aerssenstraat 76, den Haag.
Prof. E. Haerens. Theor. en toegep. mechanica.
Kanaalweg 92, Scheveningen.

Theo C. Hekker. Architect. Assistent T.H. Afd. Schoone Bouwkunde. Maerten Trompstraat 3.
J. E. van der Heyden. Adm. recht. Galileïstr. 101, d. Haag.
B. Helweg. Bruggen (onder- en bovenbouw) en Wegen. Raadhuisstraat 8.
Dr. A. O. Holwerda. Wis- en Natuurkunde. Kortenaerstraat 5, Rotterdam.
L. C. Kalis, architect. Architectuur en bouwkundige constructies. Poortlandlaan 84.
J. J. Koch. Assistent T. H. Toegepaste mechanica voor E, W, S en M. Hugo de Grootstraat 79.
Kramer. Toegep. mech. v. Hoornbeekstr. 106, den Haag.
Dr. Ir. U. Ph. Lely e.i. Wisselstroomtheorie, theor. electriciteitsleer. v. Blankenburgstr. 17, den Haag. Tel. 36000.
J. B. Lürsen. Bouwkunde. Goudsbloemlaan 130, den Haag.
W. Mantel. Wiskunde, theoretische en toegepaste mechanica, geodesie, kleinste vierkanten. Oude Delft 100.
Dr. G. Meijer. Thermodynamica. Oude Delft 140a.
Alb. A. Moerel. Werktuigbouwkunde. Verhagen Metmanstraat 52, Rijswijk.
Ir. D. van Mullem C.Gzn. Mech. technologie. Kortenaerstraat 30a, Rotterdam.
M. J. Ph. Nittel. Wisk. en B. M. Boreelstr. 22, den Haag.
William Norton. Engelsch, Fransch. v. Bylandtstr. 74, d.H.
H. J. Oosterbeek. Wiskunde, theor. en toegepaste mechanica, hydraulica, kleinste vierkanten, landmeten, waterpassen, geodesie, gewapend beton en ijzerconstructie. Mijnbouwstraat 21.
Ir. A. W. Quint c. i. Electrotechniek (ook theorie van Maxwell en wisselstroomtheorie), mechanica, Vectoranalyse, Beschr. meetkunde. Verhulststr. 24, den Haag.
Mr. L. F. A. de Rooy. Staats- en administratief recht. Spuistraat, den Haag. Tel. H. 2070, na 6 uur H. 7001.
I. H. G. P. de Rouw. Oud-Lector aan de T. H. Burgerlijke bouwkunde. Phoenixstraat 52.
C. W. J. Schorteldoek, Arch., assist. T.H. N. Plantage 55.

Ir. W. van der Slik c.i. Toegepaste mechanica.
Diergaardesingel 83b, Rotterdam.
J. C. Speelman. Bouwkunde. Rijswijk, Oranjelaan 5.
C. Steuerwald, Oud. Ass. P.S. Werktuigbouw- en ijzerconstructie voor Chem. Techn. Industrie.
Vivienstraat 59, den Haag.
Dr. A. van Thijn. Wiskunde voor het prop. examen.
Bentinckstraat 31, den Haag. Tel. 53315.
Dr. A. Toxopeus. Wisk- en natuurkunde, mechanica.
Fahrenheitstraat 563, den Haag.
Ir. A. J. Treurniet w. i. Beschr. meetkunde, wiskunde, natuurkunde en techn. warmteleer.
de Carpentierstraat 161, den Haag.
M. S. H. Trooster e.i. Electrotechniek. Ieplaan 26, d. H.
W. H. van Ulsen. Waterstaatsrecht. Fabritiusstraat 14.
P. G. W. Valderpoort. Zend. Onderw. van het Langir- en Talaud-Comité. Les Maleische taal.
Kleine Coolstraat 9, Rotterdam.
Ir. C. A. de Vassy c.i. Gewapend beton.
Avenue Concordia 20a, Rotterdam.
Ir. W. N. van Vliet. Gewapend beton.
Eschdoornstraat 74, den Haag.
Ir. W. Voerman t. Mechanische en chemische technologie.
Binnenwatersloot 12.
Ir. W. J. Vollewens c.i. Wiskunde (ook Beschrijv. Meetk.)
Alexanderlaan 5, Rijswijk.
Dr. W. L. van de Vooren. Wiskunde, theor. mech., algem. natuurkunde, bijzondere onderwerpen, thermo-dynamica.
v. Lumeystraat 77, den Haag.
Ir. J. J. H. Vrijdaghs. Assistent T. H. Electrotechniek, beknopte cursus C. W. B., enz.
Z. O. Buitensingel 63, den Haag.
Ir. Th. J. Weyers. Wiskunde, electrotechniek, wisselstroomtheorie en theorie van Maxwell.
Goudenregenstraat 56, den Haag.
D. C. v. d. Zwart. Bouwkunde. d. Haag, Conradkade 40.

STUDENTEN-VAKVEREENIGINGEN

CENTRALE COMMISSIE TER BEHARTIGING VAN DE STUDIEBELANGEN.

De samenstelling der Commissie voor het cursusjaar 1926—1927 is als volgt:

H. H. Bourdrez, Voorzitter.
H. Meyer, Civiel-Afgev., Secretaris-Penningmeester.
Oranje Plantage 62.
J. M. Dijkgraaf, Werktuigkundig-Afgevaardigde.
W. E. R. van Herwijnen, Scheepsbouwkundig-Afgev.
F. Smit, Electrotechnisch-Afgevaardigde.
S. J. van Emden, Bouwkundig-Afgevaardigde.
L. L. W. van Soest, Techn.-Afgevaardigde.
J. G. van Blom, Mijnbouwkundig-Afgevaardigde.

GEZELSCHAP „LEEGHWATER"

Opgericht 16 December 1867 door A. Huet.

Contributie *f* 3.50. Geen entrée.

Het gezelschap stelt zich ten doel:
a. de practische en theoretische kennis der werktuigkundige wetenschappen van de leden uit te breiden door het organiseeren van lezingen over technische onderwerpen, van excursies naar fabrieken enz.;
b. de behartiging van de belangen der studeerenden in de werktuigbouwkunde.

BESTUUR 1926—1927

Prof. Ir. J. C. Dijxhoorn w.i., Eere-Voorzitter.
O. J. Schreuders, Voorzitter.
P. J. C. Vos, Secretaris, Oude Delft 209.
J. A. H. Gooszen, Penningmeester.
J. M. Dijkgraaf, Commissaris, Afgevaardigde n. d. C. C.
J. K. de Boer, Archivaris.

VOORDRACHTEN EN EXCURSIES GEDURENDE HET VEREENIGINGSJAAR 1925—1926:

12 Oct. 1925. Voordracht van Ir. C. F. Proos ter inleiding tot een bezoek aan de Nederl. Kabelfabriek.
13 Oct. 1925. Excursie naar de Nederl. Kabelfabriek.
22 Oct. 1925. Film-voorstelling. De fabrikatie van de Ford, Fordson en Lincoln.
5 Nov. 1925. Excursie naar de Dordrechtsche Metaalwarenfabriek, voorheen Wed. J. Bekkers & Zoon en aan de N. V. Lips' Sloten- en Brandkastenfabriek te Dordrecht.
24 Nov. 1925. Voordracht van Ir. J. Strumpfler, w. i., over de Stork Eerste Brünner Turbine.
26, 27 en 28 Nov. 1925. Excursie naar Heemaf, Nederlandsche Katoenspinnerij, Machinefabriek Gebr. Stork & Co. en N. V. G. Dikkers & Co. in Twente.
8 Dec. 1925. Voordracht van W. H. Drukker over „Het Electrische Vlamboog- en Weerstandlasschen."
9 Dec. 1925. Demonstratie: o.a. Het Heemaf-laschwiel.
6 Jan. 1926. Voordracht van Ir. J. B. Giljam, over den IJsbreker, gebouwd door P. Smit Jr., ter inleiding van een excursie hierheen.
7 Jan. 1926. Excursie naar de N. V. Machinefabriek en Scheepswerf van P. Smit Jr. en Burgerhout's Machinefabriek en Scheepswerf te Rotterdam.
21 Jan. 1926. Voordracht van Dr. ir. H. Brown over „Der heutige Stand des Diesel Lokomotivbaues."
4 Febr. 1926. Voordracht van Ir. E. Hijmans over „Organisatiewerk van den ingenieur."
16 Febr. 1926. Excursie naar de Vereenigde Koninklijke Papierfabrieken, firma Van Gelder & Zn. te Velsen.
19 Febr. 1926. Voordracht van Prof. ir. F. K. Th. van Iterson over „Theorie van den Stoomketel en Amerikaansche Ketelinstallaties."
25 Febr. 1926. Voordracht van Ir. S. Roelofsen over „Het gebruik van Spanrollen in de Transmissiebouw

met behandeling van eenige aanverwante vraagstukken."
5 Maart 1926. Voordracht van Ir. R. van Ammers over „Toepassing van hoogen stoomdruk en stoomketelinstallatie voor hoogen druk."
19 Maart 1926. Voordracht van Prof. ir. E. C. von Pritzelwitz van der Horst ter inleiding tot het bezoek aan de Staatsmijnen, met 3 films.
24, 25 en 26 Maart 1926. Excursie naar de N. V. Philips Vereenigde Gloeilampenfabrieken te Eindhoven, N. V. Machine- en Motorenfabriek v. h. Thomassen & Co. te De Steeg, Staatsmijnen te Heerlen en de Société Anonyme John Cockerill te Seraing (België).

TECHNOLOGISCH GEZELSCHAP

Opgericht 15 December 1890. Laatstelijk goedgekeurd bij K.B. van 23 Juni 1925, No. 187.

Art. 1. Het Technologisch Gezelschap stelt zich ten doel: het behartigen der studiebelangen van de a.s. scheikundige ingenieurs.

Art. 2. Het tracht dit doel te bereiken door:

a. het doen houden van voordrachten over allerlei onderwerpen voor den a.s. scheikundigen ingenieur van belang;
b. het organiseeren van excursies en deze, zoo noodig, door voorafgaande bespreking voor te bereiden;
c. deel uit te maken van de Centrale Commissie ter behartiging van de studiebelangen der ingeschrevenen aan de Technische Hoogeschool.

Art. 3. Het vereenigingsjaar loopt van 1 November tot en met 31 October.

Art. 6. De leden worden onderscheiden in: eereleden; gewone leden; buitenleden; buitengewone leden.

Art. 8. Gewoon lid kan worden diegene, die als student aan de Technische Hoogeschool is ingeschreven.

Art. 9. Buitenlid wordt het gewone lid, dat het diploma van scheikundig ingenieur aan de Polytechnische School of aan de Technische Hoogeschool te Delft heeft behaald, tenzij hij voor het lidmaatschap bedankt.

Art. 62. De jaarlijksche contributie bedraagt:
voor gewone leden . . . . . *f* 3,50;
voor buitenleden . . . . . „ 2,—;
voor buitengewone leden . . . . „ 2,—;
te voldoen tegen een quitantie, die als bewijs van lidmaatschap geldt.
Elk lid is verplicht zich éénmaal een exemplaar van de statuten van het T. G. aan te schaffen.
De kosten van deze statuten bedragen f 0.25.

EERE-LEDEN:

Prof. Dr. S. Hoogewerff, Oud-Hoogleeraar aan de T.H., Eere-voorzitter.
Prof. Dr. Ir. M. W. Beyerinck, Oud-Hoogl. aan de T.H., Prof. Ir. H. ter Meulen, Prof. Ir. P. D. C. Kley, Prof. Dr. W. Reinders, Prof. Dr. Ir. J. Böeseken, Prof. Dr. Ir. G. van Iterson, Prof. Dr. J. G. Sleeswijk, arts, Prof. Dr. M. de Haas, Prof. Dr. F. E. C. Scheffer, Prof. Dr. Ir. H. I. Waterman, Prof. Dr. Ir. C. J. van Nieuwenburg, Prof. Dr. Ir. A. J. Kluyver, Hoogleeraren a. d. T.H., Prof. Ir. I. P. de Vooys, Prof. Dr. A. M. A. A. Steger, Prof. Ir. G. A. Brender à Brandis, Buitengew. Hoogleeraren aan de T.H., Prof. Dr. A. Smits, Hoogleeraar aan de S. U. te Amsterdam, Prof. Dr. A. Simek, Hoogleeraar aan de Universiteit te Brno, Prof. Gabriel Bertrand, Inst. Pasteur, Parijs, Prof. Grignard, Lyon, Prof. Jean Gérard, Parijs, Ir. U. J. Heerma van Voss, Ir. J. W. H. Westerbaan Muurling, Ir. W. A. Beukers, Ir. A. Spakler.

BESTUUR:

Op 11 October 1926 stelde het Bestuur zich als volgt samen:

J. G. van der Sande, Voorzitter.
C. van Driel van Wageningen, Secretaris.
Mej. M. E. van de Kleinemulder, Penningmeesteresse.
L. L. W. van Soest, C.C.-afgevaardigde.
E. Ch. Campioni, Excursieleider.

Hoewel het afgeloopen jaar voor het Technologisch Gezelschap een niet onbelangrijk jaar is geweest, het zevende lustrum werd in December 1925 op nuttige en feestelijke wijze gevierd, zou het het Bestuur ongetwijfeld makkelijker geweest zijn méér voor de scheikundige studenten te doen, wanneer de belangstelling der leden in hun vakvereeniging grooter ware geweest.

LEZINGEN:

Voor onze vereeniging werden dit jaar de volgende lezingen gehouden:
26 October 1925. Prof. Dr. Ir. H. I. Waterman, hoogleeraar te Delft, „Synhetische Petroleum".
3 December 1925. Prof. Dr. W. P. Wibaut, hoogleeraar te Amsterdam, „Over additiereacties aan eenvoudige onverzadigde koolwaterstoffen".
14 December 1925. Prof. Dr. E. Cohen, hoogleeraar te Utrecht, „De Karikatuur in de Natuurwetenschap".
11 Februari 1926. Prof. Ir. H. ter Meulen, hoogleeraar te Delft, „De toepassing der Hydreering in de Organische Analyse".
3 Maart 1926. Prof. Dr. P. Debye, hoogleeraar te Zürich, „De toepassingen der Atoomtheorie voor de Verklaring van Magnetische Eigenschappen". (In combinatie met „Christiaan Huygens").
18 Maart 1926. Prof. Dr. F. E. C. Scheffer, hoogleeraar te Delft, „Het Natuurwetenschappelijk Onderzoek van Schilderijen".
22 April 1926. Prof. Dr. A. Dony-Hénault, hoogleeraar te Brussel, „Progrès récents de l'Industrie électrolytique".

4 Mei 1926. Prof. Dr. F. Fichter, hoogleeraar te Bazel, „Electrochemische Oxydation und Peroxyden".
11 Mei 1926. Dr. J. J. van Laar, te Tavel-sur-Clarens, „De Dwalingen in de Natuurwetenschap". (In combinatie met den Delftschen Chemischen Kring).
14 October 1926. Dr. E. Ardern, te Manchester, „The activated Sludge Process of Sewage Purification". (In combinatie met den Delftschen Chemischen Kring).

EXCURSIES:

Dank zij de medewerking van Hoogleeraren onzer Afdeeling organiseerde het Bestuur de volgende excursies:
23 October 1925. Leiding Prof. Dr. Ir. H. I. Waterman. Naar de Beetwortelsuikerfabriek te Halfweg.
6 November 1925. Leiding Prof. Dr. Ir. H. I. Waterman. Naar de Beetwortelsuikerfabriek te Bergen op Zoom.
20 November 1925. Leiding Prof. Dr. Ir. H. I. Waterman. Naar de Beetwortelsuikerfabriek te Zevenbergen.
16, 17 en 18 December 1925. Leiding Prof. Dr. Ir. G. van Iterson Jr., Prof. Ir. I. P. de Vooys, Prof. Dr. Ir. C. J. van Nieuwenburg, Prof. Dr. Ir. A. J. Kluyver. Van Vlissingens Katoendrukkerij te Helmond, Aardewerkfabriek „De Sphinx" te Maastricht, Vermicellifabriek v/h Pagnier Fils te Maastricht, Kon. Papierfabriek te Maastricht, Philips' Tabakindustrie te Maastricht, Bruinkoolbrikettenfabriek „Carisborg" te Hoensbroek, Bovengrondsche werken der Staatsmijn „Emma".
11 Februari 1926. Leiding Prof. Dr. Ir. H. I. Waterman en Prof. Dr. Ir. A. J. Kluyver. Hulskamp's fabrieken te Schiedam en Rotterdam, Heineken's Bierbrouwerij te Rotterdam.
18 Februari 1926. Leiding Prof. Dr. Ir. G. van Iterson Jr., Prof. Dr. Ir. H. I. Waterman en Prof. Ir. G. A. Brender à Brandis. Maatsch. „De Korenschoof" en Gasfabriek te Utrecht.
28 Mei 1926. Leiding Prof. Dr. F. E. C. Scheffer, Prof.

Dr. Ir. H. I. Waterman en Prof. Dr. J. G. Sleeswijk. Zwavelzuurfabriek, Superfosfaatfabriek en Veiligheidsmuseum te Amsterdam.
5—11 Juli 1926. Leiding Prof. Dr. Ir. G. van Iterson Jr. en Prof. Dr. Ir. A. J. Kluyver. Naar Frankrijk. Bezichtigd werden: De afvalwaterreiniging der stad Parijs, Renault Automobielenfabriek te Billancourt, Soc. Maggi (melk en melkproducten), Etablissement Poulenc, Matières Colorantes te St. Denis, Brasserie de la Meuse te Sèvres en Manufacture de Sèvres, Champagnefabricage te Reims. De officieele ontvangst had plaats door M. Clémentel, oud minister-president.
22 October 1926. Leiding Prof. Dr. Ir. H. I. Waterman. Beetwortelsuikerfabriek te Bergen op Zoom.
Een excursie naar de tentoonstelling der Gesolei te Düsseldorff en naar de Krupp-fabrieken, onder leiding van Prof. Dr. J. G. Sleeswijk, kon door te geringe belangstelling niet doorgaan.

CIVIEL- EN BOUWKUNDIG STUDENTENGEZELSCHAP „PRACTISCHE STUDIE"

Opgericht 13 Februari 1894

EERE-VOORZITTER:

Ir. S. G. Everts c.i., Oud-Hoogleeraar aan de T.H.

EERE-LEDEN:

Prof. Ir. J. Nelemans c.i., Prof. Ir. W. K. Behrens c.i., Prof. Ir. H. J. Heuvelink, c.i., Prof. Ir. G. H. de Vries Broekman c.i., Prof. Ir. N. C. Kist c.i., Prof. Ir. Chr. K. Visser c.i., Prof. Ir. J. A. Bakker c.i., Prof. Ir. J. F. Klinkhamer b.i., Prof. H. Evers, Prof. T. K. L. Sluyterman, Prof. A. W. M. Odé, Prof. Ir. J. A. G. van der Steur b.i., Prof. Ir. J. Haringhuizen c.i., Prof. A. F. Gips, Prof. C. W. Weys, Prof. Dr. Ir. J. Kraus c.i., Dr. Ir. G. W. van Heukelom c.i., Dr. H. P. Berlage Wzn., Ir. E. A. v. Genderen Stort, Prof. J. A. van der Kloes,

Prof. Ir. J. Klopper c.i., Prof. Ir. A. S. Buisman c.i., Ir. J. Gratama b.i.

Het Gezelschap „Practische Studie" stelt zich ten doel de uitbreiding der kennis zijner leden en de behartiging der studiebelangen van de ingeschrevenen voor civiel- en bouwkundig ingenieur aan de Technische Hoogeschool. Het tracht deze doeleinden te bereiken door onder meer de volgende middelen:

1e. Het organiseeren van lezingen, excursies, tentoonstellingen enz.

2e. Samenwerking met de organisatie ter behartiging van studiebelangen der studeerenden a.d. Techn. Hoogeschool.

BESTUUR:

G. D. C. André de la Porte, President.
E. Hazelhoff, Secretaris (Secretariaat: Noordeinde 39).
G. Vooys, Penningmeester.
V. R. van Romondt, Vice-Secretaris.
G. Dijkstra, Archivaris.
H. Meyer, Civiel-afgevaardigde naar de C. C.
S. J. van Embden, Bouwk.-afgevaardigde naar de C. C.

De jaarlijksche contributie bedraagt:

voor gewone leden	*f* 3,50
voor buitengewone leden . . .	„ 2,—
entrée voor gewone leden . . .	„ 1,—

Voor alle leden van „Practische Studie" bestaat voorts de gelegenheid direct lid te worden van de „Haagsche Kunstkring".

LEZINGEN EN EXCURSIES GEDURENDE HET VEREENIGINGSJAAR 1925—'26:

Buitenlandsche Excursie voor bouwkundigen.
22 September—3 October. Twaalfdaagsche excursie naar Parijs, onder leiding van Prof. T. K. L. Sluyterman en Prof. M. J. Granpré Molière. Het aantal deelnemers be-

droeg 22, waaronder 11 dames. Hieronder volgt het verkort programma:
22 September. Reisdag.
23 September. 's Morgens: Wandeling langs de groote avenue's. 's Middags: Bezichtiging Stadhuis.
24 September. 's Morgens: Cluny en Jardin du Luxembourg. 's Middags: Musée Rodin.
25 September. 's Morgens: Louvre (Arts décoratifs). 's Middags: Te besteden naar keuze.
26 September. 's Morgens: Notre Dame, St. Germain l'Auxerrais, St. Généviève, Panthéon en Sorbonne. 's Middags: Louvre.
27 September. Te besteden naar keuze.
28 September. Tentoonstelling.
29 September. Châtres.
30 September. Versailles.
1 October. 's Morgens: Vertrek uit Parijs naar Fontainebleau. 's Middags: Fontainebleau.
2 October. Vaux-le-Vicomte.
3 October. 's Morgens; Vertrek uit Fontainebleau naar Parijs. 's Middags: Vertrek naar Holland.
De kosten van deze excursie bedroegen met inbegrip van heen- en terugreis 2e klasse f 126.—.
26 September. Excursie naar de Spoorhefbrug in aanbouw over de Koningshaven te Rotterdam.
8 October. Lezing met film en lichtbeelden door Ir. C. G. J. de l'Espinasse, over „de Boven Rijn als Scheepvaartweg".
16 October. Bouwkunde-avond. Voordracht met lichtbeelden, over „Parijs".
20 October. Lezing door Prof. Roland Holst, over „Vrijheid en gebondenheid in kunst".
21 October. Lezing door Dr. Ir. L. R. Wentholt, over „Het Maas-Waalkanaal".
22 October. Excursie naar de werken van het Maas-Waalkanaal.

23 October. Bezichtiging van de stuwen te Belfeld en Linne.
4 November. Lezing met lichtbeelden door Ir. A. Keppler, over „Indrukken van de Amerikaansche Stedenbouw".
6 November. Excursie naar den Haag ter bezichtiging van het bedrijf van de firma G. Pander.
10 November. Bouwkunde-avond: I. Voordracht door F. H. H. Moquette. II. Reisindrukken uit België, door H. A. Breuning.
19 November. Lezing met lichtbeelden door den heer Just Havelaar over „Moderne Beeldhouwkunst".
24 November. Inleidende voordracht door Ir. A. H. van Rood tot een bezoek aan de Nederlandsche Hoogoven- en Staalbedrijven te Velzen.
3 December. Excursie naar de Nederlandsche Hoogovens en Staalfabrieken te Velzen.
16 December. Bouwkunde-avond: Causerieën over „Synthese" door R. C. Versteeg; „Onze eigen tijd" door S. J. van Embden.
14 Januari. Lezing met lichtbeelden door den heer Otto van Tussenbroek, over „De moderne schilderkunst".
30 Januari. Bezichtiging van het in aanbouw zijnde gebouw van „De Bijenkorf" onder leiding van den architect P. Kramer.
4 Februari. Bouwkunde-avond: Causerie van Ir. H. Winkelman, over „Kunstsmeedwerk".
11 Februari. Lezing door Ir. A. T. de Groot, over „Het hooge opperwater in het winterseizoen 1925/'26 en zijn noodlottige gevolgen in Gelderland en Overijssel".
16 Februari. Lezing met lichtbeelden door kapitein P. W. Scharroo, over „Betonwegen".
17 Februari. Lezing met lichtbeelden door Ir. Jan Gratama, over „De bouwkunst in Nederland in verschillende tijdperken".
25 Februari. Bouwkunde-avond. Lezing met lichtbeelden door Ir. G. Hordijk, over „Wandschilderingen".
10 Maart. Lezing met lichtbeelden door Dr. Ir. G. W. van

Heukelom, over „Het Administratiegebouw te Utrecht". 12 Maart. Lezing met lichtbeelden door H. Vlugter, techn. stud., over „Romeinsche kunst in Provence".

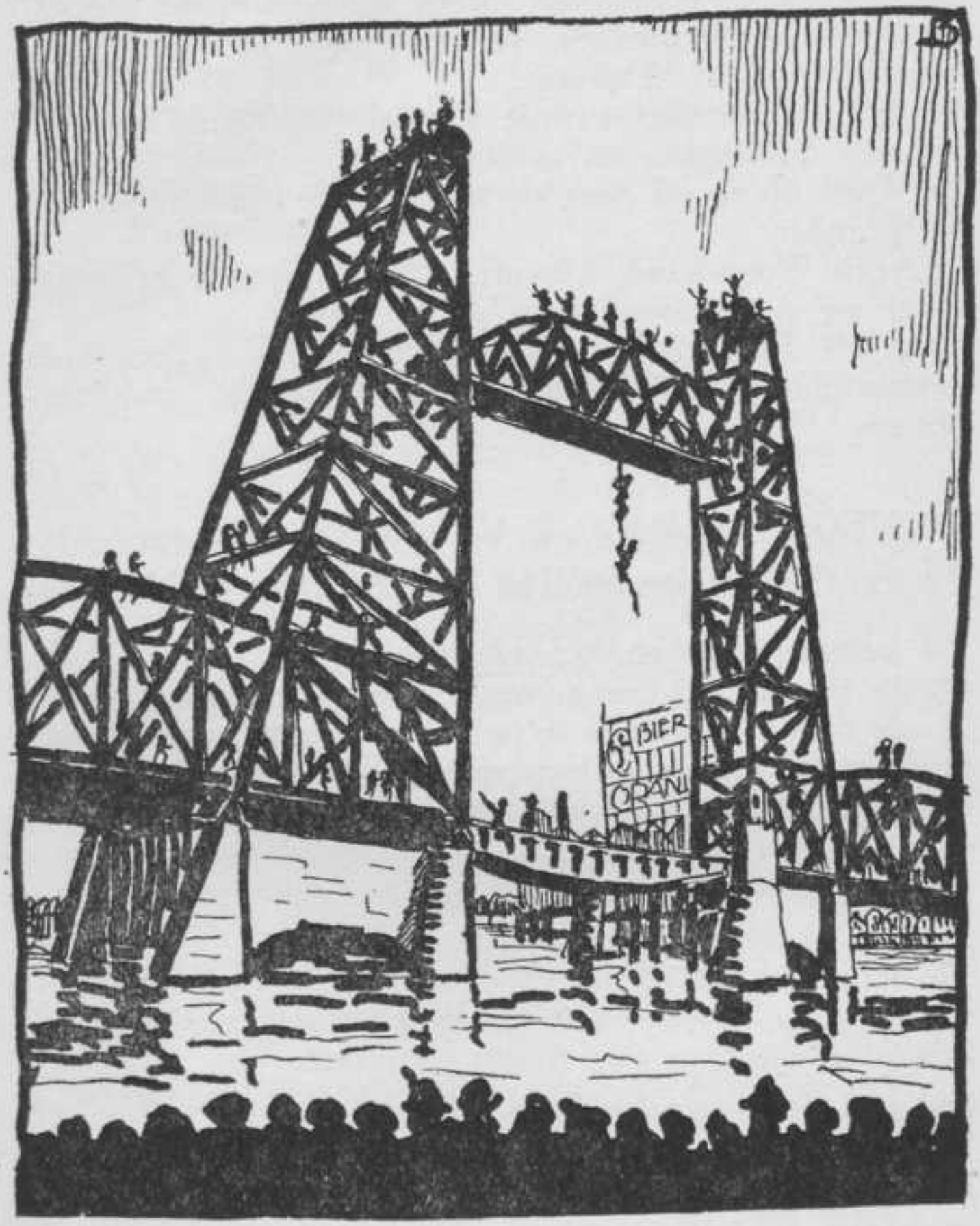

Zie excursie van 19 April.

24 Maart. Lezing met filmdemonstratie door Ir. J. M. F. Romein, over „De Donau als internationale verkeersweg".
25 Maart. Bouwkunde-avond: Causerieën over „Het bouwen in de Toekomst" door H. Gerritzen; „Doelmatigheid en Schoonheid in de architectuur" met lichtbeelden, door G. Dijkstra.
19 April. Excursie naar de in aanbouw zijnde hefbrug over de Koningshaven te Rotterdam.
23 April. Excursie naar de in aanbouw zijnde schutsluis te IJmuiden.
28 April. Bouwkunde-avond: J. H. van Epen over „Wat zeker en wat waarschijnlijk is".
30 April. Excursie naar de Spoorbrug te Dordrecht ter bezichtiging van de werken ter vernieuwing van vloerdeelen.

MIJNBOUWKUNDIGE VEREENIGING

Opger. 1892 — Goedgek. bij Kon. besl. van 20 Mei 1916

De vereeniging stelt zich ten doel:
1°. de beoefening der mijningenieurs-wetenschappen;
2°. de bevordering van de belangen van de studeerenden in de mijnbouwkunde in samenwerking met de Centrale Commissie voor studiebelangen.

Zij tracht dit doel te bereiken door:
1°. het doen houden van lezingen;
2°. het houden van vergaderingen;
3°. het organiseeren van excursies;
4°. de uitgave van een jaarboek en wat haar verder ter bereiking van haar doel nuttig voorkomt.

De jaarlijksche contributie bedraagt:
1°. voor gewone leden *f* 6.—;
2°. voor buitengewone leden *f* 5.—.

Geen entrée.

EERE-LEDEN:

M. Clément, Dr. S. Hoogewerff, Mr. D. van Blom en Ir. W. A. Knol m.i., oud-Hoogleeraren aan de T. H.
Ir. S. J. Vermaes m.i., Dr. G. A. F. Molengraaff, Ir. J. A. Grutterink m.i. en Dr. ir. H. A. Brouwer m.i., Hoogleeraren aan de T. H.
Dr. J. H. Bonnema en Dr. J. F. van Bemmelen, Hoogleeraren aan de Rijks-Universiteit te Groningen.
C. Blankevoort, Hoofdingenieur der Mijnen in Limburg.
Ir. P. F. Bliek m.i.

BESTUUR:

J. H. L. Zermatten, Voorzitter.
J. H. Westermann, Secretaris.
W. M. Kersten, Penningmeester.
J. G. van Blom, Afgevaardigde naar de C. C.
H. E. Kruyt, Bibliothecaris-Archivaris.

LEZINGEN GEDURENDE HET VEREENIGINGSJAAR 1925-'26

13 November 1925. Ir. E. Middelberg m.i., over „Economische en politieke vraagstukken op het gebied van den mijnbouw in Nederlandsch-Indië".
15 December 1925. Ir. N. J. M. Taverne m.i., over „Vulkaanbewaking".
16 Februari 1926. Dr. Ir. W. C. Klein m.i., over „Het werk van den bedrijfsgeoloog in de Nederlandsch-Indische petroleum-industrie".
9 Maart 1926. Ir. G. J. Geursen m.i., over „Het spoelend grondverzet van Banka".
27 April 1926. Ir. P. F. Bliek m.i., over „De aanvangspraktijk van den mijningenieur in Bolivia".

SCHEEPSBOUWKUNDIG GEZELSCHAP „WILLIAM FROUDE" — Opgericht 17 November 1903.

EERE-VOORZITTER:

Prof. E. J. Vossnack.

EERE-LEDEN:

Prof. Ir. W. K. Behrens, c.i., Oud-Hoogleeraar a. d. T.H.
Prof. N. Kal, Hoogleeraar aan de T. H.
Ir. A. M. Schippers.

De contributie bedraagt *f* 11,50 of *f* 4,— per jaar, al naar gelang men wel of niet een portefeuille wenscht te ontvangen. Entrée *f* 1,—.

Het doel van het gezelschap is de behartiging der studiebelangen van de studeerenden aan de Technische Hoogeschool in de Scheepsbouwkunde door:

a. het houden van lezingen over onderwerpen van technischen aard;
b. het bezoeken van nijverheidsinstellingen;
c. het doen circuleeren van technische geschriften;
d. het doen zitting nemen van een lid van het gezelschap in de Centrale Commissie voor Studiebelangen.

BESTUUR:

J. A. M. Verschure, President.
R. F. Scheltema de Heere, Secretaris-Penningmeester.
W. E. R. van Herwijnen, Commissaris.
Secretariaat: van Leeuwenhoeksingel 34.

LEZINGEN:

13 November 1925. Ir. J. W. Bonebakker, s.i., over „Rijnschepen".
24 November 1925. Ir. E. van Dieren, s.i., over „Economische Vaart van Vrachtschepen".
9 December 1925. Taco Mulder, over „Bedrijfseconomische Vraagstukken in verband met de exploitatie van Scheepswerven".
16 December 1925. Ir. W. Royer, s.i., over „Passagiersinrichtingen op de Trans-Atlantische Vaart".
14 Januari 1926. Ir. J. B. Giljam, w.i., over „den Finschen ijsbreker „Jääkarhu"." (In samenwerking met het Gezelschap „Leeghwater").

1 Februari 1926. Ir. G. A. V. Dufour, s.i., over „het ontwerpen en bouwen van Schepen voor den Kongo".
11 Februari 1926. Ir. A. M. Schippers, s.i., over „Berging van Schepen".
11 Maart 1926. Ir. J. Rotgans, s.i., over „Torpedobootjagers".

EXCURSIES:

20 November 1925. Naar Burgerhouts Scheepswerf en Machinefabriek, ter bezichtiging der in aanbouw zijnde torpedobootjagers en naar P. Smit Jr. Scheepswerf, ter bezichtiging van den Finschen ijsbreker. Beide werven te Rotterdam.
28 Januari 1926. Naar Rotterdam ter bezichtiging van het M. S. „Indrapoera" van de Rott. Lloyd.
20 Februari 1926. Naar Amsterdam ter bezichtiging van het verbrande tankschip der Anglo-Saxon Petroleum Cy. op de werf der Nederlandsche Scheepsbouw Mij.
3—10 Juli hield de sub-afdeeling der Scheepsbouwkunde een excursie naar Duitschland (Hamburg, Bremen, Duisburg) waarbij het Gezelschap zijne medewerking verleende.

ELECTROTECHNISCHE VEREENIGING

Opgericht 26 Maart 1906

Statuten goedgekeurd bij Koninklijk Besluit v. 12 Juli 1922, (staatsblad No. 166).
De Electrotechnische Vereeniging stelt zich ten doel den bloei der Electrotechnische Wetenschappen te bevorderen en de belangen der studeerenden in de Electrotechniek aan de Technische Hoogeschool te behartigen.
Zij tracht dit doel te bereiken: door het houden van vergaderingen; door het organiseeren van of medewerking verleenen aan excursies; door het doen circuleeren van, of op eenige wijze de medewerking aan technische tijdschriften te bevorderen; en door het vormen van een band

tusschen de studeerenden in de Electrotechniek aan de Technische Hoogeschool.

Contributie *f* 3,— per jaar.

Zij, die lid worden na langer dan een jaar voor electrotechniek te zijn ingeschreven, betalen een entrée van *f* 2,50.

EERE-VOORZITTER:

Prof. C. Feldmann.

EERE-LEDEN:

Prof. C. L. van der Bilt c.i., Prof. Dr. H. S. Hallo w.i., Prof. Dr. Jhr. G. J. Elias, Z. Exc. Prof. G. J. van Swaay c.i. Prof. E. J. F. Thierens w. en e. i.

BESTUUR:

J. L. G. Tersteeg, President.
J. J. F. Roghair van Rijn, Secretaris-Archivaris.
A. J. Mijnlieff, Penningmeester.
J. C. L. Bauduin, Commissaris.
F. Smit, Vice-President, Afgevaardigde naar de C.C.

LEZINGEN EN EXCURSIES GEDURENDE HET VEREENIGINGSJAAR 1925-1926:

1, 2 en 3 Oct. 1925. Excursie naar Hengelo (O). 1 Oct. Bezoek aan de N.V. Fabriek van electrische apparaten v/h Hazemeyer en Co. 2 Oct. Bezoek aan de Hengelosche Electrische en Mechanische Apparaten-Fabriek (Heemaf) en de Machinefabriek Gebr. Stork en Co. 3 October. Bezoek aan het Twentsch Centraal-Station voor Electrische Stroomlevering.

14 October 1925. Bezichtiging van de Nederlandsche Kabelfabriek te Delft.

21 October 1925. Voordracht van Ir. P. H. A. van Lis over „Electrisch lasschen".

24 November 1925. Voordracht van Ir. H. F. Strumpfler over „Hoogedruk Turbines" in samenwerking met het gezelschap „Leeghwater".

8 December 1925. Voordracht van Ir. C. C. Kayser over „Overzicht over de centrale werkplaatsen en het onderhoud van het rollend materieel der gemeente tram te Amsterdam".
19 Januari 1926. Voordracht van den heer H. J. Wessels over „Overzicht van de technische ontwikkeling der telegraafsystemen".
3 Februari 1926. Voordracht van Dr. G. Holst over „Het mechanisme der electrische ontladingen van gassen".
18 Maart 1926. Voordracht van Dr. B. v. d. Pol Jr. over „Nieuwe ontwikkelingen en inzichten op het gebied der hoogfrequentie-techniek".
22 Maart 1926. Inleidende voordracht van Prof. Ir, E. J. F. Thierens tot de excursie op 25 Maart.
25 Maart 1926. Bezoek aan de Koninklijke Nederlandsche Hoogovens en Staalfabrieken te IJmuiden en aan de Hoogspanningsinstallaties te Wormerveer van het Provinciaal Electriciteitsbedrijf van Noord-Holland.
27 April 1926. Excursie naar de Rotterdamsche Havenwerken, waarbij bezocht werden de terreinen van de Steenkolen Handelsvereeeniging aan de Waalhaven, Gem. vuilverbranding, Gem. electrische kolentip en een Onderstation van het Gem. Electrisch Bedrijf.
In samenwerking met Prof. Ir. C. L. van der Bilt werden nog de volgende excursies georganiseerd:
13 Februari 1926. Excursie naar Rotterdam, bezichtiging Gemeentelijke Telefoon- en Rijkstelegraaf-inrichtingen.
17 Maart 1926. Excursie naar Rotterdam, bezichtiging van het Signaalwezen en beveiligingsinrichtingen van het Station D. P.
22 Maart 1926. Excursie naar Hilversum, bezichtiging Radio-Omroep-Station en de Ned. Seintoestellenfabriek.
Ten slotte werd nog een excursie georganiseerd in samenwerking met de hoogleeraren C. L. van der Bilt en H. S. Hallo op 27 Maart 1926 naar Kootwijk, ter bezichtiging van het Radio-Station.

VERSCHILLENDE VEREENIGINGEN

KONINKLIJK INSTITUUT VAN INGENIEURS

Beschermvrouw: H.M. de Koningin.

Beschermheer: Z.K.H. Prins Hendrik der Nederlanden, Hertog van Mecklenburg.

Opgericht onder bescherming van Z. K. H. Willem Alexander Paul Frederik Lodewijk, Prins van Oranje (wijlen Z.M. Koning Willem III), den 31sten Augustus 1847 (Goedgekeurd bij Kon. Besluit van 4 Februari 1848, Stbl. No. 81).

Het doel van het Instituut is: de bevordering der wetenschap en kunst van den Ingenieur in den uitgestreksten zin en de behartiging van de maatschappelijke belangen der techniek.

Het Instituut heeft 6 Afdeelingen, n.l. voor Werktuigen Scheepsbouw; Electrotechniek; Spoorwegbouw en Spoorwegexploitatie; Bouw- en Waterbouwkunde; Mijnbouw; Technische Economie. Voorts heeft het een Afdeeling in Ned.-Indië, genaamd: „Landelijke groep Nederlandsch-Indië", verdeeld in vijf kringen, nl. te Weltevreden, Bandoeng, Semarang, Soerabaja en Medan.

De jaarlijksche bijdrage bedraagt voor gewone leden *f* 25,— en voor buitengewone leden *f* 10,—; leden, die van meer dan twee vakafdeelingen lid zijn, betalen *f* 3,— voor elke vakafdeeling daarboven; entrée *f* 3,—; inschrijvingsgeld voor elk der afdeelingen *f* 1,—.

RAAD VAN BESTUUR:

Ir. J. J. Stieltjes, President.
Prof. ir. N. C. Kist, Vice-President; tevens Voorzitter van de Afdeeling voor Bouw- en Waterbouwkunde.
Ir. P. J. Ott de Vries, Penningmeester.

Ir. A. de Kanter.
Jhr. ir. C. E. W. van Panhuys.
Ir. J. Lely.
Prof. ir. D. Dresden.
Ir. H. J. Boetje.
Prof. C. Feldmann.
Kapt. J. H. de Man.

Ir. A. Groothoff.
Ir. A. J. Dijkstra.
Ir. M. H. Damme.
} Benoemd door de Groep Ned. Indië.

Ir. F. Muller, Voorzitter van de Afdeeling voor Werktuig- en Scheepsbouw.

Dr. Ing. A. C. van Rossem Nzn., Voorzitter van de Afdeeling voor Electrotechniek.

Ir. E. C. W. van Dijk. Voorzitter van de Afdeeling voor Spoorwegbouw en Spoorwegexploitatie.

Dr. ir. J. Rueb, Voorzitter van de Afdeeling voor Mijnbouw (Tak Nederland).

Prof. ir. I. P. de Vooys, Voorzitter van de Afdeeling voor Technische Economie.

Ir. R. A. van Sandick, Algemeen Secretaris, 's-Gravenhage, Prinsessegracht 23.

RAADSCOMMISSIËN:

a. Commissie tot voorbereiding van de vergaderingen en voorloopige vaststelling van de Notulen:

Ir. J. J. Stieltjes, President.
Prof. ir. N. C. Kist.
Ir. J. Lely.
Ir. R. A. van Sandick, Secretaris.

b. Commissie tot regeling van de uitgave der werken van het Instituut:

Ir. J. J. Stieltjes, President.
Prof. ir. N. C. Kist.
Ir. F. Muller.
Dr. Ing. A. C. van Rossem Nzn.
J. H. de Man.
Ir. R. A. van Sandick, Secretaris.

c. Commissie voor de Bibliotheek:

Ir. P. J. Ott de Vries, President.
Prof. C. Feldmann.
Jhr. ir. C. E. W. van Panhuys.
Prof. ir. D. Dresden.
Ir. R. A. van Sandick, Secretaris.

d. Commissie tot voorbereiding van Congressen en Tentoonstellingen:

Ir. J. J. Stieltjes, President.
Ir. E. C. W. van Dijk.
Jhr. ir. C. E. W. van Panhuys.
Ir. F. Muller.
Dr. Ing. A. C. van Rossem Nzn.
Dr. ir. J. Rueb.
Ir. R. A. van Sandick, Secretaris.

e. Commissie van advies voor het Vrouwe Janssens-Arriëns-fonds:

Ir. J. J. Stieltjes, President.
Ir. P. J. Ott de Vries.
Ir. A. de Kanter.
Prof. ir. D. Dresden.
Ir. R. A. van Sandick, Secretaris.

Commissie van Toezicht van het Weekblad „De Ingenieur":

Prof. ir. J. C. Dijxhoorn, President.
Dr. ir. G. W. van Heukelom, Secretaris.
Jhr. ir. C. E. W. van Panhuys.

BESTUREN DER AFDEELINGEN.

Bestuur der Afdeeling voor Werktuig- en Scheepsbouw:

Ir. F. Muller, Voorzitter.
Ir. H. F. G. J. Grevers, Secr. (Delft, v. Leeuwenh.singel 25).
Prof. ir. E. C. von Pritzelwitz van der Horst, Penningm. (Delft, Poortlandlaan 82).

P. Vervat,
Ir. J. Versfelt,
R. Leeuwenburg,
Ir. D. A. de Fremery, } leden.

Bestuur der Afdeeling voor Electrotechniek:

Dr. Ing. A. C. van Rossem Nzn., Voorzitter.
Jhr. ir. W. M. de Brauw Tzn., Secretaris,
('s-Gravenhage, Van Bleiswijkstraat 121).
Ir. G. J. Th. Bakker, Penningmeester,
('s-Gravenhage, Frankenslag 163).
Ir. G. J. van der Sijp,
Prof. Jhr. dr. G. J. Elias, } leden.
Ir. H. C. A. Boom,
Ir. L. H. N. Dufour, Afdeelings-redacteur,
('s-Gravenhage, Prinsessegracht 23).

Bestuur der Afdeeling voor Spoorwegbouw en Spoorwegexploitatie:

Ir. E. C. W. van Dijk, Voorzitter.
Ir. P. Kemper, Secretaris (Amersf., Utrechtsche weg 171).
Ir. J. G. Ravenek, Penningmeester,
('s Gravenhage, Van Aerssenstraat 34).
Ir. A. J. Kuiper,
Ir. R. P. van Alphen,
Ir. H. E. Hoekstra,
Prof. ir. F. Westendorp, } leden.

Bestuur der Afdeeling voor Bouw- en Waterbouwkunde:

Prof. ir. N. C. Kist, Voorzitter.
Ir. J. W. Thierry, Secretaris ('s Gravenh. Nachtegaall. 19).
Kapt. J. H. de Man, Penningmeester,
('s Gravenhage, 2e de Carpentierstraat 178).
Ir. J. Groeneveld de Kater,
Ir. W. C. Köhler,
Jhr. ir. H. E. Ram,
Ir. J. de Bie Leuveling Tjeenk, } leden.

Bestuur der Afdeeling voor Mijnbouw, Tak Nederland:

Dr. Ir. J. Rueb, Voorzitter.
Ir. A. Guyot van der Ham, Secretaris-Penningmeester, ('s-Gravenhage, Adriaan Pauwstraat 49).
Ir. O. J. van der Elst, lid.

Bestuur der Afdeeling voor Technische Economie:

Prof. ir. I. P. de Vooys, Voorzitter.
Dr. ir. J. Goudriaan Jr., Secretaris-Penningmeester, ('s Gravenhage, Zuidwerfplein 10).
Ir. P. Bakker Schut,
Ir. Chr. Moes,
Ir. A. Plate,
Prof. L. A. van Royen,
Ir. S. H. Stoffel,
Ir. Cd. F. Stork,
G. P. J. Caspersz,
} leden.

LANDELIJKE GROEP NEDERLANDSCH-INDIË 1926.

Samenstelling van het Groepsbestuur:

Ir. Wouter Cool, Voorz., Hoofdbureau N.I.S., Semarang.
Ir. W. J. Burck, Vice-Voorz., Weltevreden, Salemba 4.
Ir. J. Slim, Secretaris, Hoofdbureau N. I. S., Semarang.
Ir. J. H. D. Wagener, Penningmeester, Weltevreden, Koningsplein Oost No. 20.
Ir. F. C. van Lier, lid, Weltevreden, Salemba 4.
Ir. J. O. de Kat, lid, Weltevreden, Pegangsaän 25.
Majoor L. C. A. van de Kasteele, lid, Weltevreden, Goenoengsari 77.
Ir. C. A. E. van Leeuwen, Voorzitter Kring I, Weltevreden, Tanahabang, Oost 51—55, flat 14.
Prof. ir. J. N. van der Ley, Voorzitter Kring II, Bandoeng, Badastraat 5.
Ir. W. A. Slinkers, Voorz. Kring III, Semarang, Sembodja 12
Ir. J. Th. van Rosse, Voorz. Kr. IV, Soerabaja, Palmenl. 44
Ir. J. W. Duys, Voorzitter Kring V, Medan, Parkstraat 5.

VEREENIGING VAN DELFTSCHE INGENIEURS

Opgericht 30 Maart 1853.

Secretariaat: 's Gravenhage, Prinsessegracht 23.

Deze Vereeniging, opgericht 30 Maart 1853, heeft ten doel het vormen van een band tusschen de aan de Technische Hoogeschool te Delft (en haar voorgangsters) gediplomeerde ingenieurs en het bevorderen van de algemeene maatschappelijke belangen van den ingenieur. Gewoon lid kunnen slechts zijn zij, die in het bezit zijn van een diploma van ingenieur, verkregen aan de Delftsche onderwijsinrichting. Studenten aan de Technische Hoogeschool, die daartoe aan het Secretariaat den wensch te kennen geven, worden als tijdelijk lid aangenomen.

Het vereenigingsjaar loopt van 1 Januari tot 31 December; de contributie voor het lidmaatschap bedraagt *f* 5,— per jaar, zoo noodig verhoogd met een voor elk jaar vast te stellen bijslag van ten hoogste *f* 2,50. Zij, die na 31 Mei hun ingenieursdiploma verkrijgen en nog in den loop van het vereenigingsjaar lid worden, betalen slechts de helft der contributie. De contributie voor tijdelijke leden bedraagt *f* 2,— per jaar.

Het ledental bedraagt thans ruim 2450.

De Vereeniging heeft in het leven geroepen een Bureau tot plaatsing van ingenieurs in Nederland en Koloniën en een Commissie tot plaatsing van technici hoofdzakelijk in het buitenland. Beide instellingen hebben hun zetel in het Secretariaat der Vereeniging, Prinsessegracht 23, 's Gravenhage, alwaar de Administrateur der Vereeniging, tevens Beheerder van genoemd Bureau en Secretaris der genoemde Commissie, voor belanghebbenden te spreken is des Dinsdags en Vrijdags van 10 tot 12 uur voormiddag, en van 2 tot 4 uur namiddag.

Als gemeenschappelijk orgaan van de Vereeniging en van het Kon. Instituut van Ingenieurs verschijnt het

weekblad „De Ingenieur"; de abonnementsprijs bedraagt voor leden der Vereeniging *f* 8,— per jaar.
Jaarlijks geeft de Vereeniging een Alphabetische Naamlijst uit van alle te Delft gediplomeerde ingenieurs en technologen, vermeldende hun adres en hun betrekking of beroep; deze Naamlijst wordt den leden der Vereeniging kosteloos toegezonden.
De Vereeniging bezit een studiefonds, waaruit studenten aan de T. H., die daarvoor in aanmerking komen, een geldelijke tegemoetkoming ontvangen. Inlichtingen hieromtrent worden gaarne door Prof. Ir. F. Westendorp verstrekt.
Door samenwerking van verschillende andere lichamen met de Vereeniging zijn in het leven geroepen de Raad van Arbitrage voor de Bouwbedrijven in Nederland en de Raad van Arbitrage voor Metaalnijverheid en -handel.
De Vereeniging heeft verschillende geschriften het licht doen zien, die ten deele kosteloos, ten deele tegen geringe vergoeding voor de leden verkrijgbaar zijn.
In opdracht der Vereeniging wordt een reeks handleidingen bewerkt onder den titel „De Rechtskennis van den Ingenieur"; hiervan zijn gereed:

Deel 1. Publiek recht (bevattende Staatsrecht en Strafrecht), bewerkt door Mrs. J. W. Beyen, Dr. K. H. Beyen, K. H. Corporaal, J. Kunst en Th. P. J. Masthoff. Prijs f 5.25.
Deel 2. Burgerlijk recht (bevattende Zakenrecht, Verbintenissenrecht, Bewijsrecht en Verjaring), bewerkt door Mrs. J. J. Hage, W. J. Keuskamp, G. J. H. Kuyk en A. F. Zwaardemaker. Prijs 7.—.
Deel 3. Handelsrecht, bewerkt door Mr. A. F. Zwaardemaker. Prijs f 2.80.
Deel 4. Onteigening en Eigendomsbeperking in Nederland en Nederlandsch-Indië, bewerkt door Mr. Dr. K. H. Beyen. Prijs f 3.35.
Deel 5. Waterstaat, bewerkt door Mr. Dr. R. H. Baron de Vos van Steenwijk. Prijs f 5.60.

Bij inteekening op de 5 deelen tezamen bedraagt de prijs van deel 1 f 4,50, deel 2 f 6.—, deel 3 f 2.40, deel 4 f 2.85, deel 5 f 4.80; de eerste 3 deelen in één band gebonden f 15.—. Met het bewerken van volgende deelen wordt geregeld voortgegaan.

Bestellingen worden in ontvangst genomen op het Secretariaat der Vereeniging, bij den uitgever van deze deelen, de firma L. J. Veen (Leidschegracht 76/78, Amsterdam), alsmede bij den Boekhandel.

BESTUUR:

Dr. Ir. G. W. van Heukelom, Voorzitter.
Ir. J. L. Huysinga, Secretaris.
Ir. D. A. van Heyst, Penningmeester.
Ir. W. H. van Leeuwen.
Ir. A. Ruys.
Ir. C. E. van der Stok.
Ir. J. de Bie Leuveling Tjeenk.
Ir. F. Westendorp.
Ir. F. R. Willink.
Ir. J. P. Textor, Administrateur.
Ir. J. G. van der Stoop, Correspondent in Ned.-Indië, Weltevreden, Mampangweg.

DELFTSCHE STUDENTEN NATUURWETENSCHAPPELIJKE VEREENIGING „CHRISTIAAN HUYGENS".

De vereeniging stelt zich ten doel de natuurwetenschappen te beoefenen. Zij tracht dit doel te bereiken door:
1e. Het doen houden van lezingen;
2e. het organiseeren van excursies.
De jaarlijksche contributie bedraagt f 1,50.

BESTUUR:

Prof. Dr. M. de Haas, Eere-voorzitter.
E. L. A. Driessen, Voorzitter.
J. H. Westermann, Secretaris.
H. H. Bourdrez, Penningmeester.
A. L. de Vos tot Nederveen Cappel, Commissaris.

LEZINGEN GEDURENDE HET VEREENIGINGSJAAR 1925-'26

10 November 1925. Prof. W. Einthoven, over „De snaargalvanometer en het electro-cardiogram".
26 November 1925. Prof. Dr. F. M. Jaeger, over „Het symmetriebeginsel".
10 December 1925. Prof. L. Brillouin, over „Méthodes de mesure pour radiofréquences".
8 Februari 1926. Prof. Dr. E. van Everdingen, over „Wolkenformaties en weervoorspelling".
3 Maart 1926. Prof. Dr. P. Debye, over „De huidige stand der atoomtheorie".
23 Maart 1926. Dr. J. Woltjer Jr., over „De physische toestand der sterren".

VEREENIGING TOT HET UITGEVEN VAN BEKNOPTE HANDLEIDINGEN VOOR INZENDERS IN DEN ALMANAK

Opgericht 7 December 1926.

Bijdrage ineens *f* 2.— (geen jaarlijksche bijdrage).

Voor het lidmaatschap geve men zich op bij de Technische Boekhandel J. Waltman Jr.

De vereeniging stelt zich ten doel voor de ingeschrevenen aan de Technische Hoogeschool in het algemeen, en voor hare leden in het bijzonder, de wijze van inzenden te verbeteren, de Almanak vruchtdragender te doen zijn, en zoo noodig te vervolledigen.
De vereeniging tracht dit doel te bereiken door het doen samenstellen en uitgeven van handleidingen; benevens door samenwerken met andere gelijkgezinde vereenigingen.
De leden hebben het recht één exemplaar van elke uitgave der vereeniging te koopen tegen den daarvoor vastgestelden prijs, die 25—40 % minder bedraagt dan den prijs voor niet-leden.

BESTUUR:

J. P. J. O. van der Bilt, President.
Hadinegoro, Secretaris.
B. A. van Nes, Commissaris A.
E. M. R. Mohr, Commissaris B.

COMMISSARISSEN VOOR DE AFDEELINGEN:

J. P. J. O. van der Bilt, Algemeene Wetenschappen.
Hadinegoro, Civiel.
B. A. van Nes, Bouwkundig.
E. M. R. Mohr, Werktuigbouwkundig.
J. P. J. O. van der Bilt, Electrotechnisch.
Hadinegoro, Scheepsbouwkundig.
B. A. van Nes, Scheikundig.
E. M. R. Mohr, Mijnbouwkundig.

MENGELWERK

HET HUIS MET DE VROUWEN.

In een van de nieuwe Delftsche buurten, in een straat, die verliep in de vlakte der weiden, waar men heel in de verte, bij helder weer, het Witte Huis van Rotterdam kon zien blinken, in die straat was het dat Barend, kort voor hij aankwam, een kamer had gevonden. Het huis was nieuw en zag er netjes uit. Hij verkoos het uitzicht over de velden, dat hij ruimschoots kon genieten uit de ramen van zijn achterkamer op de eerste verdieping, verre boven den aanblik der oude grachten, waarvan hij de intimiteit nog niet had leeren waardeeren. Hem verraste wel eenigszins de pretentie van de pas getrouwde hospita om „mevrouw" genoemd te worden — „Het is alleen maar om verwarring tegen te gaan met „juffrouw" Annie, me zuster, ziet u!" — maar daar ze er knap uitzag, in tegenstelling met de vele dikke schommels, die hem tevoren hun kamers hadden aangeprezen, besloot hij over dit bezwaar heen te stappen.

In de eerste dagen van October begon Barend met het in orde brengen van zijn kamer. Na den groentijd was hij een tiental dagen naar het ouderlijk huis gegaan om eenigszins te bekomen van de verbijsterende indrukken. Hij was geen normale jongen. Althans niet in dien zin, dat hij behoorde tot de groote hoop der H.B.S.-producten, met hun cliché-opvattingen en dito mentaliteit. Zijn stille, artistieke aard was in voortdurend conflict geweest met het brallende leven der societeit; de repetities der groenencomedie, waarin hij om zijn knap, fijn gezicht een vrouwenrol te vervullen had, waren ochtenden van onbegrepen daden en kwetsende onthullingen. Barend had een aristocratischen geest. Hooghartig verdroeg hij de plompe beleedigingen van verwaten jongerejaars, delireerend in hun machtsbesef. Ze scholden en grepen hem om zijn „stille kak"; zijn houding prikkelde hen, omdat ze onbewust voelden hoe juist zijn minachting

was voor hun domme branie. Zoo kwam het, dat Barend door zijn eenzijdige ervaring het Corps beoordeelde naar de daden en den geest der borrel- en biermenschjes, met als symbool der opperste heerlijkheid: het „pulletje pils". Daar hij de vreugden van een wild feest nog niet kende, noch de gezelligheid van den dagelijkschen omgang, had het kroegleven voor hem geen bekoring. Hij ging er eten met zijn clubgenooten, maar zijn tehuis was zijn kamer, die hij inrichtte volgens eigen goede smaak en waar hij den eersten tijd al zijn zorgen aan besteedde. De kamer moest hem vergoeden wat hij miste aan huiselijkheid en gezelligheid. Als hij 's middags van de armoedige teekenzalen op Jaffa terugkwam en de melancholie van den herfstavond hem drukte, die daalde over de wazige velden, dan was het zijn kamer, waar hij een schuilplaats vond voor de dreiging, die het sombere silhouet der stad hem toescheen. Op zulke oogenblikken haatte hij Delft, haatte hij de grijze steenklomp, die oprees uit de nevelige weiden. Hij haatte de stad met de nauwe grachten, waar geen ander vertier was dan van ploerterijen en studenten. Hij was geen student. Hij kon niet meeleven met de anderen, die hun dagen sleten op een kroeg. Alleen zijn kamer had de sfeer, waarin hij kon bestaan.
De eerste maanden was Barend niet gelukkig.

Na Kerstmis brak een nieuw tijdperk aan. Barend had zich verzoend met de gedachte eenige jaren in Delft te moeten doorbrengen.
Hij begreep, dat hij niet steeds voldoende gezelschap kon hebben aan zichzelf en begon zich meer met zijn club te bemoeien. Ook voelde hij een geheel nieuwe belangstelling voor zijn huisgenooten in zich wakker worden. Op dezelfde verdieping als Barend woonde aan den voorkant een meisjesstudente. Bij zijn komst had hij een visite gemaakt, maar behalve eenige vluch-

tige groeten, die zij gewisseld hadden als ze elkaar in huis tegenkwamen, was dit het eenige contact geweest. Een uitnoodiging een kop thee te komen drinken op haar kamer werd door hem gaarne aanvaard. Dit bezoek was aanleiding tot vele andere. Want Barend, ofschoon niet meer zoo aan zijn kamer gebonden als tevoren, was toch een te huiselijk mensch, dat hij niet ten zeerste de sfeer waardeerde, die een vrouw door haar aanwezigheid schept. Hij beschouwde Greetje als een kameraad, met wie het goed was samen te zijn en hoewel zij nimmer in hun gesprekken streefden naar intellectueele toppen of onderwerpen bespraken van groot gewicht — zij hield daar niet van en hij verwachtte het niet van haar — toch had hun omgang weldra het vertrouwde van een jarenlange vriendschap. Greetje was niet knap, maar zeer gesoigneerd. Ze had een slank figuur en hield er van zich goed te kleeden. Haar familie woonde in Rotterdam, een stad, waar zij een hartgrondigen hekel aan had. De neiging tot de studie vond dan ook haar hoofdoorzaak in den drang om weg te zijn uit die plaats. Ze hield van uitgaan en had een uitgesproken behoefte aan omgang met jongelui. In dit opzicht was Delft haar wel tegengevallen. Greetje was lid van de meisjesclub, maar ze vertoonde er zich zelden. Ze was niet gesteld op vriendinnen, maar haar Delftsche collega's kon ze heelemaal niet uitstaan. Haar onrustige ziel was in disharmonie met de evenwichtigheid en trouwe plichtsvervulling van haar medestudenten. Hun belangstelling ging in andere richting. Zoo kwam het, dat ook Greetje, noodgedwongen, veel tijd op haar kamer doorbracht en blij was in haar achterbuurman het vurig begeerde gezelschap gevonden te hebben.
Barend dacht niet na over de oorzaken van Greetje's vriendelijke toenadering. Hij apprecieerde de door vrouwenhand bereide thee en voelde zich behagelijk in de koestering van haar zorgen. Ook van de zijde der

andere vrouwelijke huisgenooten had hij niet over gebrek aan attenties te klagen. „Mevrouw", die eerst neigingen getoond had de taak der moeder te willen overnemen, had na eenige tactvolle woorden deze rol opgegeven en bepaalde zich tot het zorgvuldig voorkomen van al zijn wenschen, waarbij zij echter wel duidelijk deed uitkomen, dat al het goede, dat hem gewerd, te danken was aan haar wijs bestier.
Barend was de onschuldige oorzaak van veel oneenigheid tusschen „mevrouw" en juffrouw Annie. De beide zusters deden alles om Barend te gerieven. Waar juffrouw Annie het voorrecht genoot de verbindingsdienst tusschen boven en beneden te mogen onderhouden, daar de waardigheid van „mevrouw" verbood, dat zij die zelf waarnam, had de eerste het voordeel van het directe contact, terwijl „mevrouw" genoegen moest nemen met betoogen op nadrukkelijken en luiden toon tegen haar jongere zuster over de wijze waarop - en hoe de werkzaamheden verricht moesten worden, om op deze manier voor „meneer boven" duidelijk ook haar weldadigen invloed te demonstreeren.
Juffrouw Annie kon niet goed opschieten met haar getrouwde zuster. „Mevrouw" had tegenover haar het superieure air van de getrouwde vrouw tegenover de ongetrouwde, van de heerschende tegenover de ondergeschikte. Daarom trachtte juffrouw Annie, bij elke gelegenheid dat zulks mogelijk was, haar zuster te kwetsen door vertoon van eigen vrijheid en ongebondenheid. Vaak hoorde Barend uit de huiskamer beneden de gesmoorde klanken van een huiselijken twist: gedempte stemmen, soms overslaand in drift, giftig van hatelijk verwijt.
Als juffrouw Annie na zoo'n heftige scène boven kwam om zijn kamer aan kant te brengen, dan was ze niet het aardige, vriendelijke meiske, waar hij zoo gezellig mee praten kon. Dan waren haar bewegingen kort en

bruusk en haar kleine, roode mond was geknepen tot een dunne streep. Haar lachende oogen waren donker van gekwetsten trots, haar haren verward door het nerveus bewegen van haar hand langs haar slaap. Het gebeurde eens, dat Barend haar vroeg wat er gebeurd was. Koppig zweeg ze. Maar toen hij in haar zwarte, booze oogen keek met zijn open, onbevangen blik, toen was het, dat plotseling de muur van onaandoenlijke terughoudendheid, waar zij zich achter verschanst had, ineenstortte en zij snikkend vertelde van de schandelijke verdenkingen, die haar zuster had uitgesproken, omdat zij den vorigen avond zoo laat was thuis gekomen.
„En wat dan nog!", gilde ze plots in hysterische drift. „Zij heeft gemakkelijk praten. Zij heeft haar man! Ze misgunt me alles. Ze gunt me zelfs niet, dat ik bij u wat blijf praten. En u is altijd zoo aardig voor me!" Ze wierp zich voorover op den divan. Haar schouders schokten.
Barend wist niet, wat hem te doen stond. Hij ging op haar toe en legde zachtjes zijn hand op haar schouder. „Toe, juffrouw Annie, trekt u het zich niet zoo aan. Mevrouw zal het zoo erg niet bedoeld hebben."
Ze richtte zich op en keek hem aan met groote, betraande oogen. Ze glimlachte, haar roode mond was vlak bij de zijne. Haar jonge borsten deinden in het gejaagde rythme van haar adem. Snel streek haar hand door haar haren. Haar korte mouw viel terug en hij zag hoe blank haar bovenarm was. Ze keken elkaar aan, lang en gespannen. In Barend's wezen daagde flauw de voorstelling van een veranderden toestand. Een toestand, dien hij niet wenschte, maar waar hij niet aan ontsnappen kon. Hij zag haar gezicht met de smeekende oogen naar hem opgeheven. Verward sloeg hij de zijne neer. Hij werd zich bewust van een positie, die hij niet meer beheerschte en waar hij zich slechts door een grofheid aan zou kunnen onttrekken. En dat wilde hij

niet. Vlak bij zich wist hij juffrouw Annie, maar ze was anders, heel anders. Het was niet meer de juffrouw Annie, die zijn kamer opruimde en de koffietafel klaarzette, met wie hij zoo gezellig had gepraat. Voor hem was zij een wezen, dat iets vroeg wat hij niet wilde geven, en wat hij ook niet kon weigeren....
Zij nam zijn hand. Haar oogen en haar mond waren een bede....
Toen werd de spanning gebroken. De booze stem van „mevrouw" scheurde de drukkende stilte.
„Annie.... Annie-e! Kom beneden. Aan je werk!"
Langzaam stond juffrouw Annie op en ging weg met gebogen hoofd.

Eenige dagen daarna kreeg het huis een nieuwen bewoner: den Oosterling. Hij trok in de kamer beneden vóór en „mevrouw" was blij, dat zoo laat in het seizoen ook dat vertrek nog een huurder kreeg. Greetje had dadelijk een uitgesproken antipathie tegen hem — „Hij keek zoo naar!" — maar juffrouw Annie, die na een paar dagen van verlegen zwijgen in schijn weer de oude leek, was vol verhalen over „meneer beneden", die zulke mooie Indische dingen op zijn kamer had. Barend interesseerde zich niet voor zijn nieuwen huisgenoot. Hij was tevreden met zijn omgeving en blij, dat het pijnlijke gesprek met juffrouw Annie geen verstrekkende gevolgen had gehad. Hoe meer hij over die episode nadacht, des te slechter kon hij zich den toestand, zooals die geweest was, voorstellen. Het werd voor hem een vaag benauwende herinnering, die hij zoo ver mogelijk trachtte weg te dringen uit zijn gedachten. De bezoeken bij Greetje werden steeds vaker herhaald. Barend, in zijn mannelijk egoïsme, savoureerde haar goede thee en de prettige, licht verteerbare conversatie. Wel was een enkele maal een schaduw gegleden over zijn zonnige, tevreden stemming, als hij, eenigszins achterdochtig ge-

worden door het geval met juffrouw Annie, bij een pauze in hun gesprek soms iets van haar blik meende te zien in de wijze, waarop Greetje hem aankeek. Maar haar onbewogen gezicht en kalme gebaren stelden hem weldra gerust.
Het voorjaar verliep, zonder dat bijzondere gebeurtenissen het huis in opschudding brachten. Hoewel Barend er weinig beteekenis aan hechtte, viel het hem op, dat juffrouw Annie minder vaak op zijn kamer kwam en er minder lang bleef dan vroeger. Ze scheen haar bijzondere belangstelling thans te richten op den Oosterling, die te midden van exotische rariteiten zijn duister leven leidde. De ruzie's in de huiskamer kwamen periodiek voor en „mevrouw", die den laatsten tijd vaak in eigen persoon zijn koffietafel in orde bracht, uitte haar verontwaardiging over die luie meid — ze bedoelde haar zuster — die niets anders deed dan rondhangen beneden, in plaats van de armen uit de mouwen te steken — zooals zij — om den boel knap te houden.
Het was eind Mei geworden. Barend begon zich langzamerhand voor te bereiden op de vacantie. Hij deed geen examen. Waarom zou hij nog langer blijven in het stadje, waar hij in het voorjaar weer even erg het land aan kreeg als in den vorigen herfst.
Op een avond was hij bezig boeken in te pakken, die hij wilde meenemen naar huis. Zelf had hij thee gezet, want Greetje was naar een partijtje en zou pas laat thuis komen. Het werd rommelig in zijn kamer. Hij haalde van alles overhoop en kon niet besluiten wàt mee te nemen en wàt te laten liggen. Hij nam een boek, ging wat lezen en gooide het weer neer. Onrustig ijsbeerde hij door de kamer, zijn weg kiezend tusschen de stapeltjes, die uitgezocht moesten worden. Hij liep naar het wijd geopende raam en staarde weg over de geheimzinnige, halfduistere velden, waarover de warme nacht lag. Er was geen maan, maar duizenden sterren

stonden tegen de donkere lucht. De geur der vochtige weiden steeg naar hem op. Hij luisterde naar het leven van den nacht. De stad was stil, maar van de vlakte voor hem steeg een voortdurenden stroom van geluiden naar hem op. Een mug gonsde langs zijn oor. De toren van de nieuwe kerk begon zijn lied te beieren. Eén uur.

Barend dacht aan het afgeloopen seizoen. Zou hij het volgende jaar weer blijven wonen in „het huis met de vrouwen?" Of zou hij trachten intensief deel te nemen aan dat leven, waar al zijn vrienden heil in vonden. Zou het Corps ook hem kunnen geven wat het anderen gaf, die door hun saamhoorigheid sterk stonden tegen de sleur der dagelijksche dingen? Hij zag hoe ze samen feestten en samen werkten. Zij hadden enthousiasme en hij .... hij huisde op zijn kamer en las een boekje en liet zich door vrouwen verzorgen.

Hij hoorde een auto de straat inrijden en voor de deur stilhouden. „Daar zal Greetje zijn, die van haar partijtje terugkomt", dacht Barend.

Hij ging terug in de rommelige kamer. Het zou wel moeilijk voor hem zijn weg te gaan. Hij was gelukkig hier. Of was hij alleen maar tevreden en dat nog maar bij tijden?

Hij werd gestoord in zijn gepeinzen door het binnenkomen van Greetje. Ze zag er bleek en moe uit.

„Heb je geen pleizier gehad?" vroeg Barend.

„Och jawel," zei ze en liet zich in een stoel zakken. „Wat heb je hier een stal gemaakt!"

„Ja, ik ben aan het pakken. Over een paar dagen ga ik naar huis."

„Kom je hier terug volgend jaar?"

Verwonderd keek hij op. Had Greetje zijn gedachten geraden of zou ze zelf van plan zijn van huis te veranderen.

„Ik weet het nog niet," antwoordde hij.

Er was een oogenblik stilte.
Greetje stond op uit haar stoel en liet haar avondmantel van haar schouders glijden. Ze liep naar het raam en ademde diep de warme geuren van den nacht. Haar slanke armen strekte ze hoog .... en liet ze met bruusk gebaar weer zakken langs haar lichaam.
„Ik ga hier weg," zei ze kortaf.
Met een schok van verbazing keerde Barend zich naar haar toe.
„Waarom? Waarom zou je dat doen?"
„Waarom zou ik het niet doen? Het heeft voor mij geen zin langer in Delft te blijven."
„Ga je heelemaal weg? Blijf je ook niet langer studeeren?"
Ze lachte, een kort, minachtend lachje.
„De studie, wat kan me de studie schelen?"
Barend ging op haar toe en nam haar handen.
„Zeg me toch, Greetje, wat is er vanavond gebeurd?"
Ze haalde haar schouders op en maakte haar handen los van de zijne.
„Er is niets gebeurd. Er gebeurt nooit iets. Dat is het erge!"
Even zweeg ze, toen ging ze door, heftig:
„Och, waarom zou ik voor jou verstoppertje spelen! Ik wil niet studeeren. Ik wil alleen maar weg zijn van huis. Ik wil vrij zijn. Maar wat geeft mij mijn vrijheid, als ik die in eenzaamheid moet doorbrengen. Ik wil pleizier hebben, ik wil van mijn leven genieten. Ik wil met jongens omgaan. Ik haat het gekonkel van meisjes onder elkaar ...."
„Maar ik kan het niet. Het lukt me niet. Jongens hebben geen belangstelling voor me. Ze negeeren me. Vanavond ...."
Ze hield plotseling op.
„Hoor je dat?" fluisterde ze.
Ze luisterden samen in gespannen aandacht. Beneden

in huis was de deur van den Oosterling geopend en gesloten. Ze hoorden voetstappen op de trap. Ze gingen voorbij en verder over de gang. Toen kraakte de trap, die naar boven voerde.
„Hoor je dat?" fluisterde ze. „Juffrouw Annie . . . ."
Ze keek hem aan met groote glinsterende oogen.
„Zij . . . . zij durft het . . . . en ik . . . . ik durf het ook!"
Ze sloeg haar armen om Barend's hals. Hij voelde haar lichaam tegen het zijne gedrukt. Haar gezicht, half verborgen onder verwarde haren, was naar hem opgeheven.
„Nee . . . .", zei Barend.
„Je moet!" gilde ze. Met een ruk van haar vast om zijn hals gestrengelde armen trok ze zijn koele mond op haar gloeiende lippen.
„Nee!", zei Barend en maakte zich los met geweld.
Ze stond tegenover hem, trillend van woede. Toen kwam ze tot zichzelf en vluchtte, vluchtte weg van de plek van diepste vernedering.

Barend vertrok den volgenden dag. Hij had behoefte aan de rustige omgeving van het ouderlijk huis om te bekomen van alle emoties. Hij dacht ernstig na en besloot zijn leven te veranderen. Zijn kamer schreef hij af. Hij zou in de stad gaan wonen. Dat hoorde bij zijn nieuwen koers.
Na eenigen tijd kreeg hij een brief vol jammerklachten van „mevrouw". Het ging zoo slecht met de verhuurderij. De Oosterling was uitgeknepen zonder iets te betalen en de juffrouw boven vóór ging ook al weg. „Of meneer zich niet bedenken wou?"
Maar meneer bedacht zich niet. Hij werd zeer onaangenaam gestemd als hij al het gebeurde overdacht. Het was hem dan ook een heele geruststelling, toen hij na eenige maanden vernam, dat Greetje geëngageerd was met een braven Rotterdammer.
Juffrouw Annie kwam hij nog wel eens tegen, zwaar

gearmd met een netten burgerjongen. Dan hield ze zedig de oogen neergeslagen.
Als hij haar echter alleen ontmoette, knikte ze hem vriendelijk lachend toe.
„Wonderlijk . . . .", dacht Barend.

B. A. v. N.

NA HET FEEST.

Ik had haar lief die ééne nacht,
Toen na festijn van helle kleuren,
Van fel jolijt en rinkelbrekend glas
En warme, weeke vrouwengeuren,
Ik haar heb thuis gebracht.

We gingen samen langs de gracht,
Die eenzaam lag in grijze mist.
Toen schrilde plots nerveuze lach
Van haar, die 'k naast me wist.

En in de stilte, grauw en kil,
Daar gleden tranen van de mist.
Een donk're macht heeft toen haar wil
En ook de mijne weggewischt.

In zwarte kloof van huizenrij
Heeft grimmig duister ons verslonden.
Heel ver een klam lantarenlicht,
Vlakbij haar schimmig, bleek gezicht.
Toen heeft mijn mond haar mond gevonden.

B.

SCHERVEN.

't Was op een warme, zonnige herfstdag, dat ik naar X was gekomen om eens poolshoogte te nemen omtrent de toestand van de Gewestelijke Credietbank. In de laatste vergadering van Commissarissen en Directeuren van de Nationale Handelsvereeniging was mij het onderzoek opgedragen. Niet, dat ik dergelijke affaires in 't algemeen ambieer, maar ik had een wenk gegeven, dat ik er mij wel mee wilde belasten en men had mij verzocht het onderzoek in te leiden. Reeds toen ik een maand geleden uit de kranten vernomen had, dat de Credietbank surseance van betaling aanvroeg en ik tegelijkertijd de naam van den Directeur las, was de zaak niet meer uit m'n geheugen geweest.

Toen, op de vergadering was de vraag besproken of we bijstand zouden verleenen. Enkelen gaven hoog op van het vertrouwen, dat deze instelling en zijn directeur genoten in dat deel der provincie. Andere braken dat echter fel af en waren de meening toegedaan, dat we daarbij geen voordeel zouden hebben. Toen heb ik me met een enkel woord naar voren gedrongen en voorgesteld de zaak eerst te doen onderzoeken. Desnoods als er geen bezwaren werden gemaakt zou ik wel....

En intusschen hoopte ik voor Sander Engelman, mijn oude studievriend, dien ik sinds zoovele jaren uit 't oog had verloren, iets te kunnen doen.

't Was er direct doorgekomen, hoewel ik wel gemerkt had, dat Verhey, die hem ook scheen te kennen, erg tegen hem ingenomen was. Na de vergadering kwam hij nog even naar mij toe en noodigde mij uit, voor ik naar Apeldoorn terug reed, een oogenblikje met hem op de Witte te gaan zitten. Veel zin had ik er niet in, vooral omdat ik wist, dat, toen hij President-commissaris werd en ik in z'n plaats zou komen, hij erg tegen mij geageerd had. Maar enfin, je moet zoo iemand tevrind

houden en toen wij samen aan een der ramen gezeten waren, sprak hij mij direct over de zaak aan. Die Engelman beviel hem niet. Reeds vroeger hadden ze getracht die bank te bemachtigen, maar 't was nooit gelukt: koppige tegenstand van dien trotschen stommerd. Nu was 't zijn eigen schuld. Nu konden we alles met hem doen. En met z'n korte, haast bevelende woorden droeg Verhey mij op:

„Beter is 't, dat hij met 't heele zaakje naar de bliksem gaat, dan heeft hij z'n zin, dan blijft ie onafhankelijk. Dan richten wij daar direct een filiaal op. Alleen, als een ander hem zou willen steunen, dan coûte, que coûte moeten wij hem hebben. Maar Engelman moet er uit. Vindt U een stommiteit of erger: publiceer het. Dan is hij onmogelijk. Ga in ieder geval direct naar een neef van me, een advocaat, Mr. Verhey, die buitengewoon goed is ingevoerd in die streken. Van hem zult U veel te weten kunnen komen. Dat is de man, dien wij daar noodig hebben".

Ik was woedend. Zoo'n brutaliteit had ik niet verwacht: maar we waren alleen en hij kon alles zeggen.

„Mijnheer Verhey, is mij dat onderzoek opgedragen of niet? En is 't dan aan mij om te bepalen hoe en wat ik rapporteeren . . . . ."

„Maar dacht U", viel hij mij snel in de rede „dat de vergadering U dat onderzoek had opgedragen, indien zij allen, evenals ik, wisten, dat U twee jaar met Engelman in Uw studententijd hebt samengewoond?" Hij leunde triomfantelijk achterover en keek mij hoonend aan. „Ik zal Uw eerlijkheid niet in twijfel trekken, tenzij ik uit Uw rapport mocht bemerken, wat ik niet hoopen wil, dat Uw vriendschap U de belangen van de instelling, waarvan U commissaris bent, doet vergeten. Ik zal dan niet aarzelen ruchtbaarheid te geven aan de betrekkingen, waarin U tot Uw beste vriend Engelman gestaan hebt".

Een oogenblik keek ik verbluft. Inderdaad, ik kende

het wapen der verdachtmaking en meteen begreep ik, waarom die man niet gezien was en het toch zoover gebracht had.
„Ik zal weten, welke belangen ik te vededigen heb" zeide ik met nadruk „en op welke wijze mij dat te doen staat. U zult zich overigens willen herinneren, dat mijn eerlijkheid boven twijfel is verheven en tevens, dat ik onafhankelijk ben".
Hij greep de leuning van zijn stoel en glimlachend vervolgde hij, terwijl z'n oogen fonkelden in zijn iets bleekere gezicht: „Uw eerlijkheid is mij zeer goed bekend mijnheer, maar ik geloof, dat Uw gevoeligheid U parten kan spelen. Overigens heb ik mij ook in 't geheel niet tegen de keus verzet. U zult mij willen verontschuldigen, dat ik, als President, U onze belangen aanbeveel. Trouwens de keuze van de vergadering komt mij ook in zooverre gunstig voor, omdat U het vertrouwen van den heer Engelman bezit en deze ongetwijfeld naar Uw adviezen zal luisteren".
Ik was opgestaan. Verhey is machtig, maar ik wensch niet te bukken.
„Er is maar één instelling, wien ik adviezen te geven heb", mijnheer Verhey, „en dat is de Vergadering van Commissarissen der Nationale Handelsvereeniging en in ieder geval geen enkele aan mijn vriend Engelman. Vermoedelijk zal deze niet willen wijken, tenzij hem iets ten laste gelegd kan worden".
We stonden tegenover elkaar. Ik ben even groot als hij en opgericht met het hoofd achterover, keek ik hem aan. Ik voelde, dat ik dreigde belachelijk te worden, toen hij mij goedkeurend toeknikte, een spotziek lachje over zijn mooi, fijnbesneden gezicht, dat door de intelligentie die er op uitgedrukt lag, gevaarlijk onaangenaam leek. Want onaangenaam is het en een groote tegenzin tegen hem maakte zich over mij meester. Toen mijn hand schuddend, boog hij zich vriendelijk en hij voegde

mij bij het weggaan toe: „U zult wel niet willen vergeten mijn neef te raadplegen en als getuige in de onderhandelingen te gebruiken. Reeds meer dan eens behartigde hij onze zaken. Ik wensch U een voorspoedige reis en wacht met spanning Uw rapport".
Toen ik in m'n auto naar huis reed, beet ik m'n tanden op elkaar. We zullen zien, wie de sterkste is: jij of ik. Engelman zàl Directeur blijven. Maar eerst moet ik weten, waarom die twee zóó tegenover elkander staan.

Twee dagen later wandelde ik over de hobbelige straatweg van het station naar het kleine stadje op een warme, stoffige, zonnige herfstnamiddag.
Ik liep in gedachten. Thuis had ik mijn vrouw gevraagd of zij zich iets kon herinneren omtrent Sander. Zij had eerst veel gepraat, waaruit bleek dat ze eigenlijk niet eens wist over wie ik het had. En toen ik haar tenslotte aan het verstand had gebracht, wien ik bedoelde, was haar nieuwsgierigheid erg gedaald.
M'n vrouw is een goede vrouw en ik houd nog wel van haar, al heb ik veel alleen leeren leven en ik geloof, dat zij ook van mij nog houdt en als 't moest nog wel weer de moeilijke tijden, die we samen in 't begin van ons huwelijk in Indië hebben gekend, met me door zou willen maken, maar ze is bedorven door mijn succes. Ze is nu „die rijke Mevrouw Reinhardt op het mooie buiten" en heeft veel jours en nog meer vervelende kennissen, die me ergeren. Toen ze zich herinnerde, dat Engelman de zoon was van een hoofdonderwijzer uit Assen en zijn broer aan de Velperweg „die boekwinkel" had, toen was de animo weg en vroeg ze me of ik wist, wie die villa liet bouwen aan .... enfin, 'k ben vergeten wat voor laan. Toch scheen ze begrepen te hebben dat 't me aan m'n hart ging iets van hem te weten en van morgen vertelde ze me, dat ze er bij onze overburen over gepraat had en dat die vertelden, hoe

een heel mooi en gevierd meisje Leonardsz uit X. naar men zei, uit dépit getrouwd was met een Engelman, die daar bankdirecteur was, maar dat zij deze zomer gestorven was.
In den trein had ik over het geval nagedacht. Ik had een voorgevoel van veel leed en ellende en het speet me voor hem, voor Sander, dien ik me herinnerde als geestig, vroolijk, met niets burgelijksch en toch eenvoudig. Die twee jaren, die ik met hem had samengewoond, waren de besten in Utrecht geweest in den dagelijkschen omgang met een trouwen vriend. Toen ik na m'n promotie getrouwd, overhaast naar Indië was vertrokken, had hij mij bij het afscheid, naar ik mij meende te herinneren, gesproken over een bank in X. Eens, een jaartje later, had ik hem nog uit Indië naar Utrecht geschreven in de hoop, dat de brief hem bereiken zou: 'k had echter niets meer gehoord. In ieder geval wilde ik eerst meer weten en ik had besloten, me toch maar naar dien Mr. Verhey te wenden. 't Zou bovendien mogelijk wantrouwen van die zijde weg nemen.

„Mr. Verhey is niet thuis. Waarschijnlijk is mijnheer op de Societeit. Als U daar misschien wilt gaan kijken. 't Is hier schuin over en dan links, vlak bij de markt". Een juffrouw van een jaar of dertig stond me te woord, de huishoudster vermoedelijk. Ik wandelde weg, m'n hoed in den hand, terwijl ik m'n transpireerend voorhoofd afveegde. Moe van 't loopen, kwam ik op de Societeit, zoo'n echte klein-steedsche Societeit: aan de eene zijde van de gang een café vol met boeren, aan de andere zijde een groote, leege zaal met cocosmatten en een leestafel zonder kranten met luie stoelen rondom. Aan een raam stonden twee heeren, die daar gezeten waren op, en terwijl een langs me liep, werd ik door de eigenaar naar de ander verwezen met de woorden: „Mijnheer Verhey, hier is iemand om U te spreken".

Hij leek veel op z'n neef met dat verschil dat zijn gezicht niet zoo onaangenaam was, maar daarentegen meer verloopen. Hij was kleiner en fijner, meer voorover gebogen en in zijn gezicht stonden de scherpe plooien van iemand, die veel drinkt en ongeregeld leeft, maar zich toch van zijn aristocratische afkomst bewust is. We maakten kennis en ons eerste gesprek liep over z'n neef. „Zeker, zeker, hij heeft me geschreven, dat U komen zou en vroeg me, of ik U hier van dienst zou willen zijn. Hoe gaat 't met hem? Schrijven doen we niet veel, maar ik kom nog al eens bij hem, als ik in den Haag komt. 't Is altijd een verduiveld gezellige gastheer; tenminste iemand, die weet, wat goed voor een mensch is.... Nee, hier is hij sinds jaren niet meer geweest, maar dat kun je van iemand niet verlangen. Ja vroeger, ha ha, toen bracht hij hier de meisjes 't hoofd op hol. Nu mag hij dat niet meer. Als je zoo getrouwd bent hé, dan moet je 't verderweg zoeken. We gaan samen nog wel eens voor zaken op reis, maar daar weet je dan niets meer van, als je terug bent in ons landje. Zoo, komt U die zaak van Engelman onderzoeken? Mag ik U misschien iets aanbieden?.... Oh, een koffie? Nu, dan maar een koffie, en Johan breng mij een lichte Cats".
Plotseling woof hij eenige malen met z'n hand, terwijl over z'n gezicht een allerminzaamst glimlachje kwam. Op straat liep een elegant vrouwtje langs, een beetje modern en opzichtig gekleed, brutaal en ongegeneerd wuivend naar Verhey.
„Een allerliefst vrouwtje, Mevrouw Leonardsz. Haar man was zooeven hier bij me", zei hij verklarend, maar z'n oogen stonden me niet aan.
Ik voelde me in een net, onaangenaam verward. Ik was hier gekomen om m'n vriend weer te zien, hem te helpen zoo ik kon, met hem te overleggen. En nu zat ik hier met die vent, die me ook al tegenstond, met z'n praatjes, die mij geneerden. Anders kan ik toch wel

met zulke menschen overweg: ik heb teveel met zulke mannen om moeten gaan. Ik vermijd dan altijd om mijn burgelijke soliditeit te veel te toonen. Maar deze vent hinderde me vandaag. Hij drong me nog twee keer een borrel te gebruiken, maar toen er een vriend van hem binnen kwam, een canditaat-notaris, met veel knipoogjes en toespelingen in z'n gesprek, ben ik opgestaan om kamers te gaan bespreken, maar eigenlijk, omdat 't me zoo hoog zat, dat ik 't niet meer uithield.

Haastig verliet ik de Societeit. Buiten was 't een verademing de zwoele herfstlucht in mijn longen te zuigen. 't Geurde in de lucht met een nog fijner, nog teerder betoovering dan in de lente. Na jaren van hard werken onder de tropenzon, van stug volhouden in die zwetende maatschappij, was 't, of ik herleefde en ineens opnieuw gewaar werd al het mysterieuze, dat de natuur ons brengen kan, of ik plotseling weer herverstond de geheimzinnige fluisteringen van het leven.
Want nu nog steeds, ben ik mij duidelijk bewust, hoe ik dien dag, dien ik nu weet als de meest dramatische in m'n leven, den dag waarop ik het leven het meest intens heb gevoeld, hoe ik toen reeds bewust was van 't heel bijzondere van wat ik doorleefde.
Mijn overjas over de arm, m'n hoed in de hand liep ik diep ademhalend de groote straat door, de oude stadswallen voorbij, de laan in die van het stadje leidde. Ik had Verhey gezegd tevens even naar Eduard Leonardsz te zullen gaan. Hij zou wel thuis zijn op het theeuur, meende Verhey. Ik had hem gekend, toen hij nog in Leiden studeerde als medisch student, wel oppervlakkig, maar toch goed genoeg om me zijn figuur weer precies voor den geest te halen, vooral nu ik het gezicht van z'n zoon bij 't binnenkomen op de Societeit vluchtig had gezien: dom en onbeteekenend, maar wel goedig. 't Was me gebleken, dat hij de zwager was van Sander

en uit hem hoopte ik al die inlichtingen te krijgen, die ik niet aan dat weinig moreele vrouwenloopertje wilde vragen. Op straat had ik me z'n huis laten wijzen. Ik moest er zoowat zijn: ik stond stil en keek eens rond. Juist voor me lag een eenvoudig, ouderwetsch landhuis, grijs geverfd, met diepe rondgehoekte ramen, klimop begroeid en gedekt door een laag pannen-dak, met voorin een rechtopstaand dakvenster. 't Zag er vriendelijk uit in zijn tuin, met ervoor een half cirkelvormig grasveld, waarop een paar lindenboomen en omzoomd door een border van uitgebloeide geraniums, met aan weerszijden twee half geopende, roestige poorthekken. 't Zou 't kunnen zijn. Bij een van de hekken stond een wit bordje op een paal terzijde tusschen de heesters. Ik deed een stap nader „Mr. S. Engelman". Ik was getroffen. Ik keek weer en toen, terzijde van het huis, zag ik hèm zitten: in een rieten tuinstoel, steunend met de linker-elleboog naast het theeblad op de tafel, terwijl hij langzaam soms even z'n sigaar aan z'n mond bracht en de rook liet vlieden in een ijl blauw pluimpje van tusschen zijn samengeknepen lippen.

Vreemd stil zat hij, starend misschien al tijden zoo door het gelend lommer van de boomen voor hem, die nu hun blaren lieten vallen en dwarrelen over het gras en de paden.

M'n hart stond heel even stil en ik weet niet, of het mijn ontroering was of de lichtende herfstnevel, die al die kleuren en schaduw en licht deden vervloeien in aetherische verzachting. Maar wel weet ik, dat dit visioen: dat oude huis en die vredige, verwaarloosde tuin met die stille man erin, dat gansche beeld overgoten door de late herfstzon in mijn hart is gegrift voor immer.

Snel stapte ik met geruischlooze schreden het hek door het pad op over de doode blaren, die vastgeplakt lagen op de vochtig zwarte grond. Vlak bij hem gekomen, schrikte hij op en zag mij. Ik stond stil en even

verbaasde mij het langzame terugkomen van de herinnering in die wezenlooze blik, die was als van een, die gewend is binnenwaarts te zien.
Toen sprong hij op en sprakeloos drukten wij elkander de handen. De aanblik van zijn gezicht vervulde mij met diep medelijden. Mijn God, die man had geleden, veel en lang. Die groeven om zijn oogen en die mond . . . en hij, vroeger . . . „Sander!" „Max jij daar, wat doet me dat goed". We gingen zitten en keken elkaar een oogenblik bewogen aan. Toen vroegen we beide elkander meer, dan we antwoord gaven, al die vragen die twee menschen doen, als ze elkaar in heel langen tijd niet gezien hebben; die niets beduiden, die geen antwoord willen, maar uitdrukken de emotie van het oogenblik. „Maar vertel eens. Max, hoe kwam je er zoo bij om me op te zoeken? Laat ik je direct zeggen, dat ik het in ieder geval verschrikkelijk aardig vind. Ik heb in zoo lange jaren niet meer vertrouwelijk kunnen praten en nu kom jij nog wel". „Ja Sander. Ik kwam hier eigenlijk niet alleen om je op te zoeken, maar ook omdat . . . . Ik ben Commissaris, zie je, van de Nationale Handelsvereeniging en ik was gezonden om . . . ." „Door Verhey?" schreeuwde hij schor en hij sprong op, terwijl zijn gezicht doodsbleek werd. „Oh, ik dacht dat jij als vrind . . . ." „Nee nee, Sander, hoor me toch, ik kom als vriend, ik kom om je te helpen . . . ." Hij stond voor me terwijl een woeste blik uit z'n oogen straalde: „Ja, ja, als vriend, dat kennen we, vertel nu maar geen praatjes . . . ."
Ik sprong ook op en greep hem bij de schouder: „Begrijp dan toch Sander, dat ik heusch kom om je bij te staan. Geloof me toch, ik haat die Verhey. Toe Sander, laat er tusschen ons geen misverstand zijn . . . . ."
„En waar kom je dan op dit uur vandaan?" Vroeg hij plotseling, terwijl ik zag dat zijn wantrouwen toenam. „En waar ging je heen? Je komt zeker van die schoft, die neef, die . . . . die . . . ."

„Sander, luister," zei ik bevelend. „Ja zeker, ik kwam van Jules Verhey en ik zal je eerlijk zeggen, dat ik naar Eduard Leonardsz ging, maar 't was voor jou."
„Oh, natuurlijk voor mij" en hij lachte kort. „Weetje, als ik een vriend wilde bezoeken, was ik direct . . . . ."
„naar hem toegegaan", vulde ik aan, „als ik niet eerst allerlei inlichtingen had willen inwinnen, omdat ik dien vrind in geen vijf en twintig jaar gezien of gesproken heb. Begrijp me dan toch, Sander. Toe, geloof me. Ik wist nog geen eens of je vrouw . . . hoe je vrouw . . ." Hij scheen wel te begrijpen en afgemat ging hij weer zitten.
„Sander ik had iets gehoord, ik wou eerst weten . . . ."
En ik overreedde hem door snel en dringend te verklaren. Maar ik kon de gedachte niet verjagen, dat hij niet aan mijn blijdschap en mijn emotie van daarnet gezien had, dat ik een vriend was, een werkelijke vriend en dat ik nu hem, met wien ik geleefd had als een broer, dat ik nu hem met zooveel woorden en klem van argumenten moest bewijzen, dat ik geen kwaad in mijn schild voerde. En ik zei 't hem.
Dat scheen hem eindelijk aan 't wankelen te brengen. Hij keek mij weifelend aan, alsof hij voor een moeilijk te doorgronden geheim stond. Toen zag hij naar den grond en zei, mijn blik vermijdend: „'t Zal wel zoo zijn Max. Ik heb zooveel verkeerd begrepen; ik zal jou ook wel misverstaan hebben. Vergeef 't me dan maar".
Op dat oogenblik kwam de meid in de voordeur en zei, dat dokter Leonardsz aan de telefoon was en of hier ook een mijnheer Reinhardt was, die hij wilde spreken. Ik stond op en Sander geleidde mij naar binnen. Eduard vroeg me te dineeren. Hij zou het buitengewoon op prijs stellen, als ik heden avond in zijn familiekring een eenvoudig diner voor lief wilde nemen en hij me zou kunnen voorstellen aan zijn vrouw. Ik beloofde om half zeven te komen. Toen ging ik de voorkamer binnen. Sander scheen zeer opgewonden. Hij kwam op me toe,

en vroeg me in eens; „Waarom heb ik toch zóó moeten lijden, Max? Zeg me, waaraan heb ik dat toch verdiend? Ik begrijp het niet. Oh jij, die me kende in den gelukkigsten tijd van mijn leven, jij weet dat ik nooit slecht was. Waarom toch moest mijn leven zóó zijn?" „Nee, Sander natuurlijk niet. Kom oude jongen, ik zal je helpen. We zullen samen vechten en 't wordt weer alles goed." Ik voelde het banale, het niets-zeggende van mijn woorden, terwijl ik vermeed een antwoord te geven op die vraag, die een mensch alleen in 't diepst van zijn ellende stelt. Hij schudde het hoofd en liet moedeloos de armen langs het lijf vallen.
Ik stak mijn arm onder de zijne en nam hem mee naar een tafeltje voor het raam, waar we beiden gingen zitten. „Vertel nu eens Sander, hoe je zoo in de put geraakt bent met je bank. Dat moet toch weer te verhelpen zijn. Je stond er toch zoo goed voor", zei ik terwijl ik hem trachtte op te wekken. Maar hij schudde 't hoofd en weerde me af: „Och, die bank. Wat kan 't mij schelen." 't Was dus erger, dieper dan ik me voorstelde. „Maar zeg 't me toch kerel, hoe 't kwam: je weet nu wel, waar ik voor gekomen ben." En toen vertelde hij me kort, alsof 't hem niet aanging, 't gezicht afgewend, hoe hij meer dan een half miljoen crediet gegeven had op een failliete boel. „Komt niets van terecht. Door eigen schuld".
„Maar hoe kwam dat toch? Oh, ik weet 't: ze hebben je bedrogen, verkeerde gegevens verstrekt . . ." „Nee. nee, eigen schuld. Ik heb niets onderzocht".
„Wel Godverd . . . , hoe wil je nu dat ik je help, als je dat zegt!" „Je hoeft me ook niet te helpen. Ik heb 't je nooit gevraagd. Mijn God, laat me toch. Maak jij me nu ook al verwijten. 't Kan me niets meer schelen, niets meer, hoor je . . . . geen donder" zei hij driftig. Ik sprong op. „Dus jij wilt je aan die lammeling van Verhey maar overgeven. Jij verdomt 't dus. Ben je dan

te laf om je nog . . . . ." Maar ik zweeg, want zijn gezicht was lijkkleurig geworden en zijn oogen leken waanzinnig.
Hij stond op in vervoering, keek me een oogenblik aan. Toen zakte hij terug. „Nee, nee Max, laat me toch met rust. Nee, nu niet meer", vervolgde hij langzamer. „Vroeger misschien, maar nu, nee . . . dat zou doelloos zijn. Daar is geen reden voor. Als zij nog leefde . . . ."
De toon van zijn stem roerde mij. Het was de stem van een totaal gebroken mensch. Ik ging voor hem zitten en pakte zijn handen.
„Haar gedachtenis, denk daar toch aan Sander. Zou zij willen . . . . . .". Ik voltooide mijn zin niet. Hij snikte: één droge snik deed zijn lichaam schokken. Toen keek hij me aan, zoo diep vernederd, dat ik 't nooit vergeten zal. „Zij, wat zij zou willen? Ik weet 't niet. Nee . . . . zij zou willen . . . . dat ik verloor. Ze zal haar zin hebben. Ik zal me er niet meer tegen verzetten".
En fluisterend zei hij: „Jij Max, jij kunt niet begrijpen hoe ik zoo geworden ben? Ik zal 't je vertellen."
En hij vertelde.

Vijf en twintig jaar geleden was hij in X. gekomen. Direct haast na mijn vertrek naar Indië, was hij als rechtskundig adviseur van den ouden heer Leonardsz in de Credietbank gekomen. 't Kassierskantoor had zich langzamerhand uitgebreid. Hij had zich best kunnen schikken in 't kleine provinciestadje en in zijn werk, dat hij met plezier verrichtte onder, en later naast z'n chef, voor wien hij een groote waardeering opvatte. Gauw had hij er zich thuis gevoeld, vooral toen hij meer en meer ging verkeeren in den huiselijken kring van de familie Leonardsz. Neen, zijn Directeur was 't niet alleen geweest, die hem daar zoo vaak deed komen en iedere reden voldoende deed schijnen om 's avonds in de familiekring door te dringen.

Ook niet Eduard, die te veel Leidsch, met hem niet bijzonder harmonieerde. En ook niet de stijve, deftige vrouw des huizes, die zelfs een enkele keer weleens liet blijken, dat zij op zijn bezoeken niet zóó gesteld was. Langzamerhand was 't hem duidelijk geworden, hoe 't Mathilde was, die onbewust van eigen gratie en charme hem door haar lieflijkheid bekoorde.
Zij was zijn ideaal der vrouw geworden. Zij vervolgde hem in zijn gedachten en hij had geen rust, als hij in te langen tijd (en dit was gauw te lang) geen blik had opgevangen uit haar oogen en haar stem niet in zijn ooren had geklonken.
En zoo kwam hij steeds vaker met al zijn vragen, die hij 's middags op het kantoor had moeten stellen en den volgenden morgen had kunnen doen en die in tegenspraak schenen met zijn helder verstand.
De oude heer scheen een voorliefde voor hem te hebben en beantwoordde zijn moeilijkheden plechtig en uitvoerig, met iets van spot in zijn vriendelijke, doordringende oogen.
Zij scheen hem echter in den beginne nauwelijks op te merken, meest in beslag genomen door partijtjes en pretjes met haar vrienden en kennissen, waarbij Verhey ook scheen te hooren. Later toen het stiller werd in X., want eenige van haar vriendinnen trouwden en Eduard bracht niet meer zoo vaak Verhey en andere kennissen uit Leiden mee, vroegen ze hem wel eens vaker uit eigen beweging. Hij was de vertrouwde van haar vader geworden en 't was nu natuurlijker.
In dien tijd liet zij haar aandacht op hem vallen. Verwonderd was hij geweest, maar dadelijk verblind door den glans van het nooit-gehoopte, was hij verrukt verzonken in aanbidding.
Zijn gansche wezen fleurde op, vervuld met nog wel angstige verwachting, doch overblij in den stoutmoedigen sprong van zijn verbeelding.

Dan ging hij 's avonds naar huis, terwijl zijn borst zwol van ongedacht geluk.
In dien tijd ook was zijn tred veerend en verrichtte hij zingend den arbeid.
Vreemd was zij hem wel altijd wat gebleven: later had hij zich dat wel gerealiseerd. Maar hij, die bescheiden en zijn afkomst niet vergetend, zijn levensdeel vroeg, had dat zoo heel natuurlijk gevonden. Hoog boven hem scheen zij hem toe: zijn ideaal. Verder had hij nimmer doorgedacht, dolgelukkig nu ze hem had opgemerkt. Want was ze niet geanimeerd en overmoedig in haar gesprek met hem? Oh, hij wist 't wel zeker.
Hij kon tenminste geen andere uitleg geven aan haar nerveuze opgewondenheid, die hem zoo bevallig toescheen, als één, die weerklank vond in zijn eigen gemoed. Hij redeneerde veel met zichzelven in dien tijd, waarin het geringste hem diep verslagen, of overgelukkig kon maken. Hij beredeneerde en pluisde uit. Gezegdes, woorden, een blik en hij wist 't nu wel: zijn adoratie was haar welgevallig. Zij moest ook hem beminnen.
Heel zeker wist hij 't toch ook weer niet: vrouwen waren zoo moeilijk te begrijpen en och, alle menschen waren eigenlijk ondoorgrondelijk. Want toen hij haar gevraagd had op een schoone zomeravond, wandelend in den tuin na een huiselijk dinertje ter eere van Eduard, die voor het arts-examen slaagde, en zij gearmd weer binnen kwamen, had 't hem verbaasd Mevrouw zeer vroolijk te zien en Mijnheer..... Och, die was hartelijk geweest meer niet.... stil en teruggetrokken dien avond.

Ik luisterde vol aandacht en het viel mij op, hoe in mijn hoofd de gedachte opkwam, dat deze man met zijn helder verstand, die zoo zuiver alle, door hem waargenomen feiten weergaf, iets miste. Wat, dat kon ik niet direct onder woorden brengen. 't Scheen mij toe of al die

feiten voor hem nog even groote raadselen waren, als toen hij ze waarnam. Gebrek aan intuitie? 't Zou 't kunnen zijn. Want toen hij verder ging met zijn verhaal, was 't mij, of ik alles al voorzien had, of dit alles onvermijdelijk was. Alleen dat 't zoo diep treurig, zoo zielig zijn zou, had ik niet kunnen denken. 't Was of ik een som uitrekende en slechts de grootte van het antwoord mij verbaasde.

Spoedig daarop waren ze getrouwd. „Toen is mijn ellende begonnen. Mijn God, dien dag aan het Lago Majore. Oh, Max, ik genoot, ik genoot zoo vol, zoo diep van haar, die ik liefhad, van de reis, van het vreemde land en 't wonderschoone meer. Ik genoot van het geluk, dat voor altijd op mij was neergedaald. Den volgenden morgen, vroeg opgestaan terwijl zij sliep, vond ik haar, teruggekeerd, schreiend op haar bed.
Ik vloog naar haar toe, dacht dat ze mij gemist had, angstig was. Maar neen, zij keek niet op en toen ik bij haar kwam, weerde zij mij af. Dien ganschen dag heeft Thil geweend. 't Zou de eerste van velen zijn."
Gekwetst en vernederd door zijn hulpeloosheid bij haar verdriet en ongelukkig, omdat dan zelfs zijn tegenwoordigheid haar scheen te prikkelen, had hij toen voor 't eerst geleerd, wat lijden heet. „Zij smeekte mij, dat zij geen kinderen zou hebben. Hoewel 't mij onnoemelijk veel pijn deed, heb ik toegestemd. Je weet, Max, dat ik daar juist altijd zoo naar heb verlangd".

Een oogenblik zweeg hij, streek met de hand over het voorhoofd, om al die herinneringen te ordenen. Toen ging hij verder: toonloos met horten en stooten.
Langzaam, heel stilletjes aan, was het bewustzijn bij hem wakker geworden, dat dit verdriet van haar niet met „zenuwen" was te verklaren. Dit kon geen gelukkig, ja heelemaal geen huwelijk heeten. Hij? Hij trok zich

meer en meer terug, zich zelf verwijtend, terwijl hij zoo bescheiden mogelijk haar trachtte te winnen door groote voorkomendheid en angstvallig voor haar zorgen. Nog leefde in hem de flauwe hoop, dat als zij hem maar zou leeren kennen en waardeeren, haar liefde wel weer groeien zou.
Toen was hij ook gaan twijfelen, of zij hem wel uit liefde had getrouwd. Was het wel door haar geluk geweest, dat zij het hoofd aan zijn borst geborgen had, toen hij haar liefdeswoordjes toefluisterde, en diep gezucht had?
Of was het.....? Hij durfde het zich niet bekennen. Hoe had zij vroeger dan zóó kunnen zijn? Zij zou hem toch niet bedrogen hebben! Daarvoor kende hij haar te goed.
Met een vreemde stem, schor en onbeheerscht vertelde hij verder.
Zijn schoonmoeder was gestorven en een oude nicht bleef korten tijd om de huishouding te regelen voor zijn schoonvader.
„Ik zou 't wijf nog kunnen wurgen. Op een avond kwam ze hier. Daar zat ze. Thil zat hier, ik ginds. Soms in een vreeselijke droom, voel ik me daar weer zitten, een ijzeren, knellende band om mijn slapen en een gevoel of mijn borst openscheurt. Dan hoor ik 't haar weer zeggen". Hij leunde voorover, zijn gezicht vlak bij het mijne, zijn oogen vol ontzetting. „Thil" zei ze „wat ben ik blij, dat jij nu hier zoo gelukkig met je man leeft. Ik ben vroeger wel eens bang geweest, dat je met die vriend van Edu, met die nare neef van Jules Verhey zou trouwen". Iemand sloeg me met een hamer in mijn nek. Ik dacht, dat ik gek zou worden. Dat vreeselijke zwijgen! Mijn vrouw, bleek, zweeg, zei niets. Toen ze weg was en ik de voordeur dicht hoorde vallen sprong ik op Thil toe. Bleek en wezenloos stond ze bij de lamp. Ik smeet haar neer, ik heb haar ge-

slagen". Hij liet 't hoofd in de handen vallen en kreunde. Hij had haar verweten, dat zij hem bedrogen had. Ze had het geluk van zijn leven vernietigd. Dáárom wilde ze geen kinderen. Dáárom kon ze zich afwenden, als hij haar kuste en zeggen, dat ze moe was, rust verlangde . . . Laf bedrogen had zij hem, terwijl zij van een ander hield. Toen had ze hem gezegd: „En jij was te stom om dat te zien. Lummel, die je was".

Hij sprong op, liep heen en weer en begon zenuwachtig te snikken.
Mijn oogen stroomden vol tranen.
„Toe Sander, kalm toch wat. Jullie hebt elkander niet begrepen. Ga nu maar eens zitten. Je windt je zoo op. Och mijn kerel, wat is dat allemaal ellendig".
Hij was geheel overstuur.
Hij pakte mij bij de schouders.
„Was jij maar niet weggegaan. Dan was 't nooit gebeurd. En altijd was ik zoo alleen. Nooit kon ik iets zeggen. Altijd moest ik zwijgen. Ik ben zoo blij, dat je gekomen bent". Hij begon weer te snikken, zijn hand voor de oogen. Toen keek hij me aan, met betraand gezicht. „En nu ontvang ik je zoo. Ik verveel je met mijn ellende en jij zit daar maar. Je zult dorst hebben. Wil je niets hebben, Max? Ik wil je alles geven wat ik heb. Toe, neem maar wat". Ik schudde van neen. „Och, neem toch maar wat van mij aan. Je bent altijd zoo goed voor mij geweest. Je wilt wel thee of . . ."
Hij liep naar de kast, opende en sloot die, liep naar de deur . . . . . Maar ik hield hem tegen en leidde hem zachtjes naar zijn stoel.
„Spreek je maar eens uit, Sander. Je kunt me alles vertellen. Ik hoef niets te hebben. 't Is goed zoo om bij je te zijn".
Een tijdje zat hij stil, 't hoofd achterover, zijn oogen gesloten.

't Verhaal van zijn ellende was nog niet ten einde. Langzaam en moeilijk, telkens onderbroken door snikken, ging hij verder.
Hij had 't gedragen. Stil en somber had hij gewerkt. De oude heer was korten tijd nog in de bank gebleven, toen commissaris geworden en Sander was hem opgevolgd. 't Was in die jaren, dat Verhey, toenmaals directeur van de Handelsvereeniging, de aandeelen ging opkoopen. De oude heer had na lang aarzelen, er bij hem op aangedrongen zich te verbinden met Verhey. Kortweg, zonder uitleg, had Sander geweigerd. Nooit. En hij had gezien, hoe zijn schoonvader hem droef had aangezien en gezwegen.
Op dat oogenblik had hij ook hém gehaat. Waarom had hij hem niet gewaarschuwd, toen hij wist?
Maar na de begrafenis, die op zijn plotselinge dood volgde, was hij eenzaam naar het kantoor gegaan, met het gevoel een heel goede vriend verloren te hebben: de eenige, die tenminste begrepen had.
Mathilde kwijnde in haar zwijgen. Wél had hij iets van haar ontzaglijk leed begrepen: zijn ellende had hem leeren zien niet alleen door eigen oogen.
Even onderbrak ik:
„Waarom gingen jullie niet van elkaar Sander? Waarom ben je niet gescheiden?" Hij haalde moedeloos de schouders op. „Wat was dat dan voor oplossing geweest? Wij hadden te diep in elkanders leven ingegrepen. Hier was geen ontkomen mogelijk. We zouden de vlucht genomen hebben. Maar was ons leed verminderd, opgelost?"
„En zij?" vroeg ik.
„Zij? Zij zweeg. Ze zweeg altijd. Zij heeft geen reddend woord gesproken. Mijn God, als ze 't gedaan had. Als ze één verlossend woord gesproken had, dan was nou mijn ellende niet zoo groot. Maar zij heeft 't niet gedaan. Had zij me maar vergeven. Ze deed 't niet. Ze wilde dat ik leed. Uit wraak" zei hij schor.

Het einde was toen wel gauw gekomen. Steeds had hij toch getracht haar smart te verlichten, haar leven dragelijk te maken. Want altijd nog was hem dien hoop gebleven, dat eens zij zijn innerlijk erkennen zou. Een tijd had 't hem geschenen of zij zelfs zachter, haast vriendelijk werd.
Toen was hij, eens thuis gekomen, voor haar neer geknield. Hij had haar toen gesmeekt hem niet ganschelijk te verstooten, hem één goed woord te willen geven. „Ik heb gebeden om één woord van menschelijkheid. En zij? Zij vroeg om rust, om vrede. Toen is 't met één slag in mij gebroken."
Thans wist hij wel, hoe niet haar gevoel voor hem, maar afmatting haar zoo zacht, heeft doen schijnen.

Op een der dagen, die toen volgden, deelde Daatje, de meid, hem 's middags mee: dat mevrouw te bed lag en om rust verzoeken liet.
„Ik begreep wat zij bedoelde. 'k Liet Eduard komen en, na haar onderzocht te hebben, waarschuwde deze me voor haar hart.
Teruggekeerd op het kantoor kreeg ik een telefoon van Jules Verhey.
Van Steenen, de directeur der meelfabriek, had reeds tien dagen geleden om een groot crediet verzocht. „'t Was hem nog niet verstrekt. Hoe stond 't er mee? De man moest 't hebben en onmiddellijk. 't Leek hem overigens geheel vertrouwd. Of ik 't soms niet had?" Anders zou hij zich voor zijn cliënt tot de Handelsvereeniging wenden.
Nog dien middag heb ik 't gegeven: zes-honderdduizend guldens."
Sander stond weer op, liep nerveus de kamer op en neer. „Nog geen week later kreeg ik 't bericht dat van Steenen op was. Totaal op. De meelfabriek failliet. Leveranciers uit Rotterdam hadden beslag laten leggen.

Dit Max, is de tweede slag. Toen ik 't hoorde, draaide alles voor mijn oogen. Mijn heele levenswerk, het eenige trouwens, vernield. Vernietigd met één slag. Mij zou niets lukken. 'k Mocht niet slagen. Zeg nu nog, dat 't noodlot niet ranselt blind en stom. Altijd maar ranselt, tot je dood bent.
Ik liep in trance. Aan het ziekbed van mijn vrouw vertelde ik haar, dat ze gerust kon zijn. De ander had gewonnen. De lummel was ook in zijn zaken stom geweest. 't Scheen haar erg aan te grijpen. Haar handen gingen heen en weer over het laken.
„Kom eens hier. Sander. Ga nu nog niet weg. Ik wou je wat zeggen. Hoe vreeselijk voor je." Ik stond haar aan te kijken. In mijn hoofd hamerde iets. Korte felle slagen. Ik kon niet denken.
Toen zei ze en ik verstond het duidelijk: „Ik wou je nog wat zeggen, m'n jongen. Waarom hebben wij elkander zooveel leed berokkend? Ik weet 't niet meer nu. Was het wel noodig?" „Noodig, noodig?" schreeuwde ik. „Mijn God." Ik lachte. Toen werd ik als ijs.
„Verrek" zei ik: „Verrek." Hoor je 't Max. „Verrek" heb ik gezegd aan 't sterfbed van mijn vrouw." Hij liep naar me toe. Ik stond op, ademloos. 't Was of een knellende greep mijn keel toeklemde. Zijn gezicht was verwrongen; zijn oogen puilden, bloed doorloopen. Hij greep me in de borst. „Hoor je 't wel? Dat zei ik op het sterfbed van mijn vrouw" gilde hij. Toen hijgend: „Mijn laatste woord was: „Verrek." Terug gekomen stond Eduard in de gang. Ze was dood."
Thans had hij zijn bezinning heelemaal verloren, hij snikte en stotterde. Ik wou hem beetpakken, maar hij greep een portret van de schoorsteenmantel, bekeek 't een seconde, toen vloog het aan scherven op den grond. „Je hebt me bedrogen. Verrek, hoor je. Verrek jij maar." Hij snikte en gilde en toen zijn oogen sluitend en zich achterover buigend greep hij, plotseling stil,

met zijn hand in zijn nek. Even bleef hij staan en kreunde. Ik sprong naar hem toe en drukte hem in de stoel.
Toen begon hij te schreien met de vuisten voor zijn gelaat, zooals ik nooit iemand heb hooren schreien. Mijn God; ik hoop het nooit meer te hoeven hooren. Ik stond een moment versuft.
Toen keek ik naar de scherven op den grond. De fotografie lag met 't beeld naar boven tegen den haard. Ik hurkte neer en zachtkens legde ik voorzichtig de stukken één voor één in de prullenmand. Dwarsdoor het beeld: een mooi gezicht met zachte trekken en een fijne mond, liep één groote snee van het gebroken glas.
Met trillende handen legde ik 't terug op den schoorsteen. Toen viel m'n oog op de pendule. 't Was kwart voor zeven. Eduard, eten, flitste het door mijn hoofd. Ik keerde me om. Sander zat stil in dezelfde houding.
Telkens schokte het even door zijn lijf. Ik trad op hem toe en tikte hem op den schouder: „Jezus, Sander, ik moet weg naar Eduard: Zal ik hier bij je blijven en even opbellen?" „Weg" vroeg hij toonloos, niet begrijpend. „Weg?" „Ja, kerel, je weet toch wel. Ik zou om half zeven al bij Eduard zijn. 't Is nu kwart voor. Of zal ik hier blijven?"
Hij draaide langzaam zijn hoofd om op de klok te zien. De leege plek op de schoorsteen scheen hem alles weer in herinnering te brengen. Hij liep er met onzekere stappen heen en greep het portret. Hij scheen te begrijpen en begon opnieuw te schreien.

Ik stond er hulpeloos bij. „Kom, Sander, wees nu kalm. Anders kan ik toch niet weggaan. Toe kerel, ga nu zitten." Als een kind liet hij zich naar zijn stoel leiden, het portret in zijn hand geklemd.
„Zal ik hier blijven? Zeg nu maar, wat je wilt." „Nee ga maar, je moet toch weg", zei hij fluisterend.
Ik weifelde even. 't Leek me een misdaad. Maar hoe

kon ik er nu nog af? Dat verrekte diner. Ik had er al moeten zijn. Ik weifelde even. Hij leek me wel kalmer. „Zul je dan rustig blijven, Sander?" „Ik zal kalm blijven. Ga maar."
Met tranen in de oogen wendde ik me af. Bij de deur gekomen riep hij mij terug.
„Je komt toch nog, Max? Je laat me toch niet in de steek?" „Natuurlijk Sander, ik beloof 't je. Zoo gauw ik kan." „Van avond nog?" „Ik kom van avond nog."

Buiten de deur stond Daatje, haar schort aan de oogen. „Hoe is 't met mijnheer? Och God, ik heb zoo'n medelijden met dien man. Hij is zoo goed. Ik dien hier al wel twintig jaar, mijnheer en in zoo'n tijd ziet een mensch veel."
„Mijnheer is erg nerveus, Daatje", zei ik zacht. „Let maar op hem en zorg, dat hij wat eet. Ik kom vanavond nog terug".
Ik verliet haastig 't huis en liep op een draf de laan in. De schemer uit de lucht verlichtte nauwelijks nog de huizen. Gelukkig vond ik 't direct. 't Was 't tweede huis. In mijn hoofd gonsde het. Toen ik gebeld had was 't of ik een moord had begaan.
Wat had ik gedaan? Ik had toch moeten blijven.
Voetstappen. Eduard, die mijn hand schudde in een hel verlichte gang. Mevrouw, de zoon, de schoondochter. Ik boog, prevelde iets. Aan tafel was het alsof de stemmen van heel ver tot mij doordrongen.
Waarom had ik hem verlaten? 't Was laf van mij. Hoe zou 't nu zijn? Als hij nu maar niet weer . . . . .
De angst stak in mijn hart. Die meid zou toch wel . . . . .
't Gesprek was een helsche marteling. Oneindig lang scheen 't. En al maar bewegen en gezoem van stemmen om mij heen, gerikketik van lepels en vorken, in de felle blikkering van 't witte tafelkleed.

Ik had 't gevoel of ik alles door een gordijn heen hoorde.
Zou hij nu eten? Zou ik gauw weer bij hem kunnen zijn?

Ik kwam een beetje bij, hoewel ik met moeite iedere hap door mijn keel wrong.
Toen hoorde ik in eens duidelijk, misschien door de naam, die genoemd werd:
„Vindt U 't niet vreeselijk voor Sander, Mijnheer Reinhardt? Wij hebben zoo'n medelijden met hem. Als ik nu bedenk, dat hij daar zoo alleen zit, zou ik hem wel zoo hier kunnen halen. Denkt U iets voor hem te kunnen doen? Jules Verhey meende, dat hij niet te helpen was. Die zegt, dat 't heelemaal zijn eigen schuld is. Het was ook altijd een eigenaardige man. Niets geen man voor Thil". Ik mompelde iets, maar haar zoon richtte plotseling het woord tot zijn vrouw.
„Oh ja, Willy. Ik moet je nog de complimenten van Verhey overbrengen voor je nieuwe hoed. Hij stond je allerliefst!" „Zoo, heeft hij me dan gezien? Hij ziet me altijd. Waar zat hij? Zeker op de soos?" „Ik was er zelfs bij Mevrouw", zei ik dof als in een droom.
Ze keek me verrast aan, misschien ook getroffen door de toon van mijn stem. Zij was 't dus, 't „allerliefste mevrouwtje Leonardsz", de schoondochter. Ze zat naast me.
Toen lachte ze kort en haar gezicht werd brutaal.
„Vandaar dat U te laat was, Mijnheer Reinhardt. Iedereen, die met Verhey zit, komt te laat".
Ik antwoordde niet. Deze situatie maakte me weer ongeruster. Weer begon die ontzettende angst op te komen.
Ik geloof dat ze lachtten. Ik weet het niet meer.
Goddank de vruchten.

Toen ik met Eduard in diepe leeren zetels op zijn kamer gezeten was, een sigaar en een kopje koffie, begon hij opeens hakkelend een verhaal.

Hij was nooit erg vertrouwelijk geweest met Sander. Ik had zijn zuster nooit gekend? Niet? Ze was wel moeilijk geweest, veel nerveus. Maar och, hij had nooit iets gemerkt. Alleen het sterfbed had hem erg verward. Hij had er niets van durven zeggen.
„Ja, zie je. Dan zijn er zoo vaak zieken, die willen weten wat ze hebben, of ze nog lang te leven hebben en zoo. In mijn praktijk heb ik altijd het systeem om zieken niet te verontrusten. Ik stel altijd maar gerust. Maar toen met mijn zuster .... Ik weet niet of ik toen goed gehandeld heb.
Enfin, ik zal 't je maar vertellen. Jij moet 't maar beoordeelen.
Toen ik geroepen werd was Sander net weg, naar van Steenen. Enfin, je zult die onverkwikkelijke geschiedenis wel kennen. Verhey zegt, dat 't heelemaal zijn eigen schuld is. Hij heeft ons ook direct aangeraden ons geld er uit te halen. Och, natuurlijk schieten we er wel wat bij in, maar gelukkig niet zoo veel. 't Is een affreuze geschiedenis."
Hij schonk zich nog een Tripple sec in. „Ik kwam direct en toen ik binnen kwam, zag ik dat 't af zou loopen. 't Zijn zoo de symptomen, die je in een lange praktijk op den duur wel leert. Ze hijgde vreeselijk en haar pols was onregelmatig.
Opeens vroeg ze me, nadat ze de meid weggezonden had, hoelang ze nog te leven had. Of ze Sander nog terug zou zien? „Natuurlijk kindje", zei ik. „Natuurlijk". Een oogenblik bleef ze kalm liggen. Toen scheen 't weer erger te worden en ze ging ...., ja, eigenlijk delireeren. Vermoedelijk uit benauwdheid.
Ze was altijd zoo slecht voor Sander geweest. En of ze hem nog kon zeggen, dat ze hem vergaf?
Nu moet ik je vertellen, dat ik dit nooit geweten heb. Ik had altijd gemeend, dat mijn zwager een absoluut soliede persoon was. Enfin, ze had 't daar maar voortdurend over. 't Werd steeds erger en ik kon haar

haast niet meer bedaren. Ten slotte vroeg ze, of ze nog tijd had om hem weer te zien en hém vergeving vragen. Enfin, je begrijpt, zooals 't dan gaat: Ze ging alles door elkaar halen".
„Je hebt hem dat niet gezegd?" vroeg ik ademloos, terwijl ik voelde, dat ik verstijfde. „Wie..?" „Sander, natuurlijk. Je hebt 't hem toch wel gezegd?" vroeg ik driftig.
„Nee, nee, Eigenlijk niet. Ik vond 't nog al penibel. Maar waarom wind je je daar zoo over op? Je moet me excuseeren maar ik ga me niet in dergelijke kwesties mengen....".
Ik geloof, dat ik vloekte. Ik stormde de deur uit.
„Naar Sander toe, hem dát vertellen" dreunde 't in mijn hoofd. Ik snelde de weg op en holde de tuin van Sander binnen. Ik belde luid. Er was licht in de gang. En toen.... Toen ging de deur open, Daatje stond voor me, schreiend. Trillend leunde ik tegen de muur. „Wat? Wat is er? Is Mijnheer.... Heeft Mijnheer....". Ze knikte snikkend, haar hand voor de oogen.
„Maar waarom heb je mij dan niet...? Waar is hij?" vroeg ik schor.
Ze wees op de half geopende deur van de voorkamer. Ik wankelde binnen. Midden in de kamer lag hij. Zijn rechterslaap was bebloed. Zijn revolver lag naast hem. Zijn oogen staarden naar boven.
Ik heb ze gesloten en een kus gedrukt op het nog warme voorhoofd. 't Was net gebeurd. Hij had niet willen eten en lang in zijn kamer heen en weer geloopen. Toen was 't stil geworden. Daarop een schot.
Op tafel lag een papiertje. Bijna onleesbaar was 't schrift. De notaris heeft 't aangenomen als testament. Hij wees mij aan om alles te regelen.

Een week later kwam ik in Apeldoorn terug. Toen ik thuiskwam, heb ik m'n vrouw lang ernstig aangezien

en haar gekust. In haar oogen kwam een lang vergeten glans.
Kort daarna zijn we samen op reis gegaan. Ik ben geen commissaris meer van de Handelsvereeniging en Mr. Jules Verhey is thans president van de Gewestelijke Credietbank.
In mijn bureau is een lade, waarin wat scherven liggen en een geschonden portret van een schoone, jonge vrouw.

STH.

LIEDJE.

Zij zijn je liefde niet waard, m'n kind,
Geef me 'n hand, — ga mee,
We zullen dansend gaan door 't leven,
Als meeuwen over schuimende zee,
We zullen schitteren als verre sterren . . . .
Geef me 'n hand, — wij gaan,
Ik heb voor jou een plaatsje naast me,
We beschrijven een hemelsche baan.
Ons geluk zal vele menschen verblijden . . . .
Geef me 'n hand, — zoo is 't goed,
Misschien zullen z' ons eens later bewond'ren
Mij — om mijn liefde, jou — om je moed.

E.

DE RECHTE LIJN.

Het was een zomeravond. Zoo'n avond in Juli, waarop tegen het vallen van de nacht de witzilveren nevelen opstijgen uit de weiden en hun reis beginnen over het vlakke groene land. De wilgen staan stil te droomen langs de dampige slooten, een koe loeit ergens in het veld, een enkele verre menschenstem klinkt uit een boerenhoeve, waar een deur dichtslaat en binnen het licht ontstoken wordt.

Zoo'n avond waarop bij den aanblik van de zachtgroene schemertinten van het land, het ijle grijsblauwe van de lucht daarboven, een weemoed opkomt om de dagen, die men reeds leefde, en het is dan, dat het eindeloos verlangen van den Noorderling met verlangen naar iets ontzegbaars teers en schoons, naar een geliefde vrouw, wordt geboren.

Zoo'n avond was het, dat de torenklok half tien sloeg, de schemering daalde in de leege suffe straten, en de schemerende notabelen van Woerden, in angstige verbazing de bleeke gezichtsvlekken nog dichter voor de gapende zwarte raamgaten brachten, murmelend: „Gut, daar gaat de Koning, zonder hoed, en wat loopt-ie hard".

Door de schemering liep waarlijk de heer de Koning, gemeentesecretaris van Woerden, commissaris van de Provinciale Middenstandsbank, bestuurslid van de Muziekvereeniging „Hendrik van Woerkom".

Zonder hoed liep hij, en zoo hard hij kon door de straten van Woerden, overal waar hij langs kwam groote verbazing bij de ingezetenen wekkend.

Doch de notabelen, die hem kenden, wisten wel wat dit te beduiden had, al waren zij even opgeschrikt door het vreemde van het geval. Gansch niet verbaasd waren zij meer, toen zij eenige minuten later het snelle rijtuigje van Dr. v. Erlevoort voorbij zagen komen, in de richting van het huis van de Koning, ja, ja eindelijk

was het dan zoo ver, en toen zij dien avond naar bed gingen baden zij langer en vuriger dan anders, want zij waren hartelijke en vrome Hollanders.
Op dien avond in Juli, wijl het laatste licht nog hing over het wijde lage land, en groote uitgerande wolkenkoppen langzaam heengleden, werd geboren de zoon van goede familie, genaamd Louis de Koning.
En den volgenden dag was heel Woerden in opschudding en blij, dat alles zoo voorspoedig gegaan was. De burgemeester stuurde bloemen, en alle gemeenteraadsleden ook, en de notaris en veel notabelen kwamen gelukwenschen of stuurden kaartjes. En de vrouwen van de notabelen, brachten vruchten en lekkers voor mevrouw de Koning, of maakten kleertjes voor het kleine kindje.
En onderwijl dacht de duivel van Holland, die dit alles schamper aanzag: „Wat een rompslomp voor één zoo'n wurmpie". En hij peinsde lang en ingespannen over een klein aardig plannetje .... Maar daarover later.
En het kindje groeide op en werd een echt aardig ventje, een zonnetje in huis, dat lief was voor z'n moeder en dol op knutselen. Heele Zondagen, na de kerk kon ie met z'n Meccano spelen. „Hij maakt van niets iets", zei z'n oom Theo altijd. En z'n andere oom, de referendaris uit Purmerend zei: „Die jongen moet ingenieur worden". En Louitje wou wat graag. Dan glimlachte de oude heer de Koning, de gemeentesecretaris, en zei dan: „We zullen es kijken of Bruin het trekken kan". Maar ieder jaar zette ie een duitje apart op de Provinciale Middenstandsbanks, waar ie commissaris van was, voor studiegeld van Louitje.
En zoo kwam de tijd, dat Louitje op z'n zeventiende jaar eindexamen H. B. S. deed, waar ie natuurlijk met glans door kwam.
„Een de Koning doet niets half", zei z'n moeder en ze keek vol trots naar haar man, die nu al vijf en

twintig jaar gemeente-secretaris van Woerden was.

In September van dat jaar ging Louis de Koning naar Delft, zooals hij dat van begin af aan had gewild. En de oude heer prees zich gelukkig, de middelen voor de studie van zijn zoon bij elkaar gespaard te hebben. Want reeds na een tijdje zag hij al duidelijk, dat het er best aan besteed was.
En werkelijk, Louis toonde alle eigenschappen te bezitten om een goed ingenieur te worden: werkzaam, ordelijk, serieus, open oog voor de dingen rond hem, helder hoofd, kalm en zakelijk, eerlijk en oprecht, daarbij een hart van goud; in één woord een behoorlijk mensch. Alle dwaze sentimentaliteiten, waar sommige van zijn vrienden in de Sturm und Drang periode ernstig aan leden, en dan allerlei malootige verhaaltjes en gedichtjes schreven, waren hem volkomen vreemd. Soms kon hij, hoewel hij wist, dat het niets gaf, kwaad uitvaren tegen zoo'n „dichter": „Waarom wil je toch altijd bijzonder doen? Wees toch eens gewoon. Altijd moet er het een of ander geks of onwaarschijnlijks in je verhalen gebeuren, en als er dan nog maar wat inzat. Maar ik moet me dikwijls afvragen, wàt ik er nu eigenlijk in moet zien".

Maar dan lachte de „dichter" en zei, dat Louis er ook heelemaal niets van begreep. Doch dat was makkelijk zeggen vond Louis en praatte er maar niet meer over.
Bovendien, wie las hen immers. Er was allang genoeg en veel beter geschreven door schrijvers van naam. Hij had al werk te over om de gesammelte Werke van Goethe, Schiller, Dostojewski, Strindberg, Ibsen, Schnitzler en zooveel andere groote mannen van de wereldliteratuur door te werken.
Ja, hij las hen graag, die groote geesten, die juist door het diep-menschelijke van hun problemen, alle menschen

wisten te boeien, al waren ze van een ander ras, en al hadden ze andere zeden. Doch de Hollandsche schrijver, die hij liefst las was wel Multatuli. Hij hield er van, dat ook eenige humor in een boek was te bespeuren. 't Werd anders zoo eentonig, vond hij.
Door dat vele lezen kreeg Louis zoo langzamerhand een steeds dieper inzicht in de levensvraagstukken. die zich aan hem opdrongen, een inzicht dat nog werd verruimd en verrijkt, door de gesprekken, die hij wel met zijn vrienden voerde, op avonden waarop zij in den winter rond zijn snorrend kacheltje bijeen gezeten waren. Nachten spraken zij, de vrienden, die elkander dan verhaalden, van hetgeen hen kwelde, hen verheugde van wat schoons in hen was. Zij spraken met het vuur en de heftigheid der jeugd en meestal gebeurde het dat zij onwillekeurig kwamen te spreken, over het onderwerp, dat juist in de jonge jaren een ieder het meest boeit: de vrouw.
Zoo kwam het dat zij lang en zwaar discusseerden over de voor- en nadeelen van het scharrelen. De één verdedigde het, de ander viel het aan, doch Louis mengde zich slechts weinig in het gesprek en zat glimlachend toe te luisteren. Zijn principes op dit punt stonden vast: hij wilde niet scharrelen; hij had een afkeer van meisjes, die de ééne dag met den één, den volgenden dag met den ander meegingen, omdat zij door hun mindere ontwikkeling slechts in staat waren de lagere begeerten bij velen op te wekken. Bovendien vond hij, dat man en vrouw in het huwelijk eerlijk tegenover elkaar moesten staan. Wanneer hij van zijn meisje eischte, dat zij een eerbaar verleden had, dan had zij het recht dat ook van hem te eischen.
Toch veroordeelde hij niet zijn vrienden, die de kracht niet hadden de verleiding te weerstaan. Veeleer had hij medelijden met hen, en was hij dankbaar, dat hij wel de wilskracht bezat op den goeden weg te blijven.

Om dit ruime standpunt apprecieerden zijn vrienden hem zeer; onder elkander werden zij het echter nimmer eens, en de debatten eindigden pas, wanneer het kilblauwe morgenlicht te schemeren begon in de reten der gordijnen en buiten de eerste karren ratelend voorbij kwamen. Huiverend stonden zij op, en de vrienden gingen heen, Louis achterlatend in de blauw berookte kamer, waarin de stoelen stonden rommelig dooreen en de sigarettenpeukjes lagen op het aschbevuilde kleed. Dan sloeg Louis de gordijnen open en keek naar buiten waar de arbeiders elkaar toeroepend en met holklinkende zware stappen, zich in groepjes naar het werk begaven. En als Louis hen zag, dacht hij weer terug aan den tijd waarin ook hij iederen morgen vroeg van huis ging naar school, en nog niets wist van de vrijheid, die hij in zijn studententijd zou genieten. Wel bevoorrecht was zijn positie thans, nu hij doen kon met zijn tijd, wat hij wilde. Doch op zulke morgens, nadat, hij den geheelen nacht met niets doen had doorgebracht voelde hij toch weer sterk de behoefte aan het werk te gaan om zijn plicht tegenover zijn vader te vervullen. En zoo kwam hij tot de conclusie, dat juist in deze vrijheid, de grootste gebondenheid lag.
Aldus wist Louis zijn tijd behoorlijk te verdeelen tusschen studie en algemeene ontwikkeling. En geregeld deed hij zijn examen met succes, en na iedere keer ging hij naar huis en kreeg van zijn vader een extratje, om een weekje naar het buitenland te gaan.
En tegen den tijd, dat hij afstudeerde, bezocht hij verschillende nette bals, theaters en concerten, altijd in gezelschap van het een of andere meisje van goede familie. „Hij zal zijn keus willen doen", zeiden de notabelen van Woerden met een guitig lachje, toen ze het hoorden. En werkelijk na zijn eindexamen als w. i. verloofde hij zich met Johanna Oudewaard, dochter van den burgemeester van Bodegraven.

Het was een echt gezellig feestje, waarbij oom Theo nog eens al de kwajongensstreken en grappige gezegden uit Louis jeugd ophaalden; en 's avonds zei zijn moeder met geroerde stem: „Nu is er weer een periode van je leven afgesloten, m'n jongen", en zijn vader gaf hem een stevigen poot en toen gingen ze allemaal naar bed. 't Meisje logeerde bij d'r nicht.

Twee maanden daarna had Louis een baan met goede vooruitzichten, bij een groote maatschappij waar oom Theo procuratiehouder was.

En het was juist in dien tijd, dat de duivel klaar was met zijn plannetje.

Het is voorjaar en in het laatst van April.
Een bolle wind waait wijd van 't Zuiden naar het Noorden, over het lage land, dat is nog bladerloos en dor. Voort jaagt de wind en veegt de laatste grauwe wolken weg, die winter heeft vergeten.
Voort jaagt de wind en jaagt hen weg, de oude muffe gedachten, die woonden in het in winterslaap verzonken land.
Wild is hij de wind; zie hoe hij speelt met de grollende golven, die in woeste woede zich krullen tegen de statige duinen; zie hoe hij zwiept met de naakte takken, waar de zwellende knoppen reeds vochtig in blinken; zie hoe hij rukt aan de wieken der molens, die eenzaam staan stil in het donkere veld; zie hoe hij rimpelt het water in sloten, die zich voren in 't land van einder tot einder.
Zoo heerscht hij, die wind, en vernielt wat oud is en versleten, zoo is hij machtig en schept hij de ruimte, waarin de nieuwe en groote ideeën vrij en onbegrensd kunnen groeiën.
Op dien winderigen voorjaarsavond in eind April, ging

Louis, moe van den arbeid en aangetrokken door het droge, frissche weer, een luchtje scheppen. De wind deed hem aangenaam aan en hij zag met genoegen, dat de hemel helder was.
„Alles bij elkaar genomen hebben we toch een beste maand," dacht hij. „Aprilletje zoet geeft nog wel eens een witte hoed, gaat toch niet altijd op", en hij glimlachte. Hij was in de beste stemming. Opgeruimd liep hij voort en dacht aan de toekomst, die zoo veelbelovend voor hem was. En werkelijk, alles werkte er ook toe mee om hem in het leven voorspoedig te doen zijn. Er scheen voor hem geen ongeluk meer te bestaan. Een meisje, een kind haast nog, dat zich zoo vol vertrouwen aan zijn bescherming over gaf, dat hem aanbad en hem teederlijk verzorgde! .... Hoe mooi was het niet dat zijn goede betrekking hem in staat stelde, het roer met vaste hand te omklemmen en hun beider levensschip sturen naar het groote doel, wat allen trachten te bereiken: geluk! Duidelijk zag hij den weg van hun geluk voor zich open liggen. Het kwam slechts op aan dien goed te bewandelen. En hij wist zich dat wel toevertrouwd ..... Over een jaar trouwen en dan zou hij over een paar jaar wel zóóveel verdienen, dat ze ...; o! als hij er aan dacht! .... dat ze met z'n drietjes .... Ja, heerlijk zou het worden, en hij hoopte vurig, dat het een jongen mocht zijn. En die zou ook ingenieur worden, net als hij, en hem zou het ook goed gaan want zijn naam zou de Koning zijn. En dan zou ook zijn zoon dit oogenblik beleven, waarin hij zelf nu zoo gelukkig over de toekomst liep te mijmeren. En die zou dan weer vader worden van een nieuwen Louis. ..... En dan zou de tijd komen, waarop hij, Louis, grootvader zou zijn en trots terug zou mogen zien op een werkzaam en welbesteed leven, en dan .....
. . . . . .
„En dan?" vroeg de Duivel van Holland, die reeds

eenigen tijd naast hem had geloopen, zonder dat deze het gemerkt had.
„En dan?" antwoordde Louis, „dan sterf ik in vrede".
„Met welk recht?", vroeg de duivel glimlachemd.
Verbaasd keek Louis hem aan.
„Heb ik soms geen recht om uit te rusten, na een welbesteed leven? Heb ik geen recht tevreden te zijn over leven, waarin ik steeds het goede heb nagestreefd? Open ligt mijn leven voor mij, en mijn betrekking biedt me uitgebreide mogelijkheden om vooruit te komen, ook op ongeoorloofde wijze. Het is aan mij te bepalen welken weg ik kiezen zal. En is het dan niet mijn goed recht tevreden te zijn, wanneer ik door mijn wilskracht en mijn energie het gemakkelijker pad heb weten te verwijden en op eerlijke en fatsoenlijke manier mijn doel bereikt zal hebben, nl. een bruikbaar mensch te zijn in de maatschappij, die bovendien zijn geest heeft ontwikkeld in zijn vrijen tijd, waardoor hij na langdurig en ernstig denken een levensbeschouwing verkreeg, die hem een steun was in de moeilijke oogenblikken en een leidraad voor de toekomst. Indien mij dit gelukt, en het zal mij lukken, heb ik dan geen recht in vrede te sterven?"
„Nu, toch niet", antwoordde de duivel, terwijl hij medelijdend het hoofd schudde, „want je zult nimmer groote schoonheid noch groote vreugde gekend hebben. Daarom hebt je niet het recht in vrede te sterven, want je zult geen „mensch" geweest zijn. Jij bent alleen maar verstandig, alleen maar wetenschappelijk, alleen maar degelijk. Je lacht wel, maar wanneer je lacht, dan doe je dat omdat je verstand je zegt dat je lachen mag Je vindt iets schoon, wanneer het beantwoordt aan de wetten, die het verstand aan schoonheid heeft gesteld. Diepe impulsieve ontroering ken jij niet. Het grotesk impulsieve, het romantische in het leven, de bekoring van eigen slechtheid, de bekoring te lachen om eigen

diepste gedachten, de wilde ontvoering door donkere vrouwenoogen veroorzaakt, de schoonheid van diepe smart, dat alles ken jij niet, dat alles mis jij".
Schamper haalde Louis de schouders op.
„Ach ja", ging de duivel voort, „ik weet het ik ben dom en oppervlakkig, en het is slecht wat ik doe. En toch als ik sta voor een groote winkelruit van een kruidenierswinkel en ik zie de hooge pyramiden van de limonadenflesschen, de sardineblikjes en de closetrollen dan bekruipt me de onweerstaanbare lust om ze te vernielen, deze symbolen van orde en systematische bekrompenheid. Ze tarten me, waarom, weet ik niet en het kan me niet schelen ook, maar dan ga ik een steen zoeken, ik moet een steen hebben, al moest ik er tien kilometers voor loopen. En ik vind een steen en ik smijt hem met de kracht, die de woede en de haat me geven, dwars door de groote spiegelruit in de etalage. Dan spring ik gillend rond van extase, als ik alles zoo prachtig in elkaar zie vallen, tot een geweldig chaotische ruïne. En dan loop ik hard weg, want ik ben bang voor een pak slaag van den kruidenier. Maar thuis kan ik in lichtzinnige vreugde uren lang door mijn kamer dansen, juichend om de schoone verwoesting, die ik heb aangericht!"
„Onzin", zei Louis, die er niets van geloofde.
„Stil, je weet nog niet hoe slecht ik ben. Want als het voorjaar is in Holland, de vogels zingen gaan, de bloemen gaan ontluiken, de wind, die in mijn kamer komt, een zucht is van verlangen, dan kan ik niet meer zitten blijven in mijn stoel. Ik houd het niet meer uit in huis. Ik moet de straat op. Dan ren ik de trap af, en spring op een tram . . . . . ik weet niet waarheen . . . . Ik houd het er niet uit . . . . en spring er weer af . . . . Ik sta voor een bioscoop, daar ga ik in . . . . De juffrouw van de programma's , . . . ik geef dat mensch een gulden alleen omdat het een vrouw is. . . . . Ze zet me naast

een scharrel. Ik neem d'r mee.... Naar m'n kamer ..... Wild is de nacht, wreed is morgen..... Twee dagen lang heb ik geweend, ik weet niet meer waarom. Maar het waren de schoonste oogenblikken van mijn leven".
„Ja, ja, zei Louis, die een beetje onder den indruk kwam van de nextatischen toon waarop de duivel sprak „zoo gaat het, als je de kracht niet hebt, aan verleidingen weerstand te bieden. Denk niet, dat ik je veroordeel, ik kan het me wel indenken, we hebben allemaal wel eens last van die dingen, en niet iedereen komt er even goed doorheen".
„Je hebt gelijk" zei de duivel, „de meesten zijn te laf".
„Juist," zei Louis, „te laf om zich opofferingen te getroosten en den waren weg te kiezen. Toch veroordeel ik jou niet, want jij ziet je eigen slechtheid in; jij hebt een goeden kern".
„Ach", zei de duivel korzelig, „te laf om te zondigen dat zijn jullie!"
„Wat"? vroeg Louis, uiterst verwonderd.
„Je veroordeeld mij niet, zei je immers", antwoordde de duivel, „maar zou je je zelf veroordeelen als je een keer deed als ik: ongemotiveerd en impulsief!
„Ja", zei Louis „zeker!"
Een listige glimlach kwam op het gelaat van den duivel. „Waarom je zelf nu wel en mij niet?" vroeg hij scherp.
Een tijdje liepen ze zwijgend voort, Louis in nadenken verzonken, Toen zei hij, wat onzeker:
„Misschien zou ik me zelf ook wel niet veroordeelen ..... maar er zijn toch grenzen?"
„Dus", zei de duivel met nadruk.
„Dus.... eh .....", aarzelde Louis.
„Je bent te laf. Je bent bang, dat je tante uit Purmerend je op één lijn zal stellen met je mislukten neef in Amerika, je bent bang, dat je kennissen in Woerden, je baas, je om Theo, je kapper en je schoonvader schande van

je zullen spreken, je bent bang, dat je meisje je niet meer aan zal zien".
„Ja . . . . eh . . . . er is wel wat waars in wat je zegt . . . Maar hebben zij geen gelijk, zij van hun standpunt?"
„Gelijk", vroeg de duivel heftig „gelijk? Het kan me niet schelen of ze gelijk hebben. Het eenige wat ik zeggen wil is, dat zij nooit groot voelen, omdat zij ware schoonheid nooit kunnen zien. Ik veracht hen, niet omdat zij nuchter zijn, maar omdat zij niets ánders dan nuchter zijn. Ik veracht hen, omdat hun geest zoo laag is, als het lage land, dat zij bewonen, schoon is. En dat land heb ik lief, en iederen dag ben ik eigenlijk weer even bedroefd als den vorige, omdat in zulk een land, zulke menschen wonen. En dat wil ik nu veranderen, ik wil hen het schoone doen zien, en daarom ben ik tot jou gekomen. Jij bent de doorsnee-Nederlander jou wil ik de ware schoonheid laten zien. En als gij haar gezien en begrepen hebt, zal het me niet moeilijk meer vallen, het land dat ik lief heb te redden".
Langen tijd zwegen zij. Al voortwandelend waren zij een eind buiten de stad gekomen, en plotseling zagen zij een groote fabriek voor zich, die duizendoogig stond in den nacht en siste en trilde van de arbeid in haar. Verrast bleven zij staan, en keken naar het ragge silhouet van een grooten loopkraan, dat zich tegen het maanlicht verhief. Een zwart vierkant was het huisje, en de arm die er uit kwam was zóó ijl en fijn van bouw, als een stuk genomen uit een spinneweb.
Hoog in de lucht stond hij, de kraan, op de brug, die hem droeg, en verrichtte zijn werk. Langzaam draaide de arm, en plots zette het heele gevaarte zich in beweging en gleed snel een eind langs de brug, tot het even plotseling weer stopte. Dan ging het weer terug en begon opnieuw, en zoo ging het steeds door, steeds draaiend en rijdend heen en weer, en de last, die er aan hing, was als een spin, die zich langzaam optrekt

en zich snel weer vallen laat aan zijn dunne sterke draadje. Rustig deed de kraan zijn werk in het koele maanlicht, wijl naast hem de fabriek gierde in koortsig voortjachten.
„Kijk . . . . . kijk dan", fluisterde de duivel, en zijn oogen schitterden en werden vochtig van machtige ontroering „dit is schoonheid!".
„Ja", antwoordde Louis trotsch, „dat is mooi hè, te weten, dat wij zooiets maken kunnen, dat wij hem berekenen, dat honderden handen er aan gezwoegd hebben. En nu wij het resultaat zien van onze arbeid, dit machtige werktuig, dat tienduizenden kilo's op kan tillen, zwelt onze borst van trots en van vreugde dat het onze macht is, die dit tot stand kan brengen".
„Ach zwijg toch", antwoordde de duivel kwaad, „alleen al omdat jij en je soortgenooten met hun dorre nuchterheid dit maken, zou ik wenschen, dat die heele boel in elkaar viel". En ineens heftig ging hij verder:
„Zie je dan niets anders aan die machine, voel je niets anders dan trots en vreugde als je hem ziet". Zie je dan zijn oneindige schoonheid niet, zooals hij zich afteekent tegen het maanlicht. Ontroert jou dat niet, voel je niets daarvan. Heb je dan heelemaal niets begrepen, van wat ik je verteld heb?" en wanhopig wrong de duivel de handen.
„Ja," zei Louis „ja, nu je het zegt zie ik het ook, het heeft iets mystieks zooals ik het eens op een schilderij heb gezien."
Met een plotselinge beweging greep de duivel zijn hand. „O! Goddank, je ziet dan toch wel iets. Neem me niet kwalijk, dat ik te gauw wanhoopte. Ik had moeten bedenken, dat we elkaar nog maar kort kennen. Als je wilt, kan ik je nog veel meer schoons laten zien, veel meer. Wil je met me mee gaan, vannacht, alles, alles zal ik je laten zien. Kom, ga mee, met mij!" en hij trok Louis bij de armen.

„Vannacht nog?" vroeg Louis met een bedenkelijk gezicht, terwijl hij zich losmaakte van de duivel.
„Ja natuurlijk,, nu direct. Morgen is het te laat! Toe ga mee, laat ons samen gaan. Wij kunnen Nederland redden!"
„Het zal moeilijk gaan. Ik moet morgen weer om negen uur op kantoor zijn. Anders graag!" zei Louis en draaide zich al om, om naar huis te gaan. „Loop je mee zoo ver, of . . . . ."
Hij bleef steken, bij het zien van het doodsbleeke in smart verwrongen gelaat van den duivel, die hem wankelend aanstaarde. Het duurde slechts een oogenblik, toen ontspande zich het gezicht tot een weemoedigen spotlach. Zoo stonden zij een oogenblik, elkander aanstarend, totdat plots de vraag fel snerpte:
„Wat zei je meisje, toen je haar je liefde bekende en haar vroeg je vrouw te worden?"
„Ze wilde twee dagen bedenktijd!"
Een gillende lach klonk op, die wegstierf in lange schateringen over het in nacht verzonken land, over Nederland.

Phlegyas.

VARIA

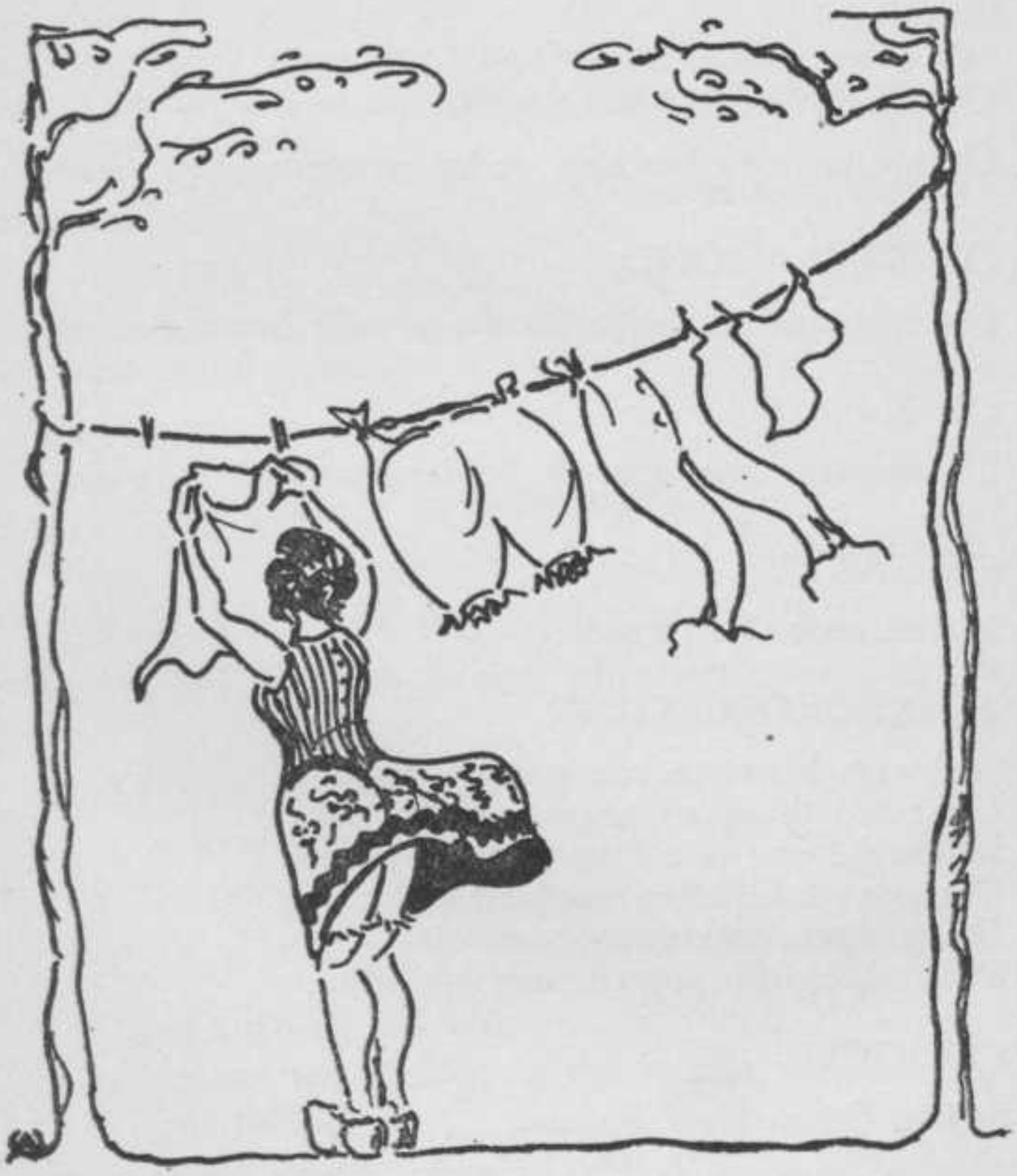

BEGINVARIUM

Moge velen goedlachsche lezers zich met deze schadelijke grappen vermaken.

Elsevier.

OP RUGBY

„Alle grepen zijn veroorloofd", zeide hij plechtig, „ook deze."

Teirlinck.

OP SENAAT VAN GOCH

Groote mannen bestaan, opdat grootere volgen moeten.

Emerson.

OP BRULAVOND

Ik krijg buikpijn; mijn broek en mijn hemd zijn nat.

OP S. P.

De danstent kon ook als herberg worden ingericht.

Antoon Thèry.

OP FATTY

Merck toch, hoe sterck.

OP KROEGBESTUUR

Ik kwam laatst in een poppenkraam,
Daar zag ik zeven poppen staan.
Ik vroeg, wat doen die poppen hier?
Die poppen drinken poppenbier,
Die poppen drinken poppenwijn,
Wat zullen die poppen vroolijk zijn.

OP IDEM

Sieben Pimmel auf Paraad.

J. A. H. Gooszen; „Reise Erzählungen".

OP POLLY

Die Abdankung ist nötig geworden, um den Burgerkrieg zuvermeiden.

Wilhelm II.

OP EUROPEESCH KAMPIOENSCHAP

Er schoven veel bootjes over het water.

Het Noodlot.

OP J. P. B . . . . . z

Zijn stijl doet soms aan Van Deyssel denken, maar dan aan Van Deyssel op zijn best en dan nog is hij zuiverder en gedistingeerder.

Herman Robers in „Elsevier".

BOVEN DE K . . . BAK

Ik weet genoeg, hoe mijne woorden als klompjes klei uit mijn mond vallen.

Teirlinck.

OP TOMMY

Is 't een mannetje, of een mannequin.

Mijn Vriendin.

D. V. S. V. EN HET ST. NICOLAASFEEST

Den volgenden winter komen jullie weer samen bij ons eten.

Voor de poort.

OP PRESIDENT TOONEEL

Niet ik ben 't monster, maar de wereld is het monster, die U zoo mooi en mij zoo leelijk heeft gemaakt.

Gesprekken met Vijgens.

OP BENEDENEETZAAL

We willen een stukje eten en dat zouden we misschien hier kunnen doen.

Tijll Uilenspiegel.

OP KOFFIEVLAG

Stik in koffie en verdwijn.

Max Havelaar.

OP H. K. DE GR.

Treedt ge in, wees welkom,
Ga je — kom dan nooit weerom!

OP LAGAROEIER

Seine Eltern waren brave, rechtschaffene Leute. Er aber war Ruderer.

Sexual-Katastrophen.

OP TENTENLOOPERS

And if you can 't be good, be careful.

The call of the wild.

OP EERSTEJAARS

Zie, roept hij uit, ziedaar het werkelijke leven.

Just Havelaar: De Symboliek der Kunst.

OP V . . GENS

Gewissen Geistern muss man ihre Idiotismen lassen.

Goethe.

OP GROENENTOONEEL

Het intellect, zich in uiterste expansie tot een edel sensualisme verfijnend, bloeit hier geen tot een bedwelmende schoonheid.

Just Havelaar.

OP DERDEJAARS

Waarneming van het oogenblik vestigt den indruk van een verward leven, waarbij de realistische tendenties de idealistische plegen te overheerschen.

Stelling: D. S. Debating Club.

TUSSCHENVARIUM

A lot of this book is very silly and ingrammatical, but some of it is true.

Stevenson.

OP LEEN

Is Holland hem niet groot genoeg?

„De Heks van Haarlem."

OP WATERSNOODHELPERS

Water, water — geen bier! Doodsnood leert water drinken!

„De Heks van Haarlem."

OP J. C. L.

Hij scheurt uit zijn strot meewarige kreten.

Pauwels.

OP JESSURUN

Ze zeiden, dat ik de anderen van 't werk hield.

't Dichtertje.

OP ANDR . . U

U bent onuitputtelijk in 't verzinnen van malle fratsen.

Duistere Waarheid. Drabbe.

OP J. F. M. A.

You can have no sympathy with a man who believes himself sane.

Temple Thurston.

OP v. W. K.

Mijn omgeving doet mij bestaan.

Prijscourant Woninginrichting.

OP DIE STUKJES VAN WIM POL

Elke week komt Ge en elke week is het ons een nieuwe vreugde.

Teirlinck.

OP J. L. G.

And he writes, you know. A great deal of libido is used up by that.

Dangerous Ages.

OP ALMA

Meneer de Dominee die heit gezeid:
„Alles met mate en op zijnen tijd."

Het Wassende Water. H. de Man.

OP FRO . . . N

Slappetjes geweest meneer.

Baron Seldery, St. Clair.

OP DE V . . YS

Wanneer U het niet kunt, waarom bent U dan in betrekking?

De Roman van een onbekend mensch.

OP JAN T . . I

En hoe gaat 't met de school, Jantje?

Kippeveer-Cosinus.

EINDVARIUM I

Voor de juistheid der verstrekte gegevens kan niet worden ingestaan.

Specificatie Kroegbeer.

EINDVARIUM II

Verdomd, zei Tijll.

De Nieuwe Uilenspiegel.

NAAMLIJST DER LEDEN VAN HET D.S.C

Voor opmerkingen of gewenschte wijzigingen in deze lijsten gelieve men zich te richten tot den Vice-Secretaris van den Senaat van het D. S. C.

NAAM	Studie-vak	ADRES	VACANTIE-ADRES
Adam, B.	T 1	Oude Delft 77	Snelliusstraat 36, Den Haag
Addicks, A.	M 2	van Leeuwenhoek-singel 28	Binnenweg 157, Heemstede
Alma, J. F. M.	C oh	Hippolytusbuurt 12-14, Tel. 1183	v.Limb.Stirumst.15 Utrecht, Tel. 1568
Ament, G. A.	W 5	Hugo de Groot-straat 60.	Hugo de Groot-straat 60.
Amstel, F. van	T oh	Noordeinde 36	Noordeinde 36
Andrau, W. H.	W oh	Koornmarkt 49	Neuhuyskade 18, d. Haag, Tel. 15861
André de la Porte, G. D. C.	C oh	van Leeuwenhoek-singel 28	van Leeuwenhoek-singel 28
Ankerman, J. G.	E 4	Gev. Deynootw. 45 d. Haag, Tel. 50385	Gev. Deynootw. 45 d.Haag, Tel. 50385
Arnold, A. F.	E 3	Spoorsingel 44	Wald.Pyrmontl.13 A'dam, Tel. 20881
Aronstein, L.	E 2	Choorstraat 58	Marinewerfkade 2, Amsterdam
Asselbergs, C. J.	T oh	Koornmarkt 11	Mastboschl. 104, Ginneken, Tel. 926
Asselbergs, G. M. C. C.	W 4	Rotterdamsche weg 2	Parkstraat 11, Breda
Assum, A. H. van	E 3	Koornmarkt 49	Magnoliastraat 34 Den Haag
Averes, A. M.	W 3	Oude Delft 224	Anninksweg 111, Hengelo, Tel. 211
Badings, H. H.	M 3	Oranje Plantage 52	Nonnenveld 441, Gorkum
Badon Ghijben, J.	E oh	Oude Delft 176, Tel. 958	Heerenweg 299, Haarlem, T. 11065
Badon Ghijben, W.	W oh	Hippolytusbuurt39 Tel. 343	Heerenweg 299, Haarlem, T. 11065
Bakker, C. M.	B oh	Geer 14	Ministerlaan 5, Hilversum, T. 559

NAAM	Studie-vak	ADRES	VACANTIE-ADRES
Bakker Schut, F.	C oh	Dirk Hoogenraad-straat 95, d. Haag	Dirk Hoogenraad-straat 95, d. Haag
Balkom, J. J. van	C 3	Binnenwatersl. 36	Verspronckw. 119, Haarlem
Bals, H. A. A.	C 1	Maerten Tromp-straat 34	Zuilenstraat 15, Utrecht
Banting, J. D.	T 3	Koornmarkt 49	Koornmarkt 49
Barends, W.	E oh	Geer 6	Delfzijl
Bartelinck, E. H. B.	E 5	Binnenwatersl. 18	Franckenstraat110, Tel. 52596, d. Haag
Bauduin, J. C. L.	E oh	Noordeinde 37, Tel. 1094	Capucijnerstr. 73, Maastricht, Tel. 29
Beekman, J. M.	W 2	Maerten Tromp-straat 25	Maerten Tromp-straat 25
Beltman, J. H.	C 2	Mijnbouwstraat 21	Keizerstraat 16, Deventer
Bemmelen, R. W. van	M oh	Poortlandlaan 128	v. Blankenburgstr. 31, Den Haag
Bendeler, F. A.	W oh	Hippolytusbuurt 12-14	Hippolytusbuurt 12-14
Benjamins, J. J. F.	W 4	Ieplaan 59, Den Haag	Ieplaan 59 Den Haag
Berg, L. G. van den	C oh	Hugo de Groot-straat 60	Dreef 28, Haarlem
Bergen, J. A. W. van	T 2	Spoorsingel 63, Tel. 1024	Combs-la-ville,S.et M.RueSommv.(Fr)
Berkel, G. P. J. van	B 3	Choorstraat 12 Tel. 662	Bergweg37, R'dam, Tel. 41610
Berkel H. M. A. van	W 3	Hippolytusbuurt29	Bergweg37, R'dam, Tel. 41610
Beynen, A. C.	W oh	Houttuinen 26, Tel. 17	Beusichem
Bierdrager, E. A.	W 1	Nieuwe Laan 48	„Ruimzicht". Voorst
Bilt, J. P. J. O. van der	E oh	van Leeuwenhoek-singel 35	Nassaulaan 11a, Tel. 14808, d. Haag
Blank, M. J. B. de	T 4	Heemskerkstraat16	Heemskerkstraat16

NAAM	Studie-vak	ADRES	VACANTIE-ADRES
Blanken, P. L.	T 3	L. v. Meerderv. 193 d. Haag, Tel. 34406	L.v.Meerderv. 193, d. Haag, Tel. 34406
Blankert, J. C. Th.	W 2	van Leeuwenhoek-singel 12	Gr. Hertoginnel.142 d. Haag, Tel. 31094
Blickman, P. F.	E 1	W. de Zwijger-straat 16	J. v. Goyenkade 24, Amsterdam
Block, A. A. M. de	C 2	Phoenixstraat 33	Bazarstraat 5, Den Haag
Bloemarts, M. O. J.	C 3	Binnenwatersloot 4	Nieuwstraat 25, Breda, Tel. 35
Bloembergen, F. O.	E 5	v.Bleijswijkstr. 129, d. Haag, Tel. 53025	v.Bleijswijkstr. 129, d. Haag. Tel. 53025
Blok, A. R.	S 3	Oude Delft 12	Plantsoen 41, Leiden, Tel. 1373
Blokhuis, G. L.	M 1	v.d.Eyndestraat 10, Den Haag	v.d.Eyndestraat 10, Den Haag
Blom, J. G. van	M 5	Voorstraat 107	Oude Vest 105, Leiden
Boer, J. K. de	W 5	Hugo de Groot-straat 131	Aelbrechtsplein 2d, Rotterdam
Böeseken, J. M.	T 3	Phoenixstraat 27, Tel. 923	Phoenixstraat 27, Tel. 923
Boissevain, E. J. S. G.	C 5	Oude Delft 81, Tel. 1181	Kasvereeniging Amsterdam
Boks, J. W. C.	B 2	Heemraadsingel 138, Rotterdam	Heemraadsingel 138, Rotterdam
Bolk, W.	W 5	Oostsingel 54	Zuideinde 60a, Meppel
Bolomey, E. L. F.	W 2	Oude Delft 15	van Merlenlaan 25, Heemstede T.28305
Bonebakker, J. L.	E 3	Spoorsingel 44	Keizersgracht 782, A'dam, Tel. 43668
Boogaert, H. L.	T oh	Oude Delft 209, Tel. 459	Noordsingel R. 69, Middelburg, T. 148
Boon, N.	E 4	Poortlandlaan 66	Mauritsstraat 1, Haarlem
Boot, J. C. G.	T 2	Nieuwe Plantage 73 Tel. 1202	Nieuwe Plantage 73 Tel. 1202
Booy, A. F. de	E 2	Oude Delft 81, Tel. 1181	1stev.d.Boschstr.19 d. Haag, Tel. 71240

NAAM	Studie-vak	ADRES	VACANTIE-ADRES
Booy, P. H. J. A. de	W 2	Noordeinde 1	Baronielaan 33, Breda, Tel. 258
Bos, K. L. L. van den	E 2	Oude Delft 37	Oude Delft 37
Bosch, H. M.	W 3	van Leeuwenhoek-singel 3	Vijverlaan 44, Rotterdam
Bosma, J.	E 2	Oranje Plantage 38	Binnenhaven 48A, Helder
Bosman, C.	E oh	Voorstraat 89b	Ten Hovestraat 5, Den Haag
Bosman, G. D.	W oh	Leeuwendaallaan 7 Rijswijk	IJselkade 3, Zutfen, Tel. 112
Bosscher, J.	W 3	Hippolytusbuurt27	Parkstraat 1, Alkmaar, Tel. 194
Bourdrez, H. H.	M oh	Oude Delft 79	Danckertstraat 35 d. Haag, Tel. 31557
Bourdrez, J. P.	E 3	Danckertstraat 35, d. Haag. Tel. 31557	Danckertstraat 35 d. Haag, Tel. 31557
Braam, H. M.	W 2	Oude Delft 215a	Molenstreek 171, Veendam
Braat, B.	W 1	Corn. Trompstr. 5	Eindenhoutstr.49 Haarlem
Brandeler, A. L. v. d.	C oh	Kolk 2	Kolk 2
Breejen, H. T. den	C 3	Binnenwatersloot 4	BovenHardinxveld Tel. 2
Breukelman, W. A.	C 3	NassauDillenburg-straat 32, d. Haag	NassauDillenburg-straat 32. d. Haag
Broekert, A. W. de	C 4	Markt 48a Tel. 859	Emmasingel 18, Eindhoven Tel.296
Broekveldt, F. W.	T 3	Piet Heinstraat 32	Verhulststraat 64, Den Haag
Brouwer, L. E. J.	M 1	Oude Delft 37a	Koningin Emma-kade 158, d. Haag
Buddingh, S.	W 1	Poortlandlaan 110	„Dijhakkers", Elst
Bunge, H. A.	T 3	Markt 35	Kleverpark 51, Haarlem, Tel.11051
Burgerhout, A. Th.	E 2	van Leeuwenhoek-singel 5	Julianalaan 96, R'dam, Tel. 3712

NAAM	Studie-vak	ADRES	VACANTIE-ADRES
Burgerhout, H. A.	W oh	Pr. Julianalaan 96, R'dam, Tel. 3712	Pr. Julianalaan 96, R'dam, Tel. 3712
Bijker, J. J. B.	C oh	Frankenslag 108, Den Haag	Frankenslag 108. Den Haag
Campioni, E. Ch.	T 5	Sweelinckstraat 21, d. Haag. Tel. 33228	Sweelinckstraat 21, d. Haag, Tel. 33228
Capellen, E. A. van der	E 5	Choorstraat 37a	L. C. v. Cattenb. 15, d. Haag, Tel. 14660
Cartier van Dissel, J. W.	W oh	Oude Delft 35	Marksingel 1, Breda
Cate, H. L. ten	W 3	Cl.de Vrieslaan 32a, R'dam, Tel. 30370	Cl.de Vrieslaan 32a, R'dam, Tel. 30370
Cornelissen, D.	S 3	Oostsingel 16	Wichmanlaan 15, Bussum
Costa, H. I. da	W 2	Oude Delft 15	J. Vermeerplein 9, A'dam, T. 22702
Cramwinckel, A.	E 2	Rotterd. weg 6	v.d. Duynstraat 15, Utrecht
Croin, A. E.	C 2	Oude Delft 15 Tel. 320	Sweelinckplein 34, Den Haag, T. 33278
Cuipers, C. J. A.	C 5	Oude Delft 35	Hoflaan 20, Hilversum, T. 1089
Daamen, N. J. P.	T oh	Wolstraat 11, Tilburg	Wolstraat 11, Tilburg
Damme, M. H.	W 3	Hipppolytusb. 37a	Brigittenstraat 13, Utrecht Tel. 2476
Dedem, G. W. van	M oh	van Leeuwenhoek-singel 28	Hinthamerstr. 88, Den Bosch
Dedem, J. W. C. van	C 5	Hugo de Groot-straat 56	Huize „den Aler-dinck", Heino
Deenik, J. F.	C 4	van Leeuwenhoek-singel 35	Hemoneystraat 9, A'dam, Tel. 23865
Delden, B. L. van	E 2	Oranlelaan 5, Rotterdam	Oranjelaan 5, Rotterdam
Deurvorst, M. R. A.	E 3	NieuwePlantage 61 Tel. 783	Ulft (Gld.), Tel. 26

NAAM	Studie-vak	ADRES	VACANTIE-ADRES
Diepeveen, W. G.	W oh	Oude Delft 222	Slikkerveer
Diggelen, C. A. van	E oh	Oude Delft 209, Tel. 459	Kl. Weezenland 18, Zwolle, Tel. 55
Dinger, Mr. W. M.	C oh	Oude Delft 206	Oude Delft 207
Dommers, J. H. A.	E 2	Oude Delft 29	Waldeck Pyrmont-kade 151, d. Haag
Dongen, J. R. J.	E 1	Spoorsingel 30	Mathenesserl. 270, Rotterdam
Donk, P.	B 2	Koornmarkt 38	Riouwstraat 22, d. Haag, Tel. 54585
Donker, P.	C 3	Oude Delft 135	Breestraat 61, Beverwijk, T. 2037
Doormaal, P. M. van	T 2	Koornmarkt 66a	Hoendiep (Zuidz.), Groningen
Doornik, C. D.	S oh	Lubeckstraat 15, Den Haag	Lubeckstraat 15, Den Haag
Dorp, B. A. M. van	W 4	van Leeuwenhoek-singel 37	Heemraadsing. 202, R'dam, Tel. 34410
Douwes Dekker, J. M.	E 5	Oude Delft 180a	Frederik Hendrik-straat 88, Utrecht
Driel van Wageningen, C. van	T oh	W. Freder.laan 16, d. Haag, T. 54267	W. Freder.laan 16, d. Haag, T. 54267
Driel van Wageningen. D. van	C 4	Markt 9	W. Freder.laan 16, d. Haag, T. 54267
Driessen, E. L. A.	E oh	Hugoplein 11	v. Miereveldstraat 3 A'dam, Tel. 22411
Duijfjes, J. P.	M 3	Corn. Trompstr. 44	Corn. Trompstr. 44
Duyster, H. C.	C_3M	Kanaalstraat 13	Voorstraat 42, Harlingen
Duyvis, J. S.	B oh	Hooikade 11-12, Tel. 326	Villa „De Horst", Bosch en Duin
Dijkgraaf, J. M.	W 5	Nieuwe Plantage 62	Nassau Zuylenstr. 1 d. Haag, Tel. 54585
Dijkgraaf, S.	T 1	Nassau Zuylenstr. 1 Den Haag	Nassau Zuylenstr. 1 Den Haag, T. 11281
Dijkstra, A. J.	C oh	Carel v. Bylandt-laan 19, d. Haag	Carel v. Bylandt-laan 19, d. Haag

NAAM	Studie-vak	ADRES	VACANTIE-ADRES
Dijkstra, B.	M oh	Torenlaan 24, Assen	Torenlaan 24, Assen
Dijkstra, G.	B oh	Sportlaan 20, Den Haag	Sportlaan 20, Den Haag
Eilbracht, G. F.	C oh	Berkstraat 2, Rijswijk	vanBoetzelaerl.171 Den Haag
Ente, A. J.	T oh	Oude Delft 222	Spoorlaan 24, Tilburg
Epen, J. H. van	B oh	Oranje Plantage 39	Moreelstraat 35 huis, Amsterdam
Erp, J. W. Th. van	B 5	Spoorsingel 63 T. 1024	Albertinastraat 12, DenHaag, T.72399
Es, E. N. P. van	C 2	Koninginnelaan 3, Rijswijk	Koninginnelaan 3, Rijswijk, T. 138
Franco, H.	W oh	Koornmarkt 59	Clematis Bilthoven, T.26221
Frowein, E. A.	E 3	Koornmarkt 49	Zijpscheweg 71a, Arnhem, Tel. 279
Frowein, F. W.	T 4	Markt 9	Markt 9
Frowein, H. W. L.	E 2	Wijnhaven 12	„Goedenraad", Eys-Wittem (Z.L.)
Fijnvandraat, J. A.	W oh	Gezichtslaan 24, Bilthoven	Gezichtslaan 24. Bilthoven
Galestin, G. J. A.	T 2	van Leeuwenhoek-singel 19	Wagenaarweg 30, DenHaag, T.53389
Geuze, E. C. W. A.	C 4	van Leeuwenhoek-singel 24	Vrieseweg 48, Dordrecht
Gevers Deynoot, W. A.	M 2	Phoenixstraat 19	Soestd s.w.161Bilt-hoven, T.26134Utr.
Ghijsen, C. M.	W 2	Heemskerckstr. 2a, Den Haag	Heemskerckstr. 2a, Den Haag
Goch, A. H. J. van	T oh	Piet Heinstraat 14	Frankenslag 318, d. Haag, Tel. 51460
Goemans, G. S.	C 5	Hooikade 13	Nieuwe Haven 71, Schiedam

NAAM	Studie-vak	ADRES	VACANTIE-ADRES
Goossens, B. J.	W 3	Poortlandlaan 112	Poortlandlaan 112
Gooszen, J. A. H.	W oh	van Leeuwenhoek-singel 35	St. Anfridusstr. 2, Amersfoort
Gorcum, A. H. van	E 1	Geestbrugweg 85, Rijswijk	Geestbrugweg 85, Rijswijk
Gouverne, M. W.	E 2	Oostsingel 54	Boschlaan 13, Zeist
Granada, R. H. de	W oh	Oude Delft 79	N.Dillenburgstr. 34 d. Haag, Tel. 14961
Groenier, U. M.	E 5	Oude Delft 170	Oude Delft 170
Groot, A. de	C 3	van Leeuwenhoek-singel 27	Kerklaan 27, Apeldoorn
Groot, A. Th. L. de	E 3	2de Schuytstr. 224, Den Haag	2de Schuytstr. 224, Den Haag
Groot, E. L. de	T oh	Beeklaan 510, Den Haag	Beeklaan 510, Den Haag
Groot, J. G. de	W oh	L.v. Meerderv. 384, Den Haag	L.v. Meerderv. 384, Den Haag
Haan, W. A. de	W 1	Spoorsingel 30	Mathenesserl. 221, Rotterdam
Haarman, J. C.	E oh	S.V.O. Reg. Wielr. Kampen	Kastanjelaan 7, Velp
Haas, J. de	W 5	Noordeinde 42a	Heerenstraat 88, Rhenen, Tel. 10
Haas, J. J. de	T 1	Piet Heinstraat 70	W. de Withstr. 37, R'dam, T. 04529
Haas, W. A. de	T 3	Voorstraat 94, Tel. 568	Voorstraat 94, Tel. 568
Hadinegoro, Kandjeng Pangeran Ario	B oh	Koornmarkt 11	Koornmarkt 11
Hahn, D. C.	W oh	Poortlandlaan 66	Poortlandlaan 66
Hamelinck, C. H. S.	E 3	Peperstraat 2	Vr. de Vriesstr. 33, Leeuwarden
Hardenbroek van Ammerstol, G. C. D. van	C 1	Laanv. Overvest 46	Laanv. Overvest 46

NAAM	Studie-vak	ADRES	VACANTIE-ADRES
Hattem, A.	E oh	Hooikade 12, Tel. 326	L.v. Meerderv. 292, d. Haag. Tel. 30354
Hattum, F.W.D.C.A. v.	C 5	Hooikade 13	Velserweg 2, Beverwijk
Hattum, P. W. A. van	W oh	Koornmarkt 31	v.d.D.d.Willebois-singel 8, d. Bosch
Havinga, A.	W 5	Verhagen Metman-straat 104, Rijswijk	Verhagen Metman-straat 104, Rijswijk
Hecking Colenbrander, P. A. van	S oh	Westl. A-153-10, Pijnacker	Westl. A-153-10, Pijnacker
Heederik, J. P.	C 5	Voorschoterl. 80, Rotterdam	Voorschoterl. 80, Rotterdam
Heel, G. L. van	E 2	Smitssteeg 11	Pr. Hendrikstr. 20, Den Haag
Heertjes, P. M.	T 1	Oranje Plantage 52	Schinkelkade 69 III, Amsterdam
Helms, W.	C oh	Hooikade 12, Tel. 326	Platanenlaan 47, Bloemendaal
Henkes, W. B. K.	C 3	van Leeuwenhoek-singel 11	Burg. Meinszl. 41, R'dam, Tel. 34050
Henket, N. H.	E 4	Binnenwatersl. 30 Tel. 18	Huize „Eikenhorst" Boxtel. Tel. 27
Herwijnen, W. E. R. v.	S 5	Oude Delft 12	Witte Kruislaan 15, Hilversum
Hessels, J. H. E.	T 1	Valkenboschl. 56a, Den Haag	Valkenboschl. 56a, Den Haag
Heuff, B.	W oh	Wijnhaven 10a	Wijnhaven 10a
Heyman, B. F.	C 3	Markt 25	Koningsweg 11, 's-Bosch
Heijne, A. W. C.	E 3	Oranje Plantage 13	Azaleastraat 9, Den Haag
Heynsius, A.	W 1	Poortlandlaan 14	Pr. Julianalaan 61, Rotterdam
Hille, P. F. H. van	C 3	Koningsplein 33	Deventerweg 21, Zutphen
Hirsch, H. E.	T 1	Oude Delft 247	W. de Zwijgerl. 57, Den Haag
Hirschig, R.	B 4	Oude Delft 15	Roemer Visscher-straat 41, A'dam

NAAM	Studie-vak	ADRES	VACANTIE-ADRES
Hirschig, W.	W oh	Oude Delft 15	Roemer Visscher-straat 41. A'dam
Hissink, H.	W 2	Oude Delft 81	J. W. Brouwers-plein 7, Amsterdam
Hoeffelman, J. H.	T 1	Rotterd.weg 2	Corn. Speelmanstr. 28, Den Haag
Hoeven, G. G. van der	E oh	Nieuwsteeg 31, Leiden.	Nieuwsteeg 31, Leiden, Tel. 269
Hoevers, R. J. W. K.	T 3	Fred. Hendrikl. 35, Den Haag	Fred. Hendrikl. 35, Den Haag
Hofman, C. A.	W oh	Oude Delft 35	Schenkweg 4, Den Haag
Hohmann, W. J.	W 3	Hugo de Groot-straat 60	Academiesingel 1, Breda, Tel. 570
Hol, H. M. J.	C oh	Noordeinde 39	Wolvenstraat 14, Utrecht
Holthe, C. van	E oh	Oude Delft 171	„Stadwijck" Benne-kom, Tel. Wag. 526
Hommes, T. W.	C oh	van Leeuwenhoek-singel 40	J.v. Oldenb.laan 87, d. Haag, Tel. 52532
Hoorn, J. E. J. van	E 2	Geer 68	Toulon v.d. Kooghstr. 35, Oosterbeek
Hoorweg, J. L.	C 5	Voorstraat 100	Maliebaan 102. Utrecht, Tel. 13051
Hötte, W.	W 1	Hugo de Groot-straat 56	Sparrenlaan 24, Hilversum
Houtman, H. J.	M 1	Oude Delft 170	Hogendorpstr. 34, Haarlem
Houtsma, T. N.	C 3	Hippolytusbuurt 27	Westerhoutstr. 34, Heemstede
Houweningen, J. van	T oh	Groesbeeksche-weg 42, Nijmegen	Groesbeeksche-weg 42, Nijmegen
Hovenkamp, L. H.	E 5	van Boetselaerlaan 32, Den Haag	Oranjesingel 75 Nijmegen
Hubrecht, F.	W 2	Oude Delft 81	Pr. Hendrikstr. 13, Ginneken, T. 1510
Huges, J.	E 4	Hugo de Groot-straat 60	Genistalaan 3, Apeldoorn, T. 259
Hulshoff Pol, W.	T 3	van Leeuwenhoek-singel 4	Grundellaan 17, Hengelo, Tel. 118

NAAM	Studie-vak	ADRES	VACANTIE-ADRES
Hylkema. R. S. H.	W^3	Koningsplein 33	Duin en Den, Soest(duinen)
Itallie, R. V. van	W_3	Molslaan 25	Heinsiusstraat 21, Amsterdam
Iterson, G. van	W_5	N. Plantage 78	N. Plantage 78
Jager, A. J. de	E_1	Hippolytusbuurt12	2de Schuytstr. 239, Den Haag
James, Tj.	W_3	Hippolytusbuurt29	Oranjelaan 65, Rijswijk. Tel. 66
James, W.	B_2	Vlamingstraat 56	Vlamingstraat 56
Jansma, J. F.	C_{oh}	Hippolytusbuurt 12-14	Fred. Hendrikl. 21, Den Haag
Jerne, T. C.	E_3	Oostzeedijk 26b Rotterdam	Oostzeedijk 26b, Rotterdam
Jessurun, R. E.	T_5	Piet Heinstraat 14	Raamsingel 4, Haarlem, Tel 10572
Jong, J. A. de	W_5	Frankenslag 38 Den Haag	Frankenslag 38, Den Haag
Jong, J. H. J. de	E_3	Raadhuisstraat 10 Tel. 494	Feithlaan 4, Zwolle
Jong, J. J. de	T_1	Oude Delft 30	Rhijnvis Feithl. 4, Zwolle
Jong, M. C. de	W_5	Noordeinde 36	IJsselkade 18, Zutphen, Tel. 467
Jozeph, F. M.	C_5	Eemwijkstraat 14, Voorburg	Eemwijkstraat 14, Voorburg
Jölsing, H. N.	E_1	Hugo de Groot-straat 6	Hugo de Groot-straat 6
Kalis, W. W.	W_{oh}	Kon. Emmakade 198, Den Haag	Kon. Emmakade 198, Den Haag
Kam. W. H.	W_{oh}	Voorstraat 6a	Mierloscheweg 3, Helmond, Tel 99

NAAM	Studie-vak	ADRES	VACANTIE-ADRES
Kapteyn, M. P.	C_2	Hooikade 15	Albertus Perkstr. 31 Hilversum.
Kech, A.	M_1	Phoenixstraat 19	Garderen (gem. Barneveld)
Kemper, G. A.	W_1	Markt 25	Utrechtschew. 171, Amersfoort
Kerkhoven, C. L. M.	T_1	Oude Delft 37a	Oranje Nassaul. 7, Amsterdam.
Kerkhoven, R. E.	C_2	Hooikade 11-12. Tel. 326	Oranje Nassaul. 7, Amsterdam
Kersten, V. G. H.	W_{oh}	Geer 10a	Renkum, Tel. 312
Kersten, W. M.	M_{oh}	Brab. Turfmarkt 47,	Renkum, Tel. 312
Ketwich Verschuur, H. P. J. van	C_4	Riouwstraat 26, Den Haag	Riouwstraat 26, Den Haag
Kingma Boltjes,	T_{oh}	van Leeuwenhoek-singel 3	Hertekamp, Assen
Kist, H. J.	T_{oh}	Oude Delft 209, Tel. 539	Bosch en Hovestr. 8 Haarlem, T. 14488
Kloos, W. B.	B_5	Binnenw.sloot 18	W.de Zwijgerl. 128, d. Haag, Tel. 51534
Kniphorst, J.	W_5	Voorstraat 99	Voorstraat 99
Koch, T. K. J.	B_5	Hippolytusbuurt 12 Tel. 1183.	Hippolytusbuurt 12 Tel. 1183
Kok, J. L.	B_3	Voorschoterlaan 3a, Rotterdam	Voorschoterlaan 3a, Rotterdam
Kok Dijkema, E. H.	C_{oh}	Nieuwe laan 42	Noorderstationstr. 76a, Groningen
Kolff, C.	E_5	Oude Delft 206	Heuvellaan 35, Hilversum
Koning, W. J.	C_1	Nieuwe Plantage 62	Regentesselaan 25, Apeldoorn
Koster, T. H.	C_1	Oude Delft 29	W.de Zwijgerlaan 1 Den Haag
Koogh, E. G. van der	C_4	Voorstraat 58	W.de Zwijgerlaan 1 Den Haag
Kremer, A. F.	T_5	Markt 9	Deldenscheweg 91, Hengelo, Tel. 73

NAAM	Studie-vak	ADRES	VACANTIE-ADRES
Kremer, J. F.	E 2	Oude Delft 37	Annerveenschekanaal
Krimpen, J. L. van	T 4	Oude Delft 128	OudeDelft 128, Tel. 432
Kroon, J. W. T.	B 3	Nassaulaan 9	J. W. Frisostraat 1 Utrecht
Krull, H.	C 3	Columbusstr. 113, Den Haag	Columbusstr. 113, Den Haag
Kruyswijk, J. B.	E oh	„Beukenhof" Vliet-w.6, Rijswijk T. 830	„Beukenhof", Vliet-w.6, Rijswijk T. 830
Kruijt, H. E.	M 2	Rietveldse Toorn	Heemsteedsche Dreef 278, Heemst.
Kuiper, M. H.	C oh	van Leeuwenhoek-singel 28	Fransum gem. Aduard (Gr.)
Kunkels, F. J.	C 4	Beukstraat 75 Den Haag	Beukenlaan 11, Oosterbeek
Laive, G. M. de	M 2	Nieuwe Laan 62	J. Steenl. 11a, Bilthoven, Tel. U, 6837
Laman Trip, L. E.	E 4	Oude Delft 171	L. Copes v. C. 89, Den Haag
Lambach, J. W. H.	W 1	Oude Delft 124	W. de Zwijgerl. 71, Den Haag
Lambeek, A. J. J.	W 2	Spoorsingel 78e	Soestdijkerstr.w. 7. T. 2149, Hilversum
Lambeek, J. B.	S oh	Spoorsingel 78e	Soestdijkerstr.w. 7, T. 2149, Hilversum
Landeweer, H.	W 5	Hugo de Groot-straat 93	Kanaalweg 193, Leeuwarden, T.204
Lange, H. de	W oh	Henegouwerlaan 106c, Rotterdam	Henegouwerlaan 106c, Rotterdam
Lankhout, F. H.	T oh	Schimmelpenninck-laan 4, Den Haag	Schimmelpenninck-laan 4. Den Haag
Lanschot, G. M. G. van	E 1	Oranje Plantage 30	Julianaplein 10, 's Bosch, Tel 111
Ledeboer, J. M.	E 3	Poortlandlaan 112	Poortlandlaan 112
Lee, W. van der	E 4	van Leeuwenhoek-singel 35	Sumatralaan 26, Apeldoorn, T. 528

NAAM	Studie-vak	ADRES	VACANTIE-ADRES
Leeuw, J. R. A. de	T 5	Wijnhaven 16	Wijnhaven 16
Leeuwen, G. van	W 2	Nieuwe Plantage 77	Lange Nieuwst. 52r, Utrecht, T. 11350
Leeuwen Boomkamp, W. D. van	C 5	Voorstraat 85b	Mengelberglaan 71, Utrecht
Lefebvre, P. H.	M oh	Z. Houtl. 2, Heemstede, T. Hrl. 10282	Z. Houtl. 2, Heemstede, T. Hrl. 10282
Lelyveld, C. R. H. van	E 5	Spoorsingel 30	Burg. Reigersstr. 84 Utrecht, T. 10104
Lelyveld, H. W. van	B 4	Obrechtstraat 302, Den Haag	Obrechtstraat 302, Den Haag
Lensvelt, M. W.	W 3	van Leeuwenhoeksingel 11	Akerendamlaan 7, Beverwijk, T. 2254
Leopold, F. M.	E 4	Markt 48a	Barchem, Tel. 143
Leopold, R. L.	W 5	Oude Delft 209 Tel. 59	Adm. v. Gentstr. 4, Utrecht, T. 11602
Leupen, A.	E 5	Hooikade 11	Prinsessestraat 5. Heemstede
Leverland, G.	W 5	Oude Delft 209	U. Emmiussingel 53, Gronningen
Lidth de Jeude, B. R. van	B oh	Brink 6, Baarn	Brink 6, Baarn
Li Soen Keng	E 2	Westvest 16	Westvest 16
Liebl, G. H.	W 1	Voorstraat 9b	Zuiderstraat 4, Bloemendaal
Lieftink, L.	M 2	van Leeuwenhoeksingel 18	v. Hogendorpstr. 18 Utrecht, Tel. 13268
Lindern, C. von	E 4	Cl. de Vriesel. 145b Rotterdam	Riouwstraat 9, Den Haag
Lodder, J.	T 1	Rotterdamscheweg 117	Haven 11, Goederede, Tel. 8
Loenen, L. L. J. van	M 5	Oostsingel 16	Koninginneweg 8, Hilversum
Lohmann, J.	C 2	Mijnbouwstraat 10	Mijnbouwstraat 10
Lugt, C.	E oh	Oude Delft 35	Oude Delft 35

NAAM	Studie-vak	ADRES	VACANTIE-ADRES
Lummel, C. J. A. van	M oh	Hugo de Groot-straat 31	H.deGrootstraat 31
Lussanet de la Sablonière, C. J. M. de	E 5	van Leeuwenhoek-singel 32, Tel. 1152	van Leeuwenhoek-singel 32, Tel. 1152
Luymes, A. A. M.	T oh	Oostplantsoen 1b	Oostplantsoen 1b
Maas Geesteranus, J. A.	E 5	Oude Delft 162	Oude Delft 162
Maas Geesteranus, W.	T 3	Oude Delft 136	Frankenslag 132. Den Haag
Marck, F. H. van der	W 5	van Leeuwenhoek-singel 33	Groote weg 83, Nunspeet
Marel, J. J. van der	W oh	Oude Delft 30	Oude Delft 30
Markies, C. J.	E 5	Buys Ballotstr. 69, Den Haag	Buys Ballotstr. 69, Den Haag
Marle, E. F. van	C 5	Hippolytusbuurt 12-14, Tel. 1183	Hippolytusbuurt 12-14, Tel. 1183
Marle, W. H. van	C 2	Koornmarkt 38	Het Schol Wilp bij Deventer, Tel. 406
Matthijsen, J. M.	W E^2	Oude Delft 1 T. 447	Wilhelminalaan 1, Helmond, T. 76
Matzinger, J. G.	W 1	Palamedesstraat 25	Koningsweg 5, Vlissingen
Mauve, A.	C 3	Binnenwatersloot 4	Holleweg, Blaricum
Meelhuyzen, H. C. J.	W 4	Kolk 3	Aloëlaan 5, Leiden
Meer, W. A. van der	C 2	van Leeuwenhoek-singel 5	Groesbeekscheweg 34, Nijmegen
Meerten, A. C. van	W 1	Rotterdamsche-weg 9	Palestrinastraat 20, Amsterdam
Mees, R. H.	T 5	Phoenixstraat 27	Heerestraat 113a, Groningen
Meesters, G. L.	W 2	Riedveldse Toorn	Nunspeet
Mettivier Meyer, A. B.	M 2	Oranje Plantage 44	Schimmelp.laan 16, d. Haag, Tel. 30132
Metzelaar, W.	W 2	Oostsingel 16	Pr. Julianalaan 54, Rotterdam

NAAM	Studie-vak	ADRES	VACANTIE-ADRES
Meeuwen, C. van	T 1	Paulinastraat 49 Den Haag	Paulinastraat 49. Den Haag
Meeuwen, R. van	W 1	Wijnhaven 24	Heemsteed.duif275, Heemstede
Meyboom, J. W. R.	C 5	Zeekant 10a, Scheveningen	Oldemarkt
Meyer, J. C.	W 1	Voorstraat 79	Amalialaan 8,
Meyer, H.	C 5	Nieuwe Plantage 62	Dracht 252, Heerenveen
Meyer, H. W.	T 3	Oude Delft 215a	Bocht Oosterd. 64, Heerenveen
Meyjes, E. L.	M 5	Nieuwe Plantage 62	Huize „Den Hul" Naarden
Michielsen, T.	E 2	Oude Delft 81, Tel. 1181	Leuveschestraat 47, Schev. Tel. 51908
Mieden van Opmeer, G. H. van der	T oh	Noordeinde 1	Gr.Hertoginnel. 139 d. Haag, Tel. 30654
Minnema, G. M.	T oh	Piet Heinstr. 32	Heerenveen
Mohr, E. M. R.	B 3	Noordeinde 44	Buss.grintweg 11, Hilversum, T. 1807
Mohr, O. W. P.	M 1	Noordeinde 44	Buss.grintweg 11, Hilversum, T. 1807
Mommaal, D.	C 5	Oude Delft 82	Kralingsche plaslaan 15b, R'dam
Moorrees, M. H. W.	E 2	van Leeuwenhoeksingel 5	Joh. Vijghstraat 36, Nijmegen
Mourik Broekman, H. v.	W 2	Oude Delft 1	Campina Teteringen
Mourik Broekman, H. M. van	T 2	Noordeinde 1	Wilhelminastr. 7, Haarlem, T. 13343
Muinck Keizer, A. W. de	W 5	Oude Delft 180a	Haren bij Groningen
Mulder, C. A. H.	W oh	Markt 53	Spanjaardslaan 111 Leeuwarden
Mulder, W. M.	C 1	Oostsingel 88	Lutten aan de Dedemsvaart
Müller, B. C. C.	M 1	Hippolytusbuurt 12	Obrechtstraat 403. Den Haag

NAAM	Studie-vak	ADRES	VACANTIE-ADRES
Mijnlieff, A. J.	E oh	Koornmarkt 49	Balans E 111 Middelburg, Tel. 3
Nes, B. A. van	C 5	Voorstraat 100	Helenastraat 11, d. Haag, Tel. 71461
Neytzell de Wilde, A. C. A.	W 5	Mauvestraat 5, Den Haag	Mauvestraat 5, Den Haag
Nicolaï, H. W.	T 5	Stadhouderslaan 79 Den Haag	Stadhouderspl. 79, Den Haag
Niet, J. M. T. de	W oh	van Aerssenstr. 4, Den Haag	van Aerssenstr. 4, Den Haag
Nobel, L. E.	C oh	Kolk 26	L. v. Meerdervoort 655, Den Haag
Nuyl, Th. W. te	T 3	Noordeinde 50	Zwolscheweg 80, Deventer
Ochtman, J. J.	E oh	Hippolytusbuurt 12 Tel. 1183	Verhulststr. 8, Tel. 36883, Den Haag
Oelmeyer, J. C. D. M.	E 3	Regentesselaan 10, Den Haag	Regentesselaan 10, Den Haag
Oldeman, L. R.	W 3	Rotterdamsche-weg 117, Tel. 92	Rott.weg 117, Tel. 92
Ommen van Guylik, J. H. van	C oh	Hooikade 12	Naarderstraat 598, Laren
Ooiman, A.	E 4	Oude Delft 209 Tel. 465	AchterdeHoven 17, Leeuwarden, T.465
Oosterhof, D.	T 3	Hertog Govert-kade 2	Hertog Govert-kade 2
Oosterhuis, A. J.	W 3	Molslaan 133	Bootenm.straat 104, Zaandam
Os, J. A. van	W oh	van Leeuwenhoek-singel 34	Sumatralaan 24, Hilversum, T. 1908
Oswald, F. M.	B 3	Molslaan 25	Oosterstraat 40, Groningen
Otten, E.	W 1	Brab. Turfmarkt 52	Postkantoor Garbum
Ottenhof, P.	T 1	Nieuwe Plantage 77	Frankenslag 89, Den Haag

NAAM	Studie-vak	ADRES	VACANTIE-ADRES
Overwater, J.	W oh	Car. van Nassau-straat 22, d. Haag	Car.v.Nassaustr.89 Den Haag
Peltzer, E. F.	C oh	Leuvenschestr. 79, Brussel	Leuvenschestr. 79, Brussel
Penning, Ch.	S oh	Oranje Plantage 25	Pl. Franschel 13a, A'dam, Tel. 53587
Perk, K. J.	S 1	Noordeinde 44	's-Gravenl.weg 54, Hilversum
Phaff, M. F. J.	W 3	Jacob Hopstraat 15 Den Haag	Jacob Hopstraat 15 Den Haag
Philips, F. J.	W 4	Oude Delft 81	„De Laak", Eindhoven
Picard, F. H. J.	T 3	Vugt	Vugt
Plate, E. A.	W 1	Koornmarkt 25	Kralingsche plas-laan 7, Rotterdam
Pleyte, D. C.	E oh	Phoenixstraat 13	Ruijterstraat c 92, Zaltbommel
Pluim Mentz, W. M. A.	C 4	ten Hovestraat 72, Den Haag	ten Hovestraat 73, Den Haag
Poelhekke, J. L.	T 2	Maerten Tromp-straat 20	Barbarossastr. 80, Nijmegen
Polder, G. van de	T oh	van Leeuwenhoek-singel 24	Singel 65. Dordrecht
Polis, W. J.	E 2	Prins Mauritsl. 43, Den Haag	Prins Mauritsl. 43, Den Haag
Poll, R. A. van der	E 1	Voorstraat 77	Wilhelminapark, Apeldoorn
Postel, F. L.	C 1	Noordeinde 1	Witte Singel 38, Leiden
Pot, B. A.	E 3	Hugoplein 11	Carpentierstr. 34, Den Haag
Pot, J. B.	C 1	Haagweg 184, Rijswijk	Haagweg 184, Rijswijk
Praetorius, P. E. H.	E 2	Oude Delft 1	J. van Goyenkade 8 Amsterdam
Prakke, F.	T 2	Hugo de Groot-straat 64	Eibergen

NAAM	Studie-vak	ADRES	VACANTIE-ADRES
Prins, H. D.	C 3	Genestetw. 2, Bloemend. T. 22246 Hrl.	Genestetw. 2, Bloemend. T. 22246 Hrl.
Raalten, C. H. van	M 5	Brab. Turfmarkt 47	Beusekom
Radersma, L. L. A.	E 5	Jan v. Nassaustr. 23 Den Haag	Jan v. Nassaustr. 23 Den Haag
Rambonnet, F. K.	C 5	Hugo de Grootstraat 56	Dedelstraat 5, Den Haag
Rauwerda, J. K.	W 5	Hooikade 13	Nachtegaalstr. 45, Utrecht
Regout, A. L. H.	T 4	Bezuidenhout 79 Den Haag, T. 70819	Bezuidenhout 79, d. Haag, Tel. 70819
Rengers Hora Siccama, C. F. W.	C oh	Fred. Hendrikpl. 9, Den Haag	Fred. Hendrikpl. 9' Den Haag
Rengers Hora Siccama, H.	T oh	Oude Delft 35	Fred. Hendrikpl. 9, Den Haag
Rens, D.	C 4	Oranje Plantage 41	Oranje Nassaul. 44, Amsterdam
Resink, Th. A.	C oh	Phoenixstraat 33	Phoenixstraat 33
Rhede van der Kloot, J. M. van	W oh	Laan Copes van Cattenb. 70 d. Haag	Laan Copes van Cattenb. 70, d. Haag
Richter Uitdenbogaerdt, W.	C oh	Oude Delft 158	Gov. v. Wijnkade 2 Maassluis, Tel. 11
Ritzema, H. J.	W 1	Lindelaan 1, Rijsw.	Lindelaan 1, Rijswijk
Rochat, V. P.	E 1	Oude Delft 37	Oude Delft 37
Rodengrate Marissen, B. J. Z. ten	W oh	1ste v. d. Boschstr. 170, Den Haag	1ste v. d. Boschstr. 170, Den Haag
Roelants, J. J.	M 2	Markt 9	Palestrinalaan 16, Hilversum, T. 638
Röell, J.	W 2	Spoorsingel 44	„Sperwershof", 's-Gravel. T H. 1096
Roggen, A. van	W 5	Hoornbruglaan 8, Rijswijk	Valkhof 5, Nijmegen
Roghair van Rhijn, J. J. F.	E oh	Oude Delft 171	Nudestraat 2, Wageningen, T 155

NAAM	Studie-vak	ADRES	VACANTIE-ADRES
Romondt, A. J. van	C 2	NieuwePlantage72	Pontanuslaan 31, Arnhem
Romondt, V. R. van	B 5	Hooikade 13	Brugzicht Vreeland
Roodenburg, N M.	T oh		Singel 282, Dordrecht
Roscam Abbing C.	W 1	Markt 48b	Elzenlaan 26, Eindhoven, T. 347
Rösingh, W. H. C. E.	S oh	Oude Delft 79	W. de Zwijgerl. 79 Den Haag
Rossum, N. J. van	C oh	Noordeinde 36	Fred. Hendrikl. 2, Den Haag
Royaards Jr., L. G.	T 3	Burnierstraat 24, Den Haag	Burnierstraat 24, Den Haag
Sanders, M. C.	T 2	Oranje Plantage 38	Eerbeek(Brummen)
Sandick, I. van	C oh	Archimedesstr. 89, Den Haag	Archimedesstr. 89, Den Haag
Santman F. W.	C 1	Ten Hovestraat 33, Den Haag	Ten Hovestraat 33, Den Haag
Sastrodi Hardjo, R. S.	E 3	Charl. de Bourbon-plein 18, Den Haag	Charl. de Bourbon-plein 18, Den Haag
Schaap, D. J.	W 5	Hertog Govertk. 15	Gr.Hertoginnel. 23, Bussum
Schaeffer, A. J. M.	WE 1	van Leeuwenhoek-singel 24	Bosch en Hoven-straat 3, Haarlem
Schalk, F. J. C. van der	W oh	Haagweg 170, Rijswijk	Haagweg 170, Rijswijk, T. R. 715
Schill, J. A.	T 5	Korte Houtstr. 17, Den Haag	Korte Houtstr. 17, Den Haag
Schimmelpenninck, G.	C oh	van Leeuwenhoek-singel 5	Diepenheim
Schippers, A. W.	E 2	van Leeuwenhoek-singel 5.	's-Gravendijkwal 62, Rotterdam
Schönfeld, F. T. L.	W 2	Phoenixstraat 33	Harstenhoekw.129, Scheveningen
Schoorel, G. F.	T 2	van Leeuwenhoek-singel 19	2de Schuytstr. 178, Den Haag

NAAM	Studie-vak	ADRES	VACANTIE-ADRES
Schoorl, L.	W 1	Poortlandlaan 110	Kennemerweg 2, Bloemendaal
Schreuders, J.	C oh	Spoorsingel 63, Tel. 1024	Spoorsingel 63, Tel. 1024
Schreuders, O. J.	W oh	Spoorsingel 63, Tel. 1024	Spoorsingel 63, Tel. 1024
Schultz, E. W.	W oh	Koornmarkt 31	Fr. Maelsonstr. 30, Den Haag
Schut, A. W. H.	E 5	Leeuwerikplein 6, Den Haag	Leeuwerikplein 6, Den Haag
Schut, H. E. J.	E oh	Leeuwerikplein 6, Den Haag	Leeuwerikplein 6, Den Haag
Senus, R. C. van	S oh	Avenue Concordia 78, Rotterdam	Avenue Concordia 78, Rotterdam
Simon Thomas, H.	W 2	Voorstraat 79	Koningsweg 1b, Baarn
Slis, J. J.	E 2	van Leeuwenhoek-singel 5	Heemraadsing. 174, Rotterdam
Sloet van Marxveld, J. W. G.	C 1	Spoorsingel 30	Huis ter Heide
Sloos, J. K. P.	T 1	Heemskerkstr. 18	L. v. Meerderv. 53, Den Haag
Smeets, C. J. C.	C oh	Kolk 26	Kolk 26
Smit, F.	E 3	Hooikade 10	Slikkerveer, T. 207
Smits v. Burgst, A. P. C.	W 1	Oude Delft 28	Burgst Beek (N.B.)
Snoeck, E.	E oh	Trompstraat 338, Tel. 32285	Trompstraat 338, Tel. 32285
Soengangoessamsi, B. R. M.	C 2	Oude Delft 81 T. 1181	Wilhelminastr. 7, Haarlem
Soesman, A. L.	T 2	H.deGrootstraat 64	Jul. v. Stolbergl. 14. Den Haag
Soest, L. L. W. van	T oh	Oude Delft 209 Tel 459	Frankenstraat 31, d. Haag, Tel. 52499
Spakler, J. C.	E oh	Hooikade 12 Tel. 326	Emmaplein 8, A'dam, Tel. 20266
Spanjaard, J. I. B.	W 2	Rotterdamsche-weg 99	Almel.weg 61, Borne (O.)

NAAM	Studie-vak	ADRES	VACANTIE-ADRES
Speyer, A. E.	M oh	Plaats 7, Den Haag	Plaats 7, Den Haag
Stadt, Ch. E. van de	E W oh	Binnenwatersl. 15	Stationstraat 94, Zaandam, Tel. 517
Stam, I.	W 4	van Leeuwenhoek-singel 24	Oranjelaan 81, Dordrecht, T. 1730
Steffelaar, H. W.	C 3	v. Beuningenstr. 7, Den Haag	v.Beuningenstr. 7, Den Haag
Stenger, J. J.	S 1	J. W. Frisostr. 44	Stadhoudersl 34, Utrecht
Sterkenburg, J. J.	C 3	Markt 37	Nieuwstraat 140, Leeuwarden, T.334
Sterr, J. H. van der	T 1	Oude Delft 37	Nassau Zuilenstr.8, Den Haag
Stheeman, H. A.	M oh	van Leeuwenhoek-singel 35	van Leeuwenhoek-singel 34
Stieltjes, F. H.	E 4	Voorstraat 58	Koninginnegr. 140, d. Haag, Tel. 52979
Stigter, A. Th.	C 2	Sweelinckplein 30, Den Haag	Sweelinckplein 30, Den Haag
Stigter, K. J. H.	E 5	2de Schuytstr. 255, Tel. 33175, d. Haag	2de Schuytstr. 255, d. Haag, Tel. 33175
Stoffels, K. A. M.	E oh	Barentzstraat 36 Den Haag	v. Breestraat 175, A'dam, Tel. 20591
Stokvis, H. J.	C 4	Oude Delft 209 T. 459	W. Pyrmontlaan 7, A'dam, Tel. 21440
Stoutjesdijk, L. C.	T 1	Rotterdamsche-weg 212a	Rotterdamsche-weg 212a
Straaten, G. B. van	E oh	Oostsingel 60	Groote Kerkstr. 11, Meppel
Stuurman, J. D.	W 1	Maerten Tromp-straat 34	Lagedijk 27, Koog a. d. Zaan
Tan, R. T. B.	T oh	Columbusstraat 94 Den Haag	Columbusstraat 94. Den Haag
Tanja, F.	C 2	Koornmarkt 66a	Fr. Vossiusstr. 21, A'dam, T. 20547
Tellegen, F. P. A.	T 5	Oude Delft 37a	Kamperstraat 19, Zwolle

NAAM	Studie-vak	ADRES	VACANTIE-ADRES
Tersteeg, J. L. G.	E oh	Witte Singel 70 Leiden, T. 1497	Witte Singel 70, Leiden, Tel. 1497
Terwindt. P. W.	E oh	van Leeuwenhoek-singel 42	Eusebiusbuitensing 54, Arnhem
The Sing Bie	M 2	Oude Delft 21	Oude Delft 21
Tirion, J. A.	T oh	Oude Delft 209 T. 459	TenHovestraat 107 d. Haag, Tel. 51568
Tissot van Patot, J. C.	W 2	van Leeuwenhoek-singel 27	van Leeuwenhoek-singel 27
Tissot van Patot, P. C.	E 1	Koornmarkt 52	Beeklaan 6, Bilthoven
Tollenaar, F.	E oh	van Leeuwenhoek-singel 34	„De Merel", Bilthoven
Tondu, A. W.	M oh	Berkstraat 2, Rijswijk	Soestdijkerstraatw. 125, Bilthoven
Tonkes, G. J.	E W 2	Geer 68	Schelmscheweg 7, Arnhem
Trousselot, M.	E oh	Wijnhaven 10a	Zijlweg 15, Haarlem, T. 11966
Tuininga, P.	W 3	Hooikade 10	Joure
Tuyn, C. J.	C oh	Hippolytusbuurt 12-14	Hippolytusbuurt 12-14
Uilkens, E.	C oh	Oranje Plantage 51	Oranje Plantage 51
Veegens, J. D.	E 3	Oostsingel 54	v. Bleiswijkstr. 133, d. Haag, Tel. 54225
Veen, J. van	E 2	Rotterdamsche-weg 129	Rotterdamsche-weg 129
Veenstra, A. E.	E 2	Voorstraat 89b	Thomsonlaan 5 Den Haag
Veenstra. S. J.	W 4	van Leeuwenhoek-singel 37	Parkstraat 93, Den Haag
Veer, J. R. G. de	T oh	Danckertstraat 27, Den Haag T. 30652	Danckertstraat 27, DenHaag, T. 30652
Veltman, J. H. F.	T 3	Pieter Bothstr. 15, Den Haag	Pieter Bothstr. 15, Den Haag

NAAM	Studie-vak	ADRES	VACANTIE-ADRES
Verkaik, A. J.	W 5	Hugoplein 5	Utr.straatweg 37, Woerden
Vermeulen, W. T.	T 3	Noordeinde 50	Zandv.weg 65' Aerdenhout
Verre, J. L. van	C 4	Oude Delft 209 Tel. 459	Hartenlustlaan 22, Bloemend. T.22389
Verschure, J. A. M.	S oh	Voorstraat 59	Keizersgracht 702, Adam, Tel. 41754,
Versteeg, C.	C 1	Piet Heinstraat 80	Frankenslag 339, Den Haag
Verwer, A.	W oh	Markt 48b	Markt 48b
Vierling, W. H. J. M.	W 1	Haringkade 169 Den Haag	Haringkade 169, Den Haag
Vogel, D. de	T 4	Buitenrustweg 3, Den Haag	Buitenrustweg 3, Den Haag
Volkers, P. A. G.	W oh	Noordeinde 45	Nobelstraat 20. Utrecht, Tel. 11163
Volz, R. F.	E 1	Oude Delft 77	Andr. Bickerweg 2, Den Haag
Voorhoeve, G. H.	B oh	Raadhuisplein 15	Karel v. d. Heijden-laan 14, Baarn
Vooys, I. P. de	W 4	van Leeuwenhoek-singel 37	Verhulststraat 53, d. Haag, Tel. 35271
Vos, F. E,	W 5	Oude Delft 180a	Bemuurde Weerd 7 Utrecht
Vos, P. J. C.	W 4	Oude Delft 209 Tel. 459	Verhulststraat 21 d. Haag. Tel. 32059
Vos tot Nederveen Cappel, A. L. de	C oh	Hugo de Groot-straat 64	Koningslaan 60, Utrecht, T. 10332
Vos tot Nederveen Cappel, H. A. E. de	E 1	Hugo de Groot-straat 64	Koningslaan 60, Utrecht, T. 10332
Voskuil, J.	T 2	Piet Heinstraat 32	Piet Heinstraat 32
Vries, G. A. de	C 4	Koornmarkt 25	Kerkstraat 73, Rossum (G.), Tel. 1
Vries, W. M. de	T 1	NieuwePlantage77	Roelof Hartstr. 66, Amsterdam
Vries Robbé, C. de	C 3	Oude Delft 98	Gorcum, Tel. 25

NAAM	Studie-vak	ADRES	VACANTIE-ADRES
Vroom, J. B.	B 3	Noordeinde 50	Viottastraat 18, Amsterdam
Vrijburg, R.	T 1	Koornmarkt 25	Pr. Mauritslaan 9, Den Haag
Waal, D. de	C oh	Oranje Plantage 46	Jacob Marisstr. 4, Amsterdam
Wageningen, G. C. van	C 3	Hooikade 12 Tel. 326	Stijnburgstraat 4b, Nijmegen
Walter, J. T.	C oh	Noordeinde 4	Hugo de Groot-straat 7, Leiden
Wateren, J. van der	E 5	Oude Delft 162	Oude Delft 162
Waveren, Th. J. van	E oh	ten Hovestraat 38, Den Haag	ten Hovestraat 38, Den Haag
Weduwen, J. P. der	C 5	Oude Delft 82	Beatrijsstraat 26b, Rotterdam
Weerd, W. A. J. de	W 3	Oostenburgerdw.-laan 4, Voorburg	Oostenburgerdw.-laan 4, Voorburg
Weiler, J. L. W. C. von	C oh	Oude Delft 81 Tel. 1181	J. v. Oldenb.veldl. 92, Den Haag
Wessels Boer, J.	E oh	Oude Delft 158	Soeterw. singel 17, Leiden
Westenberg, J. H. W.	C 3	Oude Delft 136	Oude Delft 136
Westendorp, F. W. J.	W 2	Rotterdamsche-weg 99	Rotterdamsche-weg 99
Westermann, J. H.	M oh	Oude Delft 79	De Genestetweg 12, Bloemend. T. 22249
Westerveld, F.	E 3	Koornmarkt 66a	Buitenrustlaan 25, Haarlem
Westerveld, H.	T 2	van Leeuwenhoek-singel 28	Buitenrustlaan 25, Haarlem
Westerveld, J.	M 5	Voorstraat 107	Buitenrustlaan 25, Haarlem
Weyerman Jr., A. W. E.	E oh	J. v. Nassaustr. 90, Den Haag	J. v. Nassaustr. 90, Den Haag
Wiesebron, J. A.	T 5	Sportlaan 96, Den Haag	Sportlaan 96, Den Haag

NAAM	Studie-vak	ADRES	VACANTIE-ADRES
Wilde, J. de	B 1	Rotterdamsche weg 6	Nieuwe Tonge Flakkee
Winter, J. W. de	W 5	Spoorsingel 72	Spoorsingel 72
Wissel, P. W. van der	C oh	Koninginnelaan 30 Rijswijk	Koninginnelaan 30 Rijswijk
Witteveen, F.	W 4	Mauvestraat 5 den Haag	Mauvestraat 5 den Haag
Woensel Kooy, J. W. v.	T 4	Binnenwatersl. 30 Tel. 18	Binnenwatersl. 30 Tel. 18
Woldringh, O. Ch.	C 4	van Leeuwenhoek-singel 35	Oude Drift 1, Laren (N.-H.)
Wolf, I. G.	T 5	van Leeuwenhoek-singel 36	Limbrichterstr. 52 Sittard, Tel. 17
Wijck, C.Th.F. van der	E W 5	Koornmarkt 85	Alexanderstraat 16 den Haag
Wijdenes Spaans, F. C.	C 4	Frankenslag 133 den Haag	Frankenslag 133 den Haag
Young, H. T.	E 1	Hugo de Groot-straat 6, Delft	van Boetzelaerl. 93 den Haag
IJssel de Sehepper, J. G. H.	W oh	Parkweg 7 den Haag	Parkweg 7 den Haag
IJzerman, E. J.	W oh	Piet Heinstraat 32	Schouwweg 43 Wassenaar
Zaalberg, Ph. H. A.	M oh	Lubeckstraat 78 den Haag	Lubeckstraat 78 den Haag
Zee, G. D. van der	E 1	Rotterdamsche weg 117	Rotterdamsche weg 117
Zelander, M. L.	E 2	Lange Geer 6	Pr. Hendriklaan 19 A'dam, T. 21465
Zermatten, J. H. L.	M oh	Waldeck Pyrmont-kade 151, d. Haag	Waldeck Pyrmont-kade 151, d. Haag

NAAMLIJST VAN OUD-LEDEN VAN HET D.S.C.

NAAM	Studie-vak	ADRES
Aken, J. S. A. J. M. van	T	Beestenmarkt 26, Delft
Ballot, F.	E	Spoorsingel 63, Delft
Bechering van Loenen, A. S.	C	Molslaan 25, Delft
Belinfante, ir. A. H.	A L	Keizersgracht 18, Amsterdam
Berghem, E. N. van	C	Poortlandlaan 110, Delft
Berg, J. van den	M	Lelyhoff, Maasland
Berghoef, J. F.	B	Dorpsstraat 22, Aalsmeer
Boerma, H. H. J.	W	Lubeckstraat 10, Den Haag
Bölger, B.	W	Maystraat 109, Den Haag
Borselen, J. W. van	W	Larixlaan 78, Den Haag
Dekker, J.	W	Leeuwerikplein 9, Den Haag
Denekamp, P. J.	T	Ten Hovestraat 26, Den Haag
Doornweerd, H.	W	Regentesselaan 38, Rijswijk
Douwes Dekker, C. E.	E	Binnenwatersloot 15, Delft
Dubois, E. C. J.	W	Nieuwelaan 36, Delft
Duyvenboode Varkevisser, H. van	E	Stephensonstraat 10, Den Haag
Elenbaas, P. M.	C	B. Ballotstraat 1, Den Haag
Floris, ir. J.	A L	Piet Heinstraat 12, Delft
Froger, J. H.	B	Beestenmarkt 26, Delft
Geuns, J. van	T	Broekslootkade 3, Rijswijk
Geuns, L. van	C	v. Weede v. Dijkveldstr. 41, d. H.
Graaf, H. K. de	W	Nieuwe Laan 60, Delft
Hazelhoff, E.	C	Noordeinde 39, Delft
Hiensch, J. N.	W	Wilhelminalaan 12, Rijswijk
Hissink, J. J.	C	de Genestetstraat 8, Delft
Kammer, H.	B	Alexanderlaan 13, Rijswijk
Kok, T.	B	Voorschoterlaan 3a, Rotterdam
Kooy, J. S.	T	Heemskerkstraat 15, Delft
Kruisheer, A.	W	Beeklaan 422, Den Haag
Küchlin, A. T.	T	v. Boetzelaerlaan 62, Den Haag
Lange, G. C.	B	v. Galenstraat 7, Den Haag

NAAM	Studie-vak	ADRES
Linde, J. A. van der	T	Julianastraat 34, Rijswijk
Lotichius, J.	T	Voorstraat 95, Delft
Luijmes, G. K.	E	Schuytstraat 163, Den Haag
Lijfering, J. K.	E	v. d. Spiegelstraat 15, Delft
Mans, D. B.	W	Nieuwelaan 64, Delft
Meijer, ir. A. W. A.	E	Kanaalstraat 5, Delft
Meijer, O.	T	Oude Delft 172, Delft
Moquette, F. H. H.	T	Bazarstraat 30, Den Haag
Nijweide, G. J.	C	Obrechtstraat 488, Den Haag
Oven, K. G. W. van	W	Geer 58, Delft
Papelard, J. C.	E	Oostsingel 54, Delft
Praagh, B. van	W	Stadhoudersplein 140, Den Haag
Regout, F. A. E.	W	v. Leeuwenhoeksingel 14, Delft
Scheer, J. v. d.	T	Paulinastraat 18, Den Haag
Scheltema de Heere, R. F.	S	van Leeuwenhoeksingel 34, Delft
Scheijgrond, A.	T	Brab. Turfmarkt 82, Delft
Schoorel, C. W.	E	Berkstraat 18, Den Haag
Schouten, A. H. J.	W	Bekslaan 36, Vogelenzang
Schuurman, J. A. G.	C	Tweemolentjeskade 16, Delft
Smit, J. G.	T	Oostplantsoen 16, Delft
Smits, J. A.	W	v. Beverningkstr. 46, Den Haag
Söhsten, A. A. von	E	L. v. Meerderv. 197, Den Haag
Steenbergen, L.	W	Geerweg 3, Delft
Stork, K. E.	E	Hugo de Grootstraat 20, Delft
Traa, C. van	B	Kon. Wilhelminal. 222, Voorburg
Trouerbach. M. W.	E	Voorstraat 9b, Delft
Unger, A. K. W.	C	Geestbrugweg 21, Rijswijk
Versteeg, G.	B	Hooikade 23, Delft
Voerman, ir. W.	A L	Binnenwatersloot 12, Delft
Vogelsang, G. M. D.	T	Cornelis Trompstraat 17[I], Delft
Vries Broekman, A. C. de	E	Nieuwe Plantage 57, Delft
Wöhrmann, P. W.	E	Populierstraat 62, Den Haag

NAAMLIJST DER DAMES-INGESCHREVENEN

NAAM	Studie-vak	ADRES
Alexandrowicz, S. G.	T	Henegouwerlaan 33a, R'dam
Asselbergs, W. M. A.	T	Danckertsstraat 67, Den Haag
Benedictus-Tromp de Haas, G.	E L	v. d. Eijndestraat 5, Den Haag
Blackstone, N.	T	Stephensonstraat 31, Den Haag
Boerée, C. H. M.	B	de Kempenaerstr. 54, Oegstgeest
Böeseken, ir. L. W. E.	A L	Phoenixstraat 27, Delft
Bot. A. C. W. C.	T	Lipkensstraat 7, Delft
Brandsma, A. R.	T	M. Trompstraat 20, Delft
Broek d'Obrenan, W. van den	B	Leeuwendaallaan 117, Rijswijk
Cohen, R.	T	v. Limb. Styrumstr. 157, d. Haag
Corbeau, L.	T	's Gravendijkwal 101, Rotterdam
Doelman, E.	E	Schietbaanlaan 90a, Rotterdam
Dooren, G. A. van	E	K. de Stouteplein 3b, Rotterdam
Douw, A. M.	T	Regentesselaan 274, Den Haag
Dulfer, G.	T	Nieuwe Haven 73, Schiedam
Freyss, G. J.	T	Van Imhoffplein 1, Den Haag
Gemerden, C. S. van	T	Middellandplein 13a, Rotterdam
Hardenberg, J. B. M. van	T	Poorlandlaan 90, Delft
Hardenberg, P. J. van	T	Poorlandlaan 90, Delft
Hoebé, C. J.	T	Heemskerkstraat 22, Delft
Hofman-Wieneke, Ir. J. A.	A L	Oranjelaan 81, Rijswijk
Homans, L. N. S.	T	Zonnelaan 10, Hilversum
Hoog, T.	T	Koornmarkt 7a, Delft
Horst, M. G. ter	T	Havenstraat 130a, Rotterdam
Jansen, W. C. M.	B	Lange Haven 19, Schiedam
Kleinemulder, M. E. van de	T	1e Virulystraat 4b, Rotterdam
Kloes, J. van der	T	Irisstraat 102, Den Haag
Kooper, M. M.	T	Van Speykstraat 92, Den Haag
Kret, J.	B	Honingerdijk 55, Rotterdam

NAAM	Studie-vak	ADRES
Landeweer, E.	T	Oostsingel 85, Delft
Mouthaan, P. J. G.	E L	Nieuwe Plantage 59, Delft
Mulders, C. A. M.	T	Poortlandlaan 78, Delft
Mulders, E. M. J.	T	Poortlandlaan 78, Delft
Noordegraaf, A. C. T.	C	Bergweg 247, Rotterdam
Oelmeijer, A.	T	M. Trompstraat, 2, Delft
Peeren, K.	T	Poorlandlaan 16, Delft
Pomes, L. M.	B	St. Liduinastraat 44, Schiedam
Posthumus, P. A.	E L	Nieuwe Plantage 65, Delft
Rappard, P. C.	E	Malakkastraat 190, Den Haag
Rhee, ir. G. van	A L	Heemraadsingel 308b, R'dam
Ronde Bresser, J. M. E. de	E	Kranenburgerweg 27, Den Haag
Rooseboom, P. W.	B	J. v. Oldenbarnev.laan 36, Haag
Roosenstein, H.	T	Ottoburgstraat 2, Rijswijk
Rossen, M. C. A. van	T	Saftlevenstraat 32, Rotterdam
Rijswijk, A. P. van	B	R. Speelmanstr. 43, Den Haag
Santen, W. van	C	C. Trompstraat 73, Delft
Sauerbier, J. C. M.	A L	Bergweg 229, Rotterdam
Schoutens, W.	T	Slicherstraat 31a, Den Haag
Snellen, J.	B	Oude Delft 223, Delft
Stadt, N. van de	E	M. Trompstraat 2, Delft
Valckenier Kips, J. E.	B	v. Leeuwenhoeksingel 23, Delft
Vliet, K. P. van	T	Laan van Overvest 54, Delft
Weg, C. A. van de	A L	Hallinckglaan 6, Dordrecht
Wilton, C. M.	E L	Hertenlaan 5, Wassenaar

NAAMLIJST VAN NIET-LEDEN VAN HET D.S.C.

NAAM	Studie vak	ADRES
Aalst, A. van	C	Ant. Duyckstraat 111, Den Haag
Aartsen, J. J. van	W	Ieplaan 77, Rijswijk
Abeelen, M. J. van den	E	Madurastraat 8, Den Haag
Adler, A. A.	T	Raamweg 21, Den Haag
Advokaat, A. P. T.	T	Huiterstraat 2a, Delft
Albricht, W.	E	Utr. Jaagpad 16a, Leiden
Alkema, H.	W	Willemstraat 57, Delft
Allart, J. A.	C	Goudenregenstr. 140, Den Haag
Ambagtsheer, W.	W	Oosteinde 209, Delft
Andreae, J. H.	T	Insulindestraat 271a, Rotterdam
Andriesse, D. C.	E	Poortlandlaan 13, Delft
Andriessen, C. J.	W	Nassaukade 29, Rijswijk
Anthonijs Feher, L. B.	C	Thomsonlaan 195, Den Haag
Appak, A.	W	Galileistraat 24, Den Haag
Arends, D. H.	C	Adriaan Pauwstr. 51, Den Haag
Asperen, F. B. van	C	Anemoonstraat 137, Den Haag
Atema, A.	W	W. de Zwijgerstr. 19, Den Haag
Baars, H.	B	Jericholaan 39b, Rotterdam
Baart, J.	W	Emmastraat 36, Rijswijk
Backer, H. H. P.	T	Hondiusstraat 6b, Rotterdam
Baels, A. A.	C	Teilingerstraat 43b, Rotterdam
Baggen, J. L.	E	v. Leeuwenhoeksingel 28, Delft
Baker, F. O. W.	E	Simonsstraat 100, Delft
Bakker, J.	E	Zwaardecroonstraat 42b, R'dam
Bakker, L. A.	E	Voorstraat 84, Katwijk aan Zee
Bakkeren, F. C. A.	C	Leeuwendaallaan 54, Rijswijk
Baljet, A. P.	E	Hugoplein 11, Delft
Baren, J. L. M. van	C	Wijnhaven 12, Delft
Bax, C. J. A.	W	Merwedestraat 2 Den Haag
Beckering, J. H.	W	Koninginnelaan 4, Rijswijk
Beckering Vinckers, J. A.	C	Nieuwe Plantage 90, Delft
Beek, A. E.	W	Hertog Govertkade 6, Delft
Beernink, J. F. A.	W	Kon. Wilhelminal. 297, Voorb.
Bekink, J.	E	Mathenesserdijk 449a, R'dam
Belt, H. M. C. P. van den	E	Koningsplein 33, Delft
Bemmel, P. M. van	W	Voldersgracht 15, Delft
Bennik, A. W. F.	C	Mijnbouwstraat 4, Delft

NAAM	Studie-vak	ADRES
Bentz van den Berg, J. C.	E	Regentesselaan 11, Rijswijk
Berendes, J. A.	W	v. Slingelandtstr. 4, Den Haag
Berends, B. A.	E	v. Slingelandtstr. 52b, Den Haag
Berg, A. van den	E	Katwijk a/d Rijn
Berg, J. L. van den	E	Pr. Hendrikstr. 95, Vlaardingen
Berg, J. P. van den	W	Rijswijkscheweg 359, Den Haag
Berge, J. van den	T	Jacob Mosselstraat 5, Den Haag
Bergh, A. D. J. de	E	Ieplaan 139, Den Haag
Besançon, F.	W	Car. v. Nassaustraat 8, Den Haag
Beugen, J. van	E	Krayenhoffstraat 9, Den Haag
Beukers, M. C. F.	T	Carpentierstraat 166, Den Haag
Beun, M. A. L.	E	Delfgauwscheweg 101, Delft
Beynes, J. J. F.	W	Rotterdamscheweg 224a, Delft
Bezemer, T. J.	E	Piet Heinstraat 4, Delft
Bezuijen, C. A.	C	Gasthuislaan 34a, Delft
Biemond, J.	W	Oude Delft, 98, Delft
Bilt, W. J. van der	E	Bloys v. Treslongstr. 20, d. Haag
Bink, A. J. J.	E	Laan van Overvest, 50, Delft
Binsbergen, C. L.	W	Poortlandlaan 36, Delft
Blackstone, J.	W	Stephensonstraat 31, Den Haag
Bleichrodt, F.	C	Oranjelaan 56, Rijswijk
Blewanus, W. G. M.	C	v. Oldenb.straat 120a, R'dam
Blietz, G. J. M.	W	Hooigracht 69, Leiden
Blok, H. H.	C	P. Potterstraat 439, Den Haag
Blok, J. J.	M	2e Schuytstraat 127, Den Haag
Blokpoel, M. K.	E	Prins Mauritsstraat 17, Delft
Blom, A.	W	Plantageweg 40, Rotterdam
Blommestein, O. van	T	Frankenslag 187, Den Haag
Boelen, A.	W	Koninginnelaan 14, Voorburg
Boer, A. H. de	B	Molteruslaan 23, Apeldoorn
Boer, G. C. D. de	W	Ant. Duyckstr. 118, Den Haag
Boer, H. C. de	W	Avenue Concordia 71b, R'dam
Boer, J. de	T	Voltastraat 22, Den Haag
Boer, J. de	W	Saftlevenstraat 40c, Rotterdam
Boer, J. A. M. de	B	Valkenb.kade 159, Den Haag
Boer, R. W. de	C	Choorstraat 39, Delft
Boerendans, W. L.	W	Hugo de Grootstraat 150, Delft
Boers, H. M.	W	Stephensonstraat 36, Den Haag
Boesterd, J. den	E	W. de Zwijgerstraat 13, Delft
Bogaard, A.	W	Nieuwelaan 48, Delft

NAAM	Studie-vak	ADRES
Bogaers, A. L. J.	M	Haagweg 181, Rijswijk
Bogaerts, C. P. M. M.	W	Anna Paulownastr. 68, Den Haag
Bokma, F. T.	W	Oude Delft 226, Delft
Bong Khoen San.	E	H. de Grootstraat 30, Den Haag
Bongaerts, E. F. E.	C	Bezuidenhout 267, Den Haag
Bonhof, D. A.	W	Nieuwe Binnenweg 23, R'dam
Bos, J. H.	T	Callenburgstr. 20, Vlaardingen
Bos, P. A.	W	P. Heinstraat 36, Delft
Bos, P. E.	E	Nieuwelaan 22, Delft
Bos, J. W. van den	IJ	Kolk 3, Delft
Bosch, G. C.	W	M. Trompstraat 19, Delft
Bosch, B. ten	E	Noordweg A 30/4, Pijnacker
Bosma, G.	B	Magnoliastraat 7, Den Haag
Bossen, M. J.	C	Oostsingel 17, Delft
Bouman, E. F.	M	L. v, Meerdervoort 639, Haag
Bouwy, J. A.	W	Leidschevaart 136, Haarlem
Bouwens, A. L.	M	J. P. Coenstraat 39, Den Haag
Bouwman, E. E.	W	Heerengracht 74, Leiden
Braak, H. R.	A L	2e Ant. Heinsiusstraat 100, Haag
Braggaar, Ir. D.	A L	Kloosterkade 198, Delft
Brand, L. H. M.	B	Oranjelaan 63, Rijswijk
Brandsma, E.	E	Spreeuwenlaan 25, Den Haag
Brandt J. F.	W	Z. O. Binnensingel 89, Den Haag
Bravenboer, P.	E	Dijkweg 301, Naaldwijk
Breedveld, P.	B	Geer 2a, Delft
Brethouwer, D. H. G.	A L	Anemoonstraat 2, Den Haag
Brinkman, J. A.	C	Oostzeedijk 210b, Rotterdam
Brocx, W. L.	W	Bergschelaan 111a, Rotterdam
Broek, A. G. van den	T	Schietbaanlaan 91b, Rotterdam
Broeke, H. J. W. ten	M	Verspronckweg 3, Haarlem
Broekhuizen, L. A. P.	C	Koninginnelaan 1, Rijswijk
Broekmeijer, C.	E	Spaarne 78, Haarlem
Broersma, H.	C	Rozengracht 26, Harlingen
Broeze, J. J.	W	Stadhouderslaan 55, Leiden
Brouwer, T.	C	Rotterdamscheweg 31, Delft
Bruin, J. J. de	W	Ampèrestraat 2, Den Haag
Bruine, M. de	E	Claudiusstraat 20, Voorburg
Bruining, R. H.	S	2e Sweelinckstr. 228, Den Haag
Bruins, J.	C	Vermeerstraat 3, Delft
Brukker, J.	E	Nachtegaallaan 14, Den Haag

NAAM	Studie-vak	ADRES
Brusse. W.	E	Oranje Plantage 37, Delft
Bruyne, A. J. W. de	S	Bilderdijkkade 15, Amsterdam
Budde, D. A.	W	Schouwtjesplein 4, Haarlem
Buitendijk, J.	E	Groote Lindt D61, Zwijndrecht
Bunge, H. O.	T	Markt 35, Delft
Buren, J. van	C	Lombardstraat 73a, Rotterdam
Burger, D.	T	Oude Delft 227, Delft
Burgh, Ir. A. J. P. van der	A L	Joh. Camphuysstraat 187, Haag
Burghgraef, B.	S	Voldersgracht 26, Delft
Buss, K. A. H.	M	Koninginnelaan 13, Rijswijk
Buuren, D. H. van	W	Bergschelaan 167b, Rotterdam
Buuren, J. van	W	Oostzeedijk 93, Rotterdam
Buys, J. A. F.	T	Mecklenburglaan 45, Rotterdam
Buytenen, J. C. van	B	Withoosstraat 26, Amersfoort
Bijl, A. B.	T	Rotterdamscheweg 76, Delft
Cahen, M.	W E	v. Leeuwenhoeksingel 3, Delft
Canter Visscher, T. C. N.	E	Abeelstraat 83, Den Haag
Carpreau, H. L. G.	C	Kon. Mariestraat 9, Den Haag
Carrière, J. D.	E	Hugoplein 11, Delft
Cate, J. ten	E L	Hoofdgracht 85a, Helder
Catsman, J.	C	C. Trompstraat 88, Delft
Cense, A. M.	W	Hugo de Grootstraat 65, Delft
Clason, E. W. H.	C	Joh. Camphuysstr. 32, Den Haag
Coltof, W.	T	Kanaalstraat 33, Delft
Corbeau, Ir. L.	B	's-Gravendijkwal 101, R'dam
Cornelissen, A. M.	T	Oostsingel 29, Delft
Cowan, F. M.	E	P. Heinstraat 50, Delft
Cramer, C. N.	M	Hoogewoerd 148, Leiden
Cramer, D. J.	C	Schiekade 16, Rotterdam
Cramer, J. W. T. M. A.	E	Pr. Hendrikskade 132a, R'dam
Croon, W.	E	Schiedamscheweg 162b, R'dam
Daansen, C. P.	B	Oostsingel 122, Delft
Dam, J. H. van	E	Voorstraat 4, Delft
Damme, A. G. J. van	M	Corn. Trompstraat 39, Delft
Danckerts, C. J.	T	P. Heinstraat 103, Den Haag
Danhof, K. R.	C	Pr. Mauritsstraat 78, Delft
Daniëls, C. A.	T	Westerhoutstraat 21, Haarlem
Davis, F. J. H.	T	Obrechtstraat 524, Den Haag

NAAM	Studie-vak	ADRES
Dekker, P.	E	Eiklaan 71, Rijswijk
Delden, L. O. van	E	Willemstraat 91, Den Haag
Denijs, J.	B	Riouwstraat 128, Den Haag
Derksen, J. B. D.	W	Sportlaan 11, Den Haag
Dessauvagie, B. L.	W	Corn. Trompstraat 73, Delft
Dewald, R. H.	T	Regentesselaan 278, Den Haag
Dicke, F.	B	Prinsenstraat 3, Dordrecht
Dicke, H. A.	C	Prinsenstraat 3, Dordrecht
Dickman, F.	E L	Kethelstraat 4, Delft
Dieben, A. J. P.	B	Noordeinde 29, Leiden
Diemen de Jel, N. W. van	C	Koornmarkt 60, Delft
Dieren, G. van	C	C. Trompstraat 5, Delft
Dikötter, G. P. M.	C	Adrianastraat 86, Rotterdam
Diks, R.	E	Delfgauwscheweg 73, Delft
Dingemans, E. H. P.	E	Kagerstraat 2a, Leiden
Dingemans, F. C. J.	B	Laan van Overvest 50, Delft
Dominicus, J. J. K.	E	Nassaustraat 57, Schiedam
Dominicus, K. J. J.	W	Nassaustraat 57, Schiedam
Dongen, H. van	C	Houttuinen 5a, Delft
Donkersloot, A. J.	W	Postkantoor, Maassluis
Doornberg, J. C.	C	Nassaukade 54, Rijswijk
Dorrenboom, A. J. J.	C	v. Aerssenstr. 274, Den Haag
Dorssen Keus, J. A. van	C	v. d. Heimstraat 54, Den Haag
Dorsten, A. C. van	E	v. Aerssenstr. 103, Den Haag
Douma, H.	E	Poortlandlaan 13, Delft
Dungen, H. A. van den	M	Oude Delft 18, Delft
Duuren, A. J. van	T	2e Adelheidstr. 198, Den Haag
Duurentijdt, H. H.	M	Delfgauwscheweg 119, Delft
Duyfjes, J.	M	M. Trompstraat 9, Delft
Dijk, G. H. C. van	A L	2e Emmastraat 151, Den Haag
Dijk, J. C. van	T	Delftweg 10, Overschie
Dijk, J. H. van	E	Tuinlaan 116, Schiedam
Dijkman, B. J.	W	Vosmaerstraat 44, Rotterdam
Dijkstra, A.	C	Zuiderstraat 216, Delft
Ebbinge, H.	T	v. Beverningkstr. 129, D. Haag
Ede, A. E. van	W	Koornmarkt 16, Delft
Ede, W. J. van	W	van Lennepweg 73a, Rotterdam
Ede van der Pals, W. van	C	H. de Grootstraat 58, Delft
Edelman, F.	C	H. de Grootstraat 65, Delft

NAAM	Studie-vak	ADRES
Eggink, A.	C	Mijnbouwstraat 8, Delft
Eggink, W. E.	W	Piet Heinstraat 17, Delft
Egmond, M. F. van	E	Ieplaan 85a, Den Haag
Elias, C. H.	W	Stadhoudersplein 103, den Haag
Elias, E. G.	E	Stadhoudersplein 103, den Haag
Ellerbroek, M.	C	Boksdoornstraat 38, Den Haag
Elsen, G.	T	A. v. Buerenstr, 77, Den Haag
Embden, S. J. van	B	Brab. Turfmarkt 10, Delft
Emeis, J. A.	W	Lischplein 13, Rotterdam
Enckevort, P. F. J. van	B	Markt 85, Delft.
Engberts, E.	M	Haagweg 29, Leiden
Engberts, L.	E	Haagweg 29, Leiden
Engelberts, R.	T	Jordensstraat 20, Haarlem
Engelen, W. C.	C	Oude Langendijk 1b, Delft
Enklaar, W.	T	Piet Heinstraat 44, Delft
Ennen, M. C.	E	Nassaukade 16, Rijswijk
Ernst, H.	W	v. Boetzelaerlaan 33, Den Haag
Ernste, W. G.	T	Corn. Trompstraat 41^{II}, Delft
Esseling, G. J. W.	E	Oude Delft 93, Delft
Ettinger, J. van	W	Groenewegje 124, Den Haag
Eijbergen, R. K. van	E	H. de Grootstraat 60, Delft
Feitsma, W. A.	E	Fred. Hendrikstraat 19, Delft
Ferdinandus, F. J. B. P.	E	Oostsingel 51, Delft
Feringa, G.	M	Ieplaan 23, Den Haag
Ferman, Ir. J. D.	A L	Statenlaan 93, Den Haag
Figée, I. S.	W	Havenstraat 53, Vlaardingen
Fischer, A.	W	Pieter Bothstraat 45, Den Haag
Fontaine, P. la	E	Fabritiusstraat 30, Delft
Fonteyn, J. W.	W	Fr. Hendriklaan 123, Den Haag
Franken, C. J. V.	C	Oostsingel 95, Delft
Franken, H. A.	T	Poortlandlaan 110, Delft
Frens, A. M.	T	H. T. O. Rijswijkscheweg, Haag
Frijlink, E. M.	W	Oranjelaan 17, Rijswijk
Frijlink, W. J.	W	Bachershagenl. 14, Wassenaar
Fuykschot, J. J.	C	Oude Delft 122, Delft
Gastel, M. J. M. van	E	Wenckebachstr. 48, Den Haag
Gaster, A. A. H.	T	ten Hovestraat 73, Den Haag
Geenen, C. G.	B	Oosteinde 139, Delft

NAAM	Studie-vak	ADRES
Geertsema, H.	W	Piet Heinstraat 62, Delft
Gelber, ir. E. T.	A L	Koornmarkt 1, Delft
Gelder, D. W. van	T	Sluisweg 46, Dordrecht
Gelder, H. E. van	E L	Maasstraat 5, Rotterdam
Gelderblom, B. G.	T	Clemenstraat 86a, Rotterdam
Geldorp, W. P. van	W	Vijzelgracht 27, Amsterdam
Gerrits, H. G.	W	v. Weede v. Dijkveldstr. 22, d. H.
Gerritse, A. J.	C	Maresingel 21, Leiden
Gerritzen, M.	B	Voorstraat 79, Delft
Geurtsen, H. W. T.	C	Oude Delft 142, Delft
Geysen, P. J.	E	Poortlandlaan 13, Delft
Gils, H. W. G. van	E	L. v. Meerdervoort 653, Haag
Giltay, J.	E	Rotterd. rijweg 113a, Overschie
Glopper, F. T. de	E	Rochussenstraat 199a, Rotterdam
Goedhart, D.	E	L. v. Meerdervoort 40a, Haag
Goeij, H. J. A. de	T	van Merlenstraat 209, Den Haag
Gombault, P. J.	W	Copernicusplein 3, Den Haag
Gombault, P. W.	E	de Perponcherstr. 125, Den Haag
Gonsalves, V. E.	E	Ieplaan 58, Den Haag
Goossens, J. A.	E	Oostsingel 63, Delft
Goote, M.	W	H. de Grootstr. 30, Delft
Goris, G. W.	W	Poortlandlaan 72, Delft
Graaff, Ir. L. de	A L	Amsteldijk 104^{II}, A'dam
Graaf, W. van der	B	Jeruzalemstraat 14, Rotterdam
Grevestuk, M.	T	Oude Delft 68, Delft
Groos, M. van	E	Oostsingel 63, Delft
Grooten, C. H.	B	Prinsengracht 963, Amsterdam
Guyaux, A. P. A.	W	Jacob Gerritstraat 26, Delft
Gijzen, ir. W.	B	Buys Ballotstraat 61, Den Haag
Haaksma, G.	W	Fr. v. Mieresstr. 80, Amsterdam
Haalebos, M. G. A.	E	Kolk 3, Delft
Haan, R. E. de	W	Poortlandlaan 19, Delft
Haar, W. H. van der	T	Kanaalstraat 5, Delft
Hafkenscheid, E. P. M.	W	Coenderstraat 37, Delft
Halffman, W. J. J.	W	Lange Haven 134, Schiedam
Hamer, H. C. H.	E	Oostduinlaan 50, Den Haag
Hamers, L. A. L.	C	Nieuwelaan 22, Delft
Hanegraaf, N. L.	M	Pr. Mauritslaan 88, Delft
Hardenberg, B. J. van	E	Poortlandlaan 90, Delft

NAAM	Studie-vak	ADRES
Harteveld, D.	E	Wassenaarschestr. 1f, Scheven.
Hartigh, F. J. den	C	Z. Buitensingel 40, Den Haag
Hartland, C. G.	E	Hertog Govertkade 6, Delft
Hazelzet, P. L.	W	Saftlevenstraat 16b, Rotterdam
Hazelzet, P. M. M.	E	Schietbaanlaan 56a, Rotterdam
Heek, J. van	M	Oegstgeesterlaan 23, Leiden
Heeroma, H. H.	E	P. Heinstraat 52, Delft
Heffen, H. M. van	C	Pompstationsweg 175, Den Haag
Heiden, G. W. P van der	C	Fr. Hendrikstraat 89, Delft
Hekkema, P. H.	B	Statenlaan 53, Den Haag
Hekster, S.	E	Oostsingel 25, Delft
Hellemond, P. E. A. van	W	Rijswijkscheweg 179, Den Haag
Henneman, L. A. J.	B	Velserstraat 35, Haarlem
Hermans, A. M. H.	M	Oude Delft 237, Delft
Herripon, J. J. M. d'	C	Nieuwelaan 22, Delft
Hertog, H. C. den	E	Oudshoornschew.54b,Alph.a/R.
Hesseling, C. H. M.	B	Poortlandlaan 116, Delft
Hessels, W. J.	T	Rotterdamscheweg 6, Delft
Heuff, Ir. A. G. C.	A L	Fahrenheitstraat 517, Den Haag
Heuvel, A. J. van den	E L	Oostsingel 127, Delft
Heyden, A. van der	B	's-Gravendijkwal 36, R'dam
Heyden, J. H. van der	T	Geer 64, Delft
Heyligers, F. H. D.	C	v. Lumeystraat 62-64, Den Haag
Heijst, L. H. M. van	C	Bezuidenhout 115, Den Haag
Hilwig, W. J.	M	Ieplaan 23, Den Haag
Hoek, C.	W	P. Heinstraat 64, Delft
Hoen, C.	W	Lipkensstraat 22, Delft
Hoeve, A. J. van der	E	C. Trompstraat 86, Delft
Hoeven, J. van der	W	's-Gravensandelaan 105, d.Haag
Hofkes, J. C. P.	C	Prinsevinckenpark 12, d. Haag
Hofman, G. J.	W	Nesserdijk 404, Rotterdam
Hofman, J. W.	C	Markt 66, Delft
Hofstee, A. C.	W	Fr. Valentijnstraat 28, d. Haag
Hofweegen, J. M. van	E	Brielschelaan 33, Rotterdam
Hogenkamp, H. T. A.	C	Brab. Turfmarkt 63a, Delft
Hogervorst, J. F.	E	Bezuidenhout 469, Den Haag
Hol, W. H. J.	C	Havenstraat 7a, Delft
Hollander, W. M. den	S	Hugo de Grootstraat 30, Delft
Holtzappfel, J. C.	E	Begoniastraat 208, Den Haag
Hoogendorp, R.	C	Schietbaanlaan 48b, Rotterdam

NAAM	Studie-vak	ADRES
Hoogenraad, J.	E	Gevers Deynootw. 4, Scheven.
Hoogerheide, J. C.	T	Binnenwatersloot 29, Delft
Hoogh, C. de	B	Poorlandlaan 128, Delft
Hoogland, J. G.	T	Breestraat 2, Delft
Hoogland, J. J.	T	Papegaailaan 9, Den Haag
Hoolsema, P. T.	C	Oranje Plantage 45, Delft
Hornstra, J. S. L.	E	B. Meineszlaan 60, Rotterdam
Horowitz, A.	E	Kanaalstraat 39, Delft
Horssen, A. C. van	B	Doelenstraat 18, Rijswijk
Horstmann, C. A. L.	T	Reeweg 175, Dordrecht
Houten, L. van	M	Wilhelminapark 8, Haarlem
Hoyer, K. H. R.	M	Meeuwenstraat 22, Rotterdam
Hubenet, J.	W	Rijswijkscheplein 31, Den Haag
Hubregtse, J. K.	W	Wilhelminalaan 12, Rijswijk
Huge, A. C. J.	C	Rijn- en Schiekade 11, Leiden
Huisman, R. J.	C	H. T. O. Laakkade 80, Den Haag
Huizinga, J. J.	B	Rotterdamscheweg, 9, Delft
Hulst, J. van	C	Delfgauwscheweg 201, Delft
Hulst, L. J. N. van der	T	Meester Joostenlaan 1, Haarlem
Hupkes, J. H.	E	Koninginnelaan 29, Rijswijk
Huussen, J. C.	W	Frederikslaan 28, Rijswijk
In 't Veld, C.	C	Goudenregenstr. 169, Den Haag
In 't Veld, H. A. van	W	Papaverhofstraat 25, Den Haag
Jacobi, A. M.	W	Witte Rozenstraat 52a, Leiden
Jacobs, W. L.	C	Oude Delft 18, Delft
Jäger, J.	C	Frankenslag 117, Den Haag
Jager, Ir. P. K. de	A L	Stadhoudersplein 74, Den Haag.
Jager, W. G. R. de	W	van Leeuwhoeksingel 22, Delft
Jansen, J.	E	Beeklaan 538, Den Haag
Janssen, F. W. P.	E	Nassaukade 16, Rijswijk
Janssen, G. E. M.	E	Houtrustweg 26, Den Haag
Jerne, H. J.	E L	Oostzeedijk 26, Rotterdam
Jong, A. de	W	Rotterdamscheweg 9, Delft
Jong, C. J. de	C	Jericholaan 90b, Rotterdam
Jong, J. R. de	W	Tweemolentjeskade 16, Delft
Jong, S. C. de	T	Lange Geer 198, Rotterdam
Jonkers, J. W.	E	Tamarindestraat 37, Den Haag
Kampman, C. E.	W	Hugoplein 12, Delft

NAAM	Studie-vak	ADRES
Kampschuur, G. R.	C	Wasstraat 2b, Leiden
Karreman, T. P. W.	T	Delfgauwscheweg 169, Delft
Kaufman, H. J.	W	P. Heinstraat 31, Delft
Kaupa, E.	E	Wilhelminalaan 16, Rijswijk
Keeman, W.	T	Caan v. Necklaan 227, Rijswijk
Keller, H.	E	Delfgauwscheweg E 92/2, Delft
Kempen, W. P. A. J.	E	Brouwersgracht 33, Den Haag
Kennedy, W. L.	E	A. van Buerenstraat 2, d. Haag
Kepper, H.	W	Schuytstraat 225, Den Haag
Keppler, F. W.	C	Piet Heinstraat 41, Delft
Kerkhof, W. P.	S	Schoonebergerweg 88b, R'dam
Kerkmeijer, J. M.	E	Trekvlietplein 3, Den Haag
Kets, J.	W	Oude Delft 184, Delft
Keijzer, P.	E	Fr. Hendrikstraat 89, Delft
Kiek, ir. M.	W	W. Pyrmontlaan 14, Rijswijk
Kirchmann, G.	W	Koninginneweg 18, Wassenaar
Kisjes, J.	C	Loosduinschekade 143, Haag
Klaarenbeek, J.	B	Rotterdamscheweg 6, Delft
Klein, J. L.	C	Piet Heinstraat 20, Delft
Kleinkramer, R. S.	T	Teilingerstraat 78b, Rotterdam
Klerk, C. de	E	Garenkokerskade 11, Haarlem
Klinkert, J. C.	M	Archimedesstraat 25, Den Haag
Kloppenburg, W. J. H. F.	W	Obrechtstraat 271, Den Haag
Kloppert, F. A.	C	Piet Heinstraat 17, Delft
Kluiters, C. H.	C	Vlamingstraat 107, Delft
Klunne, P. S.	T	Aelbrechtskade 69, Rotterdam
Kniphout, J.	W	Voorstraat 99, Delft
Knol, H.	C	Piet Heinstraat 47, Delft
Knoop, W. J.	E	v. Leeuwenhoeksingel 26, Delft
Knoppers, J. C.	W	Oostsingel 51, Delft
Koeberg, J. P.	W	Delftweg 62, Delft
Kok, B. W.	E	Goudsbloemlaan 148, Den Haag
Kok, W. J. C. de	T	Phoenixstraat 13, Delft
Koning, C.	C	Noordeinde 7a, Rotterdam
Koning, J. G.	S	Kanaalweg 23, Delft
Kool, L. W. M.	W	Oostmaaslaan 92c, Rotterdam
Koopmans, H.	T	Vlamingstraat 15, Delft
Koops, C. G.	E	Emmastraat 11, Den Haag
Kooten, C. van	M	Laan van N.O.I. 19, Den Haag
Kooij, H. J.	W	Julianastraat 26, Voorburg

NAAM	Studie-vak	ADRES
Kooij, K.	T	Maretakstraat 103, Den Haag
Kooijmans, Ir. J.	A	Aardappelmarkt 3, Dordrecht
Korving, A.	E L	Regentesselaan 142, Den Haag
Koster, C.	W	Koornmarkt 60, Delft
Koster, M.	E	Hugoplein 11, Delft
Kotter, F. H.	C	Poortlandlaan 104, Delft
Kraaijenbrink, A. C.	E	Pijnboomstraat 63, Den Haag
Kraaijenhagen, A.	B	L. v. Overvest, Delft
Kramer, T.	W	v.Meerdervoortstr. 1, Den Haag
Kreber, A. A.	W	Binnensingel 62, Vlaardingen
Krol, G. van der	C	W. de Zwijgerstraat 13, Delft
Kronouer, J. G.	W	L.v. Meerderv. 343, Den Haag
Kruizinga, N. J.	B	Molslaan 23, Delft
Kruys, J. J.	E	v. Beuningenstr. 71, Den Haag
Krijgsman, J. G.	W	Kepplerstraat 172, Den Haag
Krijthe, E.	W	Residastraat 31, Den Haag
Kuiper, J. A.	B	Tullinghstraat 4, Den Haag
Kuiper, N. J.	M	Lipkensstraat 7, Delft
Kulk, J. van der	W	Spuiweg 114, Dordrecht
Kuypers, L.	E	Bentinckstraat 29, Den Haag
Kwak, J. J.	W	Adr. Mildersstraat 80b, R'dam
Kwant, G. J.	W	Oosterkade 4, Sneek
Laan, N. van der	C	Hooglandschekerkgr. 23, Leiden
Laan, W. van der	S	Piet Heinstraat 5, Delft
Lakerveld, W. L. van	W	Bilderdijkstraat 102, Den Haag
Lammeren, T. J. W. van	W E	Veurschestr.weg 45d, Voorsch.
Lammeren, W. P. A. van	W S	Veurschestr.weg 45d, Voorsch.
Landré, J.	W	Oude Delft 217, Delft
Lankhorst, J. J.	W	Buitenwatersloot 7, Delft
Lantermans, F. J. W.	B	de Vliegerstraat 54, Rotterdam
Laumans, Q. B. H. M.	W	Gasthuislaan 18b, Delft
Laurentius, D. T.	C	Veurschestraatw. 10f. Veur
Lecluse, J. W. A.	E	W. de Zwijgerlaan 31, d. Haag
Leeuw, K. L. A. van der	T	Beukelsweg 70b, Rotterdam
Leeuwen, A. van	B	Newtonplein 5. Den Haag
Leeuwen, A. A. M. van	E	Hippolytusbuurt 39, Delft
Leeuwen, N. J. van	E	Hippolytusbuurt 39, Delft
Leeuwen, A. F. van	C	Prins Mauritsstraat 22, Delft
Leeuwen, R. van	E	v. Leeuwenhoeksingel 4, Delft

NAAM	Studie-vak	ADRES
Leistra, J. L.	E	Aleidisstraat 76, Rotterdam
Lels, H.	E	L. v. Meerdervoort 606, d. Haag
Lely, J. van der	M	A 239, Maasland
Leids, N. A.	W	Diergaardesingel 81a, R'dam
Lieneman, J. L.	T	v. Leeuwenhoeksingel 16, Delft
Limbach, P. J. G.	E W	Coenderstraat 19, Delft
Limborch van der Meersch, W. F. van	E	Sweelinckstraat 148, Den Haag
Lincklaen Arriëns, V. L. A.	E	Gr. Hertoginnelaan 123, Haag
Linde, G. F.	IJ	v. d. Spiegelstraat 15, Delft
Linden, D. van der	T	Dubbeld.weg 579, Dubbeldam
Liong Soei Sie	E	H. de Grootstraat 5, Delft
Lips, G. A. G.	E	Dolhuisstraat 4, Dordrecht
Lissa, F. van	B	W.Pyrmontkade 119, Den Haag
Lith, F. J van	E	Groenhovenstraat 9, Leiden
Loeff, L. W. J. M.	C	Dedelstraat 8, Den Haag
Logcher, H.	T	Barendsstraat 4, Den Haag
Loo, F. van	E	Regentesselaan 67, Rijswijk
Loo, P. van	B	Koornmarkt 60, Delft
Loomans, J. P. C.	E W	v. Leeuwenhoeksingel 36, Delft
Loon, E. A. van	W	v. Beverningkstr. 25, Den Haag
Loot, W. H.	T	Koornmarkt 52, Delft
Lootsma, A. E. R.	C	Simonsstraat 94, Delft
Looy, F. C. van	E	Elzenstraat 5, Amsterdam. N.
Los, C. B.	E	P. Heinstraat 70, Delft
Loven, R. A. D.	W	v. Lumeystraat 49, Den Haag
Luyke Roskott, R. J.	W	Harstenhoekweg, Scheveningen
Lugt, A. P. W. van der	W	Oostzeedijk 90, Rotterdam
Lutgerhorst, A. G.	T	Kethelstraat 23b, Schiedam
Maas, H. M. van der	W	Columbusstraat 158, Den Haag
Mallée, K. F.	E	Willem de Zwijgerlaan 64, Haag
Masdorp, E. M. V.	B	Kerklaan 206, Rijswijk
Maters, C.	T	Oude Delft 135, Delft
Mattern, F. F.	W	v. Leeuwenhoeksingel 37, Delft
Max, N.	A L	Oostzeedijk 10, Rotterdam
Mayer, ir. A. W. J.	T	J. Blankenstraat 81, Den Haag
Maijs, F. C.	C	Heemskerkstraat 34, Delft
Meeder, C. G.	C	Bergsingel 102, Rotterdam
Meer, Z. IJ. van der	C	Coenderstraat 35, Delft 50

NAAM	Studie-vak	ADRES
Meerburg, W. H.	C	Vredehofweg 55, Rotterdam
Meerdink, P. T.	S	Heerensingel 32, Leiden
Meertens, L. F. K.	E	H. de Grootstraat 60, Delft
Meines, H. van	W	Haagweg 10, Rijswijk
Mélotte, E. E. J.	T	v. Leeuwenhoeksingel 38, Delft
Menko, B. J.	E	Piet Heinstraat 54, Delft
Mension, C. J.	W	Poortlandlaan 11, Delft
Mesritz, L.	W	Pletterijkade 18, Den Haag
Mettivier Meijer, A. B.	M	Oranje Plantage 44, Delft
Meulen, H. van der	E	Fr. Hendriklaan 268, Den Haag
Meulen, J. F. W. van der	E	Kon. Wilhelminal. 38, Voorb.
Meurs, ir. W. A. van	A L	Korte Singelstraat 12, Schiedam
Meijer, H.	W	Pastorie Dubbeldam
Meijer, H. R. E.	W	L. v. Meerdervoort 577, Haag
Meijer, K. F.	B	Suezkade 134, Den Haag
Milo, G. J.	T	Alexanderlaan 2, Rijswijk
Misset, H.	W	L. Vlamingstraat 15, Haarlem
Moed, H. K. W.	W E	Corn. Trompstraat 70, Delft
Moerkerk, G. H. J. M.	S	Julianastraat 22, Rijswijk
Moesker, S.	C	Riouwstraat 23, Amsterdam
Mohrmann, J. J. M.	C	Mathenesserlaan 255, R'dam
Molenaar, D. P.	T	Corn. Trompstraat 9, Delft
Mols, W. M. J.	C	Achterom 94a, Delft
Mom, A. A.	W	v. Leeuwenhoeksingel 17, Delft
Mom, A. C.	E	Loolaan 30, Voorburg
Mommersteeg, W. J. M. H. C.	W	Julianastraat 22, Rijswijk
Moorrees, W. H.	E	Krispijnscheweg 175r, Dordt
Morssink, J. H.	E	Schoonebergerweg 81, R'dam
Most, J. G. A. van der	E	Bergschelaan 166a, Rotterdam
Mulder, J.	C	Voorstraat 77, Delft
Mulders, C.	C	Nieuwsteeg 33, Leiden
Mulders, G. P. J. L.	E	Poortlandlaan 78, Delft
Mulders, H.	E	Nieuwelaan 22, Delft
Müller, W. G.	E	Huygensstraat 26, Den Haag
Munter, K. de	S	Nicolaïstraat 77, Den Haag
Muskens, L. H. H.	T	Waterloostraat 6, Rotterdam
Muijs, J.	B	Beukelsdijk 170, Rotterdam
Nabbe, H. E. F.	W	Bonistraat 27, Den Haag
Naber, R.	W	Piet Heinstraat 4, Delft

NAAM	Studie-vak	ADRES
Nadort, L. C.	W	Markt 48b, Delft
Nagel, M. van der	E	Hoflaan 128, Rotterdam
Nap, A. E. J.	C	Anemoonstraat 109, Den Haag
Naudts, L. F. H.	T	Hippolytusbuurt 12, Delft
Nederveen, G. van	T	Oude Delft 138, Delft
Neut, A. van der	W	Palestinastraat 74, Rotterdam
Nobel, J. C. le	C	Archimedesstraat 73, Den Haag
Nobel, J. W. le	T	Archimedesstraat 73, Den Haag
Noordsij, A.	E	A 54, Hoogvliet
Noorlander, C. J.	E	Essenburgsingel 68, R'dam
Noortwijk, A. van	W	Prinses Julianalaan 24, R'dam
Nooijer, C. N. J. de	T	Joost v. Geelstraat 24a, R'dam
Noppen, A. J. van	C	Corn. Trompstraat 84, Delft
Nouhuys, J. S. van	C	L. v. Oostenburg 24, Voorburg
Numans, J. J.	E	Mauritsstraat 18, Eindhoven
Nijholt, J. A.	T	Vlamingstraat 26b, Delft
Oerle, H. A. van	B	Zoeterw. singel 74, Leiden
Olden, F. C. L. van	B	v. Leeuwenhoeksingel 34, Delft
Oliemans, H.	C	Brab. Turfmarkt 14, Delft
Ong, Thwan Tjiang	C	Abeelstraat 50, Den Haag
Oortgijsen, J.	E	Choorstraat 44, Delft
Oosten, J. H. van	W	Hugo de Grootstraat 78, Delft
Opwyrda, H. F.	T	Oranjelaan 73, Rijswijk
Oranje, P. J.	T	Koornmarkt 60, Delft
Otten, J. A.	T	Brab. Turfmarkt 24, Delft
Ottevangers, F.	C	Cl. de Vrieselaan 21a, Rotterdam
Otto, L. F.	W	H. Duin en Daal.w.19, Bloemend.
Outer, M. W. den	E	Piet Heinstraat 44, Delft
Pataky, ir. M. K. E.	B	Oudermeulenlaan, Wassenaar
Pataky, W. C. H.	T	Oude Langendijk 14, Delft
Paulen, A.	M	Kleverlaan 172, Haarlem
Peetoom, J. J.	C	Laan van Overvest 50, Delft
Pen, J.	E	Voorstraat 85b, Delft
Perquin, N. C. F.	E	Julianastraat 43, Rijswijk
Pesman, G. H.	C	Oranje Plantage 37, Delft
Pickée, C. J.	T	Leeuwendaallaan 25, Rijswijk
Pilaar, W. M. M.	T	Oostzeedijk 191a, Rotterdam
Plantfeber, J. M.	W	Saftlevenstr. 33a, Rotterdam

NAAM	Studie-vak	ADRES
Plasschaert, M. A.	IJ	P. Heinstraat 20, Delft
Plomp, F. H.	T	Jacob Catsstraat 33, Utrecht
Plooy, C.	W	Zoeterwoudschesingel29,Leiden
Poel, H. J. J. te	M	Achterom 15, Delft
Polstra, A	W	Nieuwe Plantage 65, Delft
Pomes, K. E.	C	Hoogstraat 176, Schiedam
Pomes, H.	M	Fahrenheitstraat 561, Haag
Pontier, J. H.	B	Goudsbloemlaan 101, Den Haag
Pool, J.	E	Oostsingel 80, Delft
Poortman, B.	T	Viviënstraat 34, Den Haag
Pot, J. J.	E	Nieuwelaàn 42, Delft
Pot, R. J. H.	T	Klimopstraat 98, Den Haag
Potjes, H. G. A.	E	Kipstraat 91, Rotterdam
Potter, J. H.	M	Poortlandlaan 20, Delft
Pouderoyen, J.	E	Bergschelaan 145a, Rotterdam
Praag, L. L. van	M	Tamarindestraat 84, Den Haag
Preij, W.	B	Thomsonlaan 3, Den Haag
Prins, A. C.	W	Corn. Trompstraat 65, Delft.
Pronk, D.	E	Anemoonstraat 138, Den Haag
Pronk, D. J.	W	Pijnboomstraat 21, Den Haag
Pui, P. A. C. der	E	W. de Zwijgerstraat 11, Delft
Pijl, D. A. W. van der	C	Kerklaan 124, Rijswijk
Quanjer, J.	W	Poortlandlaan 6, Delft
Quartel, H. J. M. W.	M	Archimedesstraat 46, Den Haag
Quispel, E. W.	B	Goudschesingel 3, Rotterdam
Raadsen, P.	W	Hooge Rijndijk 14, Leiden
Raedts, J. E. S. M.	M	Markt 85, Delft
Ravoo, J. A. H.	E	Valkenboschkade 460, DenHaag
Redelaar, C. P.	B	Thomsonlaan 187, Den Haag
Reenen, J. C. van	W	Statenlaan 118, Den Haag
Reenen, W. J. van	T	Statenlaan 118, Den Haag
Regeer, J.	C	Kolk 32, Delft
Regt, ir. B. B. de	AL	W. de Withstraat 89a, R'dam
Regt, C. de	C	Stadhoudersplein 79, Den Haag
Reich, O.	B	Oude Delft 186, Delft
Reichert, J. M.	E	Molslaan 23, Delft
Reimering, W. T. B.	M	Oude Dijk 215a, Rotterdam
Reinards, M W. E. E.	C	Havenstraat 1, Delft

NAAM	Studie-vak	ADRES
Reitsema, R.	W	Nieuwe Plantage 65, Delft
Renaud Gzn., A. W.	E	Koornmarkt 32, Delft
Rens, L. J.	W	Voldersgracht 15, Delft
Rest, G. van der	C	v. Leeuwenhoeksingel 36, Delft
Ree, J. H. van	W	Scheepsmakershaven 60, R'dam
Richter, S. J.	E	Oranjelaan 53, Rijswijk
Rietveld, ir. G. H.	AL	Binnenhaven 18, Helder
Rinia, H.	E	Koornmarkt 52, Delft
Rodrignes de Miranda, J.	E	Oosterpark 58, A'dam
Roldanus, J. H.	T	Nieuwelaan 40, Delft
Romijn, D. G.	C	Leeuwerikplein 1, Den Haag
Roosenstein, ir. H. O.	AL	Ottoburgstraat 2, Rijswijk
Rooijen, C. van	W	De Vlouw 26b, Delft
Rosier, C. J. P.	W	Oostsingel 16, Delft
Rossen, A. van	T	Pr. Hendrikstraat 7b, Rotterdam
Rothuizen, A.	B	Rijswijkscheweg 461, Den Haag
Roy van Zuijderwijn, E. J. J. S. A. M. de	T	Vivienstraat 22, Den Haag
Ruinen, J.	W	2e Ant. Heinsiusstr. 63, Den Haag
Rutten, J. L. J.	E	Oostsingel 63, Delft
Ruijgh, T.	C	Corn. Trompstraat 54, Delft
Rijkeboer, J.	W	Brab. Turfmarkt 63a, Delft
Rijkes, J. H.	E	Oude Delft 158, Delft
Rijneke, J. J.	W	Mathenesserlaan 375a, R'dam
Rijsdijk, J. G. D.	W	Nieuwelaan 42, Delft
Sande, J. G. van der	T	Oude Delft 124, Delft
Sanders, A. B.	W	Burgwal 22a, Delft
Sandvliet, C. J.	W	Leuvehaven, W.Z. 61, R'dam
Santen, H. J. C.	C	Fultonstraat 60, Den Haag
Sassen, N. C. L. H. F.	E	Mariastraat 39, Den Haag
Satijn, P. J. M.	M	Corn. Trompstraat 28, Delft
Schalkwijk, J.	E	Zoeterwoudschesingel67, Leiden
Scheepens, W. D. J.	W	Jacob Mosselstr. 97, Den Haag
Scheeres, H.	E	Hooigracht 1c, Den Haag
Scheffer, M. A.	AL	Nieuwstraat 4, Delft
Schenk, C. A.	C	Rauwenhoffstraat 10, R'dam
Scheper Fzn., P.	W	v. d. Pekstraat 78, Amsterdam
Schepp, C. L.	T	Oranjelaan 36, Rijswijk
Scherpenzeel, E. van	E	Kerkehout 10a, Wassenaar

NAAM	Studie-vak	ADRES
Scheurkogel, J.	B	Lange Nieuwstr. 115b, Schiedam
Schilte, F. J. M.	W	Diergaardelaan 20, Rotterdam
Schmid, W. L. H.	W	Klein Coolstr. 28a, Rotterdam
Schmidt, A. W.	B	A. v. Bleijenburgstr. 31, Dordt
Schoemaker, G.	E	Scheveningscheweg 84, Haag
Schootstra, S.	W	Binnenwatersloot 24b, Delft
Schotsman, J.	T	W. de Zwijgerstraat 5, Delft
Schram, H. J.	C	Beukelsdijk 16, Rotterdam
Schreuders, W. P. H.	E	Sneeuwbalstraat 194, Den Haag
Schuh, J. F.	E	v. Boetzelaerlaan 28, Den Haag
Schut, J. W.	W	Choorstraat 39, Delft
Schutte, H. R.	M	Vermeerstraat 12, Delft
Schijf, J. B.	C	Oranjelaan 83, Rijswijk
Senus, R. C.	S	Avenue Concordia 98, R'dam
Silbiger, E.	C	Bentinckstraat 131, Den Haag
Sirks, H. H.	E	Rozenburglaan 86, Rotterdam
Slooff, F. C. W.	W	M. Trompstraat 9, Delft
Slooff, G.	T	Bergschelaan 200b, R'dam
Slooten, J. van	E	van Aerssenstraat 270, d. Haag
Slotboom, G.	C	Mariastraat 26, Den Haag
Smeets, R. H. M. G.	T	Oude Delft, 18, Delft
Smelt, C. M.	T	Oude Delft 18, Delft
Smit, C. C.	B	Voorstraat 100, Delft
Smit, P.	E	Huygenspark 18, Den Haag
Smit, ir. W. C.	AL	Jan Kruyffstraat 39, Rotterdam
Smit, W. C.	T	Hugo de Grootstraat 164, Delft
Smits, H. G.	T	Achterom 94a, Delft
Smits, J.	C	Beukelsweg 60b, Rotterdam
Smits, J. C.	B	Dam 4, Schiedam
Smits, W. H.	E	Molslaan, 55a, Delft
Smith, G. H.	C	Koornmarkt 13, Delft
Smittenberg, J.	T	Schalkburgerstraat 23, d. Haag
Snelleman, J. C.	C	West Voorstraat, Dinteloord
Snip, J. G.	C	Oostsingel 17, Delft
Snoep, J.	W	Koornmarkt 27, Delft
Soenoe, R. M.	W	Simonsstraat 105, Delft
Soepardi Prawirodipoero P	T	Voorstraat 29, Delft
Sopers, J. F. M.	M	Voorstraat 4, Delft
Spaan. A. H.	W	Coenderstraat 35, Delft 52
Spaan, J.	E	Oostsingel 7, Delft

NAAM	Studie-vak	ADRES
Spanjaard, J. G. J.	E	H. de Grootstraat 6, Delft
Spek, F. R. van der	C	M. Trompstraat 11, Delft
Spoelstra W. L.	E	Hugoplein 1, Delft
Spronk, T. M.	W	Straatweg 86, Hillegersberg
Spijker, P. van 't	T	Piet Heinstraat 76, Delft
Stamm'ler, C. J. J.	E	Fr, Hendriklaan 268, d. Haag
Staring, M.	C	Nassaukade 111, Amsterdam
Starink, M. A.	T	Brab. Turfmarkt 75, Delft
Starrenburg, W. F. G. L.	M	Hazelaarstraat 25, Den Haag
Steeden, J. M. van	E	Voorhalmstr. 22rood. Haarlem
Steenackers, J. L. A.	T	Prins Hendrikkade 142a, R'dam
Steenbergen, B. van	T	J. v. Stolberglaan 94, Den Haag
Steenis, H. J. van	C	Sneeuwklokjesstraat 3, DenHaag
Steenwijk, H. T. van	W	Kerklaan 17, Rijswijk
Stein, C. W. A.	E	Theresiastraat 91, Den Haag
Stenfert, W. D. P.	E	Piet Heinstraat 17, Delft
Stockmann, E. A.	C	v. Heeckerenstr. 5, Wassenaar
Stock, F. P.	W	Verhulststraat 54, Den Haag
Stok, W. J.	T	Verhulststraat 54, Den Haag
Stolte, L. A. M.	E	Warmonderweg 17, Leiden
Stoutjesdijk, L. C.	T	Vlamingstraat 33, Delft
Strens, E. L. C. M.	E	v. Leeuwenhoeksingel 19, Delft
Struijk, Ir. A. P.	A L	Straatweg 128, Hillegersberg
Strijland, W. F.	C	Piet Heinstraat 20, Delft
Stutterheim, A. J. M.	T	Schuytstraat 310, Den Haag
Stuijt, G. C.	B	Bezuidenhout 195, Den Haag
Swaab, H. L. J.	T	Statenlaan 146, Den Haag
Swaan, C. J. M.	C	Acaciastraat 134, Den Haag
Swart, J. C. W.	E	Beukelsdijk 49b, Rotterdam
Tadema, P. J.	M	Sumatrastr. 19, Dordrecht
Tak Jr., C. B. van der	B	Hoflaan 55, Rotterdam
Tal, A.	E	Weesperzijde 14, Amsterdam
Tan, E. F. T. L.	T	v.Beverningkstraat 12, DenHaag
Tierie, N. J. C.	E	Pr. Mauritslaan 78, Den Haag
Thiel, H. E. van	E	Ieplaan 85a, Den Haag
Thiel, J. J. M. van	W	Oude Delft 68, Delft
Thöenes, D.	T	J. v. Stolberglaan, Hillegersberg
Thoms, W.	C	Gentschestraat 79, Scheveningen
Tiebackx, A. C. L.	E	Buitenwatersloot 23. Delft

NAAM	Studie-vak	ADRES
Tillema, J. A. C.	B	Snellinckstraat 66b, Rotterdam
Timmerman, P. W.	C	Voorstraat 23, Delft
Timmermans, J.	B	Choorstraat 49, Delft
Tinbergen, B. W. J.	W	v. Beverningkstr. 144, Den Haag
Tinbergen, D.	W	Bentinckstraat 146, Den Haag
Tip, K. R.	W	v. Hoornbeekstr. 43, Den Haag
Tongeren, H. van	W	Cornelis Trompstraat 25I, Delft
Toorn, A. van der	E	Helmstraat 22, Scheveningen
Trappen, P. H. van der	W	Regentesselaan 9, Rijswijk
Tuinzing, R.	T	Jericholaan 35a, Rotterdam
Tulleners. A. J.	T	Columbusstr. 181, Den Haag
Tusschenbroek, Ir. M. J. van	AL	Heemskerkstraat 38, Delft
Tuyn, M. C.	T	Schenkstraat 245, Den Haag
Tychon, N. H. M.	W	Voorstraat 5, Delft
Utenhove, ir. G. F. L. van	AL	Fabritiusstraat 19, Delft
Valstar, J. F.	W	Stephensonstraat 78, Den Haag
Veen, J. van der	C	Hugo de Grootstraat 28, Delft
Veer, J. A. van der	W	Rotterdamscheweg 31, Delft
Veer, J. A. de	AL	K. I. v/d Marine, Helder
Vegter, J. J. M.	B	Schelpkade 44, Den Haag
Velden, C. N. van der	W	Hoflaan 126, Rotterdam
Veldhuijzen, E. J.	C	Markt 81a, Delft
Veldhuijzen, R.	E	A 140, Zegwaard
Veldman, A.	W	Adrien Mildersstraat 32b, R'dam
Veldman, A. R.	T	Nieuwelaan 60, Delft
Velds, E.	E	Poortlandlaan 104, Delft
Velsen, H. J.	W	Corn. Trompstraat 73, Delft
Ven, A. J. van der	E	P. Bothstraat 36, Den Haag
Ven, W. van der	T	Schuytstraat 30, Den Haag
Venne, L. M. A. van de	W	Corn. Trompstraat 54, Delft
Verbeek, H. P. J.	E	Binnenweg 125a, Rotterdam
Verbeek, R. D. M.	E	Th. Schwenckestr. 40, Den Haag
Verboeket, L. F. J.	E	v. Lumeystraat 65, Den Haag
Verdoorn, B.	W	Hoefkade 55, Den Haag
Verdoorn, J.	C	Leuvehaven 55b, Rotterdam
Verhoeff, W. C.	C	Haagweg 123, Rijswijk
Verlinden, G H. J. M.	M	Piet Heinstraat 51, Delft
Vermaas, N.	T	L. Kerkstraat 66, Schiedam

NAAM	Studie-vak	ADRES
Vermeer, W.	B	Proveniersingel 41, R'dam
Vermeulen, J. A.	M	Zantvoorterweg 65, Aardenhout
Vermeijden Pzn., A.	B	Rozenburglaan 25, Rotterdam
Vermeijden, A. D.	C	Nieuwe Plantage 85, Delft
Vermij, C. O. G.	T	Markenschestraat 105, d. Haag
Verschoor, A. M.	C	Da Costastraat 13, Leiden
Verschoor, J. H. P. C.	C	Nieuwelaan 54, Delft
Verschueren, E. J.	T	Goudsbloemlaan 157, Den Haag
Versfelt, A. J.	W S	Voldersgracht 15, Delft
Versteeg, R. C.	B	de Genestetstraat 37, Delft
Verton, J. C.	E	Nieuwe Plantage 58a, Delft
Viergever, A.	B	Saftlevenstraat 25a, Rotterdam
Viertelhausen, M. C.	C	Corn. Trompstraat 41, Delft
Vink, W. C. A.	E	Houttuinen 5a, Delft
Visser, A. A.	C	v. Leeuwenhoeksingel 27, Delft
Visser, D. S.	C	Kloosterkade 19, Delft
Visser, G. H.	T	Duinstraat 53, Scheveningen
Vlieger, J.	S	v. Leeuwenhoeksingel 18, Delft
Vliet, J. van	W	Goudschesingel 201, Rotterdam
Vliet, J. van der	W	Emmastraat 57, Den Haag
Vlugter, H.	C	Maaskade 144, Rotterdam
Vlugter, J. C.	T	Maaskade 144, Rotterdam
Voet, A. C. H. G. N.	T	Oude Delft 215a, Delft
Vogel, R.	E	Regentesselaan 142, Den Haag
Volkers, J.	C	Kromhout 112, Dordrecht
Voorst, W. J. van	E	Kanaalstraat 13, Delft
Voortman, D. B. J.	W	Voorstraat 79, Delft
Vooys, G.	C	Tweemolentjeskade 16, Delft
Vos, A. J. F. de	E L	Fisherstraat 144, den Haag
Vos, H. C. de	E	Nieuwelaan 54, Delft
Vos, C. van der	C	v. Bleijenburgstr. 17, Voorburg
Vosmaer, W.	E	Koornmarkt 46, Delft
Vreeswijk, H. van	B	C. P. Tielestraat 7b, Rotterdam
Vries, A. J. de	C	Rusthoflaan 6, Voorburg
Vries, G. de	E	Poortlandlaan 80, Delft
Vries, H. de	C	Ververs dijk 182, Delft
Vries, H. A. de	E	Thomsonlaan 160, Den Haag
Vries, J. de	S	Oude Delft 145, Delft
Vries, J. A. de	C	Krispijnscheweg 113 rood, Dordt
Vries, L. de	W	Sweelinckstraat 113, Den Haag

NAAM	Studie-vak	ADRES
Vries, R. W. P. de	T	H. de Grootstraat 30, Delft
Vries, S. A. de	E	Oude Delft 136, Delft
Vries, T. de	M	Kleverparkweg 72, Haarlem
Waard, P. de	C	v. d. Spiegelstraat 15, Delft
Waasbergen, P. van	E	Schoonderloostraat 38, R'dam
Waerden, C. van der	W	Hondecoeterstraat 5, Amsterdam
Waes, J. P. M. van	W	Hippolytusbuurt 15, Delft
Wal, P. D. van der	W	Willemstraat 57, Delft
Wall, K. F. A. van de	T	Rotterdamscheweg 2, Delft
Walraven, A. van	C	Maaskade 109a, Rotterdam
Walraven, A. J. van	C	Geestbrugweg 86, Rijswijk
Wamelen, J. W. van	W	Wittesingel 50, Leiden
Wanninkhof, H. J.	W	Theresiastraat 39, Den Haag
Wassenberg, J. W. P.	W	St. Liduinastraat 3b, Schiedam
Wassington, F. P. K.	E	Oranje Plantage 39, Delft
Weber, F. A.	W	Kranenburgweg 42, Den Haag
Weber, J. K.	W	Heemskerckstraat 22, Den Haag
Weeda, P.	E L	Rijswijkscheweg 584, Den Haag
Weenen, F. L. van	W	Beukelsdijk 153b, Rotterdam
Weezeman, H.	C	De Perponcherstr. 20, Den Haag
Wegerif, C.	B	Paets v. Troostwijkstr. 9, Haag
Weiffenbach, F.	W	Roodborstlaan 15, Den Haag
Welter, A. L.	C	Parallelweg 2, Delft
Wemelsfelder, P. J.	C	Rodenrijschestraat 9a, R'dam
Wentink, E. G.	C	Oude Delft 68, Delft
Westbroek Jr., P.	C	Binnenweg 6, Wassenaar
Westen, H. A. van	T	Pretorialaan 41, Rotterdam
Westendorp, W. F.	E	Piet Heinstraat 38, Delft
Westerink, M.	C	Copernicusstraat 14, Den Haag
Weijnsbergen, C. L. van	E	Piet Heinstraat 4, Delft
Wiebes, A.	C	Mathenesserdijk 231b, R'dam
Wiechers, I.	C	Groote Markt 11, Den Haag
Wiessner, M. T.	M	2e v. Blankenb.str. 132, Haag
Wild, ir. A. M. de	A L	Hanenburglaan 19, Den Haag
Wildschut, A. J.	T	Frederik Hendrikstraat 89, Delft
Willemink, T.	B	Oude Delft 12, Delft
Willems, H. W. V.	M	Cartesiusstraat 275, Den Haag
Willemse, C. A.	E	Wenckebachstraat 48, Den Haag
Willigen, G. van	M	Tweeboschstraat 4, Rotterdam

NAAM	Studie-vak	ADRES
Wilson, W.	W	Ant. Duijckstraat 165, Den Haag
Winkel, J. C. M. van	E	Noordsingel 108, Rotterdam
Winter, M. de	C	v. Oosterzeestr 59a, Rotterdam
Witte, J. L.	B	Koninginnelaan 30, Rijswijk
Wolf, B. H.	S	W. de Zwijgerstraat 11, Delft
Wolf, J. J. de	E	Hugo de Grootstraat 3, Delft
Wolterson, P.	E	Schotersingel 67, Haarlem
Wuite, J. W.	E	Stadhoudersplein 101, Den Haag
Wijer, A. van de	C	Achterom 15, Delft
Wijk, D. J. van	E L	Frederikslaan 25, Rijswijk
Wijkerslooth de Weerdesteijn, P. J. C. de	M	C. van Bylandtlaan 2, Den Haag
IJoung, F. W.	C	Obrechtstraat 448, Den Haag
IJspeert, B.	C	Vogelkersstraat 52, Den Haag
Zaaijer, P. G.	E	L.v.Meerdervoort 735, DenHaag
Zandveld, J. A.	C	Galileïstraat 40, Den Haag
Zeeven, R. M.	T	Fabritiusstraat 5, Delft
Zeventer, D. van	T	Westhavenkade 31, Vlaardingen
Zock, A. M.	W	St. Jorisweg 38rood, Dordrecht
Zoest, W. H. van	W	Bilderdijkstraat 10, Leiden
Zoethout, D. A. C.	E	Rotterdamscheweg 6, Delft
Zwet, Ir. J. K. van der	A L	Bergweg 332a, Rotterdam
Zwieten, F. C. van	W	Heerenweg 193, Haarlem
Zwieten, P. van	W	Voorstraat 107, Delft
Zwijns, L. D. M.	T	Nieuwe Plantage 65, Delft
Zijp, F. van	C	Oostplantsoen 1a, Delft
Zijp, F. G. van	W	Delftschelaan 120, Den Haag
Zijp, J. van	W	Delftschelaan 120, Den Haag

Volgens deze naamlijsten bedraagt het totaal aantal		
Leden van het D.S.C.		497
waarvan in Delft wonen	389	
en in andere gemeenten	108	
Oud-leden van het D.S.C.		63
waarvan in Delft wonen	31	
en in andere gemeenten	32	
Dames ingeschrevenen		54
waarvan in Delft wonen	19	
en in andere gemeenten	35	
Niet-leden van het D.S.C.		842
waarvan in Delft wonen	319	
en in andere gemeenten	523	
Totaal		1456

Gerangschikt naar het Studievak zijn er:

275	voor de Studie voor	Civiel-Ingenieur.
103	,,	Bouwkundig Ingenieur.
349	,,	Werktuigkundig Ingenieur.
27	,,	Scheepsbouwkundig Ingenieur.
332	,,	Electrotechnisch Ingenieur.
243	,,	Scheikundig Ingenieur.
79	,,	Mijningenieur.
3	,,	IJker.
32	voor Alle lessen.	
13	voor Enkele lessen.	
1456	totaal.	